

# Ripenserbladet

Medlemsblad for Ripensersamfundet

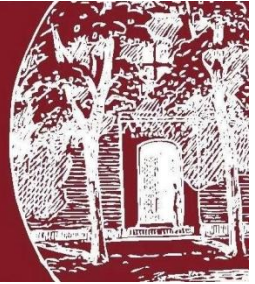

Bind 22  
2014-2015

## Bind 22

Blad nr.	Måned
2014 - 1	Februar
2014 - 2	April
2014 - 3	November
2015 - 1	Februar
2015 - 2	April
2015 - 3	November

Fra og med 2014 ophørte inddelingen i bind.  
I stedet blev hvert blad identificeret med årgang og bladnummer,  
ligesom sidenummereringen i hvert blad begyndte med side 1.

Af kontinuitetsmæssige grunde kaldes her  
årgang 2014 og 2015 samlet  
Bind 22.

Hilsen til årets jubilarer 2014 og 2015 .....	14/2/16, 15/2/16
Jubilarreception indbydelse 2014 og 2015 .....	14/2/3, 15/2/3
Jubilerende medlemmer 2014 .....	14/2/20
Jubilerende medlemmer 2015 .....	15/2/20
Praktiske oplysninger .....	14/2/18, 15/2/18
Reviderede vedtægter 2015 .....	15/2/12
Ripensersamfundets legatuddeling 2014 .....	14/3/21
Ripensersamfundets legatuddeling 2015 .....	15/3/22
Årsmøde 2014 – rektor Bent Karsdals tale om 25 år i Ribe .....	14/2/14
Årsmøde 2015, program .....	15/1/4
Årsmøde 2015 tale af Per Kristian Madsen, dir. Nationalmuseet .....	15/2/14

## **VARIA**

Befrielsen. Prædiken 4. maj 2015 v. domprovst J T Bak .....	15/3/7
Bidrag om lektor Krebs mfl. Fra medlemmer .....	15/2/48
Erindringer fra skoleår i Ribe omkring 1864, lektor H C Vester.....	14/1/14
Forord efter 14. feb. 2015 v. sognepræst Marie Høgh.....	15/2/36
Kort nyt fra Ribe ved redaktøren.....	14/1/20, 14/2/52, 14/3/54, 15/1/22, 15/2/52, 15/3/52
Kunstneren Laila Westergaard skal udsmykke skolegården .....	14/2/38
Mads Pors, ripenser og rektor i 1500 årene, v. lektor H C Vester .....	15/2/40
Mindeord over Tove Tranberg .....	15/2/17
Minna Hess Thaisen, født Haar S40, Birthe Højby Nielsen .....	14/2/47
Ribe Kunstmuseums samling og Vilhelm Kyhn, Aage Jørgensen S57 .....	14/2/43
Riber Ulfsborg, kampplads fra 1100 tallet, v. arkæolog Maria Knudsen .....	15/1/16
Quo Vadis? – Romam vado. Fra en Rom rejse, Ida Mohr Larsen, S15.....	15/1/12

# RIPENSERBLADET 2014-2015

## RIBE KATEDRALSKOLE

## ÅR/NR/SIDE

Hjempelpriisen 2014 til Katedralskolen .....	15/2/46
Hf studenternes tale 2014 ved Mette Stæhr Hansen.....	14/3/18
Hf studenternes tale 2015 ved Katrine Lindholm Nicolaisen.....	15/3/19
Innovation – et nyt fag på Katedralskolen .....	15/2/38
Katedralskolens juleafslutning 2013 .....	14/1/6
Katedralskolens juleafslutning 2014 .....	15/1/9
Katedralskolen og de talentfulde elever .....	14/1/10
Katedralskolens sommerlegater 2014 og 2015.....	14/3/20, 15/3/21
Legater til studenter fra Ribe Katedralskole.....	14/1/24
Ord på vej – Indvielse af skolegårdens udsmykning .....	15/3/50
Rektor Bent Karsdal 25 år i Ribe .....	14/1/4
Rektors beretning translokationen 2014.....	14/3/8
Rektors beretning translokationen 2015.....	15/3/12
Rektors tale til studenterne 2014.....	14/3/13
Rektors tale til studenterne 2015 .....	15/3/14
Stx studenternes tale 2014 ved Andreas Ingham.....	14/3/16
Stx studenternes tale 2015 ved Mathilda Ebsen Rom og Trine Monberg Sørensen...	15/3/17
Ti linde i skolens gård .....	14/1/8
Translokation og Jubilæumsreception 2014, dagens forløb .....	14/3/6
Translokation og Jubilæumsreception 2015, dagens forløb .....	15/3/10

## RIPENSERSAMFUNDET

Adresseændringer, nye medlemmer, døde...14/1/25, 14/2/58, 14/3/57, 15/1/25, 15/2/58, 15/3/56	
Billeder fra jubilarreception og translokation 2014.....	14/3/23
Billeder fra jubilarreception og translokation 2015.....	15/3/25
Billeder fra jubilarers frokostarrangementer mv. 2014 .....	14/3/25
Billeder fra jubilarers frokostarrangementer mv. 2015 .....	15/3/27
Fra bestyrelsen .....	14/3/5, 15/3/5
Generalforsamling 2014, indkaldelse .....	14/1/5
Generalforsamling 2014 – beretning – regnskab – valg .....	14/2/4
Generalforsamling og årsmøde 2015, varsling .....	14/3/3
Generalforsamling og årsmøde 2016, varsling .....	15/3/3
Generalforsamling 2015 indkaldelse og dagsorden .....	15/1/5
Generalforsamling 2015 – regnskab – valg .....	15/2/4
Generalforsamling formandens beretning 2015 .....	15/2/9
Generalforsamling 2015, forslag til vedtægtsændringer .....	15/1/6

# Ripenserbladet

Medlemsblad for Ripensersamfundet · Nr. 1 · Februar 2014



Asylet med nye omgivelser

– læs også om de nye lindetræer side 8

**Din lokale købmand:**

**"Lars"**

Sønderportsgade 24  
6760 Ribe  
Tlf. 75 42 00 49

RIBES ÆLDSTE KJØBMANDSFORRETNING



PRØV VORES  
PORTVINS-  
MARINEREDE  
FRUGTER

PARMO W. PEDERSEN - RIBE - 75 42 03 26



**Ribes Blomsterhus  
Mathiesen**

Seminarievej 6 - 6760 Ribe  
**75 42 08 33 - 75 42 49 61**

Mail din bestilling på [5402@interflora.dk](mailto:5402@interflora.dk)  
[www.interflora.dk](http://www.interflora.dk)

**Nordea** 

Ribe afdeling

Seminarievej 8 · 6760 Ribe

Tlf. 75 41 11 11

## Foreningens organisation

### Formand

Povl Dons Christensen, s.65  
Carstengade 22  
1770 København V  
20 16 22 58  
[formand@ripensersamfundet.dk](mailto:formand@ripensersamfundet.dk)

### Næstformand

Tove Tranberg s.69  
27 20 78 35  
[næstformand@ripensersamfundet.dk](mailto:næstformand@ripensersamfundet.dk)

### Kasserer og webmaster

Hans Erik Christensen, s.65  
50 50 84 95  
[kasserer@ripensersamfundet.dk](mailto:kasserer@ripensersamfundet.dk)  
[webmaster@ripensersamfundet.dk](mailto:webmaster@ripensersamfundet.dk)  
giro 1066676

### Sekretær

Hanne B. Elmelund Gam  
22 25 76 29  
[sekretaer@ripensersamfundet.dk](mailto:sekretaer@ripensersamfundet.dk)

### Redaktør og arkivar

Henrik Præstholm, s.60  
40 45 17 28  
[redaktoer@ripensersamfundet.dk](mailto:redaktoer@ripensersamfundet.dk)  
[arkivaren@ripensersamfundet.dk](mailto:arkivaren@ripensersamfundet.dk)

### Bestyrelsesmedlem

Hanne Krag Fugleholm, s.84  
20 42 24 05  
[bestyrelsen2@ripensersamfundet.dk](mailto:bestyrelsen2@ripensersamfundet.dk)

### Bestyrelsesmedlem

Jørgen Mejsen Westergaard, s.55  
45 86 56 96  
[bestyrelsen1@ripensersamfundet.dk](mailto:bestyrelsen1@ripensersamfundet.dk)



Den gamle latinscole har 300 års jubilæum i år.

# Værd at huske...

**Generalforsamling og årsmøde med efterfølgende middag**  
lørdag den 22. februar 2014 kl. 14.00 på Katedralskolen i Ribe

**Næste nummer af bladet udkommer primo april**  
med deadline den 10. marts 2014

**Jubilarreception**  
lørdag den 27. juni 2014 fra ca. kl. 12.00 efter translokationen

## INDHOLD

Rektor Bent Karsdal 25 år i Ribe . . . . .	4
Generalforsamling og årsmøde med middag . . . . .	5
Katedralskolens juleafslutning 2013 . . . . .	6
Ti linde i skolens gård . . . . .	8
Katedralskolen og de talentfulde elever . . . . .	10
Erindringer fra skoletiden i Ribe omkring 1864 . . . . .	14
Kort nyt fra Ribe . . . . .	20
Legater til studenter fra Ribe Katedralskole . . . . .	24
Adresseændringer m.v. . . . .	25



Brorsonår i 2014.

## Rektor Bent Karsdal 25 år i Ribe

Bent Karsdal, der er født i 1945, trådte til som rektor for Katedralskolen i 1988. Han afløste Thomas Rasch, som var trådt tilbage på grund af sygdom. Bent Karsdal kom fra Frederiksborg Gymnasium i Hillerød, men han kom også fra en 2/3 stilling i undervisningsministeriet, hvor han havde været med til at udvikle den gymnasiereform, som skulle træde i kraft fra august 1988.

Bent Karsdal kom til en skole, som havde været igennem en ledelsesmæssigt omskiftelig periode, men det havde dog også været en periode med udvikling af skolen, både pædagogisk og bygningsmæssigt. Bygningerne med atriumgården og sportshallen ved Damvej var bygget, og de to gamle gymnastiksale var taget i brug til andre skoleformål.

Dette til trods har der siden 1988 næsten hvert år været større eller mindre byggearbejder i gang et eller andet sted på skolens egentlig ret begrænsede areal. Der er bygget en række nye klasselokaler ved Gravsgade og ved Sviegade. De øvrige klasselokaler, laboratorier og fællesområder er i perioden

renoveret og moderniseret, så de som minimum opfylder de gældende normer! Og ikke mindst er skolens it-udstyr på et højt niveau. Skolen er godt udrustet til fremtiden.



*Rektorparret er synligt i skolebilledet.*

### Årsmøde med efterfølgende middag

Efter generalforsamlingen er der ca. kl. 15.30 årsmøde, hvor rektor Bent Karsdal med titlen »Fra statsstyring til markedsstyring« vil tale om sine 25 år som rektor på Ribe Katedralskole. En periode med store forandringer af gymnasieskolens indhold og dens rammer og vilkår i Ribe. Skolen har aldrig været større – med sine nu ca. 700 årselever.

Efter årsmødet inviterer Ripensersamfundet medlemmer og eventuelle ledsagere til middag og hyggeligt samvær i Salen med en egenbetaling på 100 kr. pr. person.

Tilmelding til årsmødet via hjemmesiden [www.ripensersamfundet.dk](http://www.ripensersamfundet.dk), eller telefonisk til næstformand Tove Tranberg tlf. 27 20 78 35. Tilmelding til middagen sker ved indbetaling af kr. 100 på foreningens girokonto 1066676 (kortart 01). Venligst angiv årgang og navne i forbindelse med indbetalingen.

**Tilmelding og betaling skal ske senest fredag den 14. februar.**



## Indkaldelse

# Der afholdes ordinær generalforsamling i Ripensersamfundet

**lørdag den 22. februar 2014 kl. 14.00**

i Sangsalen på Ribe Katedralskole, Puggårdsgade 22, 6760 Ribe

### **Dagsorden**

- a) Valg af dirigent og referent.
- b) Beretning om foreningens virksomhed i det forløbne år.
- c) Forelæggelse af det reviderede regnskab for foreningen og for Dimittendfondet til godkendelse.  
Forelæggelse og vedtagelse af budget for det kommende år og forelæggelse af forslag til medlemskontingent.
- d) Indkomne forslag.
- e) Valg af formand, bestyrelsesmedlemmer samt 1-2 suppleanter for disse sidste.
- f) Valg af revisor og revisorsuppleant.
- g) Eventuelt.

### **Ad pkt. c:**

Revideret regnskab og forslag til budget kan fås hos kassereren på [kasserer@ripensersamfundet.dk](mailto:kasserer@ripensersamfundet.dk) eller telefon 50 50 84 95.

### **Ad pkt. d:**

Der er ikke indkommet forslag.

### **Ad pkt. e:**

Formand:

Povl Dons Christensen (s65) er på valg.

Bestyrelsesmedlemmer på valg:

Tove Tranberg (s69), Henrik Præstholm (s60) og Hanne Fugleholm (s84) er på valg.

Suppleanter på valg:

Ingen suppleanter er på valg.

### **Ad pkt. f:**

Merete Lindqvist (s76) er på valg som revisor, og

Kirsten Hingeberg Larsen (r65) er på valg som revisorsuppleant.

# Katedralskolens juleafslutning 2013



Fredag den 20. december samledes elever og lærere som vanligt i Domkirken for at markere, at nu kommer julefreden efter en travl tid med store opgaver for de fleste. Vi sang de kendte gamle julesalmer med »Hjerte løft din glædes vinger« som indledning og skolens kor og musikholdene sang »En rose så jeg skyde« og forskellige carols og julehymner på fornem vis.

Domprovst Jens Torkild Bak holdt jule-talen med det vanlige aktuelle og vedkom-mende indhold som giver en god indgang til julen. Rektor uddelte herefter julelega-terne og ønskede alle en glædelig jul.

*Vi har fået lov til at bringe Jens Torkild Baks tale i sin helhed:*

»I forbindelse med juleevangeliet falder jeg altid i staver over det sted i teksten, hvor der tales om den 'store glæde, der skal være for hele folket'. De to ord, glæde og folk,

indeholder hver for sig og sammen en be-tydelig udfordring. Det gør de både i julen og i almindelighed.

Forleden dag hørte jeg på Københavns Universitet et debatindlæg af nationalø-konomen Niels Kærgård. Noget usædvan-ligt for en økonom citerede han 2 strofer af Grundtvigs morgensalme 'Morgenstund har guld i mund', nemlig 3. og 4. strofe, der lyder: *Morgenstund har guld i mund, og guld betyder glæde, og glædelig er hver en dag, som leves til Guds velbehag, om end vi måtte græde. Gå da frit enhver til sit og stole på Guds nåde! Da får vi lyst og lykke til at gøre gavn, som Gud det vil, på allerbedste måde.*

Dvs.: Af Guds nåde udspringer glæden og af glæden den ubændige virkelyst. Men det ved naturligvis enhver, der netop har oplevet glæden ved at sidde med en SRP eller en SSO...

Niels Kærgårds pointe var nu, at de to strofer på eksemplarisk vis sammenfatter

essensen af den lutherske arbejdsmoral, som ikke mindst nationaløkonomer er så begejstrede for, fordi den i undersøgelse på undersøgelse har vist sig at være af uvurderlig betydning for bruttonationalproduktet. I parentes bemærket fremlagde han så i øvrigt til udelt glæde for provsten (det vil jeg ikke lægge skjul på) et regnestykke, der viser, at når alt regnes med, er det angiveligt ikke staten, der støtter kirken økonomisk, men derimod kirken, der støtter staten med ca. en milliard om året.

Men ikke alle glæder sig naturligvis i denne juletid. I et virkeligt misfornøjet tilbageblik på hele samfundsudviklingen noterede historikeren Henrik Jensen sig forleden dag i Jyllands-Posten (17.12.), at ja, det er muligt, at vi tidligere var dårligere stillet materielt, men det **var** bedre i gamle dage: *Vores stigende materielle overflod gjorde os **ikke** mere civiliserede. Mennesket er, som det altid har været. Det slås for at overleve, brutalt og på de gældende betingelser. Men borte er roen, dybden, eftertænkksomheden. Julefred? Nu op imod jul er byen en bedonistisk koncentrationslejr, hvor alle pisker hjælpeløst rundt i hver sit obligatoriske, digitale musehjul.*

For at sætte trumf på denne betragtning tilføjede han så et citat af Thomas Merton: *Der er ingen fattigdom så omfattende som de velstående, ingen elendighed så deprimerende som overflod.*

Den klagesang er vi givetvis mange, der kan istemme. Helhjertet. Og så alligevel. Er det ikke lidt ynkeligt? Der er flere måder at gøre sig til offer på. Her skyder Henrik Jensen skylden på udviklingen. På forholdene. Det ville Søren Kierkegaard, hvis 200 års fødselsdag vi har fejret i år, ikke gøre. Han ville sige: Hvis glæden behøver en ydre anledning, noget at være glad for, gør man sig afhængig af de tilfældige, skiftende omstændigheder, hvorunder man lever. Nej, man skal starte med at være glad; kun sådan bliver man et frit og suverænt menneske; og så skal glæden i øvrigt nok vide at finde sine anledninger – uanset forholdene!

Men tilbage til dette med den glæde, der skal være for hele folket. Når folk glæder sig, er det altid et spørgsmål, hvor lukket festen er. I et veloplagt, bidende ondt tilbageblik på finanskrisen på Island skriver forfatteren Einar Mar Gudmundsson i sin lille hvidbog om sagen bl.a. følgende:

*Der opstod en ny klasse på Island, de stenriges klasse, der forvandlede medlemmerne af middelklassen til tiggere og gjorde underklassen til rene pjok. Alle målestokke brast. Almindelige jobs som for eksempel lærerhvervet ansås for ynkelige.*

*Ingen gad tage en bus. Alle satte sig ind i nye biler, selv biler, de ikke ejede, men skyldte væk fra dækkene til toppen af antennen. Bankdirektørerne betragtede deres arbejde som så gevaldigt en bedrift, at de beregnede sig en månedsløn svarende til en Nobelpris, og hvis man bebrejdede dem den flothed, satte de en sur mine op og truede med at forlade landet.*

*Man skulle have gjort som i sagaen om Grettir den Stærke: Ønsket dem en god rejse og bedt dem om aldrig at komme igen. Men de sagde, at der var en så kolossal efterspørgsel på dem i udlandet. Det lå tilmed lige for at forestille sig, at de kunne klones, så hele verden bagefter kunne bade sig i deres herlighed...*

Hvis festen bliver for lukket, er ansvaret dog nok ikke bankdirektørernes eller politikernes alene. Miseren skyldes snarere et kulturelt klima, som vi alle må tage et medansvar for.

Kampen mellem på den ene side den materielle grådighed, hvis hele fornøjelse består i at holde de andre fra fadet, og på den anden side den etik, æstetik og åndelige storhed, der lukker mennesker ind i fællesskabet, vil altid bølge frem og tilbage.

Her kan vi gamle så kun appellere til den fremstormende ungdom, der snart kommer og skubber os til side, om at den vil prioritere med større visdom, end vi gjorde i vores tid.

Med disse ord ønsker jeg Katedralskolens elever og lærere en glædelig jul! Glædelig fest!«

Vi har af forfatteren, lektor Anne Granum-Jensen, fået lov til at bringe denne artikel, som findes i skolens årsskrift fra 2013.

## Der vokser 10 linde i skolens gård

Skolens hovedbygning er fra 1856, og det gælder også de 10 gamle linde, der denne sommer måtte lade livet og vige for nye træer. De gamle linde blev hvert år stynet for ikke at blive for store til skolegården; men i længden holder træerne ikke til den behandling, og især de 8 mindste var blevet rådne og hule. De to høje foran hovedindgangen havde det bedre, men måtte falde sammen med de andre.

I løbet af november måned blev der plantet 10 nye høje, men endnu spinkle linde, der forhåbentlig vil blive vidne til lige så mange festlige translokationer som de 10 gamle.

Skolens kantate afsynges hvert år til translokationen, og i den har de 10 linde deres helt egen del. Den nuværende kantate blev skrevet til fejringen af skolens 800-års jubilæum i 1945, og delvist omskrevet til Ribe Bys 1300-års jubilæum. En af de dele af kantaten, som blev omskrevet til byjubilæet er netop den del, der handler om de 10 linde. Her følger teksten fra 1945 af Alex Garff samt den nye tekst fra 2010 af Bent Mortensen.



De gamle lindetræer fældes.

Gammel udgave med tekst af Alex Garff og musik af Poul Schierbeck:

*Der vokser ti linde i skolens gård,  
og dem vil vi mindes i sene år.*

*Palladius kom i sit bispeskrud,  
han tjente vor kirke og priste gud.  
Og Hegelund løste latinens bånd,  
så skolekomedjen fik liv og ånd.  
Da Thomesen stemte sin salmesang,  
i dagvisen kendtes den danske klang.  
Af Vedel vi Saksos kronike fik og viser,  
som folket til hjertet gik.  
I Bordings »Den danske Mercurius«  
fik sproget sin ny poetiske puds.*

*Hos Borch fandt studenterne hjerterum,  
det vidner hans stolte collegium.  
Da Brorson sin ydmyge salme kvad,  
blev sproget det yndigste rosenblad.  
Og Falsters satire med svøbe slog,  
pedanten i skole med flid han tog.  
Men Feilberg var hjemme hos hedebo,  
i almuens mål og i folketro.  
Og Wimmer vandt ry for sit runeværk,  
fik ristet en rund, hvis stav var stærk.*

*I stilhed og stolthed vort hjerte slår,  
der vokser ti linde i skolens gård.*

---

Ny udgave med tekst af Bent Mortensen og musik af Bo Gunge:

*Der vokser ti linde i skolens gård.  
De ser, hvem der kommer og hvem der går.*

*En homie fra Hviding i gangsta'-stil.  
En finke fra Fole i egen bil.  
En grubler fra Gram med lidt fedtet hår.  
En sild fra Sibirjen, et lækkert skår.*

*En player fra Plovstrup med skarp figur.  
En rusten ripenser af tynd statur.  
En poptøs fra Tobøl, ret gennemført.  
En trutmund fra Tiset, helt uberørt.  
En helvedeskarl, vist fra Hygum å.  
En slikmund, som bare er hjemmefra.*

*Vor homie skal føre ministerbil  
og finken studere designer-stil.  
Vor grubler skal udforske potteskår  
og silden i TV og sætte hår.  
Vor player skal skaffe sig chef-statur.  
Ripenseren tegner en fræk figur.  
Vor poptøs bedover folk uberørt.  
Og trutmundens liv bli'r nok mega skørt.  
Før helvedeskarlen ta'r hjemmefra,  
er slikmunden star i Amerika.*

*Ti linde har set gennem alle år  
vor ungdom gå ud gennem skolens gård.*

Anne Granum-Jensen



Fem af de nyplantede lindetræer.

**Danske Bank**

Ribe Afdeling  
Telefon 45 12 20 40

HANDLING 421

**Gennemsigtige priser**

Banker bliver ofte kritiseret for at have uigennemsigtige priser og gebyrer. Vi vil sikre, at man let kan gennemskue vores.

På [danskebank.dk/priser](http://danskebank.dk/priser) kan du nu få et bedre overblik over, hvad vores produkter koster, og om der findes billigere alternativer. Og i netbank kan du se præcis, hvad du har betalt i gebyrer det seneste år - og få hjælp til at betale mindre fremover. Det er bare én af de foreløbige 23 handlinger, vi har igangsat for at blive en bedre bank for vores kunder.

Følg processen på [danskebank.dk/bedrebank](http://danskebank.dk/bedrebank)

Danske Bank

*Katedralskolen har i de senere år gjort meget ud af at kunne tilbyde talentfulde elever gode udfordringer. Vi har fået lov til at bringe skolens redegørelse, og nogle af de talentfulde elevers vurderinger. Artiklerne findes i skolens årsskrift 2013.*

## Katedralskolen og talentfulde elever

Skolen har længe haft tradition for at tilbyde de dygtigste elever deltagelse i faglige konkurrencer, og antallet af faglige konkurrencer er gradvist øget gennem de sidste år. Men derudover udvikles i disse år også forskellige andre tilbud til de dygtigste elever.

### Studiekredse

Skolens lærere tilbyder forskellige studiekredse, som eleverne har mulighed for at deltage i.

Foråret 2013: »Opdigtet onsdag« – en studiekreds med helt ny dansk litteratur, »Kend dine klassikere« – en studiekreds med verdenslitteraturens klassikere, og en studiekreds om »Moderne fysikeksperimenter« samt »Filmklub« arrangeret af sproglærerne.

Efteråret 2013: »LÆS – Litteratur, Æstetik og Sprog« – en studiekreds med danske klassiske litterære værker.

### ScienceTalent College

I foråret 2012 tilmeldte skolen sig Science-Talenter College. STC administreres af Talentakademiet, der har til huse på Sorø Akademi. Eleverne til ScienceTalenter udpeges af deres lærere i de naturvidenskabelige fag i foråret i 1.g. Skolen kan sende et hold på op til 5 elever af sted. ScienceTalent-programmet strækker sig over 2½ år, og eleverne deltager i 8 camps, hvoraf de fleste strækker sig over 3 dage og afvikles på Talentakademiet. Camp nr. 7 er dog en udenlandstur. Der er lektier forud for og en opgaver som afrunding på alle camps. Når eleverne går i 3g afsluttes forløbet med aflevering af et større projekt og et mundtligt forsvar heraf. Projektet indsendes ligeledes til konkurrencen »Unge Forskere«.

I foråret 2012 udvalgte skolen følgende

5 elever: Andreas Ingham 1x, Magnus Lyhne Jessen 1z, Naja Toudal Rath 1z, Nanna Bach Poulsen 1x, Peter Granum Nielsen 1x. De går nu alle i 3g.

I foråret 2013 udvalgte skolen følgende 4 elever: Charlotte Haas Jensen 1z, Jakob Andresen 1x, Martin Maximilian Ægidius 1x, Wiktor Darius Bartoszewicz 1x. De går nu alle i 2g.

### Akademiet for Talentfulde Unge

I efteråret 2012 kom Ribe Katedralskole med i regionens talentprojekt, ATU. Dygtige elever opfordres til at søge, men kan også sende en uopfordret ansøgning om at deltage. Skolen vælger blandt de indkomne ansøgninger de 4-5 bedste elever til Akademiet. En forudsætning for deltagelse er, at man er dygtig til og interesseret i hele gymnasiets fagrække. Akademiets program løber over 2 år, med 4 obligatoriske seminarer pr. semester og en SummerCamp. Seminarerne ligger normalt efter skoletid, og der er ikke lektier og opgaver til seminarerne, men til gengæld skal man være interesseret, engageret og motiveret og klar til at yde sit bedste, når man mødes. I foråret i 3g afsluttes forløbet med diplomoverrækkelse.

I foråret 2013 udvalgte skolen følgende 5 elever: Anne Tobberup Boisen 1t, Ida Marie Garder 1x, Jorunn Kristin Juul Frandsen 1r, Nikolaj Just 1x, Mikkel Zacharias Bystrup Holst-Hansen 1x. De går nu alle i 2g, dog har Mikkel orlov.

### Talentpleje i de klassiske fag

I foråret 2013 udpegede skolen en særlig talentfuld latinelev, Anna Katinka Svop Ahlquist 2y, der fik et ophold ved »Summer School« på det Danske Institut i Rom den 16/7-29/7. Talentprojektet organiseres



Fire af de talentfulde elever.

af fagkonsulenten i de klassiske fag og det Danske Institut i Rom.

### Talantarbejde for folkeskoleelever

I skoleåret 2013-2014 har Ribe Katedralskole indledt et samarbejde med primært Vittenbergskolen i Ribe om udvikling af talentpleje for folkeskolens ældste elever. Samarbejdet foregår i første omgang indenfor de naturvidenskabelige fag og omfatter både en ScienceClub for elever i 8.-9. klasse og et samarbejde mellem lærere og elever på Vittenbergskolen og Ribe Katedralskole om den daglige undervisning.

### ATU

»AT-hvad-for-noget?«

»ATU, Akademiet for Talentfulde Unge«

»Er det ikke mega nørdet?«

Den reaktion møder vi tit – og ærlig talt, så tænkte vi det samme, før vi lærte det at kende. Men ATU er faktisk ikke kun for pi-elskende, brille-bærende og blyantspidsende nørdet. – Det vil vi i hvert fald ikke selv mene, vi er.

ATU står for »Akademiet for Talentfulde Unge«, og er et fællesskab for unge

gymnasieelever, der ønsker at udvide deres akademiske horisont. Ca. en gang om måneden mødes vi til seminarer med foredrag, workshops og virksomhedsbesøg, som både udvikler faglige såvel som personlige kompetencer, samtidig med, at der opbygges et socialt netværk.

Efter et informationsmøde om ATU på skolen, tænkte vi ikke videre over det, da vi ikke så os selv som talenter – indtil vi fik en opfordring fra lærerne på lectio. Vi overvejede at ansøge, men var i tvivl: »Er jeg klog nok til det?«, »Er det ikke mega nørdet?«, »Kommer jeg til at bruge al min fritid på



Talenter på ATU – Sønderborg.

det?» osv. Vi gav det dog en chance, og er kun glade for det i dag!

Seminarerne har blandt andet handlet om: Etik, SDU's fakulteter, kommunikation og akademisk tankegang. Seminarerne er som oftest spændende og lærerige, og vi både får en masse ny viden, men også en masse nye venner. Hvis et emne til gengæld skulle virke en smule tørt, så vil den altid gode stemning blandt deltagerne løfte humøret og gøre det hele en smule sjovere og mere interessant.

I slutningen af sommerferien tog vi på en uges summer camp i Faaborg med deltagere fra både Fyn og Sydjylland. Ugen bød bl.a. på foredrag med hjerneforsker Ann E. Knudsen, »Whole Brain«-tests, Co-Creation samarbejds-løb i Odense, politisk FN-rollespil, natløb om folkedrab og en masse hygge med de andre deltagere! Summer Campen gav os et nyt syn på ATU. Hvor det indtil nu havde været meget fagligt, blev det pludseligt meget mere socialt, og vi lærte en masse nye mennesker at kende.

Udover rådgivningen til valg af uddannelse og de mange gode oplevelser ATU giver os igennem gymnasietiden, får vi også en række fordele senere i livet. Vi har skabt et netværk af gode kontakter, som vi kan benytte os af ude i erhvervslivet, og så ser det jo heller ikke helt værst ud på CV'et, at man har været med i *Akademiet for Talentfulde Unge*.

*Anne Tobberup Boisen, 2x*

*Ida Marie Garder, 2x*

*Nikolaj Just, 2x*

## ScienceTalent College

Et af Ribe Katedralskoles nyere tiltag er et projekt kaldet 'ScienceTalent College', der er et tilbud til de elever, som er særligt naturvidenskabeligt interesserede. ScienceTalent College er et samarbejde med Sorø Akademi, hvor unge fra hele landet mødes og laver forsøg, hører om aktuel naturvidenskab og engagerer sig i spændende

emner, der er betydningsfulde for nutid såvel som fremtid. Emner, hvor problemstillinger som eksempelvis *Hvordan skaffer vi energi i fremtiden?* diskuteres, og man får indblik i, hvorfor det er et problem, og hvordan vi eventuelt løser det.

Science Talent College-forløbet begynder i 1g, da vi blev kontakttet af rektor. På baggrund af anbefalinger fra vores lærere i de naturvidenskabelige fag fik vi tilbuddet om at deltage i forløbet, og efter at vi takkede ja, blev vi tildelt en vejleder og kontaktperson. Dog vidste vi ikke helt, hvad det indebar at være med, så vi var naturligvis nervøse. Vi havde nok alle en forventning om, at de andre elever var super-kloge. I virkeligheden viste det sig, at de var meget ligesom os: Almindelige elever med interesse for naturvidenskab.

Gennem de sidste par år har vi været på 8 camps af 3-4 dages varighed på Sorø Akademi, og hver camp har haft sit eget emne. Alle emnerne var selvfølgelig naturvidenskabelige, og vi har måttet anvende vores viden fra biologi, kemi, fysik og matematik i forskellig grad. I forbindelse med de fleste camps har vi desuden besøgt universiteter eller virksomheder, hvilket har været super spændende. Blandt andet var vi på en camp om kosmologi. Vi blev introduceret til astronomiens verden gennem arbejde med kikkerter og teleskoper, og vi lærte teori om stjerner, mørk energi og mørkt stof. Desuden besøgte vi Brorfelde Observatorium, som udover at være Danmarks største observatorium også kendt fra DR's julekalender 'Julestjerner'.

## Camp Berlin den 30.06.13 - 03.07.13

Som en del af projektet var en udenlandstur i sommerferien til Berlin planlagt som den syvende camp. Fokus var på denne camp lagt på det sociale samt et fagligt input i form af besøg på diverse naturvidenskabelige museer og besøg på Gläser Labor, hvor vi skulle løse et fiktivt mord ved hjælp af DNA-forsøg. DNA var ligeledes fokus-



punktet for de efterfølgende hjemmeopgaver, vi fik stillet som lektier i sommerferien. Her skulle vi i et selvvalgt format beskrive DNA's betydning for os i hverdagen, samt lave en forsøgsvejledning til de mordopklarende DNA-forsøg. Derudover så vi Det Naturhistoriske Museum og Det Tyske Tekniske Museum. Turen blev sluttet af med en særdeles informativ og skræmmende rundvisning i det gamle Stasi fængsel, Hohenschönhausen. Det skal herudover også nævnes, at såfremt man er til lækker, gammeldags, henkogt DDR-mad, så kan restauranten Volkskammer varmt anbefales! (Fællesspisning tirsdag aften).

### Den afsluttende opgave

ScienceTalent College-forløbet afsluttes

med en projektopgave, som laves individuelt eller i grupper på op til 3 personer. Når dette årsskrift udkommer, er vi således ved at lægge sidste hånd på vores afsluttende opgaver til forløbet. Emnerne er selvvalgte, men vi skal have en innovativ og nytænkende vinkel på emnet, da det er obligatorisk, at vores opgaver også indsendes til konkurrencen 'Unge Forskere'. Opgaverne skal forsvares mundtligt i marts/april, og vi vil en måneds tid senere få overrakt et bevis på gennemførelse af forløbet ved en ceremoni på Sorø Akademi.

*Andreas Ingham 3x  
Nanna Bach Poulsen, 3x  
Peter Granum Nielsen, 3x  
Naja Toudal Rath, 3z*

# Vi mødes i Kvickly

**Seminarievej 1 - 6760 Ribe - Tlf. 75 42 11 00**



- fri som fuglen...

# Froes

**Herreds Sparekasse**

Saltgade 4 | 6760 Ribe | 75 41 01 00 | [www.froes.dk](http://www.froes.dk)

*I skolens årsskrift for 2013 er der bragt et uddrag fra en erindringsbog fra 1926. Uddraget vedrører forfatterens år i Ribe og som elev på Katedralskolen. Vi har af redaktøren, lektor Hans Christian Vester, fået lov til at bringe artiklen.*

## Erindringer om Ribe, skoleliv og Heimdals stiftelse

Brødrene Otto og Carl Moe var elever på Ribe Katedralskole i 1860'erne, hvor de var med til at stifte elevforeningen Heimdal. Faderen, Frederik Olaus Moe, der stammede fra Norge, var fra 1850 sognepræst i Skrydstrup i Sønderjylland. I 1859 fik faderen embede i Skt. Katharine Kirke i Ribe, hvor drengene blev optaget på Latinskolen. 11 år gammel kom Carl i anden klasse. Carl Moe blev præst og er gået over i historien som en barsk prædikant og en bidsk polemiker. I 1926 udkom Carl Moes erindringer med titlen 'Oplevelser. En Fortælling fra det virkelige Liv'. De efterfølgende klip fra bogen er et fint tidsbillede, hvor vi hører om byen og drengeliv, skolen og elevforeningen. Men nu til den aldrende Carl Moes gengivelse af det erindrede i en lettere moderniseret sprogdragt. Gåseøjne og anførelsestegn er alle Moes. Enkelte personalthistoriske forhold af perifer betydning er udeladt.

(...)

Her begyndte et nyt liv, helt forskelligt fra det på landet, både med hensyn til simple kost og dårligere omgang. Ribe er en ret mærkelig by med mange smalle gader og snævre stræder, ret egnede til drengestreger i mørke aftener med slet gadebelysning. Nu er den pyntet og pænt brolagt, den gang var alt meget simpelt og grimt, selv den store domkirke, der lå delvis begravet i jord, og den faldefærdige Katharine Kirke, for ikke at tale om den gamle, uhyggelige præstegård, der dog snart blev ombygget. Det statelige ved byen var dens indvånere, den store embedsstand, ikke mindst gejstligheden med biskop, stiftsprovst, sognepræst, kapellan og kateket, en rigelig kristelig be-

tjening for 4000 mennesker. Der førtes meget selskabsliv, men kastevæsenet var stærkt udviklet ligesom i Indien.

(...)

I denne by skulle jeg nu leve de følgende syv år, og her lærte jeg straks fra begyndelsen den kunst at føre krig. Først på gaden. Eleverne i Borgerskolen var nemlig fødte fjender af dem, der gik i latinskolen, som de kaldte »rosinpillere«, vel sagtens fordi man mente, at det var dem, der fik rosinen i pølseenden, medens deres officielle navn var »disciple«. Allerede et par dage efter, at



Peter Dovns Slippe.

jeg var kommet til byen og sammen med to brødre foreløbig indloget hos en bager, leveredes der et slag en mørk september aften omme bag Katharine Kirke og Hospital. Ukendt som jeg var med den slags affærer løb jeg alt, hvad jeg kunne, men indhentes af en stor knægt, der selv gav mig et stød, så jeg væltede om i en dyngge sten. Siden fortsattes krigen, og det var en ret selvfølgelig ting, at når en borgerskoledreng og en rosinpiller mødtes, var der en gammel sag, der skulle afgøres, enten med næver eller med en kæp. Rektor skrev derfor med blæk på et trykt reglement, der hang i hver klasse: »Det forbydes Disciplene at gaa med Spadersrestok«. Det må dog indrømmes, at alle ikke var lige krigerske.

Men krigen førtes ikke kun på gaden, den førtes også på skolen; thi også dér var det et født fjendskab mellem lærere og disciple. Rektor var en lille godmodig mand med rød næse og pinagtige ligtorne, som gjorde, at han altid trippede. Småt begavet var han og uden videre anseelse, og lærerne var for det meste kun »hørere«, der gjorde indtryk af at være uhyre kede af deres gerning og uden interesse for disciplene. En enkelt var ligefrem brutal, altid parat til at slå og skælde ud, det var overlærer Riis. Han kunne ikke lide mig, og jeg heller ikke ham, fordi han nogle gange behandlede mig så skammelig uretfærdigt, at jeg endnu tænker på det med harme. Mærkelig nok var jeg god ven med to af hans sønner, særligt med Jakob Riis, der som tømrersvend rejste til Amerika og opnåede at blive kaldt »vor berømte Landsmand«, fordi han var ven med præsident Roosevelt. Jeg tænker på ham med glæde, ikke mindst fordi han døde derovre som en troende mand.

Egentlig var der kun én lærer ved skolen, som jeg bevarer i venlig erindring, fordi jeg mærkede, at han ville mit bedste, det var cand. theol Koch, den senere stiftsprovst i Ribe og fader til Biskop Gabriel Koch. En streng tid var det at komme igennem de syv år. Hver dag begyndte kl. 7.45, når domkirken lille klokke ringede, indtil kl. 12. Så



*Skolegården i slutningen af 1800 tallet.*

to timer middag, og derefter på skole igen fra kl. 2 til 4 eller 5, og så hjem for at læse lektier og skrive stile til sengetid – et sandt hundeliv.

(...)

Fritid havde vi ikke meget af. Når undtages søndagen kun fjorten dage juleferie, otte dage påskeferie og fire uger sommerferie. Den gjaldt det da om at benytte, og jeg benyttede den mest til det, man i dag kalder sport. Nibsåen, der ovenfor byen deler sig i tre arme, der løber igennem byen med sluseværker ved møllerne for igen at forene sig vest for byen til en nogenlunde bred å, var en ypperlig basis for fiskeri og sejlads med små både. De vidtstrakte enge ud mod Vesterhavet og de flade landeveje til alle sider indbød til lange spadsereture. Den gang havde man ingen cykler, så man måtte træde på selve jorden og kom lidt langsomt af sted. Men en fodtur til Himmelbjerget var en lyst, og det voldte ingen besvær at gå 5-6 mil om dagen.

(...)

Men tiden gik. Vi drenge blev ældre og fik dermed nye og mere ideale interesser. Kri-



*Heimdals grundlæggere.*

Øverste Række: N. Andersen, H. K. Winding, Th. Sørensen, H. Rosenstand.  
E. Oksen, H. Engberg, C. Vesterby.  
Nederste Række: C. Moe, F. Kolvig, O. Moe.

gen fra gaden og skolen førtes over i et hø-  
jere plan, da krigen mod Tyskland udbrød  
i 1864. Ved fastelavnstid havde vi indrettet  
et teater i min faders konfirmandstue. Der  
skulle spilles »Soldaterløjer«. Just som vi var  
midt i en prøve, gik døren op, og en kam-  
merat råbte: »Ned med det hele, Dannevir-  
kestillingen er forladt!« Det gav et sæt i os,  
og det var kun nogle øjeblikke om at gøre,  
så var brædder og kulisser ryddet af vejen,  
vi havde fået andet at tænke på end at spille  
komedie. Ganske kort efter kom de første  
flygtninge. Et kompagni artillerister mar-  
cherede ind i byen. Der lå megen sne, og  
de var yderst trætte af den lange, besværlige  
»Retirade«. Et vidnesbyrd om, hvad ripen-  
serne den gang forstod ved opmuntning og  
god modtagelse af »jenserne«, var det, at de  
samme nat ville indbyde dem til bal.  
(...)

Det blev en ulykkelig krig med tabet af  
Slesvig. Soldaterne rejste, og så kunne vi  
fortsætte vor gamle krig, ikke på gaden, det

var jeg og mine jævnaldrende blevne for  
gamle til – 16 år – men med lærerne i sko-  
len: med dem blev der aldrig sluttet fred, i  
alt fald ikke mellem dem og mig, jeg kunne  
ikke lide dem undtagen som ovenfor anført  
den ene. Men en ny ånd greb os som en  
følge af krigen, en hidtil ukendt national-  
følelse med stor begejstring for Danmark  
og dets fremtid. Skolens to øverste klasser  
stiftede en forening, som blev kaldt »Heim-  
dal«, for nu skulle der blæses i luren. Der  
var kun få disciple i skolen, så foreningens  
medlemmer kunne ikke blive mange. Der  
var bl.a. P.N. Petersen, der døde som præst  
ved Trinitatis Kirke i København, (...).  
Fremdeles Kruse Vinding, der døde som  
præst i Haarlev på Sjælland (...). Endvidere  
Holger Rosenstand, sidst præst i Frederiks-  
sund, Harald Engberg, sidst i Hundslund,  
(...), Theodor Sørensen, sidst præst i Skan-  
derborg, særlig stærkt interesseret i afholds-  
sagen, Frederik Kolvig, der drog til Japan  
og Kina i 'Store Nordiskes' tjeneste, Niels

Andersen, borgmester i Nørre Sundby, min broder Otto, der blev sognepræst i Ærøskøbing, Skjern og Sdr. Bjært, og mig selv. De fleste af os blev altså præster, mærkeligt nok under så uhyre ringe åndelig påvirkning.

Foreningens formål var at fremme danskheden og redde fædrelandet, jeg tror ikke, der var et eneste teologisk spørgsmål oppe. Taler holdt vi, og afhandlinger skrev vi, både filosofiske og litterære, vi digtede og disputerede og førte protokol, skændtes og røg tobak og morede os og sang, så det ikke blot kunne høres ud på gaden, men også gav klang i »Skovens Kroner«, når vi gik ud til et vidunderligt højt krat, som kaldtes plantagen. Det, vi sang, var naturligvis mest viser og fædrelandssange, så som: »Der er mange Ting, der driller, stakels, gode gamle Fatter Sørensen«, og som supplement: »Ser I, hvem der kommer her, nu ej tid det er til at sørge mer«. Vi sang af fuldt bryst »Marseillaisen«, til dels på fransk: »Allons, enfants de la patrie!« Og derpå »I Danmark er jeg født, dér har jeg hjemme« og en mængde andre ting. Det gik alt så fornøjeligt og harmløst til, som en god forberedelse til en senere udvikling som »Hostrupsk Student«, og som det passede så godt for store drenge, for andet blev vi ikke regnet for hverken af andre eller af os selv, så længe vi gik i skole. Kun én gang kom der en kurre på tråden. P.N. Petersen havde sit hjem i Sønderjylland og var i alt fald i visse henseender den bedst begavede af os. Hans fejl var, at han ikke kunne holde det for sig selv. Så mente den af os, som i vise henseender var den mindst begavede, at det var hans opgave at sætte ham rigtig på plads. Og så mødte han en dag med en vel studeret tale, til hvilken han havde taget Ciceros heftige angreb på oprøreren Catilina til mønster. Den begyndte højtidelig på latin: »Qvousque tandem abutere, Peter Nielsen Petersen, patientia nostra«, på dansk: »Hvor længe vil du dog, P.N. Nielsen, misbruge vor tålmodighed«, og så kom anklagen for vigtighed og indbildskhed m.m. på dansk: »Smid ham ud, stød ham

ud, spark ham ud!« Det vakte almindelig latter, men P.N. Petersen blev vred, og ligesom Catilina måtte flygte, forlod vores ellers værdifulde kammerat »Heimdal«. Det kunne ikke undgås, at det rygtedes, hvad vi tog os for, navnlig fortaltes det, at vi kritiserede skolens lærere og gjorde os lystige over dem, hvad heller ikke var helt usandt. Herover opstod stor frygt hos magthaverne, navnlig hos rektor, der var meget bange for tobak og spadserestokke, og som nu vejrede et revolutionært arnested, især da han hørte, at vi havde forbindelse med latinskolen i Århus. Sagen måtte undersøges og vi måtte gøre rede for, hvad det var, vi foretog os. Sindene blev dog snart beroligede.

At der midt i det ungdommelige dog var en værdifuld kerne bagved, viste sig i, at foreningen var levedygtig, så den endog for nogle år siden har holdt 50 års jubilæum. I den anledning udkom et festskrift, som dog forekom mig at være temmelig kedeligt. Foreningen synes lidt efter lidt at have svigtet sine traditioner og være gået over til en diskussionsklub, hvor både rektor og lærere mødte og holdt foredrag. Det kom måske af, at forholdene i skolen efterhånden var blevet helt anderledes, at fædrelandskærligheden slog over i politik, og man havde krigen som en fjernliggende begivenhed. I hvert fald synes jeg ikke, man hører meget til Heimdals gjallarhorn.

Endelig fik skolegangen da ende. I sommeren 1866 blev jeg student. Det var en spændende eksamenstid, da jeg havde en dårlig første del, som var taget for to år siden, midt under krigen, og jeg skulle for at kunne få Regentens endelig have første karakter. Det fik jeg nu også, og det var en vidunderlig følelse af befrielse, at jeg forlod skolen. Hver gang jeg senere er gået forbi en Latinskole, har jeg set på den med et skyblik som på et tughus.

Byen Ribe kunne jeg ellers godt lide. Der var også mange mærkværdigheder i den foruden den store embedsstand. Der var jo slotsbanken, hvor der en gang »gik Dans paa Riberhus«, og Dronning Dagmar døde.

Der var hospitalets torturanstalt for sindsyge, som man kunne kigge ind til gennem sprækkerne i et plankeværk. Der var midt i den træløse egn byens alleer, som »Forskønnelseskomitéen« prydede ved at save grenene af træerne. Der var domkirkens tårn, hvorfra man kunne se milevidt ud; der var de blide vestenvinde og store oversvømmelser, hvor både får og mennesker druknede, og mange andre ting, blandt hvilke ikke må glemmes de mange røde køer, som, når de sommeraftener kom vraltende ind ad Nørre- og Sønderport, delvis blødgjorde de toppede brosten og fyldte byen med en ubeskrivelig aroma, der ville have frydet en hindus hjerte. O, ja, »Mindet lader som ingen Ting, er dog et lønligt Kildespring«.

Student! Det var et ord med god klang og store forventninger om fremtids herlighed. (...)

*Redigeret af Hans Christian Vester*

### Efterskrift

Carl Moes erindringer, som han kalder »Oplevelser« omfatter nok væsentligst hans voksenliv. Han var en af de store kanoner i »Indre Mission« og var landsformand i mange år. Hans bog blev anmeldt i Ripenserbladet i 1927. Anmelderen, som kalder sig: »En Ribe Discipel« er ret kritisk over for hele bogen, men er især meget uenig i Carl Moes nedgørende beskrivelse af Kate-dralskolen og dens rektor og lærere.  
HP

 **AH Industries**  
improving solutions together

Industrivej 4  
6760 Ribe  
Tlf. 76 88 14 88



**JENS PEDERSEN**  
Aps

**Aut. EL-installatør  
Ø. Vedstedvej 52  
Tlf. 75 42 32 32**



**KOLVIG**  
RESTAURANT & CAFÉ



- en del af Danske Hoteller  
Mellemdammen 13 - 6760 Ribe  
Tlf: 7541 0488 - Fax: 7541 0483  
www.kolvig.dk - Info@kolvig.dk  
www.danske-hoteller.dk

# Quedens Gaard & Brorsonsminde

nyd noget lækkert efter  
Ripensersamfundets jubilarreception  
fredag den 27. juni kl. 13.30

## Quedens Gaard frokosttallerken



Røget laks med purløgscreme.  
Unghaneterrin med marinerede grøntsager.  
Kalveculotte på spidskål.  
Ost med tilbehør og chokoladekage.  
Brød og smør.

**Pris pr. kuvert kr. 169,-**

**Bordreservation til Quedens Gaard og/eller Brorsonsminde**

Lise Frederiksen Overdammen 10 • 6760 Ribe  
Tlf. 75 41 10 50 • Mobil 41 16 83 70

[www.quedensgaard.dk](http://www.quedensgaard.dk) • [www.brorsonsminde.dk](http://www.brorsonsminde.dk) • [www.ribebedandbreakfast.dk](http://www.ribebedandbreakfast.dk)  
[quedens@gmail.com](mailto:quedens@gmail.com)

# Kort nyt fra Ribe

ved redaktøren

## Torvet

omkring Domkirken har i julemåneden været ramme om en lang række arrangementer. Det har i det store hele været gode oplevelser med musik og optræden under hovedtemaet »Peters Jul« Der har på torvet foran Hotel Dagmar været opstillet boder til julemarked i lighed med mange europæiske byer. Men det kniber lidt med at få den rette julemarkedsstemning ud over weekenderne. Vi er ikke nok folk i Ribe til at fylde op!

Som noget nyt var der i år sat en lang række juletræer op på Skibbroen fra gågaden til Stormflodssøjlen. Det så rigtig fint ud. Det gjorde imidlertid ikke lindetræerne i Dagmarsgade. Her var der bare kastet et par lyskæder tilfældigt op i træerne uden nogen struktur. Det er ikke værdigt for byen som juleby at byde sine gæster sådan et syn!

»Ølboden« står fortsat midt i det hele

og borgmesterens tilsagn om flytning overlevede ikke engang kommunevalget. Foreningen Gammelt Præg, som ejer Porsborg gik omgående skarpt imod en flytning til hjørnet mellem Dagmar og Porsborg. Det er foreslået at arkitekten, Torben Schönherr skal se på om boden kan gives et nyt og bedre udseende. Det synes umiddelbart vanskeligt, så mon ikke det ender med at boden bliver stående og at vi efterhånden værner os til den? Det er fremført, at Hotel Dagmar bør forpligtes til at holde boden åben i hele sommersæsonen.

## Vadehavscentret i Vester Vedsted

har nu fået samlet så mange midler sammen, at man er gået i gang med at projektere en renovering og stor udvidelse af udstillings- og aktivitetsrummene. Det bliver i størrelsesordenen 50 mio. kr. der skal investeres i projektet.

Der er også sat gang i udvikling af vej-



»Ølboden« i vintersol. Skulle den have været sort som kabaen i Mecca?





*Julemanden, postbud Johannes Madsen i »kane« ved årets juleoptog.*

og stiforbindelser til Vadehavscentret således at et stigende besøgstal kan afvikles uden helt at kvæle landsbyens dagligliv.

Der har været stor aktivitet fra centret her i efteråret med ture ud til østersbankerne. Det er oplyst, at næsten 2000 personer har deltaget eller vil deltage i vinterens ture. Næsten halvdelen af deltagerne kommer langvejs fra og overnatter i Ribe området.

Der er af en af centrets medarbejdere fundet en meget stor østers, der er blevet opmålt til Guinness Rekordbog. Den vejede 1,6 kg og målte 35,5 cm.

### **Mandø**

nyder i høj grad godt af succesen for Vadehavscentret. Der har i en årrække været godt besøg i Mandøcentret, som blev indrettet i den gamle skole for mange år siden. Der har været lejrskoler og dagsbesøg.

Nu har man også arrangeret »Naturskoleophold« for bedsteforældre og børnebørn i en uge i sommerferien. Det blev annonceret gennem Ældresagens kanaler og blev hurtigt fuldttegnet. Det er en helt anden

oplevelse at være på øen en hel uge i forhold til et dagsbesøg på måske tre til seks timer!

### **Ribe Knallert Idealister**

er en forening af ejere af ældre knallerter som Puch Maxi, Velo Solex og Skylon. De hygger sig med at pusle om maskinerne og prøve dem af i omegnen. De foretager dog også længere ture, sågar med overnatning. Fjorten af klubbens maksimalt 18 medlemmer var således på en todages tur til Sydslesvig, hvor de overnattede i Breklum lidt nord for Husum. Det forlyder at der kun var få mekaniske nedbrud!

Medlemmer af klubben deltog, forklædt som julemænd, i det traditionelle juleoptog, som i år gik fra Føtex gennem hovedgaden, rundt om Domkirken og tilbage igen. De flotpudsede knallerter udsendte den karakteristiske to-takts duft. Ja det var tider, sukkede mange vist!

### **Juletræet på Domkirketorget**

blev den 23. december for første gang brugt til at danse julen ind. Flere hundrede børn

fulgte vor faste julemand, Johannes Madsen rundt til fælles brug af de kendte julesange fra »Dejlig er den himmelblå« over »Højt fra træet« til »Søren banjomus«. Juletræet har jo hidtil i mange år stået på kanten af den såkaldte elefantgrav. Vi lærer nok efterhånden at bruge det store torv.

### Ribe Fritidscenter

er nu ved at få adgangsforholdene forbedret, således at de mange sportsudøvere der bruger centret får nemmere ved at komme til og fra. Vejforbindelsen fra Obbekærvej til Seminarievej er ved at blive anlagt. Den er tidligere beskrevet her i bladet.

Der har lige været det årlige Ribe stævne for bordtennisspillere. Det var endnu engang Danmarks største med 450 deltagere og afvikling af ca. 3000 kampe over to dage. Det er et arrangement der kræver stor indsats af Ribe-klubbens medlemmer. Det er et stort puslespil at få indkvarteret alle de mange udenbys deltagere.

Fritidscentrets bestyrelse arbejder for at udvide centret med lokaler til kampsportsgrene. I den forbindelse vil man også gerne have indrettet overnatningsmuligheder i forbindelse med centret. Bestyrelsen oplyser, at man ofte bliver siet fra når der afgives tilbud til arrangører af større weekend stævner med deltagelse fra ind- og udland.

### Ribe Handelsskole

har klaret sig fint i forhold til landsdelens skoler. I Undervisningsministeriets opgørelse ligger skolen et stykke over landsgennemsnittet og højest i Region Syd.

Katedralskolen ligger næsten på landsgennemsnittet for det almene gymnasium og for hf.

### Ribe Biogas

har nu i omkring 25 år produceret biogas, overvejende på grundlag af gylle fra egnens mange store husdyrbrug. Der har ikke været mange gener som følge af lugt, men anlægget er også placeret ved Koldingvej lidt øst for Nørremarksområdet. Med vore overvejende vestlige vinde ligger det derfor godt i forhold til byen, men det har nu også lige fra begyndelsen været drevet næsten uden gener for omgivelserne. Mange andre biogasanlæg har haft væsentlige problemer med lugt i omgivelserne.

Anlægget har de seneste mange år leveret hele sin produktion til Ribe Fjernvarme, som har produceret elektricitet og varme. Anlægget skal nu udbygges så det kan producere 50% mere gas svarende til i alt 8,5 mil m<sup>3</sup> pr. år.

Med tiden kan der måske blive tale om levering til naturgasnettet, hvis al biogassen ikke kan anvendes i Ribe. Anlægget forsynes med et nyudviklet biologisk filter, som vil medføre, at der ikke skulle kunne opstå lugtgener overhovedet!

### Ny biskop i Ribe

Elisabeth Dons Christensen har gennem 10 år beklædt embedet. Hun har været en synlig biskop, også her i Ribe, selv om hun ofte var borte fra byen af tjenstlige grunde. Hun har haft et langt arbejdsliv i Ribe dels ved seminariet og dels ved Domkirken. Biskop

**HOTEL  DAGMAR**

Hotel Dagmar - Torvet 1 - 6760 Ribe - Tlf. 75 42 00 33

blev hun efter en periode som sognepræst i Søllerød, efter hendes mands pludselige død i 1995.

Det bliver spændende hvem der skal afløse Elisabeth. Foreløbig har tre meldt sig på banen, men fristen for opstilling er ikke udløbet endnu, så der vil kunne komme flere kandidater.

Den nye biskop vil blive bispeviet og indsat den 1. juni 2014.

### Hans Thimes

som mange ripensere husker fra de brønlende 1970'ere og 1980'ere sammen med NOF (Niels Ole Frederiksen) er død i efteråret 2013. Hans Thimes boede, efter tiden i Ribe, mest i sin fødeby, Lyne ved hovedvej 11 på grænsen til det gamle Ringkøbing Amt. Her var han aktiv i det lokale og han tog ud og underholdt på mange forskellige måder med sin finurlige samfundssatire. Han skrev også salmer, som han præsenterede og sang ved sognearrangementer rundt omkring.

Hans Thimes blev mindet ved et arrangement i Salen på Katedralskolen den 13. december 2013, hvor Christian Alvad og Niels Ole Frederiksen blandt andre medvirkede.

### Margot Edelberg

døde her lige efter nytår i en alder af 92 år. Hun kom til Ribe kort efter anden verdenskrig sammen med Lennart Edelberg, som havde fået ansættelse som adjunkt ved Katedralskolen. Vi er nok mange gamle elever, som kendte Lennart uden at kende så meget til Margot. Men i Ribe har hun været en markant skikkelse lige siden hun begyndte som lærer ved Borgerskolen. Hun sluttede sin lærergerning ved Vittenbergs skolen, da hun faldt for aldersgrænsen. Ja hun blev nu i flere år derefter ved med at deltage i afvikling af skolekomedierne.

Hun ledede kor og deltog i korsang her i Ribe indtil for få år siden. Da hun fik besvær med at komme rundt i byen på sin cykel eller i sin gule Saab fik hun en trehjulet,

gul cykel, som hun drønedede rundt på i hele byen. Jo der var liv omkring Margot.

Hun blev bisat fra en smukt pyntet og godt fyldt domkirke lørdag den 11. januar. Hun havde selv planlagt alt hvad der skulle foregå, og Torben Bramming holdt en god tale ved højtideligheden. De fem døtre og den store flok af børnebørn og oldebørn fik en smuk afslutning for deres stammøder i Ribe.

HP



# Legater for studenter fra Ribe Katedralskole

Ripensersamfundets medlemmer har gennem årene givet udtryk for deres taknemlighed over for skolen i ønsket om at støtte skolens nuværende eller tidligere elever. En del legater er indstiftet til minde om elever udgået fra skolen og uddeles ved translokationen eller juleafslutningen.

Blandt legaterne skal her nævnes dem, hvor Ripensersamfundet er repræsenteret i legatbestyrelserne, som består af Rektor, Katedralskolens bestyrelsesformand, en repræsentant for lærerkollegiet samt Ripensersamfundets formand:

## **Ambassadør Frode Schön og hustru Valborg, født Windfeld's Fond**

Legatet uddeles normalt i juni måned.

## **Direktør cand.pharm. Niels Peder Lauridsen og hustru Johanne Margrethe Lauridsen, født Rübner-Wissings legat for studenter fra Ribe Katedralskole**

Legatet uddeles normalt i juni måned.

## **Ripensersamfundets Jubilæumslegat**

Legatet uddeles normalt i december måned.

Disse tre legater administreres samlet af Ribe Katedralskole gennem Sydbank, men de uddeles under de særskilte navne.

Ansøgningsfrister og ansøgningskemaer kan findes på Katedralskolens hjemmeside: [www.ribekatedralskole.dk](http://www.ribekatedralskole.dk)

Endvidere administrerer og uddeler Ripensersamfundet sit eget legat:

## **Dimittendfondets Legat**

Legatet er pt. på kr. 6.000.

Legatet kan ikke søges, men uddeles ved translokationen til en af årgangens dimittender efter indstilling fra skolen.

Man kan også læse mere om de enkelte legater på foreningens hjemmeside: [www.ripensersamfundet.dk](http://www.ripensersamfundet.dk)

I 2013 medvirkede Ripensersamfundet ved uddeling af legater for en samlet sum af 150.000 kr.



Der var to glade dimittender i 2013.

**Weis Stue**

HOTEL  
RESTAURANT  
TORVET  
6760 RIBE  
TLF. 75 42 07 00



# Adresseændringer siden 1.11.13

- R.52 Aase Ellerup Jensen  
Møllegade 7, 2., 0005,  
6240 Løgumkloster
- R.52 Inga Madsen Schultz  
Kongsgårdsvej 4, st., 0013,  
8260 Viby J
- R.54 Greta Ebsen Uldum  
Limes Vej 3,  
6760 Ribe
- R.58 Birgit Lund  
Lyngparken 1, Holsted St,  
6670 Holsted
- S.59 Erik Ludwigsen  
Strandvej 1A, st.th,  
6400 Sønderborg
- R.60 Meta Stavnager Fløe  
Nørrelundparken 3D,  
6760 Ribe
- S.62 Fredi Von Essen Müller  
Blitsevangen 22, Udsholt,  
3230 Græsted
- S.65 Else Marie Blichert-Toft  
Dybdal Skovvej 27,  
8600 Silkeborg
- S.66 Anders Skemt Hjuler  
Damtoften 19,  
2750 Ballerup
- S.67 Karen Margr. Bjerg Ladefoged  
Christinedalsvej 3,  
5700 Svendborg
- S.68 Kirsten Lüthje  
Borgergade 36, 7. tv,  
1300 København K
- S.74 Henning Juul  
Terpagersvej 13,  
6760 Ribe
- S.80 Grete Høyer  
Thulevej 84,  
6715 Esbjerg N
- S.81 Birgitte Viborg Christensen  
Anemonevej 1,  
9632 Møldrup
- S.82 Malene Lerche  
Saxogade 60, 3.tv,  
1662 København V
- S.83 Elsebeth Klitgaard Knakkegaard  
Kantorvænget 2,  
8240 Risskov
- S.85 Lars Klitgaard Simonsen  
Myl. Erichsens Vej 7B,  
7430 Ikast
- S.87 Claus Prien Tobiasen  
Nørrelundparken 9D,  
6760 Ribe
- S.89 Anne Elisabeth Bjerrum  
Hyldegårdsvej 38A, st. tv.,  
2920 Charlottenlund
- S.89 Dorthe Støjer Jørgensen  
Hundegade 23, 1.,  
6760 Ribe
- S.92 Anna Busch Nielsen  
Gyvelvej 9, Rebild,  
9520 Skørping
- S.94 Lotte Gilbert Langseth  
Rolighedsvej 21,  
6100 Haderslev
- S.94 Pernille Borowy  
Balle Husevej 39,  
8600 Silkeborg
- S.97 Heidi Grønhøj  
Ribe Landevej 401,  
6100 Haderslev
- S.98 Henrik Gilbjerg Sahl Nielsen  
Finderupvej 5, 1., 0004,  
8000 Aarhus C
- S.99 Pia Hvilsted Sperling  
Ryesgade 42, 2.,  
2100 København Ø
- S.99 Anette Kückelhahn  
Lavendelhaven 25,1 th,  
2830 Virum
- S.00 Line Fjeldsted Nissen  
Skyttens Kvarter 16,  
6710 Esbjerg V
- S.04 Joakim Michael Gjørup Eskildsen  
Ålborggade 15, st.tv,  
8000 Aarhus C
- S.07 Kamilla Hermansen  
Skalkendrupvej 84, Nordenhuse,  
5800 Nyborg
- S.07 Ragnhild Petersen  
Vindegade 96, st., 0006,  
5000 Odense C
- S.08 Jens Aalling Skønager  
Åparken 3, 4., 0005,  
8000 Aarhus C
- S.08 Mette Svane Lassen  
Skoleparken 9, 4. th,  
6705 Esbjerg Ø
- S.09 Linda Hermansen  
Gudrunsvvej 5, st., 0002,  
8220 Brabrand
- S.09 Mark Nørgaard Hansen  
Amager Boulevard 130, 4. tv,  
2300 København S
- S.09 Tobias Ebsen  
Warmingsgade 20, 1.,  
6000 Kolding
- S.10 Martin Binnerup  
Fjældevangen 84, 3. th,  
8210 Aarhus V

## Nye medlemmer siden 1.11.2013

M.58 Ebba Engsig  
Hjejlevænget 1  
6760 Ribe

## Nye medlemmer siden 1.3.2013, (som ikke kom med i sidste nummer vi beklager)

S.75 Bente Rosenstand  
Grøndalsvej 68, st  
2000 Frederiksberg

S.70 Poul Møller Petersen  
Elmbjergvej 29  
6430 Nordborg

S.93 Lisa C. S. Lauridsen  
Åfaldet 32  
2730 Herlev

U.år Tove Elise Madsen  
Gludsmindvej 54  
7100 Vejle

S.84 Ellen Stenderup  
Hegelundsvej 2  
6760 Ribe

S.73 Poul Verner Madsen  
Klonhøjvej 29  
9800 Hjørring

S.73 Anders Gadegaard Jensen  
Stockflethsvej 15  
5230 Odense M

S.68 Henrik Schröder  
Enebærvej 17  
8240 Risskov

S.93 Allan Lundgaard Hamilton  
Flidsagervej 8  
2500 Valby

S.69 Frede Levring  
St. Møllevvej 5, 3.th  
2300 København S

S.88 Linda Andersen  
Via Adua 15  
IT-20095 Cusanon Milanino (MI)

S.68 Svend Bjerrum Hansen  
Nedersøparken 29, Jels  
6630 Rødding

U.år Hans Christian Vester  
Bellisvej 3, Damhus  
6760 Ribe

**Døde siden 1.11.2013**  
R.42 Inger Evald Simonsen



## **Restaurant Sælhunden**

v/Rinda Klausen

Skibbroen 13 · 6760 Ribe · Tlf. 75 42 09 46 · Fax 75 41 04 31  
[www.saelhunden.dk](http://www.saelhunden.dk) · [saelhunden@stofanet.dk](mailto:saelhunden@stofanet.dk)

## **RESTAURANT**

# **Backhaus** ApS.

STEDET HVOR MAN SPISER GODT – MØDE- OG SELSKABSLOKALER OP TIL 65 PERS.

**GRYDERGADE 12 - 6760 RIBE - TLF. 75 42 11 01**





Ribe Jernindustri A/S er grundlagt i 1848 som et jernstøberi, der hurtigt opnåede et solidt renommé, bl.a. for sine landskendte støbejernsovne.

I 1970'erne opstartede produktionen af pladejerns-radiatorer, hvormed støberiet i Ribe blev nedlagt.

I 2004 blev Hudevad opkøbt og i 2006/2007 blev Hudevad produktionen flyttet til Ribe.

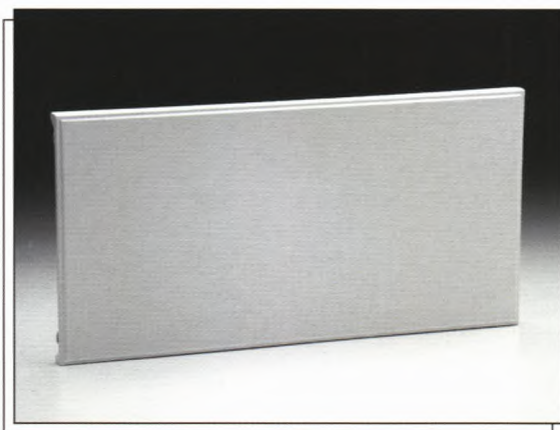

Identify. Invent. Inspire.

**HUDEVAD**  
**RIOpanel**

DK-6760 Ribe • Tlf.: 7542 0255 • Fax: 7688 2286 • [www.rio.dk](http://www.rio.dk) / [www.hudevad.dk](http://www.hudevad.dk)



PP DANMARK

**Afsender:**

Ripensersamfundet v/Hanne B. Elmelund Gam  
Drewnsensvej 10 2. th · 2100 København Ø.

## Ripensersamfundet

er en forening af tidligere elever fra Ribe Katedralskole samt for skolens nuværende og tidligere lærere.

Foreningen arrangerer en reception for årets dimittender og jubilarer. Den afholdes i forbindelse med translokationen på Katedralskolen i juni.

Foreningens medlemsblad, Ripenserbladet, udkommer tre gange pr. år. I februar-nummeret indkaldes der til generalforsamling og årsmøde, april-nummeret indeholder en liste over kontaktpersoner for årets jubilarer og oktober-nummeret indeholder billeder fra årets jubilararrangementer. Bladet er udkommet siden 1916.

Der udsendes normalt 2-3 nyhedsbreve til de medlemmer, som har oplyst deres mailadresse.

Eftertryk af artikler er kun tilladt efter aftale med redaktionen.

Oplysninger om foreningen kan findes på hjemmesiden: [www.ripensersamfundet.dk](http://www.ripensersamfundet.dk) samt i gruppen Ripensersamfundet på Facebook.

Medlemskab og adresseændring tegnes/meddeles enten ved en e-mail til: [ripensersamfundet@ripensersamfundet.dk](mailto:ripensersamfundet@ripensersamfundet.dk), på hjemmesiden eller ved at kontakte sekretæren.

Reklamationer over ikke modtaget blad meddeles til sekretæren eller anmeldes via hjemmesiden.



# Ripenserbladet

Medlemsblad for Ripensersamfundet · Nr. 2 · April 2014



## Jubilarservice 2014

side 16-37

Velkommen til Ribe til juni!

**Din lokale købmand:**

**"Lars"**

Sønderportsgade 24  
6760 Ribe  
Tlf. 75 42 00 49

RIBES ÆLDSTE KJØBMANDSFORRETNING



PRØV VORES  
PORTVINS-  
MARINEREDE  
FRUGTER

PARMO W. PEDERSEN - RIBE - 75 42 03 26



**Ribes Blomsterhus  
Mathiesen**

Seminarievej 6 - 6760 Ribe  
**75 42 08 33 - 75 42 49 61**

Mail din bestilling på [5402@interflora.dk](mailto:5402@interflora.dk)  
[www.interflora.dk](http://www.interflora.dk)

**Nordea** 

Ribe afdeling

Seminarievej 8 · 6760 Ribe

Tlf. 75 41 11 11

## Foreningens organisation

### Formand

Povl Dons Christensen, s.65  
Carstengade 22  
1770 København V  
20 16 22 58  
[formand@ripensersamfundet.dk](mailto:formand@ripensersamfundet.dk)

### Næstformand

Tove Tranberg s.69  
27 20 78 35  
[næstformand@ripensersamfundet.dk](mailto:næstformand@ripensersamfundet.dk)

### Kasserer og webmaster

Hans Erik Christensen, s.65  
50 50 84 95  
[kasserer@ripensersamfundet.dk](mailto:kasserer@ripensersamfundet.dk)  
[webmaster@ripensersamfundet.dk](mailto:webmaster@ripensersamfundet.dk)  
giro 1066676

### Sekretær

Hanne B. Elmelund Gam  
22 25 76 29  
[sekretaer@ripensersamfundet.dk](mailto:sekretaer@ripensersamfundet.dk)

### Redaktør og arkivar

Henrik Præstholt, s.60  
40 45 17 28  
[redaktoer@ripensersamfundet.dk](mailto:redaktoer@ripensersamfundet.dk)  
[arkivaren@ripensersamfundet.dk](mailto:arkivaren@ripensersamfundet.dk)

### Bestyrelsesmedlem

Hanne Krag Fugleholm, s.84  
20 42 24 05  
[bestyrelsen2@ripensersamfundet.dk](mailto:bestyrelsen2@ripensersamfundet.dk)

### Bestyrelsesmedlem

Jørgen Mejsen Westergaard, s.55  
45 86 56 96  
[bestyrelsen1@ripensersamfundet.dk](mailto:bestyrelsen1@ripensersamfundet.dk)

# JUBILARRECEPTION

fredag den 27. juni 2014 på Ribe Katedralskole



Traditionen tro inviterer Ripensersamfundet til jubilarrception i Salen (Rundgangen) lige efter skolens translokation. Translokationen afholdes i skolegården kl. 10.00 til ca. 12.00. I tilfælde af regnvejrr flyttes translokationen til Ribe Domkirke.

Til receptionen indbydes:

- Alle årets jubilarer
- Tidligere og nuværende lærere og ansatte ved skolen
- Årest dimittender

## INDHOLD

Indbydelse til Jubilarrception . . . . .	3
Ripensersamfundets ordinære generalforsamling 2014 . . . . .	4
Formandens beretning 2014 . . . . .	6
Ripensersamfundets årsmøde 2014 . . . . .	14
Formandens hilsen til årets jubilarer . . . . .	16
Praktiske oplysninger . . . . .	18
Fortegnelse over årets jubilerende medlemmer . . . . .	20
Kunstneren Laila Westergaard . . . . .	38
Ribe Samlingen og Vilhelm Kyhn . . . . .	43
Minna Hess Thaisen, født Haar . . . . .	47
Kort nyt fra Ribe . . . . .	52
Adresseændringer m.v. . . . .	58

*Der udsendes nyhedsbrev i juni. Bidrag er velkomne. Deadline 1. juni.  
Næste Ripenserblad udkommer i oktober med deadline den 1. oktober 2014*



# Ripensersamfundets ordinære generalforsamling og årsmøde

Generalforsamling og årsmøde blev i år holdt i Ribe i Katedralskolens Sangsal lørdag den 22. februar 2014 kl. 14.00 og varede til ca. kl. 17.00. I arrangementet deltog ca. 35. Efter mødet var der fælles spisning i Salen, hvor ca. 25 deltog.

Mødet blev åbnet af Ripensersamfundets formand Povl Dons Christensen, s. 65.

På forslag fra bestyrelsen blev Knud William Kastrup, s. 54, valgt til dirigent. Knud William kunne konstatere, at generalforsamlingen var lovligt indvarslet og beslutningsdygtig. Jørgen Westergaard, s. 55, blev valgt som referent.

Dirigenten gav derefter ordet til Povl Dons Christensen. (Se senere afsnit).

.....

Efter formandens beretning gav dirigenten ordet til kasserer Hans Erik Christensen.

## **Forelæggelse af de reviderede regnskaber og budgetter for foreningen og for dimittendfondet, samt fastsættelse af kontingent.**

Hans Erik Christensen forelagde de reviderede driftsregnskaber for 2013 og status pr. 31.12.2013 for Ripensersamfundet og



*Knud William Kastrup.*

Ripensersamfundets Dimittendfond som en PowerPoint præsentation. Materialet var desuden uddelt til deltagerne i papirform. Hans Erik gennemgik hovedtallene i de to regnskaber.

De samlede indtægter for foreningen udgjorde 233.505 kr. og der var et overskud på 48.708 kr. Den største udgiftspost var trykning og distribution af Ripenserbladet med i alt 126.888 kr. Jubilarreceptionen beløb sig til 29.240 kr. Foreningens kapital ved udgangen af 2013 var på i alt 234.139 kr.

Dimittendfonden havde ved udgangen af 2013 en kapital på i alt 155.015 kr. Der blev ved translokationen uddelt et legat på 6.000 kr. Formuens afkast kunne ikke helt dække legatbeløbet, så fonden havde et underskud på i alt 1.925 kr.

Begge regnskaber fik forsamlingens godkendelse.

Forslag til budget for Ripensersamfundet og Dimittendfondet for 2014 blev efter gennemgang også godkendt af generalforsamlingen. Godkendelsen indebærer bl.a. at Dimittendfondet tilføres 50.000 kr. fra Ripensersamfundet, således at dets legat kan forhøjes fra 6.000 til 7.000 kr. Desuden blev det vedtaget at fortsætte i 2014 og 2015 med uddeling af et 100-års jubilæumslegat på 5.000 kr. der tages af foreningens kasse.

Med generalforsamlingens beslutning om at medtage alle navne på jubilarmedlemmer i april-bladet og ikke kun navne på kontaktpersonerne, vil det budgetterede omfang af bladet (på 28 sider) ikke kunne holde, hvorved også trykudgiften og især portoudgiften vil blive øget. Det vil i givet fald betyde en mindre budgetoverskridelse, hvilket forsamlingen tog til efterretning.

Bestyrelsens forslag om at bevare uændret kontingent blev godkendt; dvs. kon-



*Regnskabet gennemgås.*

tingent 1 er 160 kr. pr medlem og for kontingent 2 er beløbet 75 kr.

### **Indkomne forslag**

Der var ikke indkommet særskilte forslag til behandling.

### **Valg af formand, bestyrelsesmedlemmer samt 1-2 suppleanter for disse**

Povl Dons Christensen blev valgt som formand. Povl takkede for valget og fremsatte et ønske om, at bestyrelsens medlemmer ikke blot skulle være Tordenskjolds soldater.

Henrik Præstholm, s. 60, Tove Tranberg, s. 69, og Hanne Fugleholm, s. 84 blev genvalgt som bestyrelsesmedlemmer.

Helle Spang Mortensen, s. 69, blev nyvalgt som suppleant, og Conny Rom Petersen, s. 76 er fortsat suppleant.

### **Valg af revisor og revisorsuppleant**

Merete Lindqvist, s. 76, (revisor) og Kirsten Hingeberg Larsen, r. 65, (revisorsuppleant) blev genvalgt.

### **Eventuelt**

Der blev rettet en tak til Henrik Præstholm

for arbejdet vedrørende genetablering af Nicolaj Nyholms bæk ved skoven med pladen, som 40 års jubilarene nu igen kan pudse i forbindelse med jubilarreceptionen.

Niels Grønæk, s. 55, udtrykte, at det var en glæde at modtage Ripenserbladet. Det var en fornøjelse at læse bladets mange oplysninger om begivenhederne i Ribe.

Jytta Dalgas Laursen, s. 51, takkede for bestyrelsens arbejde og indsats for tidligere studenter fra Ribe Katedralskole.

Efter en begivenhedsrig generalforsamling takkede formanden dirigenten for kompetent ledelse af generalforsamlingen og erklærede generalforsamlingen for afsluttet kl. 15.30.



*Tilfredshed med generalforsamlingen.*

# Formandens beretning

## Årets gang

Efter det store jubilæumsår 2012 blev 2013 et mere stille år – måske for stille – men herom til slut i beretningen.

Den ordinære generalforsamling blev afholdt lørdag eftermiddag den 23. februar 2013 i Vartov, med 27 deltagere. Her tog vi afsked med to bestyrelsesmedlemmer, hvoraf det ene, Conny Rom Petersen, fortsatte som suppleant. Som nyt bestyrelsesmedlem blev Hanne B. Elmelund Gam valgt, og hun blev ved den efterfølgende konstituering valgt som sekretær.

Efter generalforsamlingen afholdt vi årsmøde, hvor Bertel Haarder causerede levende over »Et liv med højskole og politik«.

I løbet af beretningsåret afholdt bestyrelsen to korte og fire lange bestyrelsesmøder på skift hos bestyrelsesmedlemmerne. Jeg vil gerne takke bestyrelsens medlemmer for en god og aktiv deltagelse i bestyrelsesarbejdet.

Formanden har endvidere i 2013 deltaget i to legatbestyrelsesmøder i Ribe samt deltaget i rektor Bent Karsdals 25-års jubilæumsreception.

Observante medlemmer har vel konstateret, at Nyholms bænk ved Plantagen med mindepladen, som traditionelt skulle pudses af 40-års jubilare, har været forsvundet en rum tid. Ved ihærdig indsats fra vores



Nyholms Bænk med ny navneplade.

redaktør Henrik Præsthols side er der her i begyndelsen af året igen opsat en bænk, og Ripensersamfundet har forsynet den med en ny messingplade. Bænken er desværre blevet placeret således at man fra den ser lige over i et stort vejskilt, som dækker for indsynet til selve Domkirken. Henrik har nu bedt om den kan flyttes lidt. Vi vil spændt følge udviklingen!

## Translokation og jubilarreception

Generalforsamlingen sidste år havde under godkendelse af budget valgt at forlænge det i jubilæumsåret oprettede 100-års legat endnu et år, så under den årlige translokation kunne Ripensersamfundet uddele 5.000 kr. som 100-års jubilæumslegat, samt en portion af det i jubilæumsåret forøgede Dimittendlegat på 6.000 kr. Det var en god fornemmelse at kunne uddele de to største legater ved translokationen, som på grund af det usandsynligt dårlige vejr var henlagt til domkirken!

Efter translokationen bød Ripensersamfundet traditionen tro til jubilarreception i Salen. Mere end fem hundrede jubilare, studenter og lærere deltog i denne reception, som er blevet foreningens flagskib.

Endvidere måtte det traditionelle studentergruppebillede blive taget i Salen på grund af den silende regn, så der var fyldt godt op med glade mennesker, og trods hektiske angreb på snitter og drikkevarer blev receptionen endnu engang en succes.

I år havde vi indkøbt to roll-up tavler (som I også ser her) til at fortælle om Ripensersamfundets værtskab for receptionerne, men det er ingen hemmelighed, at kun få af gæsterne ved, at det er foreningen – og dermed medlemmerne – som betaler gildet, så at sige.

Vi vil fortsat forsøge at gøre det mere åbenlyst, at hvis ikke vi får støtte blandt jubilarene ved at de melder sig ind i foreningen, vil disse arrangementer automatisk dø

ud af sig selv. Ingen anden skole har tilsvarende arrangementer, og det vil være trist, hvis de ophører. Jeg vil vende tilbage til medlemsspørgsmålet senere i beretningen.

## Legater

På sidste generalforsamling nævnte jeg, at bestyrelsen for »Direktør, cand.pharm. Niels Peder Lauridsen og hustru Johanne Margrethe Lauridsen, f. Rübner-Wissings legat for studenter fra Ribe Katedralskole« havde valgt at sammenlægge legatet med Katedralskolens andre store legater, hvilket Civilstyrelsen i 2013 gav endelig accept af.

Inden sammenlægningen nåede bestyrelsen for Lauridsens legat, som bestod af medlemmer valgt af og blandt Ripensersamfundets bestyrelse, i april at uddele tre legatportioner á 9.000 kr. I alt var der indkommet fem ansøgninger.

I de nye sammenlagte legater er Ripensersamfundet repræsenteret i bestyrelserne for såvel Lauridsens legat, som Schöns legat og Ripensersamfundets jubilæumslegat. Samlet udgør legatformuen små fire millioner kroner, og de tre store legater bliver fortsat uddelt under deres egne navne.

Efter sammenlægningen bliver regnskabs- og revisionshonoraret for de samlede legater reduceret fra i alt 21.375 kr. til 9.000 kr. – en besparelse på 12.375, som direkte kan bruges til at øge legaterne.

I 2013 har Ripensersamfundet således været med i tildelingen af legater for i alt 150.000 kr.!

## Kommunikation

Der er udkommet tre Ripenserblade siden



Formanden aflægger beretning.

sidste generalforsamling. I april udkom Jubilarservice, som indeholdt lister over alle jubilarer. Medlemmer såvel som ikke-medlemmer. Det var sidste gang, Ripenserbladet udkom med disse samlede lister, idet vi er blevet opmærksomme på Persondataloven, som helt specifikt forbyder registrering og offentliggørelse af lister over ikke-medlemmer uden deres konkrete samtykke.

Jubilarservice vil derfor i fremtiden bestå af en liste i april-bladet over kontaktpersoner i de forskellige jubilærgange, som medlemmer fortsat kan kontakte med henblik på diverse arrangementer i forbindelse med jubilarreceptionen på skolen.

Listen vil også blive tilgængelig på hjemmesiden, således at ikke-medlemmer her kan finde deres kontaktperson.

Ud over det trykte blad, som nu gennem en række år har ligget i gode hænder hos vores redaktør, Henrik Præstholt, som vi er megen tak skyldig, har vi nu i fire år udsendt elektroniske nyhedsbreve efter behov. Ofte i juni lige inden jubilærrangementerne, og i sensommeren som optakt til bladet med alle billederne fra jubilærrangementerne. Og senest i februar med en påmindelse om årets generalforsamling.

Vi har registreret 1.131 e-mailadresser på vores medlemmer. Vi har cirka 1.500 medlemmer i alt, så vi vil opfordre til, at man lader sig e-mailregistrere, hvis man endnu ikke har gjort dette. Det kan ske på vores hjemmeside.

Også på facebook og twitter er Ripensersamfundet registreret. Her vil vi i højere grad kommunikere med især den yngre del af foreningens medlemmer – og med ikke-medlemmer – og opfordre dem til at melde sig ind i foreningen. Facebook er i dag for de unge, hvad Ripensersamfundet var for stifterne af foreningen for godt 100 år siden. Der er cirka 50 grupper på facebook, som har relationer til Ribe Katedralskole, og gruppen Ripensersamfundet vokset stødt: For et år siden var der 285 medlemmer, nu er der 356.

## Medlemsforhold

Ved udgangen af 2012 var der 6.343 nulevende, tidligere elever fra Ribe Katedralskole, heraf var 1.421 medlemmer af Ripensersamfundet. En medlemsprocent på 23,2. (Idet vi ikke længere registrerer ikke-medlemmer, har vi ikke tallene ved udgangen af 2013). I 2002 var tallene henholdsvis 5.137 og 1.961 og en medlemsprocent på 38,2. Medlemsudviklingen ses på denne planche.

## Medlemsudvikling 2002-2012

År	Antal medlemmer	Antal studenter	Medlems %	Ikke medlemmer
2002	1961	5137	38	3176
2003	1904			
2004	1870	5329	35	
2005	1846	5439	34	
2006		5525		
2007				
2008	1760	5876	30	
2009	1709	6063	28	
2010	1634			
2011	1530	6155	25	
2012	1421	6343	23	4922
<b>2002-2012</b>	<b>-540</b>	<b>+1206</b>		<b>+1746</b>
1%	<b>-28</b>	<b>+24</b>		<b>+55</b>

Medlemsprocenten i 2012 på dimittendårgange er vist på denne planche.

Det ses med smertelig tydelighed, at foreningen IKKE har fat i de yngre årgange. I år har for eksempel årgang 2004 10-års jubilæum. Der dimitterede 139 og kun 5 (fem!) af dem er medlemmer af Ripensersamfundet...

## Medlemsprocent 2012 fordelt på årgange

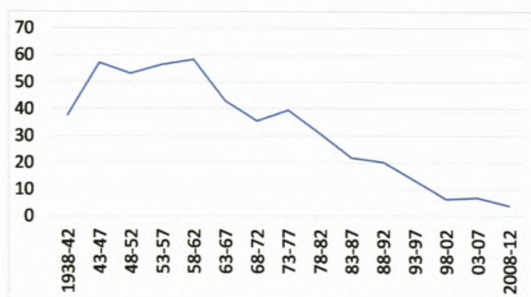

Medlemsfordelingen i 2012 på dimittend-årgange er vist på denne planche

Heraf ses, at cirka en tredjedel af medlemmerne har passeret 70 år og godt halvdelen er ældre end 60 år. Heldigvis er medlemsbortgangen tilsyneladende stoppet – i hvert fald i 2013. I 2012 var medlemstallet 1.421, i 2013 1.477. Status pr. 31. december er 1.449 medlemmer.

## Medlemmer 2012 fordelt på årgange

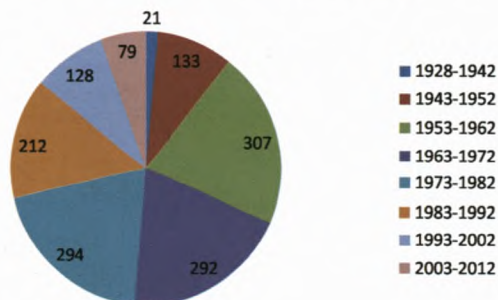





*Der var god plads i Sangsalen.*

Men antallet af 'kontingent 2' betalende (de fem yngste årgange) er faldet siden 2012 fra 49 til 35. Og ved overgang til 2014, hvor de ældste af disse medlemmer flytter op i 'den dyre kategori', er der i alt nu kun 17 medlemmer fra årgangene 2009-2013. Og det er store årgange vi taler om: Mere end 1.050 er dimitteret i fem-års perioden, hvilket giver en medlemsprocent på 1,6!

Det er en af foreningens store udfordringer.

### **Jubilarservice**

Som tidligere nævnt, tilsiger persondatalovgivningen, at vi ikke længere kan opretholde et register over alle dimittender, udgået fra Katedralskolen. Foreninger kan kun publicere lister over egne medlemmer. Det medfører desværre også, at de tidligere så populære adresselister i Jubilarservice nu ikke længere kan formidles.\*

I stedet har sekretæren i vinterens løb været i forbindelse med de tidligere kontaktpersoner til jubilårsgangene for at spørge, om de stadig vil påtage sig at være bindeled

for deres klasse. Listen over de enkelte klassers kontaktpersoner fra og med 10 års jubilærer vil blive optrykt i Ripensersamfundets april-blad som en 'mini Jubilarservice'. Endvidere vil listen med kontaktpersoner blive lagt på hjemmesiden og blive linket til fra facebook, så også ikke-medlemmer kan se, hvem de skal kontakte for at aftale eventuelle arrangementer i forbindelse med jubilæet.

Der skal lyde en stor tak til disse kontaktpersoner for at have påtaget sig dette hverv.

Men vi vil stadig – og måske endnu kraftigere end før – slå på tromme for Jubilarservice-receptionen på skolen umiddelbart efter translokationen. Vi ved fra mange deltagere, at det er et godt udgangspunkt for de mere private jubilæarrangementer rundt om i Ribe. Jubilarservice-receptionerne er og bliver foreningens flagskib.

### **Økonomi**

I 2013 havde foreningen et overskud på godt 46.000 kr. mod et budgetteret over-

skud på godt 27.000 kr. Foreningen har heldigvis fortsat en god formue, godt 231.000 kr. I budgettet for 2014 foreslår bestyrelsen, at 50.000 kr. overføres til Dømmestiftelsen, og at 100-års jubilæumslegatet på 5.000 kr. forlænges til og med 2015.

Men meget mere om regnskab og budget under det senere dagsordenspunkt.

Kontingentoprævningen er siden 2012 sket via Nets, som tidligere hed PBS. I alt har 647 medlemmer tilmeldt sig denne service, så vi vil derfor igen opfordre medlemmerne til at tilmelde sig Betalingsservice.

### Liste over afdøde medlemmer

I perioden februar 2013 - februar 2014 har vi modtaget underretning om følgende dødsfald blandt medlemmerne. Må jeg bede forsamlingen rejse sig under oplæsningen af deres navne:

- U. år Edith Signe Hansen
- S. 41 Sigrid Søndergaard
- R. 42 Inger Evald Simonsen
- R. 43 Poul Erik Rosted
- S. 46 Erik Olsen
- R. 50 Jørgen Kruchov
- S. 52 Ane Marie Skov
- R. 52 Hans Ebbesen
- S. 53 Finn Andersen
- S. 53 Bibi Dokkedal Petersen (Nielsen)
- S. 56 Henrik Brink Clausen
- S. 56 Tore Donslund Jensen
- S. 56 Peter Brandt Nørgaard
- S. 58 Frode K. Rømer
- S. 60 Niels Lundgaard
- S. 63 Tyge Woetmann Nielsen
- S. 64 Allan Brockhattingen

ÆRET VÆRE DERES MINDE

### Fremtiden

Ripensersamfundet lever og har det nogenlunde godt – endnu. Men det er ingen hemmelighed, at det kniber med medlems-tilgangen. Selv om vi specielt i forbindelse med foreningens jubilæum og jubilæumrecep-

tioner på skolen har slået på tromme for foreningen, har det ikke rigtigt båret frugt.

Vi må se i øjnene, at foreningen ikke appellerer til de unge og sandsynligvis ikke vil gøre det i en tid, hvor al kommunikation foregår elektronisk. De unge har i dag langt flere muligheder for at netværke gennem sociale medier med deres gamle gymnasiekammerater, end vi andre havde.

For os VAR Ripensersamfundet viden-centralen og omdrejningspunktet om kammeraternes gøren og laden. Det er det ikke i dag.

I stedet for at græde over dette, bør vi i fokusere på at vedligeholde en forening for vores cirka 1.500 medlemmer. Gennem en god jubilæumreception og gennem Ripenserbladet. Og med et godt årsmøde.

Men vi har også en anden udfordring: Vi mangler i den grad nyt og yngre blod i bestyrelsen. Til trods for ihærdige kampanjer for at formå medlemmer til at stille op til bestyrelsesvalget og senest med sekretærens kontante opfordring i Ripenserbladet i efteråret til at mene noget om foreningen, hvilket ingen gjorde, er det ikke lykkedes at finde nye kræfter til bestyrelsesarbejdet. Det går endnu i år, hvor vi lige akkurat er det minimale antal bestyrelsesmedlemmer i henhold til vedtægterne, men i løbet af få år løber vi ind i problemer.

Jeg selv stiller op som formandskandidat i år, og vil gerne stille op til bestyrelsesarbejdet endnu to-tre år, men så mener jeg at have aftjent min værnepligt efter i alt 17 års bestyrelsesarbejde on/off siden 1970.

Vores gode redaktør har meddelt, at også han agter at fortsætte endnu nogle år, men på et eller andet tidspunkt skal vi have en ny redaktør. Og her har bestyrelsen ikke noget bud på en kvalificeret afløser. Og uden et Ripenserblad, intet Ripensersamfund. Så jeg kan kun på det kraftigste opfordre til, at man melder sig som kandidat til bestyrelsen. Eller foreslår kandidater. Det er nødvendigt, hvis foreningen skal overleve. Ellers må vi lukke og slukke.

\* Efterskrift:

Den efterfølgende diskussion medførte beslutning om, at Jubilarservice ud over at opliste kontaktpersonerne vil bringe lister over alle medlemmer i jubilarårgangene.

### Spørgsmål til beretningen

*På baggrund af beretningen kom der en livlig udveksling af synspunkter vedrørende Ripensersamfundets aktiviteter og fremtid.*

Carlo Petersen, r. 73, rejste spørgsmålet om udpegning af kontaktpersoner i de enkelte klasser og spurgte om hvilke kriterier, der anvendes ved udpegningen. Bestyrelsen oplyste, at der ikke fandtes fastsatte kriterier. Individuelle kan melde sig, og de enkelte klasser kan beslutte, hvem der skal være kontaktperson.

Carl Rise Damkjær, s. 51, takkede for beretning og gav udtryk for, at bestyrelsen tilsyneladende var ved at planlægge Ripensersamfundets død. Af hensyn til foreningens virke var det nødvendigt med et register over medlemmer og med udvisning af en vis fantasi, kunne vi også have en liste, en julekort liste, over ikke-medlemmer. Måske ville dette være lovligt? Skolen måtte have en liste over alle dimitterede fra skolen. I det private erhverv var der mulighed

for at have flere forskellige lister, og Ripensersamfundet kunne måske gøre brug af erfaringer indhøstet på området.

Carl Rise havde desuden et hjertesuk vedrørende omtaler af personalia i Ripenserbladet. Der blev henvist til manglende notering i Ripenserbladet af et dødsfald af et tidligere medlem, som på tidspunktet for dødsfaldet ikke var medlem.

Povl Dons Christensen kunne oplyse at skolen kan give en liste over studenter, men i henhold til lovgivningen kan listen ikke indeholde adresser på studenterne, medmindre hver enkelt har givet tilsagn.

Vedrørende personalia støtter bestyrelsen, at der er nekrologer i Ripenserbladet og der gives oplysninger om dødsfald af medlemmer, når disse bliver modtaget. Foreningens medlemmer er velkomne til at skrive og indsende nekrologer over tidligere elever fra Ribe Katedralskole uden hensyntagen til personens medlemskab.

Knud William Kastrup spurgte, om det ville være muligt at publicere en liste over Ripensersamfundets jubilerende medlemmer i jubilarservice?

Povl bekræftede, at dette var muligt, og at Jubilarservice som foreslået fremover vil indeholde en liste over medlemmer fra jubilarårgange, men ikke en liste over ikke-



Spørgsmål fra Carl Rise.



*Povl svarede på spørgsmålene.*

medlemmer. I listen over medlemmer vil det blive angivet, hvem der er kontaktperson, som kan kontaktes i forbindelse med klassens private jubilarrangement.

Povl fremhævede desuden, at Ripensersamfundet gerne optrykker lister over medlemmer, men persondataloven tillader ikke foreningen at have lister over ikke-medlemmer samt at sende medlemslisten til ikke-medlemmer uden specifik tilladelse fra medlemmernes side.

Valdemar Kristensen, s. 50, spurgte om det var muligt at indhente en dispensation fra persondataloven med hensyn til registrering af ikke-medlemmer.

Povl meddelte, at dette næppe var muligt, og såfremt man ønskede at modtage oplysninger om jubilarrangementer m.v., kunne man melde sig ind i foreningen. I forbindelse med tidligere jubilarreceptioner havde bestyrelsen udlagt indmeldingssedler på borde, anvendt Roll up og benyttet video med henblik på at øge interessen for at indmelde sig i foreningen, men uden den store effekt.

Carl Rise fremførte vedrørende brugen af listen over ikke-medlemmer, at man

ved en direkte henvendelse til disse sikkert kunne indhente tilladelse til, at foreningen måtte bevare og benytte listen til brug ved foreningens arrangementer.

Povl kunne oplyse at listen over ikke-medlemmer ikke fandtes mere, og selvom den fandtes, ville det være en stor opgave og dyrt at sende breve til ca. 5000 ikke-medlemmer. Såfremt nogle få, blot 10-20, ikke besvarede henvendelsen eller nægtede at give tilladelse til brug af listen, var der intet opnået.

Knud William fremhævede, at foreningen for flere år siden oprettede en hjemmeside, blandt andet med henblik på at fremme muligheden for, at tidligere elever fra skolen via hjemmesiden kunne melde sig ind i Ripensersamfundet. Desuden bringer hjemmesiden oplysninger om foreningens aktiviteter.

Carlo Petersen, r. 73, påpegede at i 1970'erne var det noget særligt, når man kom fra Ribe. Lærerne fremhævede, at der var noget at være stolt over, når man kom fra Ribe Katedralskole. Lærernes påvirkning under studietiden kan være vigtig for foreningen.

På et spørgsmål om det ville være muligt, at lærerne var kontingentfri medlemmer, oplyste Povl, at Ripenserbladet, 5 eksemplarer, bliver sendt til lærerværelset. Lærerne kan således gratis læse bladet; men denne service bevirker tilsyneladende ikke, at lærerne er interesseret i foreningens arbejde og melder sig ind i foreningen.

Daniel Danielsen, r. 54, efterlyste en debat i bladet om foreningens fremtid, som reflekterede de synspunkter, der var fremkommet under generalforsamlingen.

Povl henviste i denne forbindelse til et indlæg af Hanne Gam i Ripenserbladet udgivet i november 2013, hvor der var givet en kraftig opfordring til læsere af bladet til:

- at yngre årgange meldte sig som kontaktpersoner
- at der kom tilbagemeldinger om foreningens aktiviteter
- at flere stiller op til bestyrelsen

På trods af et godt indlæg i bladet var der ikke kommet reaktioner fra medlemmerne. Der var et håb om, at der fremover vil komme en debat i bladet. Povl berørte derefter, at mange unge bruger facebook og twitter som kommunikationsmiddel. Facebookgruppen Ripensersamfundet har ud over tidligere elever også mange lærere i gruppen. I de første fem år efter at eleverne har dimitteret, er der meget få, der melder sig ind i vores forening, men bruger sociale netværk i stedet. Dette gælder også legatmodtagere.

Kassereren, Hans Erik Christensen, s. 65, og Povl demonstrerede dernæst via pc og skolens trådløse netværk hvordan og hvor hurtigt facebook fungerede.

Efter den livlige debat takkede Povl for bemærkningerne, hvoraf nogle ville blive taget til efterretning og andre blot lyttet til.

Dirigenten kunne derefter konstatere at formandens beretning blev taget til efterretning og godkendt.



Når du alligevel skal tilmelde dig Digital Post, kan du ved samme lejlighed registrere din e-mail adresse hos Ripensersamfundet (hvis du ikke allerede har gjort det), så du i fremtiden kan modtage vores elektroniske nyhedsbrev.

Du tilmelder dig på <http://ripensersamfundet.dk/brugersiden/aendring-af-emailadresse.aspx>

# Ripensersamfundets årsmøde 2014



Rektor Karsdal fortalte om sin tid i Ribe.

Efter en kort pause med kaffe, øl og vand gav formanden ordet til rektor Bent Karsdal, som havde lovet at give os et overblik over sine nu 26 år som rektor for Ribe Katedralskole.

Rektor havde valgt at kalde sit indlæg: ***Fra statsstyring til markedsstyring – 25 år som rektor på Ribe Katedralskole.***

Rektor begyndte med at oplyse, at han i 1964 blev student fra Gl. Hellerup Gymnasium og i 1972 blev han cand.phil i historie fra KU. Samme år blev han ansat på Frederiksborg Statsskole og i 1974 blev han cand.mag. i historie og samfundsfag. I 1980 blev han undervisningsinspektør i Direktoratet for Gymnasieskolerne og HF. Fra 1988 har Bent Karsdal så været rektor her i Ribe.

Gennem sine år som rektor har han haft flere tillidshverv i forskellige relationer.

Gymnasieskolernes statsstyring gennem mange år indtil 1980'erne skete gennem en omfattende regelsamling og styring af pensumkrav til eksamen. Der var et tæt samvirke med Gymnasieskolernes Lærerforening (GL), og lærerne havde stor indflydelse på undervisningen.

Der var et ret begrænset administrativt personale på skolerne, og lærerne havde frie hænder til at tilrettelægge deres undervisning. Der var meget begrænset samarbejde mellem lærerne om undervisningens form og indhold. Lærerne skulle undervise 22

lektioner hver uge og havde megen tid til forberedelse. Et stort fagkonsulentkorps tog rundt til skolerne for rådgivning og kontrol, og der blev af Undervisningsministeriet holdt jævnlige rektormøder.

I 1986 blev gymnasieområdet flyttet over til amterne, som nu skulle sørge for dette undervisningsområde. Men ministeriet bestemte fortsat indhold og rammer for undervisningen. Gymnasierne havde således nu to herrer! Amternes ejerskab betød øget samarbejde mellem gymnasierne i amtet, herunder også økonomi og ansættelsesforhold. I Ribe Amt var der stor frihed for den enkelte skole, men for få penge. Amternes politikere ville gerne have kunnet præge gymnasieområdet mere og skabe et amtligt skolevæsen. Trods begrænsede bevillinger lykkedes det dog at forbedre skolernes bygningsmæssige forhold mange steder. De amtslige overenskomster med GL i 1994 medførte et omfattende time-tælleri, som kom til at ride skolevæsenet som en mare i mange år!

Med amternes nedlæggelse fra 2007 blev gymnasierne selvejende statslige enheder. Økonomien er baseret på taxameterprincippet om tilskud pr. elev der gennemfører uddannelsen. Der er særlige tillægstakster for specielle fag som græsk, latin og fysik. Gymnasierne fik »rigtige« bestyrelser med vægt på kompetencer, og der blev større konkurrence mellem skolerne om at tiltrække eleverne. Ribe Katedralskole fik tilført HF undervisning ved nedlæggelsen af Ribe Seminarium og samtidig voksede gymnasiefrekvensen. Det gav mange udfordringer, herunder også bestræbelser for at få flest muligt med og samtidig give talentfulde elever gode udfordringer.

Ribe Katedralskole havde i 1988 ca. 275 elever og 28 lærere. Nu er der ca. 700 elever og 65 lærere. Det har medført store forandringer i ledelsesforhold og undervisningsvilkår. Det har ikke mindst stillet store krav

til de bygningsmæssige rammer. Skolen har i næsten hele Karsdals rektorperiode været præget af ombygninger og nybyggeri. Det er lykkedes at udbygge skolen, så den er godt rustet til fremtiden.

Udbygningen er heldigvis sket i tilknytning til skolen som den blev lokaliseret i 1856 med opførelsen af hovedbygningen ved siden af det middelalderlige Puggård. Det er ikke muligt at bygge mere nyt på skolens grund, men mon ikke også der er kapacitet nok til mange kommende år. Der sker næppe væsentlige udvidelser af rekrutteringsgrundlaget, snarere tværtimod, og frekvensen vil måske fortsat vokse, men befolkningstallet er vigende.

Rektor Karsdal sluttede af med at sige, at han havde haft en virkelig god tid i Ribe og han så frem til at overlade opgaven til en ny inden for et par år. Han hæftede sig ved, at Ribe Katedralskole skiller sig ud ved sin lange historie og traditioner. Den skiller sig også ud ved en særlig tilrettelæggelse af grundforløbet, hvor eleverne først vælger studieretning efter et halvt år. Det medfører efter Karsdals mening, at flere tør vælge

naturvidenskab, sprog og musik i stedet for de mere »bløde« samfundsfag.

Povl Dons Christensen havde hele forsamlingen med sig, da han takkede rektor for den meget interessante redegørelse for gymnasieområdets udvikling og hans år ved Katedralskolen.

Efter en hurtigt organiseret oprydning i Sangsalen begav vi os over i Salen, hvor skolens kantinebestyrer havde rettet en virkelig god middag an. Birthe og Bent Karsdal deltog i middagen, som forløb meget fornøjeligt. Povl Dons holdt en lille indledende tale, hvor han blandt andet læste en lille redegørelse for Heimdals aktiviteter i 1963/64 op. Der havde været mindst én månedlig foredragsaften med kendte personer, som for eks. Ulla Ryum, Finn Søeborg og professor P. G. Lindhardt. Hver gang med vandring til Hvidebro! Derudover havde man haft tre baller!

Ved 21 tiden brød vi op og glædede os over en vellykket dag på den gamle skole.

HP



Her ser man hele skolen i Puggårdsgade.

## Kære jubilarer

Ripensersamfundets bestyrelse sender en hilsen til alle årets jubilarer med en invitation til at deltage i jubilarreceptionen klokken cirka 12.00 umiddelbart efter translokationen i Ribe fredag den 27. juni 2014.

Siden 1977 har Ripensersamfundet med stigende succes været vært ved disse receptioner, hvortil også årets studenter og skolens lærere er inviteret. Med skolens store sal som ramme kan vi byde velkommen til omkring fem hundrede gæster.

Det er et godt udgangspunkt for de forskellige jubilarringange at sætte hinanden stævne her, inden man eventuelt fortsætter ud til individuelle arrangementer enten på byens restauranter eller privat.

Receptionernes succes har også en pris, da alle udgifter afholdes af foreningen. Og det er klart, at hvis man ikke støtter op om foreningen ved medlemskab, vil det blive sværere at kunne afholde receptionerne i det omfang, de har i dag. Receptionerne er foreningens 'flagskib'.

Fremover kan vi desværre ikke som tidligere optrykke navnene på alle jubilarer her i bladet, jævnfør bestemmelser i Persondataloven som omtalt andetsteds i bladet. Vi må kun trykke navnene på medlemmer af Ripensersamfundet og kun i et medlemsblad til medlemmer.

Det har vi med beklagelse taget til efterretning, men vi håber, at det samtidig vil give anledning til, at flere vil melde sig ind i foreningen. Som det er i dag, er under en fjerdedel af jubilarerne medlemmer af foreningen. Blandt de yngre årgange, er medlemsandelen under ti procent!

For at servicere ikke-medlemmerne, har vi på [www.ripensersamfundet.dk](http://www.ripensersamfundet.dk) lagt en liste over kontaktpersoner i de forskellige jubilarringange, som man kan kontakte, hvis man er interesseret i jubilæet.

Under alle omstændigheder vil vi glæde os til at byde medlemmer såvel som ikke-medlemmer velkommen til jubilarreceptionen.

Vi ved af erfaring, at receptionen er et godt samlingssted for gamle minder.

Med venlig hilsen

Povl Dons Christensen,  
formand for Ripensersamfundet.



*Vi vil betjene jer bedst muligt.*





## Jubilæumsfrokost den 27.06.2014

I nostalgiske og historiske omgivelser  
tilbyder vi følgende frokoster

Kl. 12-16

Frokostplatte bestående af marinerede sild, rejer, røget laks med citroncreme,  
2 slags pålæg med syltede sager, lun ret med tilbehør, 2 slags ost og kage

Serveres med hjemmebagt brød

Kr. 198,-

Eller

2 retters frokostmenu bestående af

Forret: Røget laks med, tomat, pesto, oliven og urtesalat

Hovedret: Kalvemedaljon med dagens kartoffel, årstidens grønt og sauce

Kr. 245,-

Kun mod forudbestilling

**HOTEL  DAGMAR**

Torvet 1 - 6760 Ribe - Tlf. +45 7542 0033 - dagmar@hoteldagmar.dk

www.hoteldagmar.dk - Cvr. Nr. 31777348

Danske Bank: 3001 0010311306 - Swift: Dabadkkk Iban dkk: DK3130000010311306

## Praktiske oplysninger



*Pladsreservation.*

Det fremgår af formandsberetningen til generalforsamlingen, at vi har ændret praksis med hensyn til jubilareoplysninger. Persondataloven forbyder opbevaring og trykning af elevnavne, som ikke er medlemmer eller har givet deres skriftlige tilladelse. Derfor er der i dette blad kun oplysninger om de medlemmer, som har jubilæum fra 1939 og hvert femte år frem til 2004. Vi har taget kontakt til de medlemmer som tidligere har været kontaktpersoner, og mange har givet tilsagn om at være det igen. Enkelte nye er også kommet til. Vi takker jer alle for at I således har stillet jer til rådighed for formidling af oplysninger om hinandens overvejelser om fremmøde eller hvad det nu kan være.

Vi regner i bestyrelsen med at mange af jer, både medlemmer og ikke-medlemmer, har kontakter med hinanden via de sociale

medier, som facebook og twitter mv. Vi har desuden bestræbt os på at gøre det muligt at bruge foreningens hjemmeside og facebookside til kontaktsøgning.

Foreningens sekretær Hanne B. Elmelund Gam har stået for oplysninger om kontaktpersoner mv. Hun kan evt. kontaktes på tlf. 22 25 76 29 eller pr. mail (se kolofonen side 2).

### Pladsreservation

Salen og Førstesalen kan rumme os alle, men der er ikke borde og stole til alle. Vi har en reservationsordning for de ældste årgange, d.v.s. fra og med 50 års jubilarene. Vi har også mulighed for til translokationen at reservere plads på de forreste rækker til de allerældste årgange, d.v.s. fra og med 65 års jubilare + eventuelle ledsagere.

Reservationer skal senest den 23. juni af-

tales med Henrik Præstholt på tlf. 40 45 17 28

### Overnatningsmuligheder

Der er rigtig mange forskellige overnatningsmuligheder i Ribe. Ribe Turistbureau, Torvet, 6760 Ribe, tlf. 75 42 15 00, er meget behjælpelige. Man kan også benytte bureauets hjemmeside [www.visitribe.dk](http://www.visitribe.dk) eller mail: [info@visitribe.dk](mailto:info@visitribe.dk)

### Gave til Dimittendfonden

Ripensersamfundet bringer hvert år en hilsen og tak til skolen i form af et legat til en nydimitteret student. Legatet ydes af foreningens Dimittendfond efter indstilling fra Katedralskolen. Legatet har i en årække været på 5.000 kr. Fra jubilæumsåret 2012 har vi ved en større gave til fonden fået mulighed for at forøge legatet til 6.000 kr. Desuden har vi i 2012 og 2013 uddelt et 100 års jubilæumslegat på 5.000 kr. Det er besluttet også at gøre det i 2014 og 2015

Ved årets generalforsamling blev det besluttet at forøge fonden med 50.000 kr. af

foreningens formue, hvorefter legatet forøges til 7.000 kr. Men vi vil gerne kunne gøre fonden endnu større på længere sigt. Derfor vil det være velkomment, hvis I vil betænke fonden med en gave – stor eller lille – som kan indsættes på Ripensersamfundets girokonto nr. 106 6676 (kortart 01) eller på vores bankkonto, 9738 0001961144, mærket RS DF.

### Billeder

Bestyrelsen forsøger at tage billeder til bladet fra translokationen, receptionen og de forskellige jubilæumsarrangementer vi får kendskab til. Men hvis I selv tager billeder, som I gerne vil have bragt, er I velkomne til at sende dem til redaktørens mail med oplysning om tid, sted og navne.

Hvis I synes bladet skal bringe ældre billedstof fra skolen, vil vi bede jer se i jeres gamle albums efter billeder, som vi kan få til arkivet eller låne til kopiering. Vi vil samtidig gerne have oplysning om tid, sted og navne. Billedmateriale kan sendes til redaktøren, Nørrelundparken 1B, 6760 Ribe.



- fri som fuglen...

# Froes

## Herreds Sparekasse

Saltgade 4 | 6760 Ribe | 75 41 01 00 | [www.froes.dk](http://www.froes.dk)

# Jubilarer 2014

(Listen nedenfor indeholder navnene på medlemmer af Ripensersamfundet, ikke-medlemmer er ikke registreret)

## 75-års jubilæum

### Realister 1939

#### Frede Mikkelsen (kontaktperson)

Toftevej 58  
4952 Stokkemærke  
fredeykkelsen@mail.dk  
54711032

## 70-års jubilæum

### Studenter 1944

Helle Agnete Abildgaard  
Vejle Søparken 21, 4. th.  
2840 Holte  
45425819

Jørgen Mandrup Bruun  
Jeppe Aakjærvej 4  
8700 Horsens  
75628716

Jens Aage Beck Laursen  
Brændkærsgade 47  
6000 Kolding  
dalgas1924@stofanet.dk  
75524803

Ruth Larsen  
Pinnehuggervang 10  
2840 Holte  
45420475

### Realister 1944

Nanna Ingmar  
Nørregårdsvej 123  
2610 Rødovre  
helleingmer@gmail.com  
36707534

Tove Larsen  
Brunevang 97, 1.th.  
2610 Rødovre  
tove\_o\_larsen@hotmail.com  
44946583

Else Marie Frederiksen  
Potetevej 9,B  
8963 Auning  
60681160

## 65-års jubilæum

### Studenter 1949

Flemming Arendtorp  
Nørregade 19.1  
6650 Brørup  
75384238

Henning Dylmer  
Ansgars Alle 18  
2500 Valby  
dylmer@dadlnet.dk  
57835240

Inger Katrine Louw  
Hyacinthevej 6, Højene  
9800 Hjørring  
98921820

Jytte Schultz Vemming  
Fyrrehegnet 5, Lynæs  
3390 Hundested  
47981398

### Niels Hyldahl (kontaktperson)

Nivåvænge 20-6  
2990 Nivå  
niels@hyldahl.dk  
49146165/29605295

Kaj Jepsen  
Solskrænten 4  
6800 Varde  
kaj-j@privat.dk  
75211333

Carsten Friis Jespersen  
Lupinvej 30  
2970 Hørsholm  
cfj@c.dk  
35367213/23424013

Ove Asboe Jørgensen  
Tokhøjvej 1, Balskov  
8410 Rønede  
asboe@post4.tele.dk  
86371527

Solveig Hyldahl  
Nivåvænge 20-6  
2990 Nivå  
nielsen@hyldahl.dk  
49146165

Carl Erik Skjærbæk  
Gimlevej 62, Gram  
8660 Skanderborg  
86572708

### Realister 1949

#### Vagn A. Christensen (Kontaktperson)

Seestgårdsvej 38  
6000 Kolding  
vac@stofanet.dk  
21750957

Thora Husted Hassager  
Hyrdevej 29  
3060 Espergærde  
topsy@mail.tele.dk  
49131118

Ruth Kjær  
Skyttevej 74  
6760 Ribe  
75421520

Svend Egon Helsinghoff  
Strandbygade 90 2. th.  
6700 Esbjerg  
75142968

Bjerre Ring  
Godthåb 6  
5985 Søby  
Ærø

Jens Chr. Østergaard  
Søbakken 17  
Erritsø  
7000 Fredericia  
jehelga2@gmail.com  
75924608

### 60-års jubilæum

#### Studenter 1954

Sigvard Bennetzen  
Herman Triers Plads 3.5 0002  
1631 København V  
sigvard@mail.dk  
35392931

Karen Westphal  
Jernbanealle 7  
3060 Espergærde  
gkwestphal@post.tele.dk  
49131418

Vagn Beyer  
Niels Erlings Alle 21  
5250 Odense SV  
vbe@dsa-net.dk  
66171267

Oscar Filtenborg  
Ellestrup 18  
6600 Vejen  
o.filttenborg@mail.dk  
75366865

Børge Frøkjær- Jensen  
Ellebuen 21  
2950 Vedbæk  
frokjar@mail.dk  
45891469

Inger Hage  
Buntmagervej 7  
9300 Sæby  
inger-steinar@mail.dk  
98460070

Erik Jørgen Hansen  
Kompagnistræde 19.4  
1208 K  
berri.ejk@kabelmail.dk  
33145105

Hans P Jepsen Hemmet  
Elledalen 13  
5462 Morud  
sigmet@morudnet.dk  
65965777

Martin Jensen  
Højvej 5  
6760 Ribe  
martin.bolmerod@bbsyd.dk  
64851435

Knud William Kastrop  
Eskemosegårdsalle 27  
3460 Birkerød  
kwuk@webspeed.dk  
45810950

Ingelise Reimar- Larsen  
Høstbuen 10  
2750 Ballerup  
44974104

Petræus Mejer Lassen  
Guldagervej 38  
6240 Løgumkloster  
20275425

**Kirstine Nørr**  
**(kontaktperson)**  
Lilledal 29, 1mf Lillerød  
3450 Allerød  
noerr@mail.dk  
48174387

Laura Duedahl  
Helgevænget 6, Thuro  
5700 Svendborg  
ots00557@post6.tele.dk  
62205405

Clara Jensen  
Rolfsgade 164  
6700 Esbjerg  
75120458

Ole Marker  
Rosenfeldt 62  
3600 Frederikssund  
47314997

Poul Børge Mathiesen  
Ottestofte 30  
8660 Skanderborg  
pmath@post.tele.dk  
86521512

Inger Knudsen  
Rosenborgtoften 9  
8600 Silkeborg  
ingerk35@gmail.com  
32142512

Else Eline Stage  
Vagtelvej 24  
2000 F  
38870584

**HOTEL  DAGMAR**

Hotel Dagmar - Torvet 1 - 6760 Ribe - Tlf. 75 42 00 33

Uwe Rosenberg  
Västmannagatan 1  
SE-72460 Västerås  
Sverige  
uwe.rosenberg@tele.2.se  
+46 (0)21121015

Birgit Trostmann  
Æblehaven8  
5700 Svendborg  
62213836

Bodil Jungersen  
Sydhavnsvej 20  
6100 Haderslev  
svendogbodil@mbrick.dk  
74525117

Terkel G Toft  
Stormly 16  
3500 Værløse  
tgt@youmail.dk  
44442005

Niels Brink Christensen  
Stadionvej 43.2 0047  
2600 Glostrup  
nb2600@gmail.com  
43963852

Greta Ebsen Uldum  
Limes vej 3  
6760 Ribe  
gpuldum@gmail.dk  
75421889

**Realister 1954**  
**Daniel Peter Danielsen**  
**(kontaktperson)**  
Korsbrødregade 13B  
6760 Ribe  
danielpeter@stofanet.dk  
75421372

Else E Kristensen  
Willemoesgade 14 1-15  
6700 Esbjerg  
kajk@esenet.dk  
75180070

Kirsten H Christiansen  
Fasanvej 9, Langesø  
6430 Nordborg  
74450179

Gunnar Kjerrumgaard  
Johansen  
Gråbrødre Torv 4.1 lejl 27  
6760 Ribe  
75420471

Poul Henry Micheelsen  
232 Monte Vista Drive  
NY 13031 Camillius  
USA  
Pmicheelsen@twcnv.ny.ny.com  
+ 13156351539

Edith M Jørgensen  
Porsevænget 30, Skovby  
8464 Galten  
emj37@webspeed.dk  
86944409

Leif Weber  
Porten Toft 7  
6760 Ribe  
lweber@stofanet.dk  
51240139

### 55-års jubilæum

**Studenter 1959**  
Lars Bjersing  
Sverigesvej 8  
4180 Sorø  
lars.bjersing@stofanet.dk  
57834483

Inger Nørgaard Ramus  
Skorpionens Kvarter 56  
6710 Esbjerg V  
iramus@live.dk  
75117012

Iver Christoffersen  
Ved Højmosen 32  
2970 Hørsholm  
iverc@webspeed.dk  
45864868

Peter Gude  
Rylevej 22, Vandal  
7860 Spøttrup  
monagude@mail.dk  
97560400

Preben Neistgaard Hansen  
Vikkevangen 20  
2700 Brønshøj  
neistgaard@email.dk  
38606296

**KOLVIG**  
RESTAURANT & CAFÉ



- en del af Danske Hoteller  
Mellemdammen 13 - 6760 Ribe  
Tlf: 7541 0488 - Fax: 7541 0483  
www.kolvig.dk - Info@kolvig.dk  
www.danske-hoteller.dk

Esther Gamborg Kjærsgaard  
Kalendervej 2  
8210 Århus V  
esther.kj@stofanet.dk  
86159210

Iver Beier Iversen  
Bakkevej 12  
3460 Birkerød  
ibi.science@gmail.com  
45815642

Helge Donslund Jensen  
Hvalpsundvej 33, Mariendal  
9240 Nibe  
fam\_donslund@hotmail.com  
98666713

Bent Egeris Jepsen  
Vesterstrand 2B  
6710 Esbjerg V  
bej@nrdc.dk  
60772549

Ulla Liefwendal  
Odengatan 20  
SE-36230, Tingryd  
Sverige  
ullalie@telia.com  
+447712020

Erik Ludvigsen  
Strandvej 1A. st.th.  
6400 Sønderborg  
e.ludvigsen@live.dk  
74468228

Mona Madsen  
Strandhaven 9  
3060 Espergærde  
mona.madsen@privat.dk  
49134235

Dora Hellmund Krog  
Seminarievej 111  
6760 Ribe  
krogs@stofanet.dk  
24800356

Marie Ryberg  
Jernbanegade 9.1.01  
7330 Brande  
marie.ryberg@mail.dk  
97181101

Asbjørn Rønn-Simonsen  
Strandvejen 276B 2.tv.  
2929 Charlottenlund  
ars@amageradvokaten.dk  
39900009

Hans Svendsen  
Åtoften 12  
2680 Solrød Strand  
lise-mik@svendsen.mail.dk  
56142861

Mette Top  
Brogade 4.1  
5000 Odense C  
66140657

**Helle Zerlang**  
**(kontaktperson)**  
Bernstorffslundalle 14A  
2920 Charlottenlund  
h.zerlang@webspeed.dk  
39635272

**Realister 1959**  
Annalise Blom Rasmussen  
Stenstrupevej 5  
4180 Sorø  
57849134

Palle Bramming  
Sønderportsgade 1  
6760 Ribe  
75420108

Else Marie Hjort Hollensted  
Brandsbjergvej 73  
2600 Glostrup  
else.hollensted@gmail.com  
44911098

Hanne Hansen  
Bakkevej 19  
4773 Stensved  
hanne@stensvednet.dk  
72162329

Agnes Thyssen  
Enggårdsvvej 6, Nordby  
6720 Fanø  
thyssen@fanonet.dk  
75163321

**Brita Buhl Voss**  
**(kontaktperson)**  
Søndre Banksti 2  
6720 Nordby, Fanø  
poul.voss@fanonet.dk  
75162236

Ida Nohns  
Baggergade 7B, 1.tv.  
5800 Nyborg  
idda@mail.dk  
65318563

Agnete Inger Marie Toft  
Bagsværdvej 133 E, st.th.  
2800 Kongens Lyngby  
agnete.toft@oncable.dk  
45883425

Niels J. Heide Petersen  
Høvangenget 8  
6760 Ribe  
heide@heidenet.com  
75420842

Tyge Tygesen  
Rønnebærvej 27. Mejdal  
7500 Holstebro  
tyget@webspeed.dk  
97403911

Poul Voss  
Søndre Banksti 2  
6720 Nordby  
Fanø  
poul.voss@fanonet.dk  
75162236

Erik Mengel  
Ryvangs Alle 31  
8240 Risskov  
86174010



Ribe-studerterne 1964

Lasbo, Fot.

**Bent Julius**  
(kontaktperson)  
Finsensvej 26  
6760 Ribe  
bent-j@stofanet.dk  
75422015/21778118

Karen Marie Nielsen  
Olav Kyrres Vei 5E  
NO-4643 Kristianssand  
Norge  
+4738092867

Viggo Jepsen Nielsen  
Enøvej 6  
6430 Nordborg  
viggo@newmail.dk  
74453347

Birthe Christoffersen  
Ørnevang 20, st.th.  
3450 Allerød  
48262508

Helge Tobiasen  
Syrenvej 52  
6500 Vøjens  
helgetobiasen@youmail.dk  
74543085

### 50-års jubilæum

**Studenter 1964**  
Hanne Lind Jørgensen  
Øsby Møllebjerg  
6100 Haderslev  
Hlj.bbj@mail.dk  
29430397

**Jette Hübschmann Simonsen**  
(kontaktperson)  
Svinget 5D  
8530 Hjortshøj  
jettesimonsen@webspeed.dk  
86100940/20448845

Else Ølgaard Michelsen  
Pilevängen 25, A 23  
8870 Langaa  
jo.michelsen@mail.dk  
21282204

Mikael Kehler  
Musketörstränden 8  
S\_22639 Lund  
Sverige  
mikehler@glocalnet.net  
+4646188668

Søren Keldorff  
Elmelunden 15  
9260 Gistrup  
soren@keldorff.org  
52762203

Bodil Nielsen  
Skoleparken 7, 2.th.  
6705 Esbjerg Ø  
b.nielsen@youmail.dk  
75142941

Astrid Juhl Sloth  
Havlitvej 4  
8250 Egå  
astridsloth@gmail.com  
86221181/25330881

Karen Vestergaard  
Dania 4, 3.tv.  
4700 Næstved  
kave@mail1.stofanet.dk  
55737730

Anne Marie Asmussen  
Skovvej 1A  
2820 Gentofte  
annemarie@asmussen-shop.dk  
39643990



Jytte Bruun  
Elmevej 2 st. 0004  
7600 Struer  
97852898

Else Johanne Hansen  
Ringvej 19, Stubbæk  
6200 Åbenrå  
elsegehrke@mail.tele.dk  
74613249

**Jon Gadeberg Hansen**  
**(kontaktperson)**  
Tunet 6  
8700 Horsens  
jon\_hansen@stofanet.dk  
75612773

Grethe Hein  
Overgaden Oven Vandet 102,  
t.tv.  
1415 København K  
grethehein@hotmail.com  
26560771

Karin Appel Frei  
Jægerskoven 41  
6520 Toftlund  
kaf@toftlund.net  
25388990

Else Margrete Andersen  
Holmehøj 2  
8270 Højbjerg  
else.holme@mail.dk  
86277808

Birthe Tang  
Sølyst Louisevej 100  
8220 Brabrand  
86253711/26473688

Niels Jørn Thomsen  
Violvej 323  
7800 Skive  
thomsen323@hotmail.com  
97526156

Inger Lauridsen  
Skibbroen 11  
6270 Tønder  
inla@museum-sønderjylland.dk  
74720589

Inge Lise Gad  
Nørrefennen 10  
6780 Skærbæk  
olegad@webspeed.dk  
74757130

Jens Fredslund  
Bymarken 28  
4000 Roskilde  
46373307/26730009

Erling Godsk Hansen  
Værkjærvej 10  
8260 Viby J  
egodsk@gmail.com  
86148388

Peter Korsgaard  
Elstedhøj 11, 1.tv.  
8520 Lystrup  
peterkorsgaard@yahoo.dk  
87910591

Max Lykke Kristensen  
Mariavænget 19  
5260 Odense S  
k.k.bertelsen@mail.dk  
66124412/30326684

Hans Lolk  
Refshedevej 11, Darum  
6740 Bramming  
hanslokk@hotmail.com  
75179084



## **Restaurant Sælhunden**

v/Rinda Klausen

Skibbroen 13 · 6760 Ribe · Tlf. 75 42 09 46 · Fax 75 41 04 31  
www.saelhunden.dk · saelhunden@stofanet.dk

### **RESTAURANT**

# **Backhaus** ApS.

STEDET HVOR MAN SPISER GODT - MØDE- OG SELSKABSLOKALER OP TIL 65 PERS.

**GRYDERGADE 12 - 6760 RIBE - TLF. 75 42 11 01**



Tage Michaelsen  
Avenida Ricardo Lyon 880,  
dept 705  
Santiago  
Chile  
tagemichaelsen@terra.cl  
+5623437242

Bent Nielsen  
Søndergade 15  
6823 Ansager  
bent.nielsen@dadlnet.dk  
75296905

Jens Christian Lautrup Nielsen  
Svinget 1  
6520 Toftlund  
jenslautrupn@hotmail.com  
74831956

Martin Nansen Nielsen  
Hjartbro Byvej 3  
6541 Bevtoft  
mani@ds-sm.dk  
74514172

Erling Møldrup  
Kirkeledet 474  
3480 Fredensborg  
emp-privat@vip.cypercify.dk  
75881634/26281634

Birgit Holm Petersson  
Amalievej 11 st.  
1875 Frederiksberg C  
b.petersson@pubhealth.ku.dk  
33215074

Leif Runge Schmidt  
Sylvestervej 56  
6710 Esbjerg V  
es@arcon.dk  
75158500

Kjeld Lohmann Schøler  
Sprogøvej 27, st.th.  
2000 F  
kjeld.scholer@mail.dk  
38878187

Svend Aage Sønderup  
Bjergbyvej 33  
6000 Kolding  
soenderup@revisor-kolding.dk  
75532848

**Christen Sørensen**  
**(kontaktperson)**  
Amalievej 11  
1875 Frederiksberg C  
chr@sam.sdu.dk  
60112119

Ole Elmore  
Esby Strandvej 1  
8420 Knebel  
ole.elmore@c.dk  
87257940

Ole Kromann Hansen  
(kontaktperson)  
Rouloen 20  
8250 Egå  
olekh2dadlnet.dk  
86222119

Bent Jensen  
Toftvænget 10  
6070 Christiansfeld  
bent.jensen@christiansfeld.tv.  
30205573

Merete Hune (Dahl Jeppesen)  
Vestervold 26  
6800 Varde  
75223315

Ramund Kværno  
Kertevej 3  
4892 Kettinge  
laagerup@mail.dk  
54864066

Steen Livbjerg  
Jonstruphøj 11  
3500 Værlose  
steen.livbjerg@gmail.com  
44655580

Henrik Hjort Madsen  
Faksinge by 1  
4720 Præsto  
hjm@dadlnet.dk  
39633576

Bent Østerborg  
Klokkerfaldet 51, Hasle  
8210 Århus V  
bent.osterborg@stofanet.dk  
39293133

Edith O. Hansen  
Christiansgave 36  
2960 Rungsted Kyst  
edithhansen@gmail.com  
86836266

**Realister 1964**  
Annette Byskov  
Frydsvej 28  
8700 Horsens  
annettebyskov@gmail.com  
61667424

Troels Heide  
Strandvejen 16 C, st.tv.  
2100 Ø  
troels.heide@gmail.com  
39274105

Lisbet Böcher  
Ryesgade 75, st. tv.  
2100 Ø  
98636194

Benny Maeda  
Algade 64, Frifelt  
6780 Skærbæk  
74757193

#### 45-års jubilæum

**Student 1969**  
Flemming Burgdorf  
Rodals Bakke 1  
7700 Thisted  
97974014/20489322



Ribe studenter 1969

(Lasbo Foto)

**Helle Spange Mortensen**  
(kontaktperson)

Elleparken 10  
8520 Lystrup  
hsm@youmail.dk  
86221938/40378238

Jørgen Zeuthen Engraf  
Elmevej 1  
3600 Frederikssund  
j.engraf@tdcadsl.dk  
46733185

Lene Fogtmann  
Kornblomstvej 7  
8450 Hammel  
86963203

Mari-Ann Friis  
Strandgårdsvej 21  
2690 Karlslunde  
46155458

Henning Gade  
Jægersborgvej 62A  
2800 Kongens Lyngby  
45870013/20248213

Hans Kjær Jensen  
Buntmagertoften 5  
6710 Esbjerg V  
hans.kjaer1@brorsonskolen.dk  
20646628/50934750

Helen Haxbøl  
Hornbækvej 410  
3080 Tikøb  
helengh@dadlnet.dk  
49758030/28408221

Elisabeth Sydenham  
Rønne Alle 6, st. th.  
3450 Allerød  
elisabeth@sydenham.dk  
48171796/40561797

Mette van der Heijden  
3 Waterside Gardens,  
Wallington  
PO 16 8SD Fareham, Hants  
England  
+441329289116

Hanne B Elmelund Gam  
A.L. Drewsensvej 10, 2. th.  
2100 Ø  
hanbirgam@gmail.com  
22257629

Elisabeth Nymann  
Kløvervej 6  
9440 Åbybro  
eogknyman@gmail.com  
98241583

Kirsten Dollerup  
Tranehøjen 82, Dyrup  
5250 Odense SV  
kdollerup@mail.tele.dk  
66174913

Jens Arne Enemark  
Hoofstraat 11  
NL 9801 Zuidhorn  
Holland  
j.enemark@planet.nl  
+31594503207

Kirsten Fog  
Sct. Laurentii Gade 25  
6760 Ribe  
75411676

**Nils Krag Møller**  
**(kontaktperson)**  
Lyøvej 79, Starup  
6100 Haderslev  
nkm@nkm.dk  
74529454

Jens Martin Risom  
Højtoftevej 35  
6700 Esbjerg  
beckrisom@youmail.dk  
75139406

Tove Tranberg  
Mønstedsvej 53  
2670 Greve  
tranberggreve@gmail.com  
43907835

Torben Timmerby  
Flensborg Landevej 24, Søgård  
6200 Åbenrå  
torbentimmerby@bbsyd.dk  
73687171

Esther Uhrenholt  
Moesgårdsvej 17  
8270 Højbjerg  
esther.uhrenholt@gmail.com  
86274757

Jonna Vejrup  
Mulvadvej 20  
6740 Bramming  
vejrupnielsen@mail.dk  
75172319

Lis Abildstrup  
Teglgårdsvej 843, st.tv.  
3050 Humlebæk  
lisabildstrup@hotmail.com  
49190601

Jens Bach Jepsen  
Morteveien 67  
NO-4085, Hundsvåg  
Norge  
jbj@lyse.net

Frede Levring  
St. Møllevvej 5 3.th.  
2300 S  
frede.levring@get2net.dk  
26823546

Gunnar Lose  
Nicolaj Eigtveds Gade 36, 3. tv  
1402 K  
39628338

**Gunner Jermiin Nielsen**  
**(kontaktperson)**  
Sandmarken 26, Askov  
6600 Vejen  
gunner.j.nielsen@skolekom.dk  
75362929/28281115

Johanne Lyngbye  
Gunilshøjvej 235  
8600 Silkeborg  
johannelyngbye@hotmail.com  
98315734

Jørgen Nielsen  
Riddermandsvej 15  
6760 Ribe  
riddermandsvej15@stofanet.dk  
75423115

Anders Ravn  
Frederiksborggade 31, 4.tv.  
1360 København K  
ar@dbc.dk  
33321085

Dorrit Skygebjerg  
Rytterkær 17, Herringløse  
4000 Roskilde  
46769625

Flemming Tang  
Gammel Kongevej 25, 3.tv.  
1610 København V  
flemmingtang@gmail.com  
61671857

Kirsten Beier  
Eginsgade 5  
3700 Rønne  
kirsten.beier@it.dk  
56482597

Hans Otto Lindskov  
Solbærvej 6  
8920 Randers NV  
ho\_lindskov@mail.dk  
86401079/22150438

Gunnar Grue-Sørensen  
Thyrasvej 3  
4000 Roskilde  
thyrasvej3@mail.tele.dk  
46323504

Anders J. Klingenberg  
Mørkhøj Bygade 2  
2860 Søborg  
adk.force@private.dk  
39678891/22697575

Peder Høj Kristensen  
Sneppevej 8  
6880 Tarm  
phisk@phisk.dk  
29242315

Vera Friis Petersen  
Fåborgvej 4  
6000 Kolding  
vfp@privat.dk  
75538945

Erik Madsen  
Dalgas Alle  
7800 Skive  
erik-madsen@youmail.dk  
30681832

Helga Hansen  
J.P. Larsensvej 126,1, 001  
8220 Brabrand  
86251749

Jens Kristian Petersen  
Fåborgvej 4  
6000 Kolding  
jkp@privat.dk  
75538945

Lisbet Callø  
Bevtoftgårdsvej 2  
6541 Bevtoft  
75514280

### **Realister 1969**

Jens Henry Bondesen  
Obbekærvej 14  
6760 Ribe  
bondesenvv22@mail.dk  
75441191

### **Kirsten Marie Aarhus (kontaktperson)**

Smedevej 6, Tobøl  
6683 Føvling  
kisaarhus@hotmail.com  
75398313

### **40-års jubilæum**

#### **Studenter 1974**

Astrid Bergmann  
Tyttebærvænget 2  
5856 Ryslinge  
a.bergmann@privat.dk  
62671359/20881541

Henrik Demant  
Østervang 96  
3400 Hillerød  
hd@kildeggaard.dk  
40563372

Finn Antin Jørgensen  
Hegelundsvej 1A  
6760 Ribe  
finn.antin@gmail.com  
75410097/22585104

Annalise Nielsen  
Byggebjerg 22  
6534 Agerskov  
annaln@dbmail.dk  
74833721/29921044  
+4751547044/4795228183

Bente Nielsen  
Løjt Søndervang 22  
6200 Åbenrå  
bente.nielsen4@skolekom.dk  
74617870/23243568

Mona Birk Pedersen  
Midtfenner 12  
6760 Ribe  
midtfenner12@stofanet.dk  
60922466

Ulla Skjærlund  
Hirsevangen 15  
8200 Århus N  
ulla.skjaerlund@skolekom.dk  
861626587/24238286

Birthe Rasmussen  
Klosterparken 46  
2680 Solrød Strand  
nuller@privat.dk  
56140540

Jens N Gade (kontaktperson)  
Astronom Hansensgade 2  
6270 Tønder  
jg@toender-gym.dk  
75676303

Kirsten Blom Hansen  
Vesterbyvej 17, Vilslev  
6771 Gredstedbro  
k.blom2pc.dk  
75431552

Ulla Jacobsen  
Matrosvænget 110, Hjerting  
6710 Esbjerg V  
ujak@icloud.com  
75461722

Karen Mogensen  
Bambushøjen 7  
8800 Viborg  
j-k.mogensen@mail.telia.dk  
30482477

Vibeke Lundblad Simonsen  
Figenlunden 7  
8960 Randers SØ  
vls@fhsscandinox.com  
56140540

Ulla Beyer Lauridsen  
Hvidehus 23  
6580 Vamdrup  
hvidehus23@stofanet.dk  
75582524

Herluf Forchhammer  
Kraka, Højskolevej 19  
Vallekilde  
4534 Hørve  
59640242

Henriette Støvlbæk  
Rygebjergvej 10  
7183 Randbøl  
henriette543@gmail.com  
75883706/50953262

Elisabeth E. Nystad  
Egegade 3, 1.tv.  
2200 N  
enystad@hotmail.com  
35397207/26287202

Else Marie Pedersen  
Kærvej 4, Malt  
6600 vejen  
elsemarie26@gmail.com  
75381513

Niels T. Weber  
Sadolingsgade 44  
5230 Odense M  
nw@galnet.dk  
66143050/40387980

Jytte E.M. Trans-Olesen  
Lundvadsvej 7, Obbekjær  
6760 Ribe  
bojto@os.dk  
75423441/20513353



*Studenter 1974.*

**35-års jubilæum****Studenter 1979**

Agnete Smidt Bonnesen  
Nørremark 3, Kær  
6400 Sønderborg  
74430144

Lene Schuldt Jensen  
Willemoesgade 35, 3.th.  
2100 Ø  
21602927

Hanna Madsen  
Lintrupvej 26  
6660 Lintrup  
lintrupvej26@lintrup.dk  
74855315

Kirsten Lorenzen  
Granlien, Folevej 20, Fole  
6510 Gram  
lorenzen@post1.dknet.dk  
74821582

Lisa M Slot  
3520 N.W. 37th Ave  
32605 Gainesville, FL  
USA  
Danskliis@bellsouth.net  
+13523364499

Jan Sivert Asmussen  
Kålundsvej 33A  
3520 Farum  
jsas@km.dk  
44950115

Stella Husted Krogager  
Caroline Amalievej 74  
2800 Lyngby  
shk@novonordisk.com  
45885172

Anne Marie Madsen  
Udsigtsvej 22  
6510 Gram  
74821658

Birgit V. Sivertsen  
Syrenparken 41  
6760 Ribe  
sivert46@hotmail.com  
75424114

Inger Rasmussen  
Engdraget 55  
6760 Ribe  
hcier@hotmail.com  
75421619

Alice Baden  
Hølkenevej 35, Spøttrup  
8300 Odder  
abden@live.dk  
86557177

Christian B Hansen  
Kirkegade 69  
6700 Esbjerg  
organist@varde-kirke.dk  
75450595

Vagn Juhl  
Paghs Alle 5  
6705 Esbjerg Ø  
vimjuhljensen@jensen-mail.dk  
75190210

Henning Juel  
Terpagersvej 13  
6760 Ribe  
losice@live.dk  
75445665

Bent Larsen  
Syrenparken 29  
6760 Ribe  
bl6760@gmail.com  
754233392

Jørgen Møller  
Gl. Grænsevej 14, Roager  
6760 Ribe  
jl@moeller.mail.dk  
75443336

Finn Albert Petersen  
Nyrupvej 58  
5620 Glamsbjerg  
64451930/20672361

Jens-Erik Ankjær  
Nyborgevej 7  
7160 Tørring  
jea@maxit.dk  
75805338

Eva Thomsen  
Sophus Falcks Alle 38  
2791 Dragør  
eth@edhgruppen.dk  
32942375

Martin Lundgaard Thysen  
Østerbyvej 4  
6900 Skjern  
mineaogmartin@privat.dk  
26336397

Gjerluf Hansen  
Skolegade 33  
6650 Brørup  
gdthiel@dbmail.dk  
74847905

Doris M Poulsen  
Tværsigvej 54  
6740 Bramming  
doris.kamedula.poulsen@  
skolekom.dk  
75172705

Jesper Knudsen  
Husmandsdyden 4, Brobyværk  
5672 Broby  
knudsen.jesper@gmail.com  
62632333

Niels Korsgaard  
Matrosvænget 110, Hjerting  
6710 Esbjerg V  
korsgaard@dadlnet.dk  
75461722

Hans Thuesen Madsen  
Vestervej 6, Stilling  
8660 Skanderborg  
hans.thuesen@jp.dk  
86572730

Birgitte Bruun Nielsen  
Vestergade 84, 4.tv.  
8000 Århus C  
birgitte.bruun.nielsen@dadl-  
net.dk  
86182373

Leif Holm  
Hoptrup Kirkeby 15, Hoptrup  
6100 Haderslev  
leif.holm15@gmail.com

Henrik Breum  
Bauer Landstrasse 82  
D-24939 Flensburg  
Tyskland  
breum@t-online.de  
+4946144807

Hans Pahus Holst  
Mælkehatten 5, Tornbjerg  
5220 Odense SØ  
famholst@adskhome.dk  
40297884

Per Bjørn Føge Jensen  
Slotsvej 30  
2920 Charlottenlund  
per@foege.dk  
26270817

Jacob Kjær Larsen  
Havbrovej 71, Havbrogårde  
9600 Års  
30389220

**Anne Marie Oksen**  
**(kontaktperson)**  
Højgårds Alle 29  
2900 Hellerup  
oksen@webspeed.dk  
21764021

Anne Bodil Roager Jensen  
Loddet 20, Skærbæk  
7000 Fredericia  
abc-jensen@mail.tele.dk  
21640859

Peter Staal  
Strandvejen 221 A. 1.tv.  
2900 Hellerup  
peter.staal@mail.dk  
23377256

Annette Bjerrum Kjær  
Blommenvænget 19  
6600 Vejen  
blomme19@vejen-net.dk  
75360376

Lars Ebbesen  
Helgesvej 29  
4200 Slagelse  
d01le@post7.tele.dk  
58500825

Ejgil Fog  
Orevej 3  
5400 Bogense  
ejgil@gmail.com  
64442107

Hans Christian Hoeck  
Sonnhaltenstrasse 63  
CH-6052  
Hergiswill  
NW  
hchoeck@gmail.com

Hans Jørgen Jensen  
Favrdalen 83  
6100 Haderslev  
hj@jensen.mail.dk  
74528353

Finn Hjerrild  
Clematisvænget 8  
5550 Langeskov  
hjerrildneldeborg@stofanet.dk  
65383514

Jens Kristoffer Nielsen  
Nylandsvej 71, 1.tv.  
2000 Frederiksberg F  
38887702

Lars Luk Nielsen  
Dybbølsten 16, Dybbøl  
6400 Sønderborg  
lluk@sauer-danfoss.com  
74486119

Ulla Sundgaard Reimer  
Solvej 21  
7120 Vejle Ø  
ulla.reimer@stofanet.dk  
22331297

### 30-års jubilæum

**Studenter 1984**  
**Lisbet Andersen**  
**(kontaktperson)**  
Hummeltoftevej 73  
2830 Virum  
lisbet@bornholdt.dk  
24699685

Birgitte Skovmand Bruun  
Sadolinsgade 114D  
5230 Odense M  
birgitte-bruun@vinens-verden.  
dk  
240872032

Karen Marie Bruun  
Østergade 25  
5874 Hesselager  
kmb@hesselagermail.dk  
62251313

Anna-Pia Højlund  
Dysselbakken 90  
6500 Vojens  
annapiadk@mail.com  
74543295

Bjarke Henning Jensen  
Præstegården, Østergade 11  
6440 Augustenborg  
74471601

Henriette Quebec  
Cedervænget 27, 3.tv.  
2830 Virum  
h.quebec@webspeed.dk  
25125275



Helle Salling  
Byagervænge 22  
3460 Birkerød  
helle.salling@oce.com  
30569146

Anette Braae  
Gl. Ålborgvej 23  
6092 Sdr. Stenderup  
strandbybraae@mail.dk  
75571346

Gunvor Jenner Jensen  
Overholm 60, Hatting  
8700 Horsens  
jenner.jensen@hotmail.com  
75653543

**Hanne Krag Fugleholm**  
**(kontaktperson)**  
Holmegårdsvej 30  
2920 Charlottenlund  
fugleholm@mail.dk  
20422405

Bente Warming Hansen  
Bakkedraget 44, V. Nebel  
6040 Egtved  
warminghansen@hotmail.com  
22174162

Heidi Kummerfeldt  
Kronosvej 110  
9210 Ålborg SØ  
heikum@city.dk  
22425178

Peter Søborg  
Museumsgade 6, st.  
8000 Århus C  
soeborg45@hotmail.com  
40275223

Hanne Fischer Sørensen  
Martesens Alle 9, st.  
1828 frederiksberg C  
fischer.soerensen@hotmail.com  
33263373

Vibeke Østergaard Møgelvang  
Yderholmvej 46B  
2680 Solrød Strand  
vibejakob@gmail.com  
56141307

Kirsten Bollmann  
Ankersgade 20  
6400 Sønderborg  
kirsten.bollmann@mail.dk  
22358562

Conni Gaarde Pedersen  
Tagensvej 104, st. tv.  
2200 N  
conniped@ofir.dk  
35831121

Karsten Poulsen  
Skovvænget 14A  
2970 Hørsholm  
kpo@newmail.dk  
20166666

Chresten Haugaard  
Tremhøjvej 36  
6731 Tjæreborg  
ch@logv.dk  
21447466

Karina Christiansen  
Ristoftens 3, Ledøje  
2765 Smørum  
karina.christiansen@dk.ul.  
com

Per Fisher Mikkelsen  
Tretommervej 25  
8240 Risskov  
pfm@arkitema.dk  
86170231

Kjeld Bundgaard Olesen  
Rue Haute 265  
B-1000 Brussels  
Belgium  
kbo@aalborg.be  
+452559771/+32498974705

Ellen Stenderup  
Hegelundsvej 2  
6760 Ribe  
ellenstenderup@gmail.com  
26175457

Glen Stougaard  
Syrenparken, Syrenvej 18A  
Nord  
7080 Børkop

Jim Hagemann Snabe  
Vermehrensvej 15  
2930 Klampenborg  
hagemann.snabe@mac.com  
39301208

Hans Roust Thysen  
Ærøvej 2  
8370 Hadsten  
hrt@landscentret.dk  
30921701

**Ulla Wolf**  
**(kontaktperson)**  
Tværsigvej 6B  
6760 Bramming  
wolf-nielsen@post.tele.dk  
75172517

Anette Lind Astrup  
1814 Shelburne Ridge  
US-GA 30068  
Marietta  
USA  
ala@ccieurope.com  
+4522430888/+16789251080

Michael Bock  
16, Avenue de Foix  
F-11500 Quillan  
Frankrig  
mb@rapidionline.com  
+33468206200/73848556

Kent Nybo Mølsted  
Tjørnelundsalle 32  
2500 Valby  
kemq@novozymes.com  
30771144

# Quedens Gaard & Brorsonsminde

nyd noget lækkert efter  
Ripensersamfundets jubilarrception  
fredag den 27. juni kl. 13.30

## Quedens Gaard frokosttallerken



Røget laks med purløgscreme.  
Unghaneterrin med marinerede grøntsager.  
Kalveculotte på spidskål.  
Ost med tilbehør og chokoladecake.  
Brød og smør.

**Pris pr. kuvert kr. 169,-**

**Bordreservation til Quedens Gaard og/eller Brorsonsminde**

Lise Frederiksen Overdammen 10 • 6760 Ribe  
Tlf. 75 41 10 50 • Mobil 41 16 83 70

[www.quedensgaard.dk](http://www.quedensgaard.dk) • [www.brorsonsminde.dk](http://www.brorsonsminde.dk) • [www.ribebedandbreakfast.dk](http://www.ribebedandbreakfast.dk)  
[quedens@gmail.com](mailto:quedens@gmail.com)

Jørn Thyssen Pedersen  
Syrenparken 7  
6760 Ribe  
jtp7@stofanet.dk  
40186168

Jan-Henrik Wienke  
Flinthøjen 59  
8382 Hinnerup  
jan-henrik@wienke.dk  
86985949

### 25-års jubilæum

#### Studenter 1989

Kamilla Blom  
Sandalsvænget 14  
5700 Svendborg  
62201984

Vibeke Ohrt  
Tangevej 41  
6760 Ribe  
vibekeohrt@gmail.com  
29133029

#### Henrik Lundtofte (kontaktperson)

Højvangs Parkvej 1  
6700 Esbjerg  
henlu@sydvestjyskemuseer.dk  
32553004

Johanne Nicole Prahl  
Steffensen  
Glahns Alle 5, st.th.  
2000 Frederiksberg C  
jp@bikubenfonden.dk  
22860931

Susan Schmidt  
Trankær Vænget 97  
8310 Tranbjerg J  
86181585

Anna Vind  
Kjarstrupvej 66  
2500 Valby  
av@teol.ku.dk  
33794041

Anne Elisabeth Bjerrum  
Hyldegårdsvej 38 A, st. tv.  
2920 Charlottenlund  
annebjerrum@hotmail.com  
35850234

Annette Lisbet Tønning  
Christensen  
Langsigparken 20  
6740 Bramming

Dorthe Støjer Jørgensen  
Hundegade 23.1  
6760 Ribe  
djtraening@mail.dk  
74753304

Jesper Lauridsen  
Søndre Ringgade 9,5.tv.  
8000 Århus C  
lauridsen.jesper@gmail.com  
40479974

Ulla Hanne Friis  
Gertrud Rasks Vej  
9210 Ålborg  
98780420

Vibeke Stavnager Fløe Musaeus  
Damgårdsvej 28  
8660 Skanderborg  
vibeke.musaeus@cybercity.dk  
21767492

Janne Mathilde Roager  
Endrupvej 23  
6760 Ribe  
janneroager@email.dk  
75446685

Poul Peter Gad  
Vangsbovej 2, Brøns  
6780 Skærbæk  
ppg@broens-ing.dk  
74753797

Pia Fjord Grønvold Jensen  
Sdr. Kystagervej 27  
2650 Hvidovre  
pia@jjensen.dk  
40423226

Bjarke Poulsen  
Ladegårdsvej 14  
7182 Bredsten  
fuglholt@pc.dk  
75884511

Kirsten Hjortlund  
Arnumvej 11, Arrild  
6529 Toftlund  
74834197

Hanne Foged  
Porten Toft 19  
6760 Ribe  
75410034

### 20-års jubilæum

#### Studenter 1994

Malene Bjørnskov  
PO Box 58  
AU-NT 0815  
Charles Darwin University  
Australia  
mebjorn@optusnet.com.au  
+61889454026

Mads Büchert Eskildsen  
Windsorvej 23  
2300 København S  
33233015

Anja Petersen  
Mølleparken 51  
6640 Lunderskov

Heidi Ruth Johannsen  
Blokvej 4F  
6760 Ribe  
75420234

Line Skovbjerg  
Søgade 4  
8660 Skanderborg  
line.skovbjerg@mail.dk  
87930312

Lotte Gilbert Langseth  
Rolighedsvej 21  
6100 Haderslev  
lotttegilbert@hotmail.dk

Lise Aagaard  
Carl bernhards vej 13B 4/69  
1817 Frederiksberg C  
laa2farma.ku.dk  
33347824

Christina Bro Simonsen  
Odinsvej 23  
6400 Skanderborg  
cbsi@sonderborg.dk  
50948798

Henrik Frandsen  
Ewaldsgade 14, 2.tv.  
8000 Århus C  
hfrandsen@yahoo.com  
20152079

Flemming Holst Hundebøl  
Gefionsvænge 8  
6500 Vøjens  
flemming.hundeboel@skole-  
kom.dk  
26254387

Jette Blomgren  
(kontaktperson)  
Harevej 24  
6760 Ribe  
harevej24@gmail.com  
75420015

Hans Thodsen  
Smedebakken 105, st.mf.  
8600 Silkeborg  
hans.thodsen@mail.tele.dk  
21767422

Carina Vilster Petersen  
Langagervej 6  
6900 Skjern  
carina@skjern-net.dk  
22409902

Claus Falk  
Rolighedsvej 26  
3460 Birkerød  
22162714

Bjarke Roth  
Kantorvænget 7, 2. 147  
8240 Risskov  
bjarkeroth@gmail.com  
74435670

Martin Albertsen  
Lyngsvej 18, Seest  
6000 Kolding  
martin.nicol.albertsen@gmail.  
com  
22164531

Merete Borg  
Kobbelhøve 7, Strandhuse  
6000 Kolding  
mereteborg@hotmail.com  
28952878

Pernille Borowy  
Balle Husevej 39  
8600 Silkeborg  
86135163

Torben Hansen  
Englække 20B, Agtrup  
6091 Bjert  
mail@torbenh.dk  
22933028

Maja Rasmussen  
Roholtevej 5  
4640 Fakse  
maja.rasmussen15@skole-  
kom@dk  
56715060

Birgit Kjestine Schjerning  
Fyrreparcken 16  
6230 Rødekro  
bjmv@mail.dk  
61337620

Allan Birkelund Mogensen  
Willemoesgade 68, st.th.  
6700 Esbjerg  
mogensen@esenet.dk  
20580266

Kristina Arndal  
Rødding Toftevej 22  
6630 Rødding  
kryds@worldonline.dk  
29789314

### 15-års jubilæum

#### Studenter 1999

Rikke Bleeg Christiansen  
Plutovej 35  
7100 Vejle  
rikkebleeg@hotmail.com  
23827277

Heidi Eskelund Knudsen  
Nymarksvej 25  
5800 Nyborg  
h.eskelundknudsen@gmail.  
com  
40406643

Dorthe Okholm  
Søndervigvej 49  
2720 Vanløse  
dorthe@okholm.com  
21431889

Søren Linding Urup  
Vennemindevej 24, 3.tv.  
2100 Ø  
sorenurup@hotmail.com  
29806234

Thomas Ostermann  
Havneholmen 58, st. tv.  
1561 V  
ostermannlaw@gmail.com  
32183850/31318957

Marianne Dalsgaard Have  
Hans Jensens Vej 35  
6771 Gredstedbro  
m\_have@hotmail.com  
29263255

Pia Hvilsted Sperling  
Ryesgade 42, 2  
2100 Ø  
ph\_sperling@mail.dk  
23449694

Ditte Toft Thygesen  
Borrebyvej 23 st.  
2700 Brønshøj  
dittethygesen@hotmail.com  
40451984

Jes Kamstrup Hansen  
Kærskiftevej 63  
2500 Valby  
jes.hansen@edlund.dk  
26149699

Thomas Bøllingtoft Knudsen  
Vestre gade 3  
2605 Brøndby  
thomas@uknet.dk  
26149699

Anette Kückelhahn  
Lavendelhaven 25, 1.th.  
2830 Virum  
anettek@dbmail.dk  
60883919

**Sune Faurholdt Pedersen**  
**(kontaktperson)**  
Havkærvænget 188  
8381 Tilst  
ripenser@sunepedersen.com  
86214335

**Catrine Ullerup Frølund**  
**(kontaktperson)**  
Knutsgade 14, 2.tv.  
6700 Esbjerg  
catrinefrolund@gmail.com  
51720762

Lærke B Overgaard  
Frydenslund 18  
8751 Gedved  
l\_breddam\_overgaard@  
hotmail.dk  
50996757

Christina Uno Knudsen  
Alsgade 11.1  
6400 Sønderborg  
thomas@uknet.dk  
26149699

## 10-års jubilæum

**Studenter 2004**  
Marie Fjeldsted Nissen  
Kongensgade 9  
6760 Ribe

Nina Thorup Dalgård  
Grydergade 11  
6760 Ribe

Joakim Michael Gjørup  
Eskildsen  
Ålborggade 15, st.tv.  
8000 Århus C  
26740584

Astrid Kieffer-Døssing  
Anholtsgade 8  
8000 Århus C  
26740584

Rosa Marie Østergaard  
Andersen  
Under Elmene 1.3.th  
2300 S

**Vi mødes i**  
**Kvickly**

**Seminarievej 1 - 6760 Ribe - Tlf. 75 42 11 00**

*I Katedralskolens årsskrift har lektor Hans Christian Vester skrevet en artikel om Laila Westergaard, kunstneren bag den nye belægning i skolegården. Vi har fået lov til at bringe den her i bladet.*

## Med mejslen som pen Billedhugger Laila Westergaard på Ribe Katedralskole

Den klassiske retorik lærer os, at en tekst skal have en begyndelse, en midte og en slutning. Javel, men vel ikke nødvendigvis altid i dén rækkefølge! Hvis indledningen også er anledningen, så er den i denne tekst placeret sidst. På den måde får de bogstaver, der skulle have været først, det sidste ord.

Skriften er måske den mest betydningsfulde opfindelse overhovedet. Gennem det skrevne kan vi få adgang til historien og den viden, som ligger dér. Vi kan studere og lære af den nedfældede viden, men vi kan også selv skrive ny viden ind i historien. Med skriften kan vi opbevare og sende viden på tværs af tid og rum. Dette sikrer

kulturel kontinuitet. Alle mennesker formår alene med deres handlinger at skrive et ny kapitel til den lille historie. Det er færre forundt at skrive sig ind i den store historie. Det er heldigvis sådan, at der skrives mere i glemmebogen end i gemmebogen. Historieskrivning skal ramme balancepunktet mellem det blivende og det forsvindende. Noget skrives i vand, andet i sand og noget helt tredje i sten. Indskrift på eksempelvis en gravsten lader den afdøde blive i historien og dermed erindret. Vi glemmer heller ikke, hvad der står mejslet i vores hukommelse.

Der har i et par år været nedlagt 75 små



Trædesten på Vesterbro.



*Krukken ved Vestjyllands Højskole.*

chaussésten rundt omkring i fortovene på Vesterbro i København. På stenene er der indhugget forskellige tankevækkende udsagn: »Glad for at du kom forbi«, »Er det nu dig igen«, »Her passerer livet forbi« eller »Her har jeg hjemme« indhugget på dansk, tyrkisk og svensk. Stenene skal inspirere eller udfordre de gående til at tænke over identitet, tilhørsforhold, omgangstonen i det offentlige rum, f.eks. i form af vrede, kærlighed, smålighed eller irritation. Der er altså tale om små livsfilosofiske udråbstegn.

Måske kunne man tale om små stendigte, idet der kan være flere lag af betydning. De nedfældede sentenser i »Dialog på gadeplan«, som værket hedder, er skabt af billedhugger Laila Westergaard, som er uddannet på Det jyske Kunstakademi i 1980'erne med senere studier i Istanbul. Statens Kunstfond præmierede Laila Westergaard for dette projekt. I efteråret udstillede kunstneren i Kunstbygningen i Vrå. Gennem årene er det blevet til mange udstillinger i ind- og udland, blandt andet også i Paris.

I dag er Laila Westergaard en anerkendt billedhugger, hvilket man bl.a. kan se i det

faktum, at hun har værker stående mange steder i Danmark, det være sig på torve og pladser, skoler og kirker. Gennem alle årene har Laila Westergaard arbejdet med granit, idet hun holder af den tyngde, materialet har, blandt andet fordi det rummer en lang historie, der går tilbage til det første kapitel i tilblivelsens morgen. Gennem årene som billedhugger har det været ambitionen at give materialet en lethed gennem den kunstneriske bearbejdelse, dvs. at få granitten til at gå en anden vej. Tyngde og lethed, blødhed og hårdhed skal i dialog med hinanden. I flere af Laila Westergaards værker er der indhugget sarte, filigranagtige mønstre, som var det kniplingsduge.

Motiverne er ofte det menneskeligt essentielle i form af nærheden og berøringen samt det eksistentielt uomgængelige i form af fødsel og død. Denne kontrast mellem stoffigheden i det grove materiale og kunstnerens behugning og polering giver kunstværkerne en betydelig taktile appel: man får simpelthen lyst til at lade fingerspidserne mærke og undersøge, om det er sandt, hvad øjnene ser. Sidste sommer færdiggjorde Laila Westergaard en ni tons tung og mere end

to meter høj krukke, hvor siderne er dekorerede med en kunstnerisk uorden af summede insekter, der parrer sig, leger, danser og dør. Altså igen den sarte, fine ciselering i det tunge, stofflige materiale. Krukken står placeret i det åbne jyske landskab ved Vestjyllands Højskole, hvor den jyske blæst og det særlige vestjyske lys forbinder den med forblæste træer, muld og unge mennesker. Dette kunstværk er ikke nogen døgnflue.

Det enkelte kunstværk er et udsagn, et sprogligt udtryk. Maleren skriver med sin pensel, billedhuggeren med hammer og mejsel, vinkelsliber og lufthammer. Laila Westergaard fortæller om og peger på verden med sin kunst. Der er ikke tale om abstrakte former uden reference til en fælles menneskelig verden og det levede liv. Det fornægter sig ikke, at Laila Westergaard er rundet af en familie, hvor der har været sten- og billedhuggere et par generationer bagud, og alle har de hugget tekster frem i sten, skrevet i sten eller fået sten til at tale. Det være sig eksempelvis grav- og mindesten, og hver gang har kunst og håndværk været forenet på bedste vis.

Andre steder i landet end på Vesterbro finder man granit, hvor Laila Westergaard har indhugget tekster. Ved et sjællandsk bibliotek står der et par bogkasser, hvor der i granitten er indhugget forfatternavne og titler. Med Astrid Lindgrens »Suser min lind, synger min nattergal« kombineres det flygtige og det sarte atter med granittens tyngde. Ligeledes i Søren Ulrik Thomsens »Det skabtes vaklen«. Et andet sted i Danmark står der et smukt, vandfyldt kar, hvor der er indhugget digte af blandt andet Inger Christensen og Benny Andersen. Alfabetets som livets kilde – af ord er du kommet.

I årevis har Katedralskolens største gårdrum, som har indgang fra Puggaardsgade, haft en grim plamag af asfalt lagt ned mellem de smukke natursten, som i en bælte rundt følger bygningskroppene. Udskiftning af rør under pladsen samt behovet for at skifte de ti lindetræer gav skolen en god anledning til at give skolegården et æstetisk løft. Landskabsarkitekt Torben Schønherr, hvis planer ligger til grund for renoveringen af pladsen omkring domkirken i Ribe, fik opgaven. Skolegården får nye lindetræer og



Laila Westergaard i sit værksted.



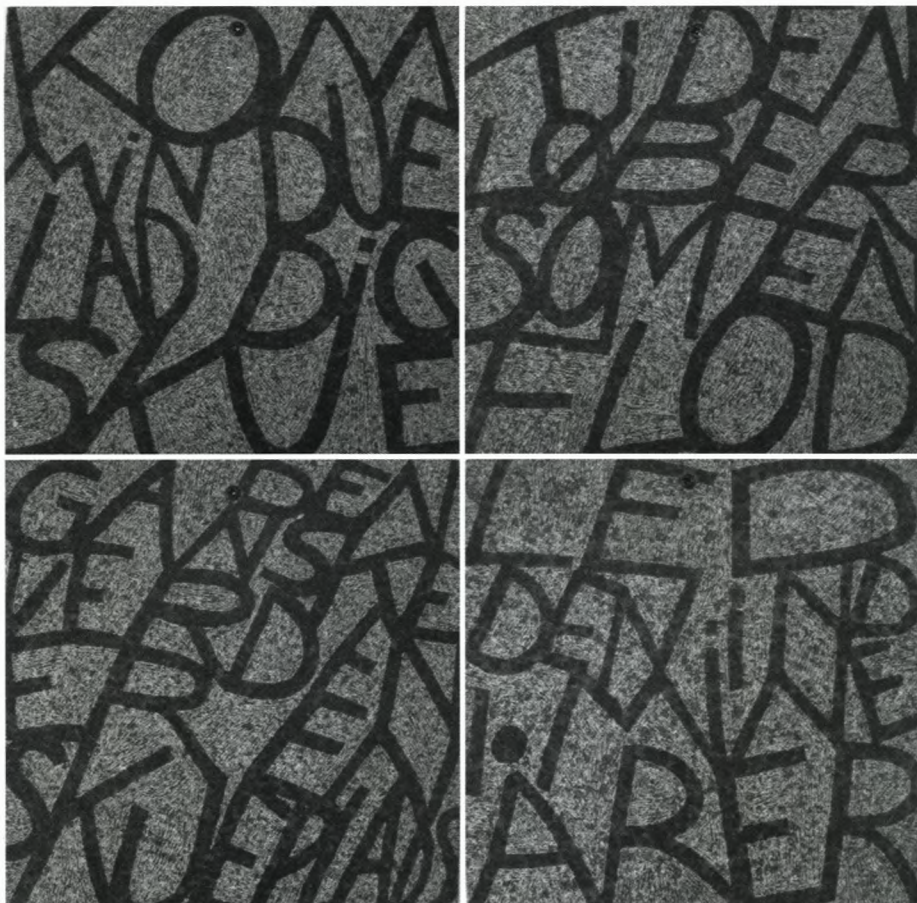

Prøvefliser.

i et rektangulært felt, der omslutter disse, etableres en varieret belægning i nordisk granit, der korresponderer med æstetikken på domkirkepladsen. Gennem en generøs donation fra Ny Carlsbergfondet er det blevet muligt at få Laila Westergaard til i ide og praksis at skabe en udsmykning, der som en vej fører op til skolens hovedindgang. Vejen kommer til at bestå af 112 fliser á 50 x 50 cm i blå rønnegranit.

Laila Westergaard har værksted på Refshaleøen på Amager. Her, nærmest i det fri og mellem sundet og himlen, skal hun over en lang periode fra den enkelte flise borthugge den granit, som ikke har et bog-

stav i sig. Den menneskelige krop og sjæl printer i dette tilfælde langsomt; men husk på Johannes V. Jensens ord: »Hvad hånden skabte er åndens spor«. Vi ser først resultatet om nogle måneder.

I hver flise hugges der små tekster i overfladen, hvilket vil give en oplevelse af samlede sætninger, som man ville kunne læse, når man bogstavligt talt går i skole op gennem skolegården. Hver bevægelse over pladsen vil kunne danne nye tekstlige sammenhænge for øjnene af den gående. Det ene ord vil tage det andet. Set på afstand opløses teksterne og bliver til et abstrakt mønster. Teksterne vil i udgangspunktet



*Tekstfliserne vil danne en ledelinje til skolens hovedindgang.*

blive hentet hos nogle af de personligheder, som har gået på skolen.

På de fire små fliser, som Laila Westergaard har sendt til skolen som eksempler, kan man læse: »Kom min due lad dig skue«, »Tiden løber som en flod«, »Led den ind i mine årer« og »Den ganske verden er en skueplads«. Allerede i disse fire små citater kan vi opleve et par samlinger: læs den første sammen med den sidste, hvor »skue« og »skueplads« etablerer koblingen. Og i »Tiden løber som en flod« har vi en gængs sammenligning; men fordi floden er flydende, kobler den lidt sjovt med »Led den ind i mine årer«. Da enhver skole har som formål at lukke eleverne op til verden og verden op for eleverne, vil Laila Westergaard også bruge tekster fra en verden større end dén, der udgøres af Katedralskolens samlede, lange historie.

De lysende stensætninger skrevet med billedhuggerens mejsel kommer til at ligge for vore fødder, hvor de skal fungere som inspiration, give forundring, forstyrre og

anfægte. Som et fragmenteret tekstunivers er det op til det enkelte menneske at samle ved hjælp af egne associationer, hvilket giver mulighed for myriader af semantiske koblinger, hvor nogle sikkert tager sin tid om at trænge op fra fødderne, gennem kroppen og frem til en tanke eller et billede i bevidstheden. Måske der vil være fødder og verseqfødder som slet ikke passer sammen. Bogstavligt talt, men ikke håndgribeligt, kan vi tale om fodnoter. Det turde blive et skoleeksempel på god kunst i det offentlige rum.

Hans Christian Vester

-----

*Efterskrift*

Belægningen mellem de nye lindetræer er nu færdig. I sriben, hvor fliserne med de indhuggede tekster skal ligge, er der som en midlertidig løsning lagt cementfliser af samme størrelse. HP

*Vi har modtaget dette indlæg af Aage Jørgensen s. 57. Kyhn særudstillingen er ikke mere i Ribe, men Ribe-samlingen er her, og vurderinger af den og af Kyhns arbejder er fortsat af interesse.*

## Ribe-Samlingen og Vilhelm Kyhn

Som bekendt genåbnede Ribe Kunstmuseum i maj 2010 efter en omfattende restaurering bekostet af A. P. Møller-Fonden. Samlingen, en af de fineste i provinsen, blev i 2008 præsenteret og registreret i en storartet bog<sup>1</sup>, hvori Marlene Thisted indledningsvis skitserer museets historie, herunder kunstforeningens etablering, købet af Giørtz-villaen og samlingens tilvejebringelse, alt set i såvel lokalt som nationalt perspektiv. Derefter gennemgår Ingeborg Bugge samlingens hovedværker i lyset af kunsthistorien i videre forstand. Et stort tredje afsnit omfatter gengivelser af et bredt udvalg af museets værker, begyndende med

Jens Juels »Ung Mand med rød Kjole«, der ud over at være samlingens ældste maleri også er et af dets virkelige perler – og sammen med Christen Købkes portræt af malerinnen Constantin Hansen dels indkøbt med assistance fra kunstkritikeren Karl Madsen og dels forsøgt frakøbt museet igen, da Madsen blev direktør for Statens Museum for Kunst. Juels billede såvel som Abildgaards Jupiter-billede, som var Ny Carlsbergfondets gave til museet ved hundredårsjubilæet i 1991, danner indgang til den periode, som museet hovedsagelig tilgodeser: dansk guldalder og dens videreførelse i 1800-tallet og pænt ind i 1900-tallet,



*Tre damer i en have. Ribe Kunstmuseum.*

til og med Egill Jacobsen og Richard Mortensen. I alt omfatter afsnittet 210 maleri- og skulpturgengivelser.

Museet har på det seneste deltaget i et udstillingssamarbejde med flere andre museer. F.eks. gav selve restaureringen anledning til de såkaldte »Til Låns«-udstillinger, startende med, at store dele af Ribe-Samlingen blev fremvist af Den Hirschsprungske Samling i København. I 2012-13 har en række af Skagens Museums betydelige værker (42 ialt) kunnet ses i Ribe, til gengæld for et forudgående udlån til Skagen-museet af Michael Anchers imponante barnedåbsbillede.

Ribe havde også aktier i den udstilling af Vilhelm Kyhns landskabsbilleder, som forinden blev vist på Randers Kunstmuseum og Fuglsang Kunstmuseum på Lolland. I Ribe kunne udstillingen ses fra 8. maj til 1. september 2013, hvorefter museet betalte sin tribut til 200-års jubilæet for Søren Kierkegaards fødsel med udstillingen »Længsel – J. Th. Lundbye og Søren Kierkegaard«.

Kyhn-udstillingen udsprang af et forskningssamarbejde med fokus på det guldalderlige landskabsmaleri, som blev indledt med en stor udstilling af P. C. Skovgaards oeuvre, som turnerede mellem Skovgaard-Museet i Viborg, Fyns Kunstmuseum og Fuglsang Kunstmuseum, og som tillige resulterede i udgivelsen af en meget omfattende publikation. En tilsvarende, dog mindre udgivelse er fremkommet til Kyhn-udstillingen. Til den skal der knyttes nogle uddybende bemærkninger<sup>2</sup>.

Ifølge registranten bagest i Ribe Samlingen ejer museet seks billeder af Vilhelm Kyhn (1819-1903). De fem er landskabsbilleder, det sjette hedder »Tre Damer i en Have« og repræsenterer således en mindre repræsentativ side af kunstneren. I Kyhn-bogen karakteriserer Henrik Wivel havebilledet med ordene »tre unge kvinder i sommerkjoler pittoresk arrangeret i skyggen af et kirsebærtræ«, mens Ingeborg Bugge helliger det en hel artikel, hvori det hævdes

at fremstille et drama på liv og død, med mindelser om syndefald og uskyld. Gennemgangen tager vejen forbi Drachmanns digt om Adam, der udenfor paradishaven bereder sig på at dyrke jorden. Tilsvarende minder Helge Rode og Sophus Claussen om, at syndefaldet også indebærer dødsbevidsthed. Det skulle alt sammen godtgøre, at Kyhn her »synes at foregribe 1890'ernes symbolisme«.

Bogen bringer Kyhn frem i vor tids klare lys og argumenterer for, at han fortjener en bedre skæbne, end man lod ham blive til del sidst i 1800-tallet. Og ingen tvivl om, at han er blevet undervurderet, af flere grunde, bl.a. fordi han jo reagerede højroset og skingert på modernitetens indtog, f.eks. ved i 1882 at trække sig fra Kunstakademiet, da det ville præmiere P. S. Krøyers italienske hattemagere og abruzziske markarbejdere. Sagen omtales af Finn Terman Frederiksen i hans artikel netop om Kyhns udvikling og selvforståelse i 1870'erne. Mareridtet begyndte, da deltagere i Kyhns såkaldte Huleakademi først i tiåret lod sig drage mod Paris, hvor det naturalistisk-impresionistiske maleri florerede, og det kulminerede med Verdensudstillingsfiaskoen i 1878, hvis repræsentation af dansk kunst Kyhn var medansvarlig for, og som de franske kritikere gav ganske lave karakterer. Skønt strejf af realisme og naturalisme sneg sig ind selv hos Kyhn, forblev han tro mod romantikken, konkluderer Frederiksen – og: »Han var i sin gode ret til at forsvare dens idealer lige så længe, som han selv troede på dem; at man netop i hans tilfælde har krævet noget andet og set skævt til ham, fordi han ikke bare rettede ind efter den nye tids fordringer, er nok den største uret, en selv god eftertid overhovedet har begået imod ham«.

Publikationens hovedstykke er Karina Lykke Grands »Danmark er et dejligt Land«, netop om landskabsmaleriet, som Kyhn jo koncentrerede sig om (hvilket også repræsentationen i Ribe antyder). Desværre knytter hun udviklingen i hans maleri fra debuten og frem til efter nederlaget i 1864



Landskab fra Frederiksborg egnen. Ribe Kunstmuseum.

for entydigt sammen med de politiske forskydninger. Det giver anledning til insisterende betragtninger over bornholmsbillederne fra 1842-43, som skulle repræsentere en udklingende helstatspatriotisme eller europæisk kosmopolitisme, en højere grad af »realisme« end senere i årtiet. Der kommer andre boller på suppen, da Kyhn begynder at underlægge sig Jylland. Han maler geografisk bestemmelige, frodigere landskaber end forgængerne, måske fordi den toneangivende kritiker N. L. Høyen havde opfordret malerne til at koncentrere sig om »det store og hjemlige«, gerne med historisk dimensionering. Under Treårskrigen bliver Kyhn »politisk bevidst« og vælger side. De intimere, Købke-agtige billeder fra midten af 1850'erne fungerer if. Lykke Grand som »parallelle meddelelser« til monumentalbilledernes »officielle tilkendegivelser om den nationale sag« – som nu de billeder, han malede til Vejle-amtmanden

Orla Lehmann; det er kunst »i den nationalromantiske og ikke mindst nationalliberale ånd«. Og Kyhn fik god grund til forvirring, frustration og skuffelse over regeringsførelsen mellem krigene, der jo førte til Ejderpolitikens fallit og den amputeret af landet, som dog trods alt ikke medførte tab af Ribe.

Medredaktøren Gertrud Oelsner beskæftiger sig med forholdet mellem Kyhns »kortlægning« af Danmark og kartografernes, således som den f.eks. kom til udtryk i Erslevs geografiske og Traps statistisk-topografiske skildring af kongeriget. Den ikke specielt elegant formulerede konklusion går ud på, at det er interessant »at anskue Kyhns panoramiske landskabsbilleder som visuelle billedkunstneriske pendants til de nationsdefinerede landkort og geografiske beskrivelser, som midten af 1800-tallet var svanger med«.

Endelig har Lise Jeppesen reflekteret over

Kyhns »forhold til naturstudiet og stemningsmaleriet«. Forstudier ude i landskabet – hvad han så med »det ydre øje« – var ofte friskere, mere umiddelbare end de elaborede atelierkompositioner, men manglede alligevel, hvad »det indre øje« kunne tillægge, en lutring, en større dybde, et »mere« – kort sagt: idealitet. »Parti fra Vejle Fjord« diskuteres på detektivisk snarere end på kunsthistorisk vis. Tillige inddrages Ribesamlingens »Udsigt mod Himmelbjerget fra Ry Station« fra 1891 (derimod ikke »Ved Ry, stærkt Lys« fra 1893).

Bogen om P. C. Skovgaard havde undertitlen Dansk guldalder revurderet. Bestræbelsen er videreført i Kyhn-publikationen, men ses også i flere andre flotte udgivelser med og uden udstillingstilknytning fra de seneste år – værker om Christen Købke, Lorenz Frølich, Dankvart Dreyer og Thorald Brendstrup. Der er virkelig skabt Udsigt til guldalderen, som titlen på en udstillingspublikation fra 2005 lyder. Anne Lie Stokbro har endda peget på det kvindelige islæt med bogen *Anna Ancher & Co. – de*

*malende damer. Elever fra Vilhelm Kyhns tegne- og maleskole for kvinder 1863 til 1895*, der kom i 2007.

*Aage Jørgensen, S. 57, cand.art., lektor emer.* Har senest udgivet: *Tilblivelsens digter*. Nedslag i Johannes V. Jensens forfatterskab, 2013, 399 sider. Under udgivelse er: *Johannes V. Jensen, Ord og virkelighed*. Forfatterkabets hidtil ikke optrykte artikler, bind 1-5, 2014, ca. 2100 sider.

<sup>1)</sup> *Dagmar Warming (red.), Ribe Samlingen, 2008, 232 sider; forfattere: Marlene Thisted og Ingeborg Bugge. Bogen har været udsolgt, men er nyligt genoptrykt.*

<sup>2)</sup> *Gertrud Oelsner og Karina Lykke Grand (red.), Vilhelm Kyhn og det danske landskabsmaleri, Aarhus Universitetsforlag, 2012, 232 sider. En større anmeldelse har jeg offentliggjort i Nordica, bind 30, 2013, side 263-74 (også om Gertrud Oelsner og Ingeborg Bugge (red.), Thorald Brendstrup. I guldalderens skygge, Aarhus Universitetsforlag, 2012, 159 sider, til en udstilling vist i Ribe 19. april - 3. juni 2012, samt andetsteds).*



*Ved Ry, stærkt lys, 1893. Ribe Kunstmuseum.*

# Om kordirigenten, cand.mag.

## Minna Hess Thaysen f. Haar

*af Birthe Højby Nielsen, pensioneret lektor i sang og musik ved Sankt Anne Gymnasium, Sangskolen i København.*

Minna blev født 25.6.1922 i Ribe som datter af seminarierektor Helge Johannes Haar (1880-1949) og pianist og musikpædagog Elisabeth Gentiana Riemann (1891-1986). Der er sikkert nogle, som stadig husker denne ildsjæl, som ofte kom tilbage til sin fødeby for at besøge sine forældre og venner og gense sin gamle skole, hvorfra hun blev student i 1940. Samme år drog hun til København for at påbegynde sine studier i musik og dansk ved Universitetet. En aftale var kommet i stand mellem Minna, hendes forældre og min far, Kgl. Kapelmusikus Erling Bloch, om at Minna skulle have violinundervisning hos min far mod at læse lektier med husets to sønner. På den måde kom Minna i vores hjem på Gl. Strand 52 næsten hver uge under hele krigen og også efter.



*Minna Hess Thaysen i 2005 sammen med sin klassekammerat Hans Thygesen Kristensen.*

Den allerførste hændelse jeg klart husker i mit eget liv er, at jeg som 3-årig sidder på Minnas skød i stuen i mit barndomshjem. Jeg kan stadig fornemme, hvor tryk og glad jeg følte mig i hendes selskab. Kontakten var der med det samme, men lidet kunne jeg dengang ane, hvor meget Minna ville komme til at betyde for mig, både i mit private og i mit professionelle liv og hvilket varmt og meget specielt venskab, der med årene skulle komme til at udvikle sig.

Vi børn så altid hen til, at Minna skulle komme, og vi kom til at holde mere og mere af hende som tiden gik i disse alvorlige krigsåre, hvor så mange grimme ting foregik omkring os.

Det skete nogle gange, at Minna sagde til min far, at hun ikke havde haft tid til at øve sig, at hun helst bare ville læse med Michael og Henrik. Så blev violinkassen stående ude i entréen. Sandheden var, at der lå ting og sager i den – men bestemt ikke nogen violin.

Engang var det lige ved at gå galt. Minna var med sporvognen og skulle af ved Østerport. Der kom razzia og alle skulle ud og visiteres. Gestapo bad hende om at åbne violinkassen, men på formfuldendt tysk sagde hun, at det kunne hun desværre ikke, for det regnede jo, og det var en meget kostbar violin, som bestemt ikke ville kunne tåle det.

Så blev Minna beordret over i porten ved Glaciscaféen sammen med en ung soldat. På vej derover blev han af en eller anden grund kaldt væk igen, men hun fortsatte roligt ind gennem porten og fandt sin vej ud i Kristianiagade og forsvandt.

Den historie fik vi naturligvis først efter befrielsen, og det kun fordi mine brødre gik

hende voldsomt på klingen og ville have besked.

I vore øjne var Minna en helt – vi var stolte over at kende hende.

En anden historie er om fiskebilen, som sprang i luften. Nazisterne drænedes simpelthen Fisketorvet, som dengang lå lige neden for vore vinduer på Gl. Strand. En dag kom Minna og spurgte min mor, om hun og mine brødre kunne sidde ved det store bord i spisestuen – som vendte ud til gården. Hun havde noget med, som krævede plads. Spurgte også efter mig, men jeg lå syg og sad ikke, som jeg tit plejede, ved mit bord ved vinduet. Kort efter lød et øredøvende brag – og næsten alle vore 12 fag vinduer til gaden blæste ud.

Hvordan Minna kom sikkert væk fra Gl. Strand husker jeg ikke, kun at violintimen bagefter var meget la-a-ang, men heldigvis var der ingen, der kom og kimedede på døren! Minna var ikke den person, der havde anbragt bomben, men hun vidste, hvad der skulle ske og ville derfor have os alle væk fra vinduerne.

Minna blev medlem af Carsten Høegs modstandsgruppe, da den blev oprettet i september 1944, men begyndte i modstandsbevægelsen langt tidligere. Denne nye gruppe havde af Frihedsrådet fået til opgave at samle oplysninger og udarbejde en fortegnelse over stikkere og landsforrædere.

Et stort og meget farligt arbejde gik i gang. Man kan læse om det i Eli Fischer-Jørgensens og Jens Eges bog: Interneringskartoteket, udgivet på Museum Tusulanums Forlag i 2005. På forsiden af bogen ser man et fotografi af alle gruppens medlemmer, da de var samlet kort efter befrielsen.

Minna står som nr. 4 fra venstre i en hvid kjole og med en hvid blomst i håret.

Allerede i 1946, mens hun stadig studerede, blev Minna timelærer på Sangskolen i Hindegade, og Københavns Drengeskole dirigent, Mogens Wøldike, var ovenud be-

gejstret for hendes arbejde med drengene, men hun selv indså snart, at hun aldrig ville kunne opnå at få sit eget område i denne sammenhæng, så da den anerkendte og højt estimerede leder af Statsradiofonis Pige-kor, Lis Jacobsen, valgte at slutte sit arbejde som sanglærer på N. Zahles skole, søgte hun ansættelse her med fornemme anbefalinger fra sine universitetslærere og ikke mindst fra Mogens Wøldike.

Jeg hoppede højt op i luften af glæde, da vi på Gl. Strand fik at vide, at hun havde fået stillingen, for i 1944 var jeg selv begyndt på N. Zahles Skole i 2. klasse. Tænk at jeg skulle have Minna som lærer i sang, hvilken lykke.

I 1948 var jeg med til at grundlægge koret, ikke lige blandt den lille håndfuld piger på skamlerne, som Minna tit talte om var begyndelsen, men om efteråret i 6. klasse var vi over halvdelen af min årgang, som var med til at danne N. Zahles Pige-kor. Vi var simpelthen så begejstrede for vores sangtimer, at vi ikke kunne få nok. Året efter fik min klasse oven i købet Minna som klasse-lærer. Også i den rolle var hun enestående og fik pustet nyt liv i den gamle, lidt stive pigeskole-form. Hun tillod sig oven i købet at komme anstigende i de helt nymodens lange sorte 'slacks' og i røde træsko. De gamle lærerinder glippede med øjenlågene – og for nogle af dem var det bestemt ikke »comme il faut«, men Minna var da ligeglad og strøg gennem skolen som en hvirvelvind. Hun havde aldrig tid til at sidde på lærerværelset i frikvartererne, for der skulle skrives noder, der skulle øves, og vi kormedlemmer fik det særlige privilegium at få lov til at gå i Festsalen og synge i spise-frikvarteret i stedet for at gå i gården.

Vi følte os virkelig privilegerede ud over alle grænser.

Opgaverne til koret blev hurtigt flere og Dronning Ingrid, som begejstret lyttede til vores optræden ved jule- og sommerafslutningerne, anbefalede og støttede koret og dets dirigent på alle måder.





Minna dirigerer N. Zahles Pigekor 1955.

Senere oprettede Minna ligeledes et børnekor og et kammerorkester og senere, da drengene holdt deres indtog på skolen i 1961, kom de også med i N. Zahles Kor.

Da vi desuden var nogle stykker, som var begyndt at spille blokfløjte og vi efterhånden havde anskaffet os nogle fine Dolmetsch-instrumenter, blev Minna fyr og flamme og fik os hurtigt inkorporet i korets koncertprogrammer. Hvordan vi egentlig fik tid til at passe vores lektier, melder historien ikke så meget om, men jeg husker godt, at det engang imellem blev for meget for vores rektor, Ane Margrethe Friis, og det fik både dirigent og kor så påtalt i utvetydige vendinger.

Alligevel støttede frk. Friis helhjertet sin sanglærer, og hun var også nok ganske klar over, hvor meget det betød for skolens renommé, at den blev kendt i videre kredse gennem sine koncerter. N. Zahles Skole var jo dengang som nu en privatskole, hvor elevernes forældre måtte betale dyre skole-

penge, og det kunne sikkert nok mærkes på tilgangen i årene efter 2. Verdenskrig.

Og Minna støttede os i koret på alle tænkelige måder, hun var både en opmærksom lytter og en forstående trøster, når vi piger ind imellem kom med vores småproblemer, som vi bestemt ikke kunne drømme om at betro vores andre lærere. Omvendt var Minna også fantastisk til at få os videre i musikarbejdet og stillede os over for store udfordringer, som vi gjorde vores allerbedste for at leve op til.

Jeg husker så tydeligt vores koncerter og gudstjenester i Hellerup Kirke hos organist Hans Nyholm, hvor vi bl.a. sang til påske – »Roskildepassion« – og til pinse – bl.a. »Vi arme Adams børn alle«. Vi klarede det hele med disse ældgamle gregorianske melodier, og navnlig Roskilde-passionen holdt jeg personligt utroligt meget af. Det var også i Hellerup Kirke, vi for første gang sang Knud Jeppesens flotte mottet: »Han har grundlagt en stad på de hellige bjerge«,

og Knud Jeppesen, der selv var til stede ved koncerten, roste Minna i høje toner for fremførelsen. En anden herlig samarbejds-partner for koret var præsten Poul Peder-sen, også kaldet 'Sokrates!' fra Bagsværd Kirke. Han var en glimrende liturg i »Ros-kildepassionen« og var også med i Heinrich Schütz' »Matthæus Passion«, som vi opførte sammen med drenge-herrer fra Sangskolen og han engagerede ofte koret til at holde koncert i Bagsværd Kirke.

Så var der vores koncerter hvert år i KFUK i Store Kannike-stræde. Det var hurtigt blevet en tradition at optræde her, altid så festligt i den store sal. Heldigvis har jeg bevaret nogle billeder fra dengang. Ja, fester forstod Minna sig sandelig på. Med vores klasse arrangerede hun hvert år kar-neval til fastelavn. Det foregik i Domkir-kens menighedssal i Fiolstræde, og her kom altid en professionel fotograf og tog flotte billeder. Præmier sørgede Minna skam også for, både til den smukkeste og den sjoveste udklædning.

En skelsættende begivenhed for hende og for koret i det første årti var Minnas møde med Benjamin Britten under hans besøg i København i 1954. Hun havde stadig timer på Sangskolen, og Benjamin Britten var kommet hertil for at indspille sit vidunderlige værk, »A Ceremony of Car-ols«, med Københavns Drengekor.

Gennem Aksel Schiøtz havde Britten lært Mogens Wöldike at kende og havde inviteret Drengekoret til Aldeburgh Festi-valen i 1952. Her opførtes »A Ceremony of Carols«, og Minna havde sammen med magister Helga Christensen, hendes nestor ud i sangundervisningen på Sangskolen (og senere fra 1970 også min), været med til at indstudere værket med drengene.

Minna var dybt fascineret, og da Benja-min Britten skulle opføre værket med et nyt hold drenge i Odd Fellow Palæets Store Sal, sørgede du for, at nogle af os fra Zahle fik mulighed for at overvære generalprøven.

Vi blev fyr og flamme, og kort efter må hun være begyndt indstudere værket med os, for

jeg tror, at vores førsteopførelse med vidun-derlige Inga Graae fra Musikkonservatoriet på harpe allerede fandt sted til jul i 1954. Det blev også til et fantastisk samarbejde med Inga gennem mange år.

Selv blev jeg student fra N. Zahles Skole i 1956, men da jeg året efter blev gift og fik mit første barn og desuden var begyndt at studere på Det kgl. danske Musikkonserva-torium, måtte jeg desværre holde op med at være fast medlem af koret, men jeg var lykkelig hver gang Minna bad mig om at være med til en koncert, også som solist i 'Britten'.

Ved mange andre lejligheder, når koret fik vigtige og prestigefyldte opgaver, kaldte Minna på nogle af os gamle medlemmer. Jeg husker 'Forårskoncerten' den 26. april 1967 sammen med Junior-Orkestret i Ra-diohusets Koncertsal, hvor vi bl.a. opførte »Agnete og Havfruerne«, med Inge Baaring som solist og koncerterne i Tivoli og på Kulsviærskolen i Hillerød med Sjællands Symfoni-orkester i anledning af Eifred Ec-kart-Hansens 25 års jubilæum som dirigent i november 1974.

N. Zahles Kor var på flere koncertur-néer, i 1968 til konkurrence i Wales, hvor en 1. premie hjembragtes, til Færøerne, til Sønderjylland og så til USA i 1978, hvor Minnas kære ægtefælle fra 1956, overlæge, professor Jørn Hess Thaysen, arrangerede hele turen. Radio og TV havde ofte bud efter N. Zahles Kor, og også flere plade-indspilninger blev det til.

Hvert år har koret sunget ved højtide-ligheden i Mindelunden den 4. maj og er fortsat med det i årene efter Minnas død i 2006, hvor organist Lis Vorbeck har overta-get dirigenthvervet efter Minna.

Det absolutte højdepunkt var 40 års ju-bilæet den 21. maj 1988.

En flot koncert blev afholdt i Tivo-lis Koncertsal, også ved denne lejlighed med Sjællands Symfoniorkester, men med Minna selv og med Jørgen Berg, korets ak-kompagnatør og nære samarbejdspartner gennem mange år, som aftenens dirigenter.

Stor succes og en fantastisk aften for os alle. Bagefter drog vi til en vidunderlig fest på skolen, hvor alle tænkelige sejl var sat til og Minna hyldet fra alle sider for sit fantastiske arbejde gennem de mange år.

For mit eget vedkommende var denne festkoncert sidste gang, jeg medvirkede i N. Zahles Kor, men senere, når jeg overhovedet har været i stand til det, har jeg overværet koncerterne, fx i Frederiksberg Slotskirke, i Maria Kirken, i Vangede Kirke, og til Røde Kors koncerterne i Trinitatis med 50 års jubilæet i 1998. Hver gang er jeg blevet dybt imponeret og inspireret af den store professionalisme og den ovenud smukke klang, som koret sammen med Minna altid har været kendt for.

Minnas indsats i dansk musikliv glemmes ikke. Den har sat sig sine spor med de mange musikere og sangere, som har trådt deres børnesko i hendes ensembler, og vi er stadig mange, som vil blive ved med at fortælle om alt det, vi har oplevet som medlemmer af koret, både til vore nærmeste, til vore venner og ikke mindst til de mange dygtige korledere, som i dag bærer kortraditionen i Danmark videre. Minnas betydning for dansk korsang kan ikke vurderes højt nok.

*Birthe Højby Nielsen.*

**Weis Stue**

HOTEL  
RESTAURANT  
TORVET  
6760 RIBE  
TLF. 75 42 07 00



**JENS  
PEDERSEN**  
Aps

**Aut. EL-installatør  
Ø. Vedstedvej 52  
Tlf. 75 42 32 32**



# Kort nyt fra Ribe

ved redaktøren

## Vedels Anlæg

Anders Sørensen Vedels buste har fået nye omgivelser. Der er anlagt et afgrænset område ved busten, som vil være velegnet til ophold for større grupper. Der er vist nok blandt andet tænkt på lejrskoler, som besøger byen fra andre hovedopholdssteder. Det er et godt sted at spise madpakker og tilrettelægge ture rundt i byen. Men så skal det også være tørvejr! Der kunne egentlig godt være brug for et overdækket sted, et madpakketur eller halvtag. Det er nok ikke i Vedels anlæg sådan en indretning ville pyn-te. For Vedels Anlæg er et smukt anlæg med

åben forbindelse ud til spadserestien langs Mølledammen.

Ja Mølledammen er der faktisk en del problemer med. Her i vinterhalvåret, hvor vandstanden holdes høj, er der en fin, stor vandflade på begge sider af Dagmarsbroen. Men om sommeren med den lavere vandstand, som skal holdes i Mølledammen, er det tydeligt, at en omfattende tilsanding har fundet sted. Der har gennem tiderne jævnligt været behov for oprensning, og det er der ikke noget mærkeligt i, for vandhastigheden går ned når åvandet kommer ud i den brede Mølledam.



Vedels Anlæg.



*Mølledammen i Ribe med vinterhøjvande.*

For måske 20-25 år siden blev der pumpe sand op, som blev placeret i området langs banedæmningen sydvest for jernbanebroen. Det er der hvor der i dag nærmest er en skov, som mange af midtbyens børn har leget i og betragtet som urskov med sandørken.

Nu er der udarbejdet et projekt, og der er givet de nødvendige tilladelser, men man slipper næppe af sted med igen at blæse de oprensede materialer ind i urskoven!

### **Institutioner ved Ribe Å**

På den anden side af Dagmarsgade på nordsiden af åen ligger der fem institutioner: Kunstmuseet, Posthuset, Den gamle Biograf, Plejehjemmet Riberhus og Museet Ribes Vikinger.

Kunstmuseet har haft et svagt vigende besøgstal i 2013, men er i en god gænge. For tiden er der en særudstilling af arkitekt Torben Schønherres arbejder gennem en

årrække, hvor et af hans store projekter er det nye torv omkring Domkirken. Vi synes jo her i Ribe at det er det vigtigste, men udstillingen viser, at arkitekten har udført mange andre rigtig store og imponerende arbejder. Udstillingen er i Ribe til den 24. april, men flytter til andre museer. Til sommer kommer der en udstilling i museums-haven med værker af en lokal billedhugger, Lars Waldemar, og i efteråret vil der komme en særudstilling med værker af billedhuggeren Hanne Warming.

Posthuset er tømt for sine publikumsvendte funktioner. De findes nu i byens Kviklyk varehus. Det store flotte hus er mest tomt, men er ramme om udbringningen til by og opland. Det er formentlig ikke det mest rationelle sted for de funktioner, så hvornår mon de flytter til et andet sted i byen eller et helt andet sted?

Den gamle Biograf er blevet købt af en af byens foretagsomme håndværkere, Jon

Holm Sørensen. Han har forsøgt at sælge bygningen som penthouse lejligheder. Det er ikke lykkedes og det forlyder at der skal indrettes mere almindelige lejligheder. Men vi mangler ikke ligefrem boliger til salg i Ribe.

Plejhjemmet Riberhus er fuldt udnyttet og er vist rimeligt up to date. Mærkeligt at tænke på at det i midten af 1800-tallet blev bygget som Arbejdsanstalt – byens fattiggård. Senere blev det hotel. Neden for plejhjemmet er der indrettet et pænt opholdsanlæg, som grænser til Mølledamens bredzone med lavt vand og rørskov.

Her har Museet Ribes Vikinger planer om at lave en kaj eller minihavn for bådudleje, som der tidligere var i Kunstmuseets have og senere ved å-breddens ud for Vedels Anlæg. Bådudleje forudsætter at der kan sejles på åen. Det kan der næsten kun hvis der bliver renset op.

På museet åbner der i april en ny udstilling med titlen: De Kristne Vikinger. Ud-

stillingen er baseret på de seneste års fund i forbindelse med omlægningen af torvet omkring Domkirken og udgravningen ved Lindegården, der resulterede i fund af kristne grave fra midten af 800 årene. I byens omegn havde man stadig hedenske begravelser. Der er nok gået ca. 100 år fra Ansgar havde held til at kristne ripenserne til Harald Blåtand i Jelling kunne erklære danerne for kristne.

### Domkirkemuseet

Domkirkemuseet blev indviet sidste sommer omtrent samtidigt med Torvet. Det har været en stor succes. Mere end 50.000 har passeret indgangen til museet, hvor der sidder en tæller. Man kan kun besøge museet, hvis man løser billet til Borgertårnet, for indgangen passerer man når man går op ad trappen i Maria tårnet.

Museet er opbygget med en udstilling om kirkens bygningshistorie. Kirkens og kirkeområdets udvikling gennem tiderne



Institutioner ved Ribe Å.



Den katolske biskop, Iver Munk.



Den protestantiske biskop, Hans Tausen.

vises gennem en model af hele torveområdet, som det så ud omkring år 1500. Der kan aktiveres en fortælling, som ledsages af skiftende lys i dele af modellen. Fortællingen kan vælges på dansk, tysk og engelsk.

I den øvrige del af museet vises forskellighederne mellem katolicismen og reformationen som den udspillede sig i Ribe.

Der er fra museet gennem triforierne udsyn til kirkerummet, og der er ved hver åbning en tavle med beskrivelse af dele af kirkerummets indhold, som ses bedst fra de forskellige åbninger.

### **Brorson år**

Det er i år 250 år siden Hans Adolf Brorson døde. Det har man allerede begyndt at fejre. Der har været en fin koncert med fortolkning af nogle af hans kendte salmer. Taarnborg var jo Brorsons bispebolig. Her bestyrer Torben Bramming og hans Bente huset som et Brorson center. De gør begge en stor indsats for at udbrede kendskabet til salmedigteren, og de har sammen med Domkirkens organist, Birgitte Ebert arran-



*Vi håber...*

geret en række koncerter og foredrag. Der er således 14.-15. juni et Brorson seminar på Taarnborg og i Domkirken. Der uropføres et Brorson Rekviem af en ung komponist og dirigent, Phillip Faber ved en koncert i Domkirken den 15. juni. Omkring 1. oktober er der to koncerter og den 12. oktober er der opførelse af kirkespillet Kom min due i Domkirken i forbindelse med Ribes Kulturnat. Kulturnatten har som tema 1700 tallet med dets pietisme og løsluppenhed – Brorson og Ambrosius Stub! Ja, ved bispevielsen den 1. juni vil der blive benyttet en række Brorson tekster i forbindelse med den indlagte kormusik.

### **Storke i Ribe**

Der har ikke i 10 år været ynglende storke i Ribe, og der har siden kun været spredte besøg af formentlig unge storke uden en fast mage. Der har også i ca. 10 år været et storkelaug, som har påtaget sig opgaven at sørge for, at der hvert år bliver gjort tre reder klar til at tage imod storke på søgning efter rede. Det er også sket i år for reden på Det gamle Rådhus, reden på Quedens Gård og reden på den tidligere bankbygning på Overdammen. Storkelaugets har fået ny oldermænd. Det blev Trygve Martinsen r. 58 som påtog sig hvervet. Han vil sikkert røgte det med iver. Han er også vægter og bygguide, så han er en rigtig aktiv pensionist. Dem er der heldigvis mange af i Ribe!

### **Ribe Marineforening**

Foreningen har siden 1955 haft klublokale på Weis i Marinestuen inde over gården. Nu får man fod under eget bord i egne lokaler. Marineforeningen har lejet sig ind i bygningen Sortebrødregade 3, som tilhører Sydvestjyske Museer, tidligere Antikvarisk Samling. I huset boede Jacob A. Riis sammen med sine forældre fra 1856 til han rejste til Amerika i 1870.

Her har foreningens medlemmer leveret arbejdskraft til en istandsættelse, som nu vil give foreningen et godt mødested. Man har



medbragt de fleste af de maritime rariteter fra Weis. Det var foreningens ejendom. Der er pt. 64 medlemmer i Marineforeningen

Det fortælles, at gulvet i entreen er blevet malet med havblå maling! Og gulvene i resten af huset er efter afslibning lakeret med fuldgod skibslak – måske fra Hempel? Samlingsstuen er møbleret med polstrede stole, som engang har stået i salonen på en af englandsbådene. De er en gave fra Esbjerg Marineforening. Huset bliver forsynet med en fuldt udstyret kabys, hvor marinerne selv kan skaffe. Lokalerne skal indvies i forsommeren.

Lokalet på Weis er ved at blive indrettet som en Ribestue, som snart vil være klar til brug.

### Sommeren i Ribe

Der sker noget i Ribe! Man ruster sig til en forhåbentlig god sommer. I Porsborgs Kælder åbner der snart en Vin og Tapas bar. Det giver lidt mere konkurrence om de

udendørs serveringsarealer. Der kommer også en »Sødtbutik« med ædle chokolader i den gamle Brøckmans legetøjsbutik.

Desuden kommer der en Is og Pandekage biks på hjørnet af Hundegade og Dagmarsgade. Von Støckens Plads bliver Ribes »hot-spot« i højere grad end det allerede er. Bilerne bliver nødt til at holde andre steder!

Endelig ser det ud til at der igen kommer aktivitet i hjørnelokalerne af »Klubben« på hjørnet af Sønderportsgade og Skolegade. Her hvor mange pizzaer er sat til livs, bliver der igen spisemuligheder.

Der er også i sommerens løb mange anledninger til at begive sig til Ribe. I maj er der Vikingetraf, Tulipanfest og Ribe by night. I juni Bispevielse og Translokation. I juli Jazzfestival og Dyrskue. I august Havnefestival og i september Vinfestival og Rud Langgaard festival. Dette er endda ikke en udtømmende liste!

HP



**Danske Bank**

Ribe Afdeling  
Telefon 45 12 20 40

HANDLING #21

### Gennemsigtige priser

Banker bliver ofte kritiseret for at have uigennemsigtige priser og gebyrer. Vi vil sikre, at man let kan gennemskue vores.

På [danskebank.dk/priser](http://danskebank.dk/priser) kan du nu få et bedre overblik over, hvad vores produkter koster, og om der findes billigere alternativer. Og i netbank kan du se præcis, hvad du har betalt i gebyrer det seneste år – og få hjælp til at betale mindre fremover. Det er bare én af de foreløbigt 23 handlinger, vi har igangsat for at blive en bedre bank for vores kunder.

**Danske Bank**

Følg processen på [danskebank.dk/bedrebank](http://danskebank.dk/bedrebank)

# Adresseændringer pr. 24.3.2014

- u.år Inger Geil  
Limes Vej 17  
6760 Ribe
- s.03 x Kiri Damm Knudsen  
Hjortlundvej 123, Hjortlund,  
6771 Gredstedbro
- s.84 b Vibeke Østergaard Møgelvang  
Yderholmvej 46B  
2680 Solrød Strand  
56141307  
vibejakob@gmail.com
- s.55 ns Bente F. Holm, f. Reilev  
Vingavägen 9.O  
SE-352 63 Växjö, Sverige
- s.05 z Johanne Kierkegaard  
Severinsen  
P.D. Løvs Allé  
2200 København N
- s.89 a Vibeke Ohrt, f. Johansen  
Tangevej 41  
6760 Ribe  
88198898  
29133029  
vibekeohrt@gmail.com
- s.57 mn Peter Krogh Stigsen  
Nordvænget 41  
3450 Allerød
- s.07 y Sanne Ea Jørgensen  
Vilh.Bergsøes Vej 15, 3.tv  
8210 Århus V
- s.64 k E. Jo Ølgaard Michelsen,  
f. Johansen  
Randersvej 23 A, 5.  
8870 Langaa
- s.07 z Ragnhild Petersen  
Skanderborgvej 247, 1.tv.  
8260 Viby J
- Døde pr. 24.3.2014**
- u.år Edith Signe Hansen  
r.37 Erik Jørgensen  
r.50 Jørgen Kruchov  
r.54 Kurt Eli Smidt  
s.54 Viggo Høyer  
s.56 Tore Donslund Jensen  
s.63 k Tyge Woetmann Nielsen
- s.64 mb Bent Jensen  
Toftøvænget 10  
6070 Christiansfeld
- s.08 k Marie Otzen Kristensen  
Kirkegade 1  
6771 Gredstedbro
- s.77 x Inga Terkelsen  
Trøjborgvej 60, 5.th  
8200 Århus N
- s.09 n Laurids Thrane Bendorff  
Grønnevej 4  
6771 Gredstedbro
- s.82 a Sanne Fromberg Kiehn,  
f. Nielsen  
Brinken 9 B, st.  
6000 Kolding
- s.11 x Jesper Larsen  
Rydevænget 69, st.th.  
8210 Aarhus V
- Nye medlemmer  
pr. 24.3.2014**
- s.84 y Hans Roust Thysen  
Ærøvej 2  
8370 Hadsten
- r.49 Ruth Kjær, f. Bjerring  
Skyttevej 74  
6760 Ribe  
75421520
- s.90 z Birgitte Folmann  
Sct. Mogens Gade 52, 3.tv  
8800 Viborg
- s.69 mfx Jørgen Nielsen  
Riddermandsvej 15  
6760 Ribe  
75423115  
riddermandsvej15@stofanet.dk
- s.91 z Thomas Gredal Kristiansen  
Gesingparken 24  
6780 Skærbæk
- s.69 mfy Erik Madsen  
Dalgas Allé 51A, 2-4  
7800 Skive  
30681832  
20404023  
erik-madsen@youmail.dk
- s.99 c Thomas Ostermann  
Havneholmen 58 st, tv  
1561 København V
- s.79 a Anne Marie Kürstein Jensen  
Nørrebrogade 36, 3.  
2200 København N  
35353588  
40414697  
kurstein@dfi.dk
- s.99 x Marianne Dalsgaard Have  
Hans Jensens Vej 35  
6771 Gredstedbro
- s.03 b René Ølgaard Thomsen  
Fladehøj 37  
4534 Hørve

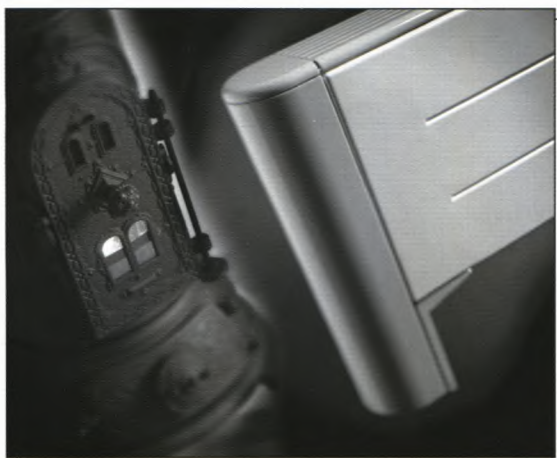

Ribe Jernindustri A/S er grundlagt i 1848 som et jernstøberi, der hurtigt opnåede et solidt renommé, bl.a. for sine landskendte støbejerns-ovne.

I 1970'erne opstartede produktionen af pladejerns-radiatorer, hvormed støberiet i Ribe blev nedlagt.

I 2004 blev Hudevad opkøbt og i 2006/2007 blev Hudevad produktionen flyttet til Ribe.

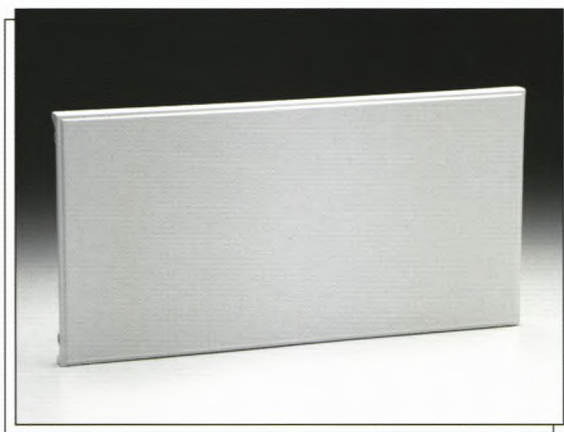

Identify. Invent. Inspire.

**HUDEVAD**  
**RIOpanel**

DK-6760 Ribe • Tlf.: 7542 0255 • Fax: 7688 2286 • [www.rio.dk](http://www.rio.dk) / [www.hudevad.dk](http://www.hudevad.dk)



**PP** DANMARK

**Afsender:**

Ripensersamfundet v/Hanne B. Elmelund Gam  
Drewsensvej 10 2. th · 2100 København Ø.

## Ripensersamfundet

er en forening af tidligere elever fra Ribe Katedralskole samt for skolens nuværende og tidligere lærere.

Foreningen arrangerer en reception for årets dimittender og jubilarer. Den afholdes i forbindelse med translokationen på Katedralskolen i juni.

Foreningens medlemsblad, Ripenserbladet, udkommer tre gange pr. år. I februar-nummeret indkaldes der til generalforsamling og årsmøde, april-nummeret indeholder en liste over kontaktpersoner for årets jubilarer og oktober-nummeret indeholder billeder fra årets jubilarrangementer. Bladet er udkommet siden 1916.

Der udsendes normalt 2-3 nyhedsbreve til de medlemmer, som har oplyst deres mailadresse.

Eftertryk af artikler er kun tilladt efter aftale med redaktionen.

Oplysninger om foreningen kan findes på hjemmesiden: [www.ripensersamfundet.dk](http://www.ripensersamfundet.dk) samt i gruppen Ripensersamfundet på Facebook.

Medlemskab og adresseændring tegnes/meddeles enten ved en e-mail til: [ripensersamfundet@ripensersamfundet.dk](mailto:ripensersamfundet@ripensersamfundet.dk), på hjemmesiden eller ved at kontakte sekretæren.

Reklamationer over ikke modtaget blad meddeles til sekretæren eller anmeldes via hjemmesiden.

# Ripenserbladet

Medlemsblad for Ripensersamfundet · Nr. 3 · November 2014



**Billeder fra jubilarfrokoster**

Side 25

**Din lokale købmand:**

**"Lars"**

Sønderportsgade 24  
6760 Ribe  
Tlf. 75 42 00 49

RIBES ÆLDSTE KJØBMANDSFORRETNING



PRØV VORES  
PORTVINS-  
MARINEREDE  
FRUGTER

PARMO W. PEDERSEN - RIBE - 75 42 03 26



**Ribes Blomsterhus  
Mathiesen**

Seminarievej 6 - 6760 Ribe  
**75 42 08 33 - 75 42 49 61**

Mail din bestilling på [5402@interflora.dk](mailto:5402@interflora.dk)  
[www.interflora.dk](http://www.interflora.dk)

**Nordea** 

Ribe afdeling  
Seminarievej 8 · 6760 Ribe  
Tlf. 75 41 11 11

## Foreningens organisation

### Formand

Povl Dons Christensen, s.65  
Carstensgade 22  
1770 København V  
20 16 22 58  
[formand@ripensersamfundet.dk](mailto:formand@ripensersamfundet.dk)

### Næstformand

Tove Tranberg s.69  
27 20 78 35  
[naestformand@ripensersamfundet.dk](mailto:naestformand@ripensersamfundet.dk)

### Kasserer og webmaster

Hans Erik Christensen, s.65  
50 50 84 95  
[kasserer@ripensersamfundet.dk](mailto:kasserer@ripensersamfundet.dk)  
[webmaster@ripensersamfundet.dk](mailto:webmaster@ripensersamfundet.dk)  
giro 1066676

### Sekretær

Hanne B. Elmelund Gam  
22 25 76 29  
[sekretaer@ripensersamfundet.dk](mailto:sekretaer@ripensersamfundet.dk)

### Redaktør og arkivar

Henrik Præstholm, s.60  
40 45 17 28  
[redaktoer@ripensersamfundet.dk](mailto:redaktoer@ripensersamfundet.dk)  
[arkivaren@ripensersamfundet.dk](mailto:arkivaren@ripensersamfundet.dk)

### Bestyrelsesmedlem

Hanne Krag Fugleholm, s.84  
20 42 24 05  
[bestyrelsen2@ripensersamfundet.dk](mailto:bestyrelsen2@ripensersamfundet.dk)

### Bestyrelsesmedlem

Jørgen Mejsen Westergaard, s.55  
45 86 56 96  
[bestyrelsen1@ripensersamfundet.dk](mailto:bestyrelsen1@ripensersamfundet.dk)

# Ordinær generalforsamling og årsmøde i Ripensersamfundet

Lørdag den 28. februar 2015 kl. 14.00  
i Vartov, Farvergade 27, 1463 København K

Forslag, der ønskes behandlet på generalforsamlingen  
skal være bestyrelsen i hænde senest den 1. januar 2015, jfr. vedtægternes §9

Generalforsamlingen efterfølges af årsmøde, hvor vi har fået  
Hans Edvard Nørregård-Nielsen til at holde foredrag.  
Hans Edvard, som i øvrigt har 50-års studenterjubilæum i 2015,  
har fået helt frie hænder til at vælge emne for foredraget.

Efter årsmødet vil der være mulighed for hyggeligt samvær  
og indtagelse af en let anretning.  
Nærmere detaljer om arrangementet kan læses i næste Ripenserblad.

## Værd at huske...

Katedralskolens juleafslutning 2014  
foregår i Domkirken den 23. december kl. 13.30

Generalforsamling og årsmøde  
Lørdag den 28. februar 2015 kl. 14.00 i Vartov

Jubilarreception i 2015  
Fredag den 26. juni fra ca. kl. 12.00 efter translokationen

## INDHOLD

Fra Ripensersamfundets bestyrelse . . . . .	5
Translokationen, kort beskrivelse af dagens forløb . . . . .	6
Rektors beretning om årets gang på skolen . . . . .	8
Rektors tale til studenterne . . . . .	13
Studenternes taler . . . . .	16
Katedralskolens sommerlegater . . . . .	20
Ripensersamfundets legatuddeling . . . . .	21
Billeder fra Jubilarreceptionen og studenternes afgang til vogns. . . . .	23
Billeder fra jubilarernes frokostarrangementer med videre . . . . .	25
Kort nyt fra Ribe . . . . .	54
Adresseændringer m.v. . . . .	57

Næste Ripenserblad udkommer ca. 1. februar med deadline den 5. januar 2015



# Weis Stue

HOTEL  
RESTAURANT  
TORVET  
6760 RIBE  
TLF. 75 42 07 00



**JENS  
PEDERSEN**  
Aps

**Aut. EL-installatør  
Ø. Vedstedvej 52  
Tlf. 75 42 32 32**



# KOLVIG

## RESTAURANT & CAFÉ



- en del af Danske Hoteller  
Mellemdammen 13 - 6760 Ribe  
Tlf: 7541 0488 - Fax: 7541 0483  
[www.kolvig.dk](http://www.kolvig.dk) - [Info@kolvig.dk](mailto:Info@kolvig.dk)  
[www.danske-hoteller.dk](http://www.danske-hoteller.dk)



**Restaurant Sælhunden**  
v/Rinda Klausen

Skibbroen 13 · 6760 Ribe · Tlf. 75 42 09 46 · Fax 75 41 04 31  
[www.saelhunden.dk](http://www.saelhunden.dk) · [saelhunden@stofanet.dk](mailto:saelhunden@stofanet.dk)

**RESTAURANT**

# Backhaus

ApS.

STEDET HVOR MAN SPISER GODT - MØDE- OG SELSKABSLOKALER OP TIL 65 PERS.

**GRYDERGADE 12 - 6760 RIBE - TLF. 75 42 11 01**





# Fra Ripensersamfundets bestyrelse

*Poul Dons Christensen og Hans Erik Christensen*

## Jubilarreception

Bestyrelsen havde været spændt på, om den ændrede Jubilarsservice, hvor vi på grund af restriktioner i Persondataloven ikke længere kan angive adresser på ikke-medlemmer, ville medføre mindre tilslutning til Jubilarreceptionen. Det viste sig heldigvis ikke at være tilfældet. Faktisk modtog vi flere kommentarer om, at det var forståeligt, at foreningen først og fremmest servicere medlemmerne og ikke alle dimittender fra Ribe Katedralskole, som i dag udgør små 7.000 personer.

Det resulterede også i flere indmeldelser i Ripensersamfundet, end vi længe har set. Vi vil derfor koncentrere os om fortsat at servicere medlemmerne på den bedst mulige måde.

## Nyhedsbreve

Siden seneste trykte Ripenserblad har vi udgivet to elektroniske nyhedsbreve, hver på tre-fire sider, med seneste nyt fra foreningen, skolen og Ribe og med links til billeder fra Ripensersamfundets arrangementer. Men kun cirka to tredjedele af vores cirka 1.500 medlemmer har oplyst deres e-mailadresse til os, så vi vil på det kraftigste opfordre til, at endnu flere registrerer deres e-mailadressen på hjemmesiden. [www.ripensersamfundet.dk](http://www.ripensersamfundet.dk).

## Generalforsamlingen

Som det er angivet andet sted i Ripenserbladet afholdes ordinær generalforsamling lørdag den 28. februar i Vartov i København. Efter generalforsamlingen vil Hans Edvard Nørregård-Nielsen (s65) holde foredrag på årsmødet, og der vil blive mulighed for at fortsætte i hyggeligt samvær med lidt mad.

Under generalforsamlingen skal der vælges medlemmer til bestyrelsen, og vi vil på det kraftigste opfordre eventuelt interesserede kandidater til at melde sig.

Bestyrelsesarbejdet er ikke voldsomt krævende: Ud over, at så mange som muligt giver en hånd med under Jubilarreceptionen, holder vi normale bestyrelsesmøder i januar, maj og november og to kortere umiddelbart efter generalforsamlingen, hvor vi konstituerer os, og aftenen inden jubilarreceptionen.

## Facebook

Vi vil også opfordre til, at man melder sig ind i facebookgruppen »Ripensersamfundet«. Specielt de yngre årgange har taget godt i mod denne måde at interagere på. Gruppen havde pr. 1. oktober 2014, 485 medlemmer.

## Medlemsstatus

Foreningen kan glæde sig over, at antallet af medlemmer ikke er faldet i samme grad som tidligere år. Antallet er ca. status quo i forhold til sidste år. Således måtte vi sige farvel til 39 medlemmer, fordi de enten har meldt sig ud, eller blev slettet på grund af manglende kontingentbetaling. Hertil kommer 15 medlemmer, som vi har fået oplysning om er afgået ved døden. Til gengæld har vi siden 1. januar modtaget 41 indmeldinger, mange af dem ved jubilarreceptionen og frokosterne bagefter.

Foreningen har nu i alt 1.449 medlemmer, herunder fire æresmedlemmer. Af de 1.449 er 1.375 fuldt betalende medlemmer bosiddende i Danmark, 54 fuldt betalende medlemmer bosiddende i udlandet, 14 blandt de fem yngste årgange, som alle bor i Danmark, og to dimittender, som er gratis medlemmer i år.

# Translokation og Jubilarreception

## Dagens forløb

Der var i år måske lidt tvivl om at translokationen kunne foregå i skolegården, men rektor havde fra sine gode relationer til vejrprofeterne på flyvestation Skrydstrup fået at vide at solen nok ville komme frem over Ribe ca. kl. 10. Derfor kunne pedellerne fortrøstningsfuldt fra morgenstunden gå i gang med at sætte de mange stole op. Der kom ikke regn, og kl. 9 var alle stole på plads. Redaktøren kunne nu sætte reservationer på ti-tolv stole i de forreste rækker til de ældste jubilarer – fra og med 65 år. Der kom til at mangle et par pladser, men det løste sig ved beredvillighed fra nogle yngre tilhørere. Klokken 10 kunne rektor Karsdal byde alle velkommen og konstatere at solen var kommet frem som profeterne spåede!

Der er vist blevet bedre plads i skolegården efter at de gamle linde er blevet afløst af de ti nye, som vi alle kunne nyde synet af. Den øgede plads skyldes nok især at de to store linde ud for hovedindgangen ikke er der mere. Alle ti linde står i to rækker langs kanten af den nye flotte flisebelægning. Drikkekummen er også flyttet væk og står jo nu ovre ved indgangen til Asylet.



De ældste, 65 og 70 års jubilarerne sad godt på 1. række: Fv. Jens B. Laursen s44, Helle Abildgaard s44, Jørgen M. Bruhn s44, Carsten Friis Jespersen s49, Inger Katrine Louw s49 og Kaj Jepsen s49.



Der var godt fyldt op i skolegården. Læg mærke til de ti nye linde.

Rektor indledte med sin beretning om årets gang på skolen, hvori han også tog afsked med en række lærere og vikarer. Der blev også gjort meget ud af at trække de dygtige elever frem og belønne dem for deres særlige indsats. Det er helt i tidens trend. Janteloven er dæmpet ned!

Der blev i øvrigt holdt alle de sædvanlige taler, og i år tror jeg alle kunne høre hvad der blev sagt – i al fald alle der ønskede at lytte! I kan læse dem i deres helhed i det følgende.

I år var det stadig et hold jubilarer, der ikke som sådanne har været på skolen siden 2010. For dem var der tale om en fornyelse. Det var Kantaten! Fornyelsen kom netop i 2010 i forbindelse med Ribes 1300 års by-jubilæum. De »fem brødre« var der endnu, men de var ikke studenter og i år var de



To af de fem »brødre«.



*Kantaten i en fyldt skolegård.*

endda alle af hunkøn! Det er en ny skik, at brødreversene kan synges af både piger og drenge. Ja tider skifter. Der blev også, som i de senere årtiers tradition, tilføjet et par vers til de fem velkendte.

Ripensersamfundets formand kunne uddele det nye forøgede dimittend legat med nu 7.000 kr. og han kunne også uddele endnu et særligt jubilæumslegat på 5.000 kr. i anledning af Ripensersamfundets stiftelse i 1912.

Der var i år deltagelse af 70 års jubilarer, som de ældste repræsenterede. Det var fire studenter fra 1944: Helle Abildgaard, Ruth Larsen, Jens Beck Laursen og Jørn Bruhn. En 75 års jubilær R1939, Frede Mikkelsen var i byen, men var ikke med på skolen. Se ham i billedreportagen. Det er imponerende at I, som alle må være nær de 90 år, stadig klarer at møde frem. Men holdet fra 1944 har nu i mange år været flittige til at møde frem til jubilæerne. Der er sket meget med skolen siden I forlod den i det sidste krigsår.

Jubilarreceptionen var igen i år et tilløbsstykke. Vi skønner at flere end 500 har deltaget. Alene de nye studenter udgjorde 207! så der var igen travlt ved fadølshanerne. Øllet slog til i år, og alle fik vist, hvad de havde lyst til. Der var heller ikke mange snitter

tilbage, da bestyrelsen gik i gang med at rydde op.

Jubilarreceptionen er Ripensersamfundets hovedaktivitet og bestyrelsen søger at gøre alt for at det skal blive en god oplevelse. Vi håber at vore nye røde forklæder bidrog til den gode stemning!

I det følgende bringes de forskellige taler samt billeder fra dagens begivenheder og jubilarenes arrangementer i det omfang vi i bestyrelsen fik kendskab til dem, og derfor kunne komme og fotografere. Nogle hold har selv sendt billeder med tilhørende navne til redaktøren og det er meget velkomment.

Bestyrelsen takker for godt samvirke med skolen og alle deltagere. HP



*Bestyrelsen i de røde forklæder.*

# Rektors beretning

*Bent Karsdal*

Translokationen er den festlige afslutning på et skoleår og for studenterne også afslutningen på 2 eller 3 års uddannelse her. Det er det, vi i fællesskab skal fejre i dag.

Denne translokation har det særlige træk, at vi holder den i nye omgivelser med en helt ny have og en helt ny skolegård. De gamle og delvist udgåede lindetræer er fældet, og der er plantet nye, der står smukt med grønt løv. Det er der næsten noget symbolsk i, at generationer afløser hinanden. De ti linde er også en del af skolens tradition. En af sangene i skolens kantate, som I skal høre senere, hedder de ti linde. »Der vokser ti linde i skolens gård. De ser hvem, der kommer og hvem der går«.

Og senere »Ti linde har set gennem alle år, vor ungdom gå ud gennem skolens gård«. Det er også det, translokationen eller afslutningen på skoletiden handler om.

Så hovedbegivenheden er, at Ribe Katedralskole i år dimitterer 207 studenter –

nemlig 139 fra gymnasiet og 68 fra højere forberedelseseksamen. Til næste år optager vi 162 gymnasieelever i 1.g. og indtil videre 54 hf-elever i 1.hf. Så det går stadig godt – både med antal studenter og kommende elever og dermed også med skolens økonomi. Det er flotte elevtal i forhold til byens størrelse. Og det har givet og vil stadig give et godt grundlag både for de mange tilbud, vi kan give eleverne, og for de flotte fysiske rammer, vi efterhånden har fået.

Og jeg tror, at vi nu har udbygget og moderniseret skolen, så der ikke vil være behov for flere udvidelser de kommende år. 5 nye klasselokaler, renovering af alle laboratorier i naturvidenskabelige fag, renovering af den gamle rektorbolig til atelier i billedkunst, ny idrætshal med rum til styrketræning, spinning og bevægelse og så midtpunktet i skolen – Salen med alle de muligheder, den har givet os. Vi holder der foreløbig.

Og skolegården og have danner afslutning på det hele. Det var nødvendigt at skifte lindetræerne. Det var også nødvendigt at rive de gamle cykelskure ned og opføre nye. Og endelig var det også nødvendigt at udskifte alle rør og installationer i skolegården. Og så har vi benyttet lejligheden til at fjerne asfalt og erstatte den med bornholmsk og svensk granit. Så nu hænger bygninger og have og gård sammen i Torben Schönherr's projekt. Nu mangler vi bare de 112 fliser, som billedkunstneren Laila Westergaard vil lægge i midten af skolegården, der hvor der midlertidigt er cementfliser. De 112 fliser vil indeholde citater fra kendte folk med tilknytning til Ribe. Det regner vi med, bliver færdigt i november. Så dem må I se, næste gang I kommer. (De er desværre forsinkede! red.)

Skoleåret 2013/14 har også været præget af de mange tilbud, skolen har til at supplere og støtte undervisning og opgaver med. Det gælder studietimer i hf inde i skemaet



*Rektors beretning.*

og lektiecafeer først og fremmest i matematik og dansk. Det er sket samtidig med en udbygning af tilbud til dem, der godt kunne bruge flere faglige udfordringer. Det har 4 af studenterne i år fået i kraft af deltagelsen i Science Talent College i Sorø, der har omfattet 8 camps over 2 år med tilhørende opgaver. Og hertil kommer de 1. og 2.g.'ere der også er sciencetalenter eller deltager i Akademiet for Talentfulde Unge, der dækker alle faglige områder. De ekstra tilbud er et vigtigt element i den opgave, vi har, nemlig at udfordre alle vores unge, så de bliver så dygtige, som de kan.

Et resultat fra dette skoleår fortjener en særlig omtale. Skolen har modtaget Hempel-DTUs forskerskole pris på 100.000 kr. Den får man efter ansøgning, hvor man beskriver de resultater og de aktiviteter, skolen har inden for science. Det rækker fra omfang af studieretninger, antal elever der vælger naturvidenskab, samarbejde med eksterne partnere som Ålborg Universitet Esbjerg og folkeskolen, faglige ekskursioner,

særlige arrangementer som naturvidenskabsfestival og deltagelse i faglige konkurrencer. En af forudsætningerne er, at eleverne i Science Talent College indsender deres afsluttende talentopgave og kommer i finalen. De 2 elever, der har opnået det, møder I senere. Hempel-DTU prisen er et resultat, skolen er stolt af. Jeg burde overrække blomster til en hel faggruppe, men nu bliver det til de 2 initiativtagere Anne Granum-Jensen og Hanne Skalborg Jensen.

Vi har også i år haft lærerkandidater, der har gennemført den pædagogiske uddannelse ved Ribe Katedralskole – endda hele 5. Så mange har vi aldrig haft. Jeg vil derfor også benytte lejligheden til at sige tillykke til Alexander Hemstedt, Britta Gammelgaard, Ole Møller Pedersen, Rasmus Friis og Torben Hammersholt med pædagogikum.

Og så vil jeg gerne sige tak til medarbejderne for undervisning og løsning af de mange pædagogiske opgaver, der er forudsætningen for det hele.



*Rektor uddelte boggaver til 7 dygtige studenter. Fv. Søren Godiksen Graabæk 3x, Christian Skjaldborg Jensen 3x, Allan Erlang Videbæk 3x, Naja Toudal Rath 3z, Peter Granum Nielsen 3x, Nanna Bach Poulsen 3x og Andreas Ingham 3x.*



*Afsked med Per Bøgeholdt.*

Der er nogle, jeg gerne vil rette en særlig tak til. Det er Per Bøgeholdt, der går på pension efter at have været ansat på Ribe Katedralskole i 42 år. 42 år ved samme skole er et spand af år – næsten generationer af gymnasielærere og gymnasireformer. Eller næsten 44 år i statens tjeneste, når man tager pædagogikum og værnepligt med.

Det vidner om loyalitet over for et job og over for en institution. Det vidner også



*Per Bøgeholdt var måske lidt beklemmt.*

om glæde ved arbejdet, glæde ved faget og undervisning. Det har jeg nu vidst hele tiden, men jeg blev særligt bekræftet, da du i forbindelse med din opsigelse sagde, at hvis der nu var et kemihold, der ikke kunne læses, så kunne du da godt klare det.

Du kom til Ribe Katedralskole i 1972. Og du har her på skolen haft mange funktioner og oparbejdet mange kompetencer. Fysik og kemi, naturfag, som det hed engang, og datalogi. Du har været foregangsmand med anvendelse af IT i eksperimentelle fag. Og så har du været datavejleder, før vi fik en særlig IT-medarbejder.

Du har været glad for at undervise og for fagene og naturvidenskab i gennem alle årene med fokus på, hvordan vi kan give naturvidenskab – særligt den hårde del af dem – de bedste vilkår.

Du har passet samlinger. Du har lagt vægt på eksperimenter både i fysik og kemi. Jeg tror, at du er særligt kendt for de mere spektakulære – dem der ses og er lidt voldsomme.

Tak for den store indsats, du har ydet her og i gymnasieskolen i det hele taget. Tak for, at du altid har været klar, når der var endnu en opgave, der skulle løses. Og så vil jeg ønske dig et godt otium med mange gode år i fremtiden.

Jeg har endnu en buket. Petur Glerfoss har valgt at flytte til Sjælland, hvor hans hustru har fået job, og hvor han så også har fået job. Petur har været lærer her i 12 år med fagene fysik og matematik. Du har specielt været optaget af fysikken, det eksperimentelle og det faglige. Du har selv sagt, at det vi skal i gymnasiet, er at være højt fagligt kvalificerede, optagne af vores fag og smittende i vores faglige engagement.

Fagligt overskud og glæde smitter jo også af på eleverne. Du har også på anden måde bidraget til det gode kollegiale sammenhold på skolen. Det gælder personaleforeningen og din aktive medvirken som korsanger.

Vi ville gerne have beholdt dig i mange år endnu her på skolen. Men det er helt forståeligt, at når begge parter i familien kan få job samme sted, så er det det vigtigste. Så jeg vil sige tak for gode år her og din indsats her på skolen og ønske jer begge held og lykke i det sjællandske.

Jeppes Sehested Jensen vil jeg også gerne give en buket og sige tak for 3 år her med engelsk og historie og ønske held og lykke i Greve.



*Der blev sagt pænt farvel til lærere der forlader skolen.*

Anne-Mette Louw Kristoffersen vil jeg også sige tak til for de 2 år her på skolen i spansk og religion.

Og jeg har 3 buketter til. Tak til Søren Düwel, der har været årsvikar her i 2 år og nu flytter til Slesvig. Og tak til Maria Drejsig Petersen, der har været barselsvikar i dette skoleår. Og tak til Inger-Marie Warnecke Pedersen for vikariat i foråret.

Og så skal I høre koret og første del af skolens kantate.



*Der var få studenter i koret.*

Efter kantaten uddelte rektor Karsdal eksamensbeviser til de 207 studenter.



*Stx holdet.*



*Hf holdet.*





Rektor Bent Karsdal.

## Rektors tale til studenterne

*Bent Karsdal*

### Hvad skal studenter kunne?

Kære studenter fra gymnasiet og hf! Hjertelig til lykke med jeres eksamen. Det er den, vi fejrer i dag sammen med afslutningen af 2 eller 3 forhåbentligt gode år her. I har haft 2.400-3.600 klokketimers undervisning, siddet og skrevet opgaver, der skulle afleveres i et omfang på mellem 400 og 600 timer. I har været til årsprøver, terminsprøver, eksaminer i et stort omfang. Nogle når at have omkring 30 karakterer på et eksamensbevis. Afslutningen på det, er en mærkedag. Det er der kommet så mange flotte resultater ud af. Så der er grund til at fejre afslutningen på jeres ungdomsuddannelse. Det har I allerede været godt i gang med, hvis jeg kender jer ret, og det vil I også gøre nogle dage endnu. Og god fornøjelse. Det er velfortjent.

Men inden I nu fejrer videre, får I nogle få betragtninger om uddannelse, og hvad det skal føre til.

I gymnasielærernes fagblad var der i sidste måned en række personer, der blev spurgt om, hvad skal studenter kunne, når

de forlader gymnasiet eller hf med afsluttet eksamen.

Et af buddene kom fra jeres egen formand for DGS, Philip Lerer. Han siger: »Vi har fået et folkegymnasium, og det er langt fra alle, der går videre på universitetet. Mange går på mellemlange eller korte videregående uddannelser, og derfor er det vigtigste, at vi lærer at begå os i miljøer, hvor man lærer at studere, så vi kan gennemskue de koder, der er på de videregående uddannelser«. Han fortsætter: »Der skal være et større samarbejde med det lokale erhvervs- og organisationsliv. Og så vil vi have, at det bliver mere anvendelsesorienteret, så man for eksempel ikke lærer noget, fordi vi skal op i det til eksamen, men fordi vi kan bruge det til noget«.

Jeg tror, at han rammer trenden hos mange, når der tales om gymnasiet og hfs formål: Det handler om kompetencer, der skal bruges i efterfølgende uddannelse, og om åbenhed og anvendelse i det omgivende samfund.

Undervisningsminister Christine Antorini ville næppe være uenig. Hun siger: »Man bliver ansat på sine kompetencer, men fyret på grund af sin personlighed«. Med det mener hun, »at det ikke kun er faglige kompetencer, men også personligheden, der skal udvikles i gymnasiet og hf. Man skal lære at samarbejde og gøre sig umage, og man skal lære at prioritere sin tid. Og her er det en prioritet, at man også arbejder seriøst med sin skole. Og så skal man have nysgerrighed til at udfordre nogle, der kan noget andet end en selv.

Men derudover er det vigtigt, at gymnasiet bliver tænkt bredt, så studenterne er klar til både de professionsrettede uddannelser og til universitetsuddannelserne. De skal kunne tænke analytisk og akademisk«. Til sidst siger hun: »Fremtidens arbejdsmarked efterspørger unge, som med ydmyghed går ind i nye opgaver. Det betyder unge, der er åbne over for at sætte deres egen viden i spil. Og vi ved, at der vil være brug for stærke kompetencer i fremmedsprogene, fordi vi er et lille land, der i endnu højere

grad kommer til at arbejde internationalt«.

Det næstsidste bud, I får, kommer fra den tidligere direktør for Dansk Industri, Lars Goldschmidt. Han mener, at man sagtens kan spå om fremtiden og dermed, hvad der er brug for, at I kan.

I får hans bud her: »For at forudsige, hvad der bliver brug for, kan vi kigge på de store globale problemer. Folk flytter til byerne, og der vil blive brug for fødevarer. Der kommer en klimadagsorden, og der vil altid være interesse i det, der får os til at leve længere og bedre. Så ja: Vi får nok brug for unge mennesker, der er gode til tekniske løsninger og til naturvidenskab og kan navigere globalt. Vi kan ikke forudsige konjunkturerne, men vi kan med rimelig stor sikkerhed forudsige, at vi får brug for unge, der er bredt funderet«.

Det har han andetsteds i interviewet et mere konkret svar på: »Det handler om livsduelighed. I skal tage ansvar for jer selv. Livsduelighed handler om evnen til at lære, evnen til at begejstres. Det afgørende er, at



*Mon vi har valgt rigtigt?*



*Forældrene og forsamlingen lyttede opmærksomt.*

man kan indgå i en social kontekst og skabe en situation, hvor man oplever sit potentiale og deler det med andre. Det er en af de vigtigste kvalifikationer på arbejdsmarkedet og i det civile liv«. Og så er begrundelsen for undervisning, at vi er i stand til at bruge det til noget.

Hvad er fælles i disse betragtninger? Det er tænkning i kompetencer og anvendelser på arbejdsmarkedet. Det findes endnu skarper i den rapport som Produktivitetskommissionen offentliggjorde i december sidste år vedr. uddannelsessektoren i Danmark. Her måles uddannelse alene på effektivitet. Hvor mange timer? Fører det til job? Hvad koster det?

Det er alt sammen relevante kriterier, men uddannelse er også mere end det.

Jeg vil slutte med et citat fra Søren Hviid Petersen, der som debattør i en af de landsdækkende aviser skriver: »Undervisningen er mere end at lære et håndværk eller tilægge sig teoretisk viden, undervisning er også en måde at lære, hvem man selv er,

en måde at kende sig selv på. Undervisning giver også stolthed over at kunne indfri de forventninger og leve op til de standarder, der er indlejret i den profession, man opererer indenfor. Uddannelsens bidrag er måske også noget så immaterielt som evnen til i højere grad at være noget for andre, et forbillede for ens omgivelser, hvad enten det er lokalt eller nationalt. Uddannelse gør os simpelthen til bedre mennesker i kraft af, at vi ikke kun uddannes, men også dannes som kulturelle væsener«.

Jeg vil endnu en gang ønske jer tillykke med eksamen og håbe, at I både vil bruge jeres kompetencer studiemæssigt og erhvervmæssigt og samtidig udnytte den kulturelle ballast, jeres uddannelse her har givet.

Herefter gav rektor ordet til Andreas Ingham, som holdt stx studenternes tale til skolen og Mette Stæhr Hansen, der talte til skolen for hf studenterne.

# Stx studenternes tale

Andreas Ingham, 3x

## Kære lærere, kære forældre og ikke mindst – kære medstuderende

Når man går på Ribe Katedralskole i 3 år, så lærer man et og andet. Man lærer selvfølgelig en god håndfuld faglige kundskaber, men man lærer også at hjælpe andre, at indgå i et fællesskab og at tage ansvar for sin skolegang. Og så bliver man ret god til at gå i byen. Det er alt sammen vigtige kompetencer.

De tre år har sat sine spor i alle os, der nu er studenter. Vi startede alle som unge, uerfarne frøer i august 2011. Det virker som tusind år siden, men samtidig virker det også som om, det var i går; tiden er fløjet af sted. Jeg husker selv at have beundret de smukke, glade studenter, da jeg gik i 1.g – og her, 3 år senere, står vi samme sted, som de gjorde.

Vi har tilbagelagt utallige timer med lektielæsning, opgaveskrivning og forberedelse, og jeg tror, jeg taler for alle, når jeg siger, at der har været sene aftentimer, hvor det

alt sammen har syntes ligegyldigt. Til tider har lektiebyrden virket endeløs, uoverkommelig, som en evig kamp. Som i myten om Sisyfos, der skubber en sten op ad et bjerg for blot at se den trille ned igen – sådan virkede timers slid som en ubetydelig dråbe i lektiehavet. Men vi har alle præsteret at holde fast, og vi er alle kommet igennem selv de mørkeste timer.

At vi er kommet helskindede ud på den anden side skyldes ikke mindst en helt fantastisk gruppe lærere, hvis iver efter at lære fra sig brænder igennem på en sådan måde, at man ikke kan undgå at blive smittet. At være i stand til at banke viden i hovedet på os i en uge, hvor Tulipanfesten venter lige om hjørnet, er en præstation, der fortjener en medalje. Ikke desto mindre har lærerstaben formået at gøre os mere eller mindre fornuftige, og for det skylder vi dem stor tak.

Lige så stor tak skylder vi studenter hinanden. Ingen af os kunne have gennemført alene, og det er ingen skam. Det er netop det magiske ved et sted som Ribe Katedralskole; her er venskabets bånd stærke. Her er vi aldrig alene, og der er plads til alle. Der er altid nogen, man kan dele en god historie, en eftermiddagsøl på Jernet, eller sine bekymringer med. Vi har delt traditioner, Heimdal-fester, ølbowlings-turneringer og klassefester; vi har delt sejre og nederlag, både personlige og i skolens årlige fodboldturnering mod Handelsskolen. Vi har delt glade øjeblikke, mange grin og sjove vittigheder. Nej, man er aldrig alene, og det tror jeg i virkeligheden er skolens største styrke. Venskabets bånd er stærke.

Vi spredes snart geografisk. Nogle tager til udlandet i et eller flere år, nogle genfinder hinanden i de forskellige studiebyer rundt omkring i landet. Det kan virke skræmmende; man er på egen fod, kammeraterne er ikke lige i nærheden. Men vi



Andreas Ingham.

3



*Tak for de tre år på Katedralskolen.*

må ej fortvivle; de er nemlig heldigvis aldrig længere væk end en besked på Facebook.

I dag er vores dag, og den næste tid er vores tid. Men vi stod ikke her i dag uden Ribe Katedralskole. Så – kære venner – lad os i fællesskab takke den skole, der har gi-

vet os så meget på både den faglige og den sociale front. Den skole, der har hjulpet os, støttet os og altid været der for os.

EN SKÅL FOR RIBE KATEDRALSKOLE!

- fri som fuglen...

# Fros

Herreds Sparekasse

Saltgade 4 | 6760 Ribe | 75 41 01 00 | [www.froes.dk](http://www.froes.dk)

# Hf studenternes tale

Mette Stæhr Hansen, 2p

## Kære Hf med-studerende

Det er nu to år siden, at vi satte vores ben på skolen: Nervøse, nysgerrige og ikke mindst spændte på, hvad tiden ville bringe – ja, jeg kan vist med sikkerhed sige, at vi alle var en smule utrygge ved situationen. Men heldigvis blev vi budt velkommen med åbne arme og brede smil. Vi blev introduceret til hinanden, andre elever og ikke mindst vores skønne lærere.

Vi havde alle en forventning om, at disse år ville blive fuldkommen fantastiske og uforglemmelige – og det er præcist sådan, de bedst kan beskrives.

Som noget af det første drog hele Hf-årgangen af sted på naturfaglig ryste-sammen-tur. Her blev det sociale blandet med det faglige, og vi fik muligheden for at se hinanden lidt an. Heldigvis kom vi hurtigt ind på livet af hinanden, og denne tur har givet grobund for, at venskaber og roman-ker kunne blomstre frit.

I marts var det tid til vores studietur, der gik til Berlin. En stor spændende by, der

dannede ramme om en tur, der blev et rart minde for os alle. Her besøgte vi et museum, et enormt Holocaust – mindesmærke og ikke mindst Stasi-fængslet, der gjorde et stort indtryk på os. Guiden var fantastisk og stemningen noget for sig – på en og samme tid en smule ubekvemt, men også uhyre interessant. Gåsehuden rejste sig, og tårerne pressede sig på, da vi fik fortalt grusomme beretninger om, hvad der var foregået i de fugtige kælderrum.

En rundtur i Berlins gader blev det også til, hvor vi fik et indblik i, hvad der foregik bag storbyens polerede overflade.

Udover de skolemæssige oplevelser var der også tid til en sludder, en øl og et hjerteligt grin, når mørket faldt på. Vores fritid på turen rystede os sammen på tværs af klasserne, men fik også rusket op i de ellers faste grupper.

Vores sidste, men absolut ikke værste tur sammen, var vores tur til København. Her blev for alvor grinet, og sammenholdet var stærkt. Vi var nu en 'rigtig' klasse på godt og på ondt.

For vi har både haft op- og nedture gennem vores rejse. Den har været turbulent, og det har til tider været svært at holde fast. Nogle faldt fra i svingene, men ikke os – for her står vi, med store smil og huen på skrå – og det er der helt sikkert nogle dejlige mennesker, vi kan takke for!

En særlig tak skal lyde til de underskønne lærere, der med ild og sjæl har støttet os, bakket os op og givet tonsvis af skulderklap gennem årene. I har altid været der, også selvom vi til tider måske ikke har været de mest rimelige. I har skældt os ud, når det var nødvendigt, men også stået klar med åbne arme og en serviet, når alting bare var noget møg.

I har styrket vores selvtillid og udviklet os som personer. Det er JERES skyld, at vi nu kan gå videre i livet med en god bagage



Mette Stæhr Hansen.



*Forsamlingen deltog i hyldesten.*

viden, men også erfaring og individuel udvikling.

En tak skal også lyde til vores rektor, Bent Karsdal. Det er nemlig dig, der har gjort alle disse minder mulige, og dem ville vi ikke være foruden. Du har lyttet til os og efterkommet vores ønsker, når det var muligt – tak for det.

Til sidst vil jeg ønske alle mine smukke, unge medstuderende god vind frem i livet. Verden ligger for vores fødder, og nu gælder det blot om at omfavne den med alt, hvad vi har lært den sidste tid.

Nu synes jeg, at vi alle skal rejse os og hylde skolen og dens prisværdige personale med manér. Ribe Katedralskole længe leve – Hurra, hurra, hurra!

Efter studenternes taler var det tid for 2. del af Kantaten.



*Sangen til Ribe.*

# HOTEL DAGMAR

Hotel Dagmar - Torvet 1 - 6760 Ribe - Tlf. 75 42 00 33

# Katedralskolens sommerlegater

Rektor Karsdal uddelte følgende legater:

## Thorsens Legat

Frederik Balsgård Thomsen, 3z . . . . 2.000

Asger Nordahl Hallgreen, 2n. . . . . 2.000

## Brock Iversen og Jens Thue Jensens Legat

Ane Lomholt Andersen, 3m . . . . . 1.000

## Sechers Legat

Anna Katinka Svop Ahlqvist, 3y . . . 1.000

## Greisens Mindelegat

Lise-Lotte Hansen, 3y . . . . . 1.000

## Jens Chr. Petersens Legat

Sabina Mathiasen, 2p . . . . . 1.000

## Frøs Herreds Sparekasses Legat

Johanne Steiner Jørgensen, 3m . . . . 1.250

Mette Stæhr Hansen, 2p . . . . . 1.250

## Jyske Banks Legat

Didde Knudsen, 3s . . . . . 1.250

Emil Olsen, 3z . . . . . 1.250

## Danske Banks Legat

Julie Balslev Pristed, 3z . . . . . 1.000

Nanna Bach Poulsen, 3x . . . . . 1.000

## Nordeas Legat

Allan Christensen, 2q . . . . . 1.000

## Skjern Banks Legat

Anne Sofie Rask, 3v. . . . . 1.000



**Danske Bank**

Ribe Afdeling  
Telefon 45 12 20 40

HANDLING #21

### Gennemsnitlige priser

Banker bliver ofte kritiseret for at have uigennemsnitlige priser og gebyrer. Vi vil sikre, at man let kan gennemskue vores.

På [danskebank.dk/priser](http://danskebank.dk/priser) kan du nu få et bedre overblik over, hvad vores produkter koster, og om der findes billigere alternativer. Og i netbank kan du se præcis, hvad du har betalt i gebyrer det seneste år - og få hjælp til at betale mindre fremover. Det er bare én af de foreløbigt 23 handlinger, vi har igangsat for at blive en bedre bank for vores kunder.

Følg processen på [danskebank.dk/bedrebank](http://danskebank.dk/bedrebank)

Danske Bank



# Ripensersamfundets legatuddeling

*Povl Dons Christensen.*



*Povl Dons Christensen.*

Kære dimittender, kære rektor, lærere og jubilarer. Ripensersamfundet ønsker tillykke til årets studenter fra gymnasiet og hf.

I over 100 år har foreningen været med til at fastholde båndene mellem skolen, studenter, realister og nu også hf'er.

I dag er netværksmulighederne og informationsformidlingen naturligvis helt anderledes med mobiltelefoner, sms, e-mail, hjemmesider, facebook, twitter, instagram og andre sociale medier. Som student Andreas Ingham sagde i sin tale lige før: »Selvom vi går egne veje, er vi ikke længere væk end en besked på facebook«.

Men også Ripensersamfundet *skaber* og *holder* kontakterne mellem dimittender og skolen. Gennem Ripensersbladet og elektroniske nyhedsbreve, men ikke mindst gennem de årlige receptioner, som foreningen arrangerer her på skolen for dimittender og jubilarer umiddelbart efter translokationen.

Kære studenter: Det kan godt være, at I ikke de første år synes, at det er særligt interessant at deltage i Ripensersamfundets

aktiviteter. Men tro mig: Når I selv bliver jubilarer, vil I vende tilbage og glædes over et nostalgisk gensyn med skolen og ikke mindst med hinanden.

En anden vigtig opgave for foreningen er sammen med skolen at være med til at uddele legater, som foreningens medlemmer gennem årene har testamenteret til dimittender fra Ribe Katedralskole.

Blandt de gode legatstiftere med rod i Ripensersamfundet kan nævnes Ejnar Thorsen, Frode Schön, Erik Hansen og Niels Lauridsen. Samlet er legatkapitalerne i dag på over 3½ millioner kr. Årligt uddeles over 100.000 kr. Vi håber, at det vil inspirere andre til også at bidrage til foreningens legater.

Her ved Translokationen uddeler Ripensersamfundet derudover foreningens eget Dimittendlegat, som nu er på 7.000 kr. Og i anledning af foreningens 100-års jubilæum for et par år siden, kan vi også i år supplere med et helt specielt 100-års jubilæumslegat på 5.000 kr.

Med disse ord vil jeg gå over til at uddele de to legater. Indstillingen af legatmodtagerne er foretaget af skolen. Ved indstillingen har Ripensersamfundet bedt skolen lægge vægt på sociale og netværksskabende kriterier – det vi i min ungdom kaldte »at være en god kammerat«.

### Dimittendlegatet

Årets modtager af Ripensersamfundets Dimittendlegat er en elev, som af sine lærere karakteriseres som velbegavet, meget seriøs og med orden i tingene. Eleven er stille og rolig, vellidt af sine kammerater og meget behagelig at have i klassen. Han formår uden de store armbevægelser at markere sig både fagligt og socialt. Samtidig er det tydeligt, at der lige under den seriøse overflade lurer en varm humor og et blik for tilværelsens pudsigheder og lærernes små særheder.

Eleven er dygtig til mange fag, men det er inden for matematikken og fysikken, han har et ganske særligt talent. Det har han bl.a. vist ved flere gange at være gået videre i de faglige konkurrencer.



Formanden og legatmodtagerne.  
Allan tv. og Andreas th.

På Ribe Katedralskole har eleven som formand for Heimdal spillet en vigtig rolle for skolens sociale liv. Her har han været med til at sætte gang i festlighederne, men på sædvanlig seriøs vis, har han også taget ansvar, når det har været nødvendigt, og optrådt meget modent, når der skulle løses problemer. Det er hans fortjeneste, at der er kommet orden i Heimdals økonomi, og at foreningen har fået en klar struktur, så den nu fremstår som en moderne demokratisk festorganisation.

Uden for skolen har eleven også engageret sig i de unges forhold som formand for Ribe Ungeråd.

Modtager af Ripensersamfundets Dimittendlegat på 7.000 kr. er **Allan Erlang Videbæk 3.x.**

### 100-års Jubilæumslegatet

Årets modtager af Ripensersamfundets 100-års legat er en elev, som fra første dag på Ribe Katedralskole har udmærket sig ved en usædvanlig nysgerrighed og lyst til at lære nyt.

Legatmodtageren syner med sin ringe bredde umiddelbart ikke af meget, men i enhver forsamling kommer eleven med sit gode humor og store entusiasme altid til at fylde meget. Det gælder både i sociale sammenhænge, hvor eleven med sin, nogle vil sige nørdede fremtoning og forkærlighed for fællessang bidrager til den gode stemning, men også i klassen, hvor hans store iver efter at lære ikke kan undgå at smitte af på resten af flokken. Dermed har han ydet et væsentligt bidrag til, at der er blevet skabt en klasse, hvor lysten til at lære har været stor, og hvor eleverne har formået at gøre hinanden bedre.

Årets legatmodtager har scoret topkarakterer i næsten alle fag, men det er inden for naturvidenskaben, at hans store interesse ligger, og det er også der, at han har gjort en særlig indsats og ved flere lejligheder har repræsenteret skolen udad til. Dette er bl.a. sket som en af skolens deltagere i projektet Sciencetalenter og som deltager i konkur-

rencen Unge Forskere. Her var han den ene halvdel af en succesfuld duo, som gik videre til landsfinalen.

Årets legatmodtager har desuden ved flere lejligheder optrådt som skribent i Mercurius.

Modtager af Ripensersamfundets 100-års jubilæumslegat på 5.000 kr. er **Andreas Ingham 3.x**

### Et par ord til jubilarene.

Vi i Ripensersamfundet er meget meget glade for den store tilslutning, der er til vores Jubilarreceptioner.

De er så at sige foreningens flagskib, og det er godt at opleve flere hundrede nostalgiske glade gensyn i skolens sal.

Og vi er specielt glade og taknemmelige

for, at skolen frit stiller lokaler til rådighed for receptionen. Tak for det.

Det skal dog ingen hemmelighed være, at det kun er en mindre del af jubilarene – mindre end en fjerdedel – som aktivt støtter op om foreningen og dermed er med til at gøre receptionerne mulige.

Vi kan derfor igen opfordre til, at man melder sig ind i Ripensersamfundet, hvis man ønsker, at denne gode tradition skal fortsætte. Der er mulighed for at melde sig ind i forbindelse med receptionen senere i dag eller via foreningens hjemmeside.

Til slut: Hjertelig tillykke igen til studenterne fra gymnasiet og hf og hjertelig velkommen til studenter, lærere og jubilare til Ripensersamfundets reception her umiddelbart efter transllokationen.

---

## Billeder fra Jubilarreceptionen og studenternes afgang til vogns



*Velkommen til jubilarreceptionen.*



*Alt var klart.*



*Går det som det skal?*



*Travlhed ved ølhanerne.*



Tænk at det er 50 år siden...



Det varede lidt før vognene kom afsted pga. parkerede biler i Puggårdsgade.



Selverkendelse.



Glade unge!

## Jubilarernes frokostarrangementer



R 1939 75 års jubilær; Frede Mikkelsen med sin kone på Weis.



S 1944 Fv. Helle Abildgaard, Ruth Larsen samt Jens B. Laursen med fru Jytta.



*R 1949 Fv. Bjerre Ring og fru Birgit samt Jens Chr. Østergaard og fru Helga.*



*S 1949 Fv. Carsten Friis Jespersen, Sofie Hyldahl (Hyldahls barnebarn). Ove Asboe, Inger Kathrine Louw, Tove Asboe, Niels Hyldahl, Solveig Hyldahl, Aase Truelsen, Car Erik Skjærbæk og Kaj Jepsen.*



*S 1949 Fv. Carsten Friis Jespersen, Ove Asboe og Kaj Jepsen.*



*S 1949 i Salen.*



*R 1954 Fv. Else Kristensen, Poul Micheelsen og Kirsten Christiansen.*



*R 1954 Fv. Preben Kristensen, Leif Weber og Jytte Christensen.*



*R 1954 i Salen.*





R 1954

Venstre side: Niels B. Christensen, Grete Larsen, Grete Larsen, Birthe Kastberg, Bodil Rasmussen, Else Kristensen, Poul Micheelsen og Kirsten Christiansen.  
Højre side: Daniel Danielsen, Edlith Jørgensen, Kirsten Christiansen, Jytte Christensen, Leif Weber og Preben Christensen.



*S 1954 Fv. Erik Jørgen Hansen, Karen Westphal (Bjerrum), Vagn Beyer (Clausen).*



*S 1954 Fv. Uwe Rosenberg, Bodil Jungersen (Thomsen), Knud William Kastrup.*



*S 1954 Fv. Martin Jensen, Birgit Bennetzen (Solmer Jørgensen), Sigvard Bennetzen.*



*S 1954 Fv. Birgit Trostmann, Annie Krabbe, Elise Rasmussen.*



*S 1954 Fv. Elise Rasmussen, Inger Hage, Else Eline Stage (Nielsen).*



*S 1954 Fv. Kirstine Nørr, Børge Frøkjær-Jensen, Inger Knudsen (Nielsen), Knud Erik Brodersen.*



*S 1954 Fv. Inger Knudsen, Knud Erik Brodersen, Oscar Filtenborg.*



*S 1954 i Salen.*



R 1959

Fv. Agnete Toft (Pedersen), Bent Julius, Tyge Tygesen, Brita Buhl Voss (Møller), Erik Mengel.



R 1959 De 4 til højre er: Finn Poulsen, Poul Voss, Mogens Løgstrup samt Peter Chr. Vind Larsen.



R 1959

Bagest: Tyge Tygesen, Niels J. Heide Petersen

Herunder: Bent Julius, Finn Poulsen, Ingrid Martens (Thind-Andersen), Mogens Løgstrup

Herunder: Poul Voss, Jonna Jensen (Nielsen), Else Margrethe Madsen (Hansen), Agnete Toff (Pedersen), Peter Chr. Vind Larsen

Forrest: Erik Mengel, Brita Buhl Voss (Møller), Anne Marie Ahkvit (Sørensen), Agnes Thyssen (Lassen), Birgit Madsen (Nissen), Hanne Hansen (Jacobsen).



*S 1959 Fv. Helge Donslund, Helle Zerlang, Inger Ramus, Dora Krog, Bent Jepsen, Peter Gude, Inge-Lise Dalager, Lars Bjersing, Iver Iversen, Preben Neistgaard.*



*S 1959 Fv. Inger Ramus, Dora Krog, Bent Jepsen, Peter Gude, Inge-Lise Dalager, Lars Bjersing.*



S 1964

Fv. Grete Hein, Max Lykke Kristensen, Else Johanne Hansen (Gehrke), Helle-Grete Dalsgaard, Jytte Bruun, Niels Jørgen Thomsen, Inger Lauridsen (Vibe-Petersen), Jon Gadeberg Hansen, Henrik Hjorth Madsen, Bent Jensen, Søren Keldorff, Jens Fredslund, Jonna Seider-Bitsch (Kristensen), Jette Simonsen (Danielsen), Henning Thiin, Martin Nansen Nielsen, Peter Korsgaard, Inge Lise Gad (Agerup), Ole Viuff, Astrid Sloth, Hans Chr. Buchholt, Elsebeth Gottlieb (Lønberg), Leif Runge Schmidt, Hanne Lind Jørgensen (Andersen), Kjeld Lohmann Schøler, Børge Hansen, Anne Marie Asmussen, Jens Chr. Laurrup Nielsen, Tove Paludan (Jørgensen), Ramund Kværnø, Ebba Hjorth (Hansen), Svend Aage Sønderup, Eva Højer Lægteskov (Pedersen), Frode Dahlerup Poulsen, Birgit Holm Petersson, Christen Sørensen, Tage Michaelisen, Erling Møldrup (Pedersen), Ole Kromann Hansen, Jørn Blomgren Knudsen



*S 1964 Fv. Ole Kromann Hansen, Frode Dahlerup Poulsen, Børge Hansen, Ebba Hjort (Hansen).*



*S 1964 Fv. Keld Lohmann Schøler, Hanne Lind Jørgensen (Andersen), Peter Korsgaard.*



*S 1964 Jette Simonsen (Danielsen), Jørgen Gade.*



*S 1964 Der var fyldt godt op på Backhaus med over 40 50-års studenterjubilarer.*





*S 1969 a Fv. Helen Haxbøl, Helle Spange Mortensen, Flemming Burgdorf og Hans Kjær Jensen.*



*S 1969 b Fv. Kirsten Dollerup, Elisabeth Nymann, Hanne Birgit Gam, Torben Timmerby, Jens Enemark og Åse Schmidt*



*S 1969 b Fv. Henny Schmidt, Birgit Werge, Ester Uhrenholt og Kirsten Dollerup.*



*S 1969 b Niels Krag Müller og Tove Husted.*



*S 1969 y Fv. Jens Kristian Petersen, Helga Hansen, Hans Martin Petersen, Erik Madsen, Peder Høy Kristensen, Vera Friis Petersen, Peter Bramming Madsen, Lisbeth Callø.*



S 1969 y.



S 1969 x Fv. Gunnar Lose, Gunner Jermiin Nielsen, Dorrit Skygebjerg, Frede Levring, Jens Jepsen, Lis Abildtrup, Jørgen Nielsen og Johanne Lyngbye.



S 1974 b Fv. Verner Ejstrup Mikkelsen, Kirsten Blom Hansen, Birthe Rasmussen (Christophersen), Vibeke Lundblad Simonsen (Thomsen), Selma Puggaard Lund, Karen Damkjær Mogensen (Sørensen), Ulla Jakobsen, Adda Burgwald, Lilian Lund, Knud Pedersen.



S 1974 b Fv. Selma Puggaard Lund, Karen Damkjær Mogensen, Ulla Jakobsen, Adda Burgwald, Lilian Lund.



S 1974 b Fv. Hanne Hess Larsen, Hanne Fall Nielsen.



S 1974 b Fv. Verner Ejstrup Mikkelsen, Kirsten Blom Hansen, Birthe Rasmussen (Christophersen).



S 1974 c Fv. Niels Weber, Bertha Juhl, Henriette Jørgensen.



S 1974 c Fv. Jytte Trans, Elisabeth Nystad, Bjarne Toft.



S 1974 c  
Fv. Niels Weber, Bertha Juhl, Henriette Jørgensen, Jytte Trans, Elisabeth Nystad, Bjarne Toft.



*S 1974 a og x Fv. Annalise Nielsen (a), Ulla Skjærlund (a), Mona Birk (a), Margrethe Zeuthen Engraf (a), Helga Kjærbye Kristensen (x), Sine Kristensen (a), Jens-Erik Ankjær Sørensen (x).*



*S 1974 x Fv. Mona, Margrethe.*



*S 1974 x Fv. Sine, Jens Erik.*





*S 1974 y Fv. Per Bøgeholdt, Gjerluf Hansen, Gunnar Jensen, Jesper Knudsen, Niels Korsgård, Birthe Ried-Larsen (Rasmussen), Bente S. Hausted (Smidt), Else Alexandersen (Bruun), Hanne Pedersen, Mogens Hansen Schmidt og Dorris M. Poulsen (Kamedula).*



*S 1974 y på Sælhunden.*



*S 1979 x Bagerst fv. Peter Staal, Erik Rattenborg, Hans Holst, Anne Bodil Roager Jensen, Anne Marie Oksen og Lars Møllgaard. Forrest Per Føge Jensen og Annelise Boysen.*



*S 1979 x i Salen.*



*S 1984 a og b*

*Fv. Torben Bramming, Gunver Jenner Jensen (Christensen), Tina Vogelius (Rasmussen),  
Hanne Krag Fugleholm, Heidi Kummerfeldt, Annette Braae, Henriette Quebec, Torben Ohlsen.*



*S 1984 a og b Torben Bramming og Gunvor Christensen.*



*S 1984 y og x Fv. Ellen Stenderup, Peter Oksen, Per Fischer Mikkelsen, Ulla Wolf, Carina Christiansen, Chresten Haugaard, Birgitte Braae Andresen (x), Niels Peter Hansen, Eigil Rosager Poulsen (x), Hans Roust Thysen, Kjeld Olesen, Anne Heilmann Ejlsted, Karsten Poulsen (x), Jens Holger Nielsen.*



*S 1984 y og x Bagerst: Per Fischer Mikkelsen, Ulla Wolf, Carina Christiansen, Chresten Haugaard. Forrest: Kjeld Olesen, Hans Roust Thysen, Eigil Rosager Poulsen, Niels Peter Hansen.*



*S 1984 y og x Bagerst: Hans Roust Thysen, Kjeld Olesen, Anne Heilmann Ejlsted, Karsten Poulsen. Forrest: Ulla Wolf, Per Fischer Mikkelsen.*



*S 1984 z Fv. Jørn Thysen Pedersen, Marianne Kjær, Anne Marie Fog, Kent Mølsted, Anette Lind Astrup, Jesper Vind, Jan-Henrik Wienke, Gitte Kloppenborg, Pernille Kæstel, Claus Skytt.*



S 1984 z Bagest fv. Jørn Thysen Pedersen, Kent Mølsted, Anne Marie Fog, Gitte Kloppenborg, Claus Skytt. Forrest fv. Anne Marie Fog, Jesper Vind, Marianne Kjær, Jan-Henrik Wienke, Pernille Kæstel.



S 1989 a Tv. Vibeke Ohrt Johansen, t.h. Henrik Lundtofte.



S 1989 a Anna Vind.



*S 1989 a Fv.*

*Vibeke Ohrt Johansen, Henrik Lundtofte, John Jensen, Thomas Præstegaard, Anna Vind.*



*S1994 z Stående fv. Allan Mogensen, Jesper Axelsen, Torben H. Damgaard, Per Thim, Brian Vestergaard, Bent Mortensen og Martin Albertsen.*

*Siddende fv. Pernille Borowy, Anja Simonsen, Lise Réol, Kristina Arndal og Merete Borg.*



S 1999 Fv. Catrine Ullerup Frølund, Jakob P. Nielsen, Kristian Præstholt og Jakob Willum Slot.



S 1999 Fv. Kristian Præstholt, Laura M. Nielsen, Ann Ulsrod Madsen, Jakob P. Nielsen, Jakob Willum Slot, Jane Thomsen, Henny Møller Bay-Johansen, Mogens Fog, Søren N. Kristiansen, Catrine Ullerup Frølund og Jakob Quist.





*10 års jubilarer i Salen.*



*Flere 10 års jubilarer.*

# Kort nyt fra Ribe

*Ved redaktøren*

## Katedralskolen

Skolegården er siden translokationen blevet gjort så meget færdig, at den virker som en helhed. De nye lindetræer ser ud til at trives helt godt, og der er i nordsiden anbragt en række bænke og borde til gavn for eleverne. De står så de får mest muligt sol.

Fliserne med citater fra blandt andre skolens berømte sønners skriftlige arbejder, er endnu ikke færdige. Det forlyder at de er forsinkede, men forhåbentlig er de på plads inden næste års translokation.

Skolens musikelever har opført en teaterkoncert over musikken fra ABBA's berømte »Mamma Mia«. Der var gratis adgang for alle til at overvære forestillingen, der desværre foregik på et tidspunkt, hvor redaktøren ikke var i Ribe.

Skolens dramahold medvirkede i et af Rued Langgaard Festivalens arrangementer i domkirken. Det var opførelsen af Langgaards værk *Messis* (Høstens tid). De unge udførte nogle dramatiske tableauer, der

illuderer de bibelske fortællinger, der er knyttet til værket. Musik, lys og bevægelser spillede flot sammen, og de unge fik prøvet sig af på en måde, som vanskeligt kan opnås i den normale undervisning.

Alle skolens lærere var i slutningen af september på studietur til Dresden fra torsdag til mandag. Om fredagen kom et hold på 23 studerende fra Aarhus Universitet til skolen og underviste eleverne. Der blev fortalt om universitetsstudier, og givet prøver på hvorledes forskellige studier er tilrettelagt. Alle skolens elever blev i en time samlet i Salen til en forelæsning, så de kunne få en fornemmelse af den del af universitetets undervisningsform. Flere sagde bagefter at det var svært at bevare koncentrationen i en så stor forsamling, men de fleste var glade for dagen med noget meget forskelligt fra den daglige undervisning.

På Katedralskolen gøres der en hel del ud af at give eleverne viden om, hvad der foregår og diskuteres i dagens politik. I for-



*Der blev ordnet vinduer i hovedbygningen.*

bindelse med valg holdes der vælgermøder, men der er jo som regel flere år mellem valg. Derfor inviterer man også politikere til holmgang mindst en gang om året. Forleden var der således en »Demokrati dag« på skolen. Clement Kjærsgaard fra TV havde Kristian Jensen, venstres næstformand og Troels Ravn, socialdemokratisk folketingsmedlem valgt i området til storvask om tidens spørgsmål. Eleverne havde formuleret en række spørgsmål til panelet, og det blev nogle vældig gode timer for elever og lærere.

## Ribe Domkirke

Opførelsen af Kannikegården, som skal ligge på den brandtomt, der nu i mange år har ligget tæt syd for kirken, er ved at gå i gang. Det har været en lang proces med især udgravningen af den meget centralt beliggende grund. Man fandt Ansgars kirkegård og en velbevaret ruindel af et teglstens bygget kannikehus fra 1100'erne, som blev fredet. Ruinen ville man gerne bevare synlig, men det gjorde det ikke nemmere at finde frem til et brugbart projekt, som også kunne finansieres. Det er lykkedes og inden udgangen står der en imponerende bygning, som vil afslutte og indramme torvet syd for kirken.

Det har medført at den hidtidige bygning ved Processionsgangen er blevet revet ned. Bygningen blev købt i forbindelse med domkirkens restaurering i slutningen



Luffoto fra ca. 1950.

Man aner skorstenen til højre i billedet.

af 1800 tallet. Den havde indeholdt den dampcentral, som ydede drivkraft til bomuldsspinderiet, som fra 1850 var etableret i de bygninger, der brændte 2. juledag for 14 år siden. Dampcentralen og den tilhørende skorsten blev ombygget så den kunne forsyne domkirken med varme fra 1904, da kirken blev genindviet. Før den tid havde der kun været enkelte kulbækkener og mange tællelys til opvarmning og belysning af kirken! Der kom først elektrisk lys i kirken efter 1906, da det første elværk i Ribe blev etableret ved Midtmøllen.

I begyndelsen af 1950'erne blev der lavet fjernvarme i Ribe, og domkirken blev fra begyndelsen tilsluttet. Det var en stor forandring for kirketjeneren, som også boede i bygningen. Han slap for fyringsarbejdet og boligen kunne gøres bedre. Skorstenen kunne rives ned og en del skure forsvandt. De seneste 20 år har der ikke været behov for tjenesteboligen, og bygningen har siden rummet mødelokaler og kontorer til præst og organist. Det vil der også være i den nye bygning til brug for byens to sogne og domprovstiet.

## Ribe Kunstmuseum

Det fornemt restaurerede museum er inde i en god udvikling. Ledelsen har været god til at få fine særudstillinger til byen. Sammen med museets egen fornemme guldaldersamling, har det trukket mange besøgende til. Lige nu er der ophængt ni meget værdifulde værker af Skagens malerne. De er udlånt fra Skagen Museum fordi der skal foregå en stor ombygning af museet deroppe. Et af billederne er det berømte billede med de to damer på Skagen Strand. De ni billeder medfører, at der skal være vagt ved dem hele tiden, når muset har åbent, og sikkerhedsforanstaltningerne i øvrigt, er meget omfattende.

På det seneste har museumsledelsen imidlertid gjort opmærksom på at Ribe Kunstmuseum får et væsentlig mindre kommunalt tilskud end Esbjerg Kunstmuseum uanset at de to museer har nogenlun-

de samme besøgstal. Museet er tvunget til at reducere på personalet, og så er det svært at udvikle samlingen og gøre den tilgængelig for et større publikum.

## Turistbyen Ribe

Der kommer rigtig mange turister til Ribe. Men de fleste er her ikke så længe. Der tænkes så det knager mange steder i byen. Hvordan kan vi få flere til at blive her længere? Mange gode kræfter har været samlet for at tilrettelægge gode strategier. Det har blandt andet resulteret i, at der er nedsat tre arbejdsgrupper med temaerne: Bosætning, Værtskab og Unge.

Årets kulturturnat, der løb af stablen den første søndag i efterårsferien, var begunstiget af et lunt og tørt efterårsvejr. Temaet var 1700 tallet med »Pøbel, Psalmer og

Parykker«. Flotte kjoler og dragter prægede byen omkring Quedens Gård, og i domkirken opførtes et spil med titlen »Kom min due«. Det var et spil med udgangspunkt i Brorsons vanskelige liv. Byens teaterdrivkraft gennem mange år, Peter Brun glimrede endnu engang i en af hovedrollerne, og han blev til alles tilfredshed belønnet med »månedens skulderklap« fra Sydbank i Ribe. Der var også et spil mellem Brorson og Ambrosius Stub med et mere muntert snit, kaldet »Brorsons Brillere«.

Julemånedens program har, som snart vanligt, temaet »Peters Jul«. Der er anskaffet flere juleboder, så byen måske kommer til at minde om de tyske julemarkedsbyer, og man vil forsøge at udnytte det store nye torv omkring domkirken bedre. Julemanden vækkes og juletræet tændes den 28. november. Der bliver julekoncert i domkirken med Jette Torp og juleoptoget gennem byen bliver det hidtil største. Ja man siger Danmarks største! Der er »Jul i den gamle købmandsgård«, i Quedens Gård den første weekend i december og Danmarks største kor-event med over 500 korsangere foregår i hele den gamle bydel den 20. december. Ribe Bryghus glæder sig til at sende sin nyudviklede Julepilsner på gaden! Der bliver desværre ikke råd til at forbedre byens julebelysning i år og kommunen har i budget for 2015 heller ikke afsat midler til sin del.

Der sker meget andet i Ribe. I Seminariehuset er en danseskole med nutidens danse begyndt med stor succes og fodboldklubben har fået kunstgræsbane ved Fritidscentret. Håndbold ligaholdet Ribe-Esbjerg klarer sig godt, og Ribes bordtennis og badminton turneringshold bider godt fra sig.

Ribe blev i oktober næsten landskendt efter et natligt tordenvejr, som medførte fem udkald til de frivillige brandfolk i løbet af få timer. En fin gammel gård i Ø. Vedsted brændte helt ned, og en i Råhede blev slemt medtaget. De øvrige tre brande var mindre installationsbrande, som ret hurtigt blev slukket.



*Duen er kommet.*

# Adresseændringer mv.

R.46 b	Jytte Bramming Møller Sct Knuds Alle 2, F010006 6740 Bramming	S.81 b	Solvej Mohr Nipsvej 19 6760 Ribe	S.09 x	Anders Bramming Sønderportsgade 1 6760 Ribe
R.56 b	Erik Nygaard Hansen Margretheholmsvej 36, 4. th. 1432 København K	S.84 b	Anette Braae Gl. Ålbøvej 23 6092 Sdr. Stenderup	<b>Nye medlemmer</b>	
R.60	Conny Prinds Mortensen Benzonsgade 8 4800 Nykøbing F	S.88 a	Kirsten Kruchov Sønderby Nygade 26 6200 Aabenraa	U.år	Steen Hansen Sønderportsgade 13,1 6760 Ribe
R.60	Freddy Prinds Pallesen Benzonsgade 8 4800 Nykøbing F	S.89 b	Anne Elisabeth Bjerrum Callisensvej 3., 3.th 2900 Hellerup	S.54	Knud Erik Brodersen Bredgade 9 4000 Roskilde
S.49	Niels Hyldahl Nivåvænge 20-6 2990 Nivå	S.92 y	Frank Ingerslev Jørgensen Halsvej 56, Nørreby Hals 5400 Bogense	S.54	Birgit Solmer Bennetzen Sundbyvester Plads 13, 3.tv 2300 København S
S.51 ns	Otto Kjeld Haj Jørgensen Jens Johansensvej 1a st. 4600 Køge	S.93 a	Lisa C. S. Lauridsen Bindeledet 11, 3. th 2880 Bagsværd	R.54	Birthe Kastberg Nordtoftevej 3E 3520 Farum
S.58 mn	Ellen Bratland Ved Bavn 28, Sønderho 6720 Fanø	S.95 x	Heidi Schmidt Augustvej 11 2730 Herlev	R.54	Preben Daugaard Christensen Sabro Skovvej 9 8471 Sabro
S.64 mb	Bent Jensen Toftvænget 10 6070 Christiansfeld	S.95 y	Michael Elsborg Andreasen Skovgade 5 7321 Gladbjerg	R.54	Jytte Christensen Vester Ringgade 54,1.th. 8000 Århus C
S.66 b	Anders Skjemt Hjuler Damtoften 19 2750 Ballerup	S.01 z	Susanne Brinch Danielsen Axel Heidesgade 12, 5.th 2300 København S	S.59	Finn Bjerrum Fuglefængervej 7, 3.tv 2400 København NV
S.73 x	Palle Thomsen Kongebrovej 33 5500 Middelfart	S.04 x	Rosa Marie Østergaard Andersen Bordingsvej 19 6760 Ribe	R.59 a	Peter Chr. Larsen Åttevej 9 6683 Føvling
S.74 c	Else Marie Pedersen Maltvej 88 6600 Vejen	S.08 h	Anne Marx Lorenzen Sigurdsgade 9, 2.th 2200 København N	R.59 a	Mogens Løgstrup Ø. Digetoft 2 6760 Ribe
S.75 b	Ulla Marie Prip Kayser Pilevej 11, Stensby 4773 Stensved	S.08 i	Karen Christina Walker Ryegade 34A, 5.th 2200 København N	R.59 a	Finn L. Poulsen Irisvej 34, Alslev 6800 Varde
S.77 x	Lone Skriver Kleenø Edisonsvej 12, 2.th 1856 Frederiksberg C	S.08 x	Saranya Loganathan Valdemar Sejrsvej 31, 1. th 4300 Holbæk	R.59 b	Jonna Jensen Horsensvej 26 8940 Randers SV
				R.59 b	Anne Marie Ahkuit 94 Durham Road, Bromley GB-Kent BR2 OSR, UK

S.64 ma	Christen Sørensen Amalievej 11 1875 Frederiksberg C	S.77 y	Helle Skriver Brodersen Spikergade 5 6270 Tønder	S.98 y	John Gåsdal Karstensen Solbjærget 17 3460 Birkerød
S.74 nsa	Sine Kristensen Spillebjergvej 18 6760 Ribe	S.79 x	Annelise Boysen Baldersvej 4792 Askeby	S.02 a	Ida Marie Habekost Sørensen Oscar Pettifords vej 7, 2.tv. 2450 København SV
S.74 b	Lilian Lund Nørregade 93 6270 Tønder	S.84 b	Tina Vogelius Møllerjorden 59 4320 Lejre	S.05 z	Martin Helbo Poulsen Tjalken 9 6710 Esbjerg V
S.74 b	Knud Pedersen Bodegårdsvej 13 3050 Humlebæk	S.84 z	Pernille Kæstel Randersgade 27, 2. TV 2100 København Ø	S.07 a	Jeppe Beier Berndsen Store Kannikestræde 12 1169 København K
S.74 c	Bjarne Mortensen Ndr. Strandvej 39 2791 Dragør	S.89 a	Thomas Præstegaard C.F. Møllers Allé 62, 6. th 2300 København S	S.14 x	Christian Skalborg Jensen Tangevej 94 A 6760 Ribe
S.74 c	Bjarne Toft Engdragnet 75 6760 Ribe	S.89 x	Peter Ritzau Eigaard Tølløsevej 16 4330 Hvalsø	S.14 y	Annie Stenderup Savværket 18 6510 Gram
S.74 x	Helga Kjørbye Kristensen Weysesgade 34 2100 København Ø	S.94 y	Jacob Kann Kastaniely 2 6000 Kolding	<b>Døde</b>	
S.74 y	Frede Møldrup Petersen 1504 Thurber Street, Herndon US-VA 20170	S.93 z	Lise A. Trénel Dronning Margrethes Vej 9, 4. 8200 Århus N	U.år	Kirstine Bjerrum
S.74 y	Bente Hausted Snareager 4 7120 Vejle Ø	S.94 z	Jesper Axelsen Sundkrogen 4 6400 Sønderborg	S.35	Harriet Smith
				S.46	Inger Kærgaard Poulsen
				S.49	Flemming Arendttrup
				S.56	Elisabeth Degn
				S.59	Erik Ludwigen
				S.60	Bjørn Mot Lund
				S.71	Ellen Bach Andersen

**Vi mødes i**  
**Kvickly**

**Seminarievej 1 - 6760 Ribe - Tlf. 75 42 11 00**



Ribe Jernindustri A/S er grundlagt i 1848 som et jernstøberi, der hurtigt opnåede et solidt renommé, bl.a. for sine landskendte støbejerns-ovne.

I 1970'erne opstartede produktionen af pladejerns-radiatorer, hvormed støberiet i Ribe blev nedlagt.

I 2004 blev Hudevad opkøbt og i 2006/2007 blev Hudevad produktionen flyttet til Ribe.

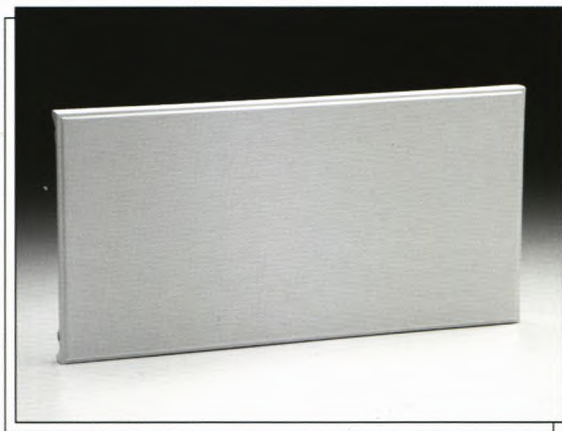

Identify. Invent. Inspire.

**HUDEVAD**  
**RIOpanel**

DK-6760 Ribe • Tlf.: 7542 0255 • Fax: 7688 2286 • [www.rio.dk](http://www.rio.dk) / [www.hudevad.dk](http://www.hudevad.dk)



POST

B

PP

DANMARK

**Afsender:**

Ripensersamfundet v/Hanne B. Elmelund Gam  
Drewsensvej 10 2. th · 2100 København Ø.

## Ripensersamfundet

er en forening af tidligere elever fra Ribe Katedralskole samt for skolens nuværende og tidligere lærere.

Foreningen arrangerer en reception for årets dimittender og jubilarer. Den afholdes i forbindelse med translokationen på Katedralskolen i juni.

Foreningens medlemsblad, Ripenserbladet, udkommer tre gange pr. år. I februar-nummeret indkaldes der til generalforsamling og årsmøde, april-nummeret indeholder en liste over kontaktpersoner for årets jubilarer og oktober-nummeret indeholder billeder fra årets jubilarrangementer. Bladet er udkommet siden 1916.

Der udsendes normalt 2-3 nyhedsbreve til de medlemmer, som har oplyst deres mailadresse.

Eftertryk af artikler er kun tilladt efter aftale med redaktionen.

Oplysninger om foreningen kan findes på hjemmesiden: [www.ripensersamfundet.dk](http://www.ripensersamfundet.dk) samt i gruppen Ripensersamfundet på Facebook.

Medlemskab og adresseændring tegnes/meddeles enten ved en e-mail til: [ripensersamfundet@ripensersamfundet.dk](mailto:ripensersamfundet@ripensersamfundet.dk), på hjemmesiden eller ved at kontakte sekretæren.

Reklamationer over ikke modtaget blad meddeles til sekretæren eller anmeldes via hjemmesiden.



# Ripenserbladet

Medlemsblad for Ripensersamfundet · Nr. 1 · Februar 2015



**Hvad gemte der sig i Riber Ulfborg?**

Side 16



**JENS  
PEDERSEN**  
ApS

**Aut. EL-installatør  
Ø. Vedstedvej 52  
Tlf. 75 42 32 32**

RIBES ÆLDSTE KJØBMANDSFORRETNING



PRØV VORES  
PORTVINS-  
MARINEREDE  
FRUGTER

PARMO W. PEDERSEN - RIBE - 75 42 03 26



## **Ribes Blomsterhus Mathiesen**

Seminarievej 6 - 6760 Ribe  
**75 42 08 33 - 75 42 49 61**

Mail din bestilling på [5402@interflora.dk](mailto:5402@interflora.dk)  
[www.interflora.dk](http://www.interflora.dk)

**Nordea** 

Ribe afdeling  
Seminarievej 8 · 6760 Ribe  
Tlf. 75 41 11 11

## Foreningens organisation

### **Formand**

Povl Dons Christensen, s.65  
Carstengade 22  
1770 København V  
20 16 22 58  
[formand@ripensersamfundet.dk](mailto:formand@ripensersamfundet.dk)

### **Næstformand**

Tove Tranberg s.69  
27 20 78 35  
[næstformand@ripensersamfundet.dk](mailto:næstformand@ripensersamfundet.dk)

### **Kasserer og webmaster**

Hans Erik Christensen, s.65  
50 50 84 95  
[kasserer@ripensersamfundet.dk](mailto:kasserer@ripensersamfundet.dk)  
[webmaster@ripensersamfundet.dk](mailto:webmaster@ripensersamfundet.dk)  
giro 1066676

### **Sekretær**

Hanne B. Elmelund Gam s.69  
22 25 76 29  
[sekretaer@ripensersamfundet.dk](mailto:sekretaer@ripensersamfundet.dk)

### **Redaktør og arkivar**

Henrik Præstholm, s.60  
40 45 17 28  
[redaktoer@ripensersamfundet.dk](mailto:redaktoer@ripensersamfundet.dk)  
[arkivaren@ripensersamfundet.dk](mailto:arkivaren@ripensersamfundet.dk)

### **Bestyrelsesmedlem**

Hanne Krag Fugleholm, s.84  
20 42 24 05  
[bestyrelsen2@ripensersamfundet.dk](mailto:bestyrelsen2@ripensersamfundet.dk)

### **Bestyrelsesmedlem**

Jørgen Mejsen Westergaard, s.55  
45 86 56 96  
[bestyrelsen1@ripensersamfundet.dk](mailto:bestyrelsen1@ripensersamfundet.dk)



*Stormen Egon satte engene under vand.*

# Værd at huske...

**Generalforsamling og årsmøde med efterfølgende buffet**  
lørdag den 28. februar 2015 kl. 14.00 på Vartov i København

**Næste nummer af bladet udkommer primo april**  
med deadline 9. marts 2015

**Jubilarreception**  
fredag den 26. juni 2015 fra ca. kl. 12.00 efter translokationen

## INDHOLD

Årsmøde med buffet . . . . .	4
Indkaldelse og dagsorden for generalforsamling . . . . .	5
Forslag til vedtægtsændringer . . . . .	6
Katedralskolens juleafslutning 2014 . . . . .	9
Quo Vadis? – Romam vado . . . . .	12
Riber Ulfborg – en kampplads fra 1100 tallet . . . . .	16
Kort nyt fra Ribe . . . . .	22
Adresseændringer m.v. . . . .	25

*Næste Ripenserblad udkommer primo april med deadline den 9. marts 2015*



*Ole Videbæk.*

## Årsmøde med efterfølgende buffet

Efter generalforsamlingen vil der blive serveret en kop kaffe, og derefter inviterer Ripensersamfundet kl. ca. 15.30 til årsmøde, hvor Per Kristian Madsen vil holde foredrag.

Efter foredraget byder Ripensersamfundet på buffet.

Menuen består af fisk, steg, salater, ost og brød.

Ripensersamfundet byder hertil på et glas vin, en øl eller en vand.

Ønsker man yderligere at drikke, er det for egen regning.

Efter maden serveres der kaffe og småkager.

Vi håber rigtigt mange vil slutte op om hele arrangementet.

Tilmelding til buffet er nødvendig.

Tilmelding kan ske via hjemmesiden eller til Tove Tranberg på tlf. 27 20 78 35

**Tilmelding skal ske senest fredag den 20. februar 2015.**



*Per Kristian Madsen.*

Per Kristian Madsen, der er direktør for Nationalmuseet, er med kort varsel trådt til som foredragsholder i stedet for Hans Edvard Nørregård-Nielsen, som desværre har været nødt til at melde afbud.

Per Kristian Madsen har en omfattende tilknytning til Ribe. Han er middelalderarkæolog og var som studerende deltager i de omfattende udgravninger i Ribe i 1970'erne. Fra 1982 til 1995 var han som museumsinspektør ved Antikvarisk Samling i Ribe ansvarlig for undersøgelserne af middelalderens Ribe, bl.a. den første udgravning ved Gråbrødre Kloster, ligesom han medvirkede ved skabelsen af museet Ribes Vikinger. Per Kristian Madsen var før han i 1999 kom til Nationalmuseet leder af Vejle Museum, men han har i alle årene siden sin tid i Ribe bevaret en nær tilknytning til byen. Han er således bestyrelsesmedlem i Sydvestjyske Museer, hvori Antikvarisk Samling er indgået sammen med Esbjerg Museum. Han har tillige været med i rådgivergrupper med hensyn til renoveringen af Domkirketorvet og udformningen af Kannikegården, der nu endelig er under opførelse på brandtomten syd for kirken.

Per Kristian Madsen har fået helt frie hænder med hensyn til emnet for foredraget.

## Indkaldelse

# Der afholdes ordinær generalforsamling i Ripensersamfundet

**lørdag den 28. februar 2015 kl. 14.00**  
i Vartov, Farvergade 27, 1463 København K

### Dagsorden

- a) Valg af dirigent og referent.
- b) Beretning om foreningens virksomhed i det forløbne år.
- c) Forelæggelse af det reviderede regnskab for foreningen og for Dimittendfondet til godkendelse.  
Forelæggelse og vedtagelse af budget for det kommende år.  
Forelæggelse af forslag til medlemskontingent.
- d) Indkomne forslag.
- e) Valg af formand, bestyrelsesmedlemmer samt 1-2 suppleanter for disse sidste.
- f) Valg af revisor og revisorsuppleant.
- g) Eventuelt.

### Ad pkt. c:

Revideret regnskab og forslag til budget kan fås hos kassereren på [kasserer@ripensersamfundet.dk](mailto:kasserer@ripensersamfundet.dk) eller telefon 50 50 84 95.

### Ad pkt. d:

Bestyrelsen fremsætter forslag om vedtægtsændringer (se forslaget på de næste sider).

### Ad pkt. e:

Formand:

Povl Dons Christensen (s65) er på valg.

Bestyrelsesmedlemmer på valg:

Hans Erik Christensen (s65), Hanne Birgit Elmelund Gam (s69)

samt Jørgen Westergaard (s55) er på valg. Jørgen Westergaard ønsker ikke genvalg.

Suppleanter på valg:

Conny Rom Petersen (s76) er på valg.

### Ad pkt. f:

Merete Lindqvist (s76) er på valg som revisor,

og Kirsten Hingeberg Larsen (r65) er på valg som revisorsuppleant.

Efter generalforsamlingen er der årsmøde, hvor dir. Per Kristian Madsen taler.

Dernæst er Ripensersamfundet vært ved en buffet.

Læs om mere om årsmødet på forrige side.

# Forslag til vedtægtsændringer

Nuværende, pr. 24. februar 2007	Ændringsforslag 2015
<p>§1 Foreningens navn er <b>Ripenser-Samfundet</b>. Dens hjemsted er Ribe</p>	<p>Ændres til: Ripensersamfundet</p>
<p>§2 Foreningens formål er: a) At bevare og udvikle sammenholdet mellem tidligere elever fra Ribe Katedralskole samt lærere, der er eller har været knyttet til denne skole. b) At samle medlemmerne til sammenkomster og lignende, hvortil også gæster efter bestyrelsens bestemmelse kan få adgang. c) At administrere den af <b>Ripenser-Samfundet</b> oprettede <b>understøttelsesfond</b> i henhold til denne fonds vedtægter. d) At udgive et medlemsblad og vedligeholde foreningens hjemmeside. e) At administrere legater, hvor <b>Ripenser-Samfundet</b> i henhold til legaternes fundats eller vedtægter er blevet udpeget dertil.</p>	<p>Ændres til: Ripensersamfundet Ændres til: Dimittendfond Ændres til: Ripensersamfundet</p>
<p>§3 Medlemsberettigede er de i §2,a, nævnte. Indmeldelser og udmeldelser sendes til bestyrelsen. Ekstraordinære medlemmer kan efter ansøgning optages efter bestyrelsens skøn. Udnævnelse af æresmedlemmer kræver en generalforsamlingsbeslutning med et kvalificeret flertal på 2/3 af de afgivne stemmer.</p>	
<p>§4 Kontingentets størrelse fastsættes hvert år af generalforsamlingen. Hvad der betales ud over det fastsatte kontingent tilfalder <b>understøttelsesfonden</b>. Deltagelse i sammenkomster betales særskilt i det omfang, hvori disse efter bestyrelsens skøn ikke kan betales af foreningen.</p>	<p>Ændres til: Dimittendfonden</p>
<p>§5 Medlemskontingent forfalder den 1. april. Kontingentrestance medfører tab af medlemskab.</p>	
<p>§6 Generalforsamlingen er foreningens højeste myndighed. Enhver ordinær og ekstraordinær generalforsamling indkaldes med mindst 14 dages varsel ved bekendtgørelse i medlemsbladet eller <b>pr. brev</b> samt på <b>Ripenser-Samfundets</b> hjemmeside med angivelse af dagsorden. Når lovlig indvarsling har fundet sted, er generalforsamlingen beslutningsdygtig, uanset hvor mange medlemmer der er mødt. Forhandlingerne ledes af en dirigent, valgt af generalforsamlingen. Alle beslutninger tages ved simpelt, absolut flertal med undtagelse af de i §3 og §15 nævnte. Står stemmerne lige, er forslaget forkastet. Afstemningerne foretages ved håndsoprækning. Skriftlig afstemning skal dog foretages, når enten dirigenten eller mindst to i generalforsamlingen deltagende medlemmer forlanger det. Fraværende medlemmer kan stemme ved mødende medlemmer ved skriftlig fuldmagt. Over forhandlingerne føres en generalforsamlingsprotokol, der underskrives af dirigenten og to tilstedeværende bestyrelsesmedlemmer. Protokollen er derefter fuldgældigt bevis for det på generalforsamlingen passerede og vedtagne.</p>	<p>Ændres til: direkte skriftligt til medlemmerne Ændres til: Ripensersamfundets</p>

Nuværende, pr. 24. februar 2007	Ændringsforslag 2015
<p>§7 Der afholdes hvert år i februar en ordinær generalforsamling med følgende dagsorden:</p> <p>a) Valg af dirigent og referent. b) Beretning om foreningens virksomhed i det forløbne år. c) Forelæggelse af det reviderede regnskab for foreningen og <b>understøttelsesfonden</b> til godkendelse. Forelæggelse og vedtagelse af budget for det kommende år og forelæggelse af forslag til medlemskontingent. d) De i § 9 omtalte forslag. e) Valg af formand, bestyrelsesmedlemmer samt <b>1-2</b> suppleanter for disse sidste. f) Valg af revisor og revisorsuppleant. e) Eventuelt.</p>	<p>Ændres til: Dimittendfonden</p> <p>Ændres til: eventuelt</p>
<p>§8 Regnskabsåret løber fra 1. januar til 31. december.</p>	
<p>§9 Forslag, der ønskes behandlet på generalforsamlingen, må være bestyrelsen i hænde inden 1. januar.</p>	
<p>§10 Ekstraordinær generalforsamling kan når som helst indkaldes af bestyrelsen på eget initiativ eller efter skriftlig begæring fra mindst 20 medlemmer, der i begæringen nærmere må angive og begrunde formålet med indkaldelsen af den ekstraordinære generalforsamling. I sidste fald er det en pligt for bestyrelsen at indkalde den ekstraordinære generalforsamling til afholdelse senest seks uger efter begæringens indgivelse.</p>	
<p>§11 Foreningen ledes og repræsenteres af en bestyrelse, der består af en formand og <b>5-7</b> andre medlemmer. Mens, som nævnt i §7, formanden vælges af generalforsamlingen, konstituerer bestyrelsen sig umiddelbart efter generalforsamlingen af sin midte <b>med en næstformand, en kasserer, en sekretær og en bladredaktør.</b> <b>Endvidere fordeles posterne som arkivar, adresseeftersøker og webmaster blandt bestyrelsens medlemmer.</b> Bestyrelsen udarbejder og vedtager en skriftlig funktionsbeskrivelse, ved hvilken hver enkelt af de nævnte særposters opgave og ansvarsområde fastlægges. Bestyrelsen administrerer endvidere de i §2,e, nævnte legater. Formanden, eller i dennes fravær næstformanden, og et bestyrelsesmedlem i forening forpligter foreningen i retsforhold. Formanden er valgt for et år, de andre bestyrelsesmedlemmer for to år, således at <b>tre bestyrelsesmedlemmer afdækker i lige år og de øvrige bestyrelsesmedlemmer i ulige år.</b> Genvalg kan finde sted.</p>	<p>Ændres til: 2-7</p> <p>Ændres til: ...med en næstformand og en kasserer. Endvidere udpeger bestyrelsen internt eller eksternt en sekretær, en bladredaktør, en arkivar samt en webmaster.</p> <p>Ændres til: halvdelen af bestyrelsen afdækker hvert andet år, således at medlemmer valgt i lige år er på valg i lige år, og medlemmer valgt i ulige år er på valg i ulige år.</p>

Nuværende, pr. 24. februar 2007	Ændringsforslag 2015
<p>§12 For at der ved bestyrelsesmøder kan tages gyldig beslutning, må mindst halvdelen af bestyrelsen være til stede. Beslutning tages ved simpelt, absolut flertal. I tilfælde af stemmelighed er formandens stemme udslagsgivende. Efter alle møder udfærdiges referat, som opbevares i arkivet.</p>	
<p>§13 For hver klasse i hver årgang tilstræber bestyrelsen at få udpeget en kontaktperson, der fungerer som bindeled mellem klassen og bestyrelsen.</p>	
<p>§14 Foreningen opretholder et arkiv indeholdende materiale af interesse for foreningen. Bestyrelsen er gennem sin arkivar ansvarlig for arkivet, og arkivaren fører en arkivprotokol over indholdet. -----</p>	<p>Teksttilføjelse: Det fysiske arkiv kan efter bestyrelsens beslutning opbevares eksternt i Ribe Byhistoriske Arkiv.</p>
<p>§15 Ændringer af disse vedtægter kan kun vedtages på en generalforsamling, når mindst 2/3 af de afgivne stemmer er derfor. Beslutning om foreningens opløsning kan kun vedtages på to på hinanden følgende generalforsamlinger med mindst 14 dages mellemrum, når mindst 2/3 af de afgivne stemmer er derfor ved hver af de to generalforsamlinger.</p>	
<p>§16 Vedtægterne er vedtaget på generalforsamlingen den <b>24. februar 2007</b> og træder i kraft umiddelbart efter generalforsamlingen.</p>	<p>Ændres til: 28. februar 2015</p>



- fri som fuglen...

**Froes**

**Herreds Sparekasse**

Saltgade 4 | 6760 Ribe | 75 41 01 00 | [www.froes.dk](http://www.froes.dk)



# Katedralskolens juleafslutning 2014



Endelig er det jul.

Mandag den 22. december samledes elever og lærere endnu engang i domkirken som begyndelse på juleferien og som afslutning af det første halvårs undervisning. Vi sang i fælleskab »Dejlig er den himmelblå«, og herefter sang 2gMU Gregoriansk »Introitus« af 1. julemesse stående oppe i apsisrunden med Carl Henning Pedersens glasmosaikker med bibelske motiver.

Derefter holdt domprovst **Jens Torkild Bak** sin juletale, som vi har fået lov til at bringe.

»Fra den græske oldtid kender vi begrebet hybris. Hybris er tanken om, at der for mennesket findes en usynlig grænse, som det ikke må overskride. Gør man det alligevel, rammes man af nemesis, som er gudernes straf for manglende mådehold. For hovmod og selvoverdrivelse.

Filosoffen Karl Popper, der døde i 1996, brugte ordet, da han ville uddrage læren af erfaringerne særligt med Stalins og Hitlers rædselsregimer: *Den hybris, der lader os forsøge at virkeliggøre himmeriget på jorden, forfører os til at forvandle vores gode jord til helvede. Da det mentale beredskab erfaringsmæssigt befinder sig i en tilstand af velsignet nedtrapning den 22. december, tager vi den én gang til: Den hybris, der lader os forsøge*

*at virkeliggøre himmeriget på jorden, forfører os til at forvandle vores gode jord til helvede.*

I denne søde juletid, hvor hoveder hugges af verden rundt i Guds navn, forekommer Karl Poppers udtalelse at have profetisk karakter. Særligt Talebans massakre i en hellig sags tjeneste på 140 elever og lærere i en skole i Pakistan for få dage siden leder tanken hen på hybris, om end begrebet i den sammenhæng næsten forekommer at være for akademisk-filosofisk, og man spørger sig selv, om der overhovedet findes nogen passende nemesis for den slags.

Mere udfordrende og kradsende bliver begrebet straks, når det anvendes til beskrivelse af træk i vores egen vestlige kultur. Det gjorde den tyske samfundsforsker Meinhard Miegel i den bog, han tidligere i år udsendte under titlen »Hybris« og undertitlen »Die überforderte Gesellschaft« (altså »Det overbebyrdede samfund« eller noget i den retning). Miegel mener, at hele det moderne samfund er et resultat af hybris.

I forordet siger han i en slags status over udviklingen bl.a.: *Essensen af vores kultur er det efter alt at domme fejlslagne forsøg på at omsætte en idé, der oprindeligt hørte hjemme i det hinsidige, nemlig den religiøse tanke*

*om det fuldstændigt ubegrænsede liv, til noget dennesidigt. Derfor skulle alt hele tiden vokse, være hurtigere, større, højere. Begrænsninger af enhver art forkastedes, mådehold og proportioner, der fulgte en almindelig menneskelig målestok, blev til synonyme for småborgerlig bornerthed og middelmådighed. Synonymer for kedsommelighed.*

*Grænseoverskridelser, det ultimative kick i at kunne overtrumfe alt, hvad der hidtil havde været gældende, blev til epokens idealer (min oversættelse).*

Det er en vældigt udfordrende kritik af noget, vi har vænnet os til at opfatte som den bedste af alle verdener, den vestlige! Hvor vi tilmed har ment (i hvert fald i den protestantiske kultur) at have virkeliggjort den perfekte adskillelse af det åndelige og det verdslige, det religiøse og det politiske, og hvor julen i det offentlige rum således mest er til pynt. Men måske er der alligevel en nisse, der er flyttet med. I form af en metafysik, en åndelighed, en religiøsitet om man vil, der i det skjulte har styret udviklingen. Er det mon en metafysik, der stammer fra kristendommen? Ja, måske. Til dels. Er det også, om man så må sige, en tilsigtet virkning af budskabet om Guds komme til verden i Jesus fra Nazaret, ifølge Lukasevangeliet født i en stald i Bethlehem. Eller i det mindste en tilsigtet virkning af Jesu egen forkyndelse? Det må man vist sige nej til!

Hvilket kun bekræfter, at det interessante ved historien sjældent er de planer, der føres ud i livet. Det interessante er som regel historiens utilsigtede virkninger.

Jesus troede ikke på himmeriget på jor-

den i form af det perfekte samfund. I den henseende ville der for ham næppe være den store forskel på et samfund, styret af et fundamentalistisk orienteret præsteskab efter Moselovens bestemmelser, et samfundsideal, han kun kendte alt for godt, og hvis konsekvenser han blandt andet fik at føle på sin egen krop langfredag – og et kalifat styret af shariaen. Hver gang mennesker stræber efter at realisere det perfekte i denne verden – og det kan ihukommende Meinhard Miegels kritik af den vestlige kultur i princippet også være den perfekte krop, den perfekte familie, den perfekte præstation, den perfekte karriere – forvandles livets gave til et verdsligt helvede. Det ender i fortvivelse. I vores samfund ender det mest i det enkelte menneskes ensomme fortvivelse, til trods for den materielle overflod og den højt besungne frihed. I totalitære systemer derimod for det meste i en katastrofe for kollektivet.

Jesus ønskede at rive livet ud af favnen på præsteskrabet, dogmatikken og den sociale kontrol for at give det tilbage til mennesket. Hans fokus på individets betydning og værdighed er enestående, også set med nutidens øjne. For Jesus findes det guddommelige kun som det, der bringer det enkelte menneske oprejsning, trøst og glæde. Som samfundssystem er det guddommelige en løgn og et hykleri. Hos Jesus findes det guddommelige kun som den oplevelse af godhed, kærlighed og barmhjertighed, der giver det enkelte menneske tro og håb og livsmod midt i den verden, der i øvrigt er fyldt til randen af det u-perfekte. Men i den henseende er vi slet ikke færdige med at forstå kernen i Jesu forkyndelse og i forkyndelsen af Ham som Guds søn. Men det kan forhåbentligt komme.

Med disse ord ønsker jeg Katedralskolens elever og lærere en glædelig jul og et godt nytår med tak for det gamle, som igen ved flere lejligheder har budt på et rigtigt fint samarbejde! Det sidste vil jeg på Domkirkens vegne gerne hermed udtrykke min taknemlighed for. Tak«!



Herefter var der igen musik indslag af 2gMU med salmemelodier for vokal og træblæser-trio. Derefter sang vi i fællesskab »Dejlig er jorden«, hvorefter en elev, Karna, på obo spillede »Partita« af Telemann sammen med orgel ved domorganist, Birgitte Ebert.

Herefter holdt rektor **Bent Karsdal** en lille tale og uddelte legater.

»Når vi holder juleafslutning i Ribe Domkirke har det en klar sammenhæng med skolens historie, og hvad der har været det oprindelige udgangspunkt for skolen. Skolen er udgået af kirken og har således en mange hundredårig tilknytning til Ribe Domkirke.

Vi lægger vægt på at være en skole med historie og traditioner. Ribe Katedralskole er landets ældste skole, hvis historie med sikkerhed går tilbage til 1145. Som led i den lange historie var det frem til 1807 kirken, der ejede skolen, styrede den og sørgede for det økonomiske grundlag. Som del af det – også legater til elever. Det er den tradition og den historie, der gør, at vi holder vores juleafslutning i Ribe Domkirke.

Nu har staten overtaget skolen og økonomien, og SU har overtaget legaterne. Og det er I nok godt tjent med. Alligevel giver de legater, som vi har, anledning at vise påskønnelse af en indsats. Lærerne har indstillet, og det er der kommet 9 legater på hver 500 kr. ud af. Vi ville helst have haft 23 eller 1 pr. klasse, men det giver dagens renteniveau ikke grundlag for.

Inden jeg læser navne op på legatmodtagere vil jeg lige sige, at Ribe Katedral-



*Rektor uddelte julelegater.*

skole netop har uddelt 2 portioner på hver 12.000 kr. fra **Ripensersamfundets Jubilæumslegat**. Formålet med legatet er at støtte studerendes uddannelse ved at finansiere dele af et studieophold ved et udenlandsk universitet. I år er det **Ida Marie Steinbring Jørgensen**, student 2009, der får støtte til et studieophold ved Université Paris-Sorbonne, hvor hun skal kombinere sit studium i fransk med sociologi. **Rikke Mouridsen**, student 2010, får støtte til et studieophold ved University of California, San Diego, som led i studiet af molekylær medicin.

Og så til denne juls 9 legatmodtagere:

**P. Schmitz og hustrus legat**

1. Louise Vase Bech, 1a

**Lektor C. Amorsens legat**

1. Malene Jensen, 1p

**Øllgårds legat**

1. Nanna Agger Andersen, 2r

**Nis Nissen's legat**

1. Anne Sophie Notlevsen, 1e
2. Morten Appel Lundtofte, 3y

**Stipendiefonden**

1. Stephan Rosengreen, 1o
2. Karen Hedegaard Lyngsøe, 2y
3. Lasse Storm Kristensen, 3r

**Bregentveds Legat**

1. Tobias Dich Pedersen, 1c

Tillykke til legatmodtagerne. Jeg vil bede jer komme på kontoret og hente jeres legat efter afslutningen her i domkirken.

Jeg vil også gerne sige tak til Ribe Domkirke ved Torkild Bak for juletalet og for, at vi kan begynde julen her i domkirken. Og tak til skolens musikhold og musiklærerne for deres bidrag til at gøre det til en endnu flot juleafslutning.

Og så vil jeg til sidst ønske alle en rigtig glædelig jul og et godt nytår«.

Herefter sang 2gMU og 3gMU nogle rytmiske sange og der afsluttedes med at synges »Julen har bragt velsignet bud«.

HP

*Vi har af forfatteren fået lov til at bringe dette essay, som er skrevet efter klasseseturen i 2.g til Rom. Det findes i skolens årsskrift for 2014.*

## Quo vadis? – Romam vado

*Ida Mohr Larsen*

I skrivende stund har jeg netop afsluttet mit 2.g-år. Årets absolutte højdepunkt har jeg dog stadig i frisk erindring; uægteligt vores studietur til Rom! Jeg er klassisksproglig studerende fra Ribe Katedralskole, og Rom var derfor det oplagte rejsemål for min klasse. Studieturen var min første rejse til Rom og derfor en kulturel oplevelse af de større.

Rom er en overvældende by. Den rummer så meget historie, kunst og arkitektur, at det halve kunne være nok – underligt er det derfor ikke, at byen er så overrendt. Livet i Rom er hektisk, som livet i storbyen nu engang er, og den store menneskerand kan til tider tage fokus væk fra de vidundere, byen har at byde på.

Min største oplevelse i Rom var derfor, da min klasse og jeg tog bussen ud på landet og gik mod byen ad Via Appia. I dét øjeblik forstod jeg, hvorfor nogen nyder at gå så meget, og hvor lidt værdi vi egentligt tillægger det i vores tempofyldte samfund, hvor det kun kan gå for langsomt. Dette essay handler derfor om at sætte tiden i stå og finde oaser – for eksempel Via Appia.



*Her går vi i flok på de originale trædesten, der stadig er på en lang strækning af vejen.*

»Jeg går til Rom«, sagde Jesus til Peter, og dét blev hans sidste spadseretur. Andre store mænd har dog også siden da og endda før da udtalt sig om at gå. Ikke i den forstand at gå fra A til B som i Jesu tilfælde, men det at gå som en sindstilstand. At gå i den forstand at du går uden egentlig destination, men blot med tanken om, at du nok på et eller andet tidspunkt skal ende, hvor du startede. At gå i den forstand, at du ikke blot vandrer rundt i skoven og på stierne og i gaderne, men også vandrer rundt i dit sind – og forsøger at navigere.

Den græske læge Hippokrates sagde engang: »Walking is a man's best medicine«. Alligevel er det at gå en stadig meget undervurderet aktivitet i vor tid, på trods af at det er i dag, vi har allermest brug for det. Travlhed, stress og jag – der er så meget, vi skal nå i dag, og vi glemmer os selv undervejs. Dét kunne lyde som starten på en samfundskritisk artikel, men det er det ikke. Dette er i stedet en hyldest til de steder, der bekræfter en i, at verden er et vidunderligt sted, og at der stadig findes smukke steder på Jorden på trods af det hærværk, vi har påført den de sidste par århundreder.

For vi har ufatteligt travlt i dag. Vi har så travlt, at vi ikke har tid til at sænke farten. Infrastruktur har altid været vigtig – landveje og søveje har været selve betingelsen for handel siden oldtiden. Vi har altid haft behov for at bevæge os fra A til B. Forskellen fra oldtiden og til i dag er tempoet. Tempoet, hvori vi kan flytte os fra ét sted til et andet, er steget eksplosivt, siden man for et par hundrede år siden for første gang rigtig dygtiggjorde sig i mekanik og teknologi.

Førhen, hvis man skulle nogen steder hen, var det enten med hestevogn eller til

fods. En tur, der dengang tog en hel dag, kan i dag gøres på halvdagen time. Ville man i kontakt med nogen, sendte man et brev og ventede adskillige dage på svar. I dag skriver man en besked via instant messenger og kan forvente svar inden for et par minutter.

Tempoet er mangedoblet, siden industrialiseringen tog fart, og værdien af et sænket tempo er stærkt undervurderet. I stedet ønsker vi os flere timer i døgnnet, så vi kan nå endnu flere ting, end vi i forvejen forsøger – men hvor skal vi søge hen, når vi opdager vores egen utilstrækkelighed? Når vi erkender, at vor livstil forlanger mere af os, end vi formår, og vi sidder tilbage med følelsen af afmagt – når vi indser, at livet er et kapløb med Kronos som den stærkeste modstander, og at Kronos har overhalet os; vi kan ikke længere løbe med ham – hvor skal vi søge hen?

Tidligere havde Kronos ikke så travlt, men vi har jagtet ham. Jagtet ham med vores nye standarder, med vores nye mål og ønsker om selvrealisering, med vores nye teknologi; så han har oppet sig – men har vi i virkeligheden også det, eller er det noget, vi bilder os selv ind? Er det ikke sigende, at 75% af de voksne på arbejdsmarkedet føler sig stressede? Hvornår blev det smart at have travlt, og hvor skal vi søge hen, når vores travle hverdages stress overrumpler os?

Vi skal søge hen til steder, hvor Kronos hviler sig. Steder, hvor han holder pause fra sit evindelige kapløb; med andre ord: Steder, hvor tiden står stille. Findes sådanne steder? Ja – men de eksisterer kun i kraft af os selv. I kraft af den sindsstemning vi kommer i, når vi befinder os disse steder. I kraft af at vi lader tidløsheden være en fælles forståelse, og at kapløbet ikke dyrkes disse steder. Det er steder, hvor man går i stedet for at løbe og sidder i stedet for at stå. Dette tager os tilbage til den indledende sætning, som er selve temaet for dette essay: Værdien i at gå.

Egentlig havde jeg troet, at det her essay ville komme til at handle om Peterskirken,

Colosseum, Vatikanmuseet eller et andet af Roms arkitektoniske vidundere og kunstskatte; jeg har aldrig været i Rom før, men kender naturligvis til hovedattraktionerne. Overraskende nok viste det sig, at de ting, jeg havde troet, ville gøre størst indtryk på mig, var de ting, der vakte mindst interesse hos mig. Dermed ikke sagt, at Peterskirken ikke er vanvittigt smuk; jeg tror blot, at når man bliver bombarderet med så mange indtryk på én gang, så lukker man af.

Mængden af sansindtryk er for overvældende til, at hjernen kan rumme det, og så stopper man med at se. Ligesom med selektiv hørelse, tror jeg også, at hjernen kan slå en mekanisme til, der hedder selektivt syn. Jeg er ikke i tvivl om, at Peterskirken har en masse at byde på og en masse ting, der bør nærstudies; men i denne omgang var det ikke Peterskirken, der slog mig omkuld.

Derimod efterlod to steder mig betaget og med følelsen af at være blevet berørt af historiens vingesus. Det ene var den lille kirke San Clemente, hvis egentlige vidunder ikke er kirken i sig selv, men dens tre lag af religionshistorie under jorden, og det andet sted, som det her essay kommer til at handle om, var den 560 kilometer lange vej, Via Appia.

»Alle veje fører til Rom«, siger det velkendte ordsprog. Betyder det, at hvis man går længe nok ad en vej, ender man på et tidspunkt i Rom? Usandsynligt, men ikke desto mindre et smukt udsagn og et godt eksempel på romersk selvfølelse.

Den romerske censor Appius Claudius Caecus anlagde i 312 f.v.t. Vejenes Dronning (Regina Viarum), Via Appia, så ingen mand nogensinde skulle have besvær med at komme til Rom.

Og Via Appia er betagende på en helt anden måde end Colosseum og Peterskirken. Via Appia rummer det, som den tyske kunsthistoriker og arkæolog Johan Winckelmann kaldte for »stille storhed«. På Via Appia er der lige præcis indtryk nok til, at hjernen kan suge det hele til sig og samtidig slappe af. Den er ikke prangende,

men alligevel pragtfuld. Min fascination af Via Appia udspringer nok også af det faktum, at jeg egentlig ikke havde skænket den en tanke, ergo havde jeg ingen forventninger til den – tabula mea rasa erat.

Colosseum derimod bryster sig med at være et helt fantastisk antikt bygningsværk, hvor historien vil feje benene væk under dig. Med så store forventninger til noget kan man sjældent andet end at blive skuffet, og det blev jeg. Colosseum indefra er et virvar af mennesker, der betragter forfaldne stenklumper, og det måske mest interessante sted, under arenaen, hvor de kæmpende opholdt sig før de skulle ind og kæmpe for deres liv, er ikke tilgængeligt for turister. Ligeledes er pladsen uden om Colosseum smykket med turistboder, varevogne og en rand af mennesker. Kort sagt: Tiden er løbet fra Colosseum. Så smuk, som den har været i antikken, så blegnende er den i det enogtyvende århundrede. Turistificeringen ødelægger autenticiteten og den historiske oplevelse, hvorfor jeg fandt mig selv uimponeret.



*Her mødte vi tilfældigt tre italienske mænd, der straks insisterede på et fællesbillede. Jeg er nr. 2 set fra venstre.*

Via Appia derimod, som ligesom Colosseum har været af enorm vigtighed i antikken, er fuldkommen ydmyg i sit udtryk. I stedet for at folde sig ud i højden som Roms mange monumentale bygningsværker, folder den sig ud i længden; selvom det ligesom Colosseum er et kæmpe bygningsværk – 560 kilometer langt – fra Rom til Brindisi – tiltrækker Via Appia sig ingen opmærksomhed. Og det er det, der giver stedet sit specielle udtryk – dets ro.

Men Via Appia rummer også historie. I år 73 f.v.t. indledte slaven Spartacus det eponyme Spartacusoprør – et oprør, der startede med, at Spartacus flygtede sammen med de andre gladiatorer fra gladiatorsskolen i Capua, og endte med en slavehær på over 70.000 slaver, der i 71 f.v.t. kæmpede imod Crassus. Her faldt Spartacus dog, og slavehæren besejredes. Crassus gav efterfølgende ordre til, at over 6000 slaver (de, der ikke var faldet i slaget) skulle henrettes; de blev korsfæstet og udstillet langs Via Appia. Vejen har altså også fungeret som et sted, hvor romerne har kunnet indgyde ærefrygt hos udefrakommende, når de kom kørende ind til Rom.

I dag er det dog ikke lugten af kød i fordærv, der møder en, når man går på de store trædesten; det er en duft af græs og blomster og sol og frisk luft. Når man går i skyggen af de høje cypresser og iagttager det mønster, de laver på vejen og i det vildtvoksende græs, får man følelsen af, at man er et sted, der befinder sig i en tilstand af evig sommer. Man er et sted, hvor blomsterne altid står i flor, hvor græssets grønne farve aldrig blegner, og hvor fuglene aldrig stopper deres sang. Og vejen synes uendelig; sommer, så langt øjet rækker.

Ikke så underligt at det er her, Peter efter sigende møder Jesus i en vision – Peter, der frygtede sin henrettelse, var flygtet fra Rom, da han uden for byen, gående på Via Appia, møder den opstandne Jesus. Han spørger ham: »Domine, quo vadis?» («Herre, hvor går du hen?»), hvortil Jesus svarer: »Romam vado iterum crucifigi« («Jeg går til

Rom igen for at blive korsfæstet»). Peter får herefter mod til at vende tilbage til Rom og fortsætte sit martyrium, indtil han også bliver korsfæstet.

Men dette essay handler hverken om Spartacus eller Peter; det handler om at gå. Nietzsche sagde engang: »Alle wirklich großen Gedanken wurden beim spazieren gehen konzipiert« («alle virkelig store tanker udtænkes, mens du spadserer»), og han har ret. Gåture synes at skærpe sindet – det må være noget med sammensætningen af den friske, iltrige luft og kroppens bevægelse, der skaber et indre klarsyn. Jeg kan ikke huske, hvornår jeg sidst har følt mig så let og bekymringsfri, som da jeg gik mod Rom ad Via Appia.

Duften af lundlig luft synes at trænge helt ind til de inderste organer i kroppen, og på en forunderlig måde føler man sig som et bedre menneske, når man går der; gladere, rarere, friere – livet virker simplere her. Hvis store tanker skal tænkes, så er det her, man skal befinde sig imens. Ikke på et lille indelukket værelse i Danmark en mørk og kold eftermiddag, hvor afleveringerne har hobet sig op – det ender sjældent med at være særligt konstruktivt.

På Via Appia virker historien også tættere på. Den er ikke pakket ind i glasmonter, stilladser, hegn og informationstavler. Via Appia giver den autentiske oplevelse af at gå i historiens fodspor modsat mange andre af Roms attraktioner, hvor det synes at være fodspor fra turister, man går i.

Via Appia er nemlig forsømt og efterladt på en måde, der giver den et specielt præg. Langs vejen så jeg en massiv stenbænk, der var knækket midt over, og sådan har den formodentlig set ud længe – græsset voksede vildt omkring den og igennem den. Først tænkte jeg: »Hvorfor restaurerer de ikke sådan noget?«, men så tænkte jeg: »Hvor er det smukt og naturligt – her kan man ikke blot se historiens gang, men også naturens gang«. Via Appia er endnu ikke blevet ramt af den sygdom, der hedder turistificering. Der var ikke en eneste gadesælger.



*Antallet af mennesker vi mødte på Via Appia kan tælles på to hænder - det meste af tiden var det kun os og fuglene, man kunne høre.*

Det er sådanne steder, man skal søge hen i en eskapistisk flugt fra hverdagen. Disse steder vidner ikke om virkeligheden – man føler sig på afstand af den virkelige verden. Men måske vidner de i virkeligheden om den sande virkelighed. Eskapisme eller søgen mod det sande – vi har brug for tilflugtssteder. Om det er Via Appia eller Tange Skov spiller ingen rolle; vigtigst er det, at vi kan sætte tiden i stå for en stund og acceptere, at vi ikke kan nå det hele.

Vi kan ikke nå det hele uden undervejs at glemme at sanse. Vi kan ikke nå det hele inden for den tidsramme vi selv og samfundet sætter for os uden at glemme at leve undervejs. Vi må sætte tempoet ned; nogle gange bliver vi nødt til at gå i stedet for at løbe og sidde i stedet for at stå; Rom blev trods alt ikke bygget på én dag.

Ida Mohr Larsen, 3r

# Riber Ulfsborg - en kampplads fra 1100-tallet

Maria Knudsen

I engene nord for Tange, omkring tre kilometer stik øst for Ribe Domkirke, ligger det overpløjede voldsted Riber Ulfsborg. I dag er det en næsten usynlig forhøjning på marken, men for knap 900 år siden stod her en mindst otte meter høj banke, omgivet af en lav voldgrav og med en træbygget borg på toppen. Herfra havde man frit udsyn over

de flade engområder og Ribe by, som en fremtrængende hær skulle igennem for at nå frem til voldstedet. Borgen er bygget på en tid, hvor der herskede borgerkrig og stor ufred i Danmark. På Riber Ulfsborg sad en af spillerne i krigen i ly af byen og ventede på den næste træfning mellem de stridende parter.



Riber Ulfsborg under betegnelsen 'Ulfsborg-høj' på de ældste matrikelkort over Tange By, opmålt år 1800.

## Forhistorie

I 1530 omtales forhøjningen som *Riber Ulsborg* eller *Wlsborigh*, men derudover kendes ingen historiske efterretninger om stedet. I begyndelsen af 1800-tallet sløjfer den daværende ejer voldstedet ved at grave godt tre meter af toppen. Han bemærker i den forbindelse, at højfylden består af »lagvis opstabilede Lyngtørv med Lyngskjoldet nedad« og at voldstedets overflade på dette tidspunkt er oversået med »rustne søm«.

Ingen ved præcist, hvordan banken har set ud før afgravningen, men de ældste matrikelkort over ejerlavet Tange By fra om-



Riber Ulfsborg ligger i engene nord for Tange, omkring tre kilometer stik øst for Ribe Domkirke. Voldstedet er beskyttet af vådområder mod nord, syd og øst, mens Ribe by ligger som en beskyttende barriere mod vest. Efter Videnskabernes Selskabs Konzeptkort 1794.



kring år 1800 viser en cirkulær forhøjning på omkring 35 meter i diameter. I anden halvdel af 1800-tallet målte toppen af banken til 6+ meter. Lægger man hertil de godt 3 afgravede meter fås en samlet højde på mere end 9 meter. Den naturligt voksede tørveoverflade ligger i området 2-2,5 meter over havets overflade og borgbankens oprindeligt højde har været på mindst 8 meter.

I 1879 foretog den daværende ejer en mindre udgravning i banken, og udover en del tømmer og mange sten fandt man en mulig brønd i form af en 2,5 alen høj ege-tønde. Efter dette indgreb skrev Riberlægen H. Vilandt et brev til direktøren for Museet for Nordiske Oldsager, J. J. A. Worsaae, og efterspurgte en videnskabelig undersøgelse af stedet, men en sådan blev ikke bevilget.

Den næste udgravning på Riber Ulfborg blev foretaget i november 1955 af Nationalmuseet ved Hans Stiesdal. Undersøgelsen kom i stand som en form for tidsfordriv for arbejderne i de stille perioder under Danmarks første byarkæologiske udgravning, der foregik i Grønnegade i Ribe. Stiesdal var svært pessimistisk hvad angik undersøgelsens resultater og voldstedets arkæologiske potentiale i det hele taget. Han beklagede den manglende respons på Vilandts henvendelse i 1879, for i 1955 var det med hans egne ord »for sent« at inddrive konkrete oplysninger om Riber Ulfborg.

I foråret 2013 foretog Sydvestjyske Museer en mindre undersøgelse på Riber Ulfborg, som skulle kaste lys over voldstedets bevaringsgrad. Borgbanken var i denne undersøgelse knap en meter høj på det højeste sted, mens Stiesdals begrænsede observationer fra undersøgelsen i 1955 beskriver, at banken på dette tidspunkt var bevaret i 1,75 meters højde. Der er altså foregået en ganske betydelig nedslidning over de sidste knap 60 år og voldstedet må nu siges at være stærkt dyrkningstruet. I efteråret 2013 kunne museet foretage en egentlig udgravning på voldstedet, og ved denne undersøgelse genfandt vi faktisk en

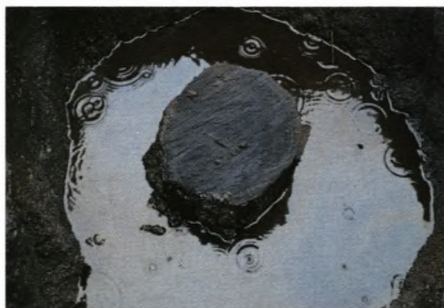

*Den portstolpe, som gav den præcise datering for opførelsen af Riber Ulfborg til vinterhalvåret 1148/49. Foto:Sydvestjyske Museer.*

af Stiesdals grøfter fra 1955. I bunden fandt vores detektormand hele to snapseflasker – komplet med skruelåg og bundslat.

Først og fremmest bidrog udgravningen dog med en række spændende observationer og ny viden om voldstedets opførelse, fremtoning og undergang. Det er disse resultater, jeg vil præsentere i det følgende.

## Hvem var Riber Ulf?

Stednavnet Riber Ulfborg antyder en forbindelse imellem voldstedet og stormanden Riber Ulf, der var en betydningsfuld mand i 1100-tallets Danmark og dertil mulig hovedsmand i Ribe. Indtil nu har kun navnet talt for en sådan forbindelse, men en dendrokronologisk prøve taget i denne undersøgelse gav det endelige bevis. Stolpen, som prøven blev udtaget fra, stod på sin oprindelige placering og var ikke udskiftet. Fældningstidspunktet i vinterhalvåret 1148/49 giver en sikker datering af voldstedets opførelse og borgen har således med stor sandsynlighed tilført Riber Ulf.

Riber Ulf var nær betroet til Svend Grathe, som han var allieret med i borgerkrigene mellem Svend og de øvrige kongsemner Knud Magnussen og Valdemar den Store i 1150'erne. Svend var konge af Skåne og Sjælland og med Riber Ulf som allieret havde han i Ribe et vigtigt holdpunkt i Jylland, hvor Knud Magnussen ellers regerede.

Omkring 1154 blev Riber Ulf taget til fange og sendt i eksil hos Kong Sverker i Sverige – muligvis efter træfninger ved Ribe samme år. Herfra undslap han og stod som bannerfører for Svend i slaget på Grathe Hede den 23. oktober 1157. Her led Svend som bekendt nederlag og måtte flygte ud i Grathe Mose, hvor han blev slået ihjel af bønder. Måske er Riber Ulf den samme Ulf, som ifølge Saxo efter netop dette slag blev dømt til døden i Viborg af Knuds mænd, selvom Esbern Snare ønskede at skåne ham. Angiveligt måtte Ulf lade livet for at hævne Knuds død ved det sagnomspundne blodgilde i Roskilde den 9. august 1157. Dette placerer muligvis Riber Ulf som en af de tilstedeværende ved dette blodgilde, en af de mest skelsættende begivenheder i danmarkshistorien, hvor Sven bryder sit freds-

løfte og Valdemar den Stores skæbne som eneheriker af Danmark besegles.

En folkevisse fortæller, hvordan den unge Ulf, mens han var i tjeneste hos Ivar Skjoldsön, bortførte dennes datter og rigdomme og opførte sig en fast borg ved Ribe. Selvom man sjældent kan tage folkeviser bogstaveligt, er denne information endnu et fingerpeg om Riber Ulfs tilknytning til Ribe og til voldstedet Riber Ulfsborg i særdeleshed.

### Ulfs borg i Ribe

Riber Ulfsborg er beskærmet af vådområder mod nord, syd og øst, mens Ribe by ligger som en beskyttende barriere mod vest. Voldstedets konstruktion udgjorde i samtiden et imponerende og ganske betydeligt fæstningsværk.



*De afdækkede rester af Riber Ulfsborg. Banken ses som en grå forhøjning på den naturligt aflejrrede, røde ferskvandstov. Rundt langs bankens sider og i voldgraven ligger tømmer og sten. I forgrunden mod venstre ses de nedrammede portstolper stikke op. Foto: Sydvestjyske Museer.*

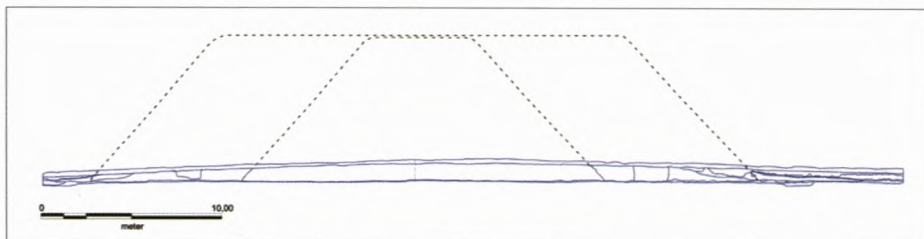

*Rekonstrueret profil af borgbankens oprindelige dimensioner. Tegning: Sydvestjyske Museer.*



Scene fra Bayeux-tapetet, borgen Dinan angribes. Ligesom Riber Ulfborg består denne borg af en borgbanke med omkransende grav samt palisade, centraltårn og port. Efter Wikipedia.

Da maskinen havde fjernet den overliggende muldjord, lå de bevarede rester af Riber Ulfborg afdækket for første gang siden midten af 1100-tallet. Banken var bevaret i omkring 90 centimeters højde og konstrueret i to etaper: Første etape bestod af en kerne af opstablede hedetørv og udenom denne var lagt en anden etape i form af en tørverand i en lysere type af tørv. Langs bankens yderste kant var der gravet en lav voldgrav og i den sydvestlige del stod tre nedrammede stolper på deres oprindelige placering. Disse stolper er sandsynligvis resterne af en port, som har markeret adgangsvejen til voldstedet. Rundt langs bankens sider og i voldgraven lå brændt tømmer samt betydelige mængder håndstøsten – enkelte også større.

Oprindeligt har borgbanken på Riber Ulfborg rejst sig som en otte meter høj keglestub over det flade englandskab og kunne således ses langvejs fra. Der er skrælet tørv af et område på godt 9 hektar for at opføre banken, hvilket siger ikke så lidt om den økonomiske formåen for den mand, der byggede borg her i vinteren 1148/49. På bankens flade top, som har haft et anslået areal på godt 300 m<sup>2</sup>, stod sandsynligvis et træbygget centraltårn omgivet af en palisade.

Det brændte tømmer i voldgraven var af en karakter, der gør det sandsynligt, at det kan have indgået i sådanne konstruktioner.

Blandt andet fandtes to, firesidede stolper af betydelige dimensioner – tykkelsen var på ca. 30 x 30 cm og den ene var over seks meter i bevaret længde. Begge syntes at spidse til i den ene ende. Disse kan meget vel have stået som to ud af i alt fire hjørnestolper i et kvadratisk centraltårn.

Andre tømmerstykker bestod af sparsomt tildannede rafter, som kan have indgået i en palisade bygget af rått tilvirket tømmer. Fæstningsværker i form af en borgbanke med omsluttende grav samt tårn og palisade kendes fra samtidige billedlige kilder. Normannerne var særligt glade for borge af denne type, som kaldes en 'donjon' og på Bayeux-tapetet (omkring 1077) optræder en sådan i den scene, der forestiller angrebet på Dinan.

### Riber Ulfborgs endeligt

Undersøgelsen af Riber Ulfborg gav en forbløffende lille mængde genstande, hvilket ganske sikkert hænger sammen med, at hele bankens top og overflade desværre forsvandt ved afgravningen i 1800-tallet. Derfor er det meget vanskeligt at sige noget konkret om, hvordan hverdagen har udfoldet sig på borgen. Kun enkelte skår af både hjemlig og importeret keramik giver et meget sparsomt indblik i det daglige liv på en befæstning i 1100-tallet. De forklulede rester af en dobbeltkam har måske tilhørt en af Riber Ulf's hirdsmænd, som kunne for-

drive tiden med at rede sit overskæg, mens han vogtede over Ulfborg og ventede på Valdemar og Knuds fremrykkende hær.

Alt tyder på, at Riber Ulfborg har haft en ganske kort funktionsperiode, og det er mest sandsynligt, at Riber Ulf allerede havde lidt nederlag på Ulfborg, da han stod som bannerfører for Svend på Grathe Hede i 1157.

Selvom den således næppe har stået særligt længe, peger sporene til gengæld på en desto mere voldsom afslutning for borgen. Hovedparten af det træ, som vi fandt på Riber Ulfborg er helt eller delvist forkullet og det synes uomtvisteligt, at borgen på et tidspunkt er brændt ned. Samtidig er det sandsynligt, at de mange sten i voldgraven og ved bankens fod kan have fungeret som ammunition i et angreb på borgen. Saxo beretter, hvordan slyngekastere, bueskytter og rytteri udgjorde de væsentligste elementer i opbygningen af Valdemar den Stores hær, og stenene kan meget vel have været anvendt i de slynger og små blider, som må have været med i et tidssvarende angreb på voldstedet. Det er også en mulighed, at de er blevet brugt i forsvaret af borgen og kastet fra toppen af palisaden, ned over de indtrængende fjender. Flere fragmenter af den samme kværnsten blev fundet mellem



Fragment af brændt benkam af en type fra 1100-tallet fundet i voldgraven. Et af de få fund fra Riber Ulfborg.

Foto: Sydvestjyske Museer.

stenene og vidner måske om et sidste, desperat forsøg på at forsvare borgen: at knuse køkkenets kornkværn for at kaste stumperne i hovedet på de mænd, der forsøgte at forcere den stejle borgbanke.

Lige meget hjalp det dog, for angrebet efterlod et smadret og nedbrændt Riber Ulfborg. Efter alt at dømme var voldstedet ødelagt mindre end et årti efter sin opførelse og blev aldrig genopbygget. De afbrændte trækonstruktioner har stået tilbage på toppen af banken og vidnet om hændelsen, indtil banken på et tidspunkt er skredet sammen og resterne af borgen endt i voldgraven og ved bankens fod. Herefter henligger voldstedet i en lang periode og over den sammenfaldne banke dannes et naturligt tørvelag, som senere forsegles af et tykt lag fygesand.

### En spiller i en blodig magtkamp

I vinteren 1148/49 opfører Riber Ulf en borg ved Ribe og sidder her som Svend Grathes allierede under kongestridighederne i 1150'erne. Allerede da Ulf henrettes efter slaget på Grathe Hede i 1157 er hans borg ved Ribe smadret og nedbrændt i et fjendtligt angreb. Resterne af Riber Ulfborg har med denne undersøgelse givet ny og værdifuld viden ikke bare om opbygningen og udformningen af en borg fra 1100-tallet, men også et lille indblik i vilkårene og konsekvenserne for en middelalderlig stormand, som satsede på den forkerte konge i en af de blodigste borgerkrige i Danmarkshistorien.

---

Artiklen har været bragt første gang i Sydvestjyske Museers årsskrift *Levende viden* nr. 2 2014. *Levende Viden* kan købes ved henvendelse til: [museum@sydvestjyskemuseer.dk](mailto:museum@sydvestjyskemuseer.dk) og koster 99,- for 130 sider.

*Forfatteren, Maria Knudsen, arkæolog, Sydvestjyske Museer, [mkn@sydvestjyskemuseer.dk](mailto:mkn@sydvestjyskemuseer.dk) har været så venlig at give os tilladelse til at bringe hendes artikel.*

# Weis Stue

HOTEL  
RESTAURANT  
TORVET  
6760 RIBE  
TLF. 75 42 07 00



# HOTEL DAGMAR

Hotel Dagmar - Torvet 1 - 6760 Ribe - Tlf. 75 42 00 33

# KOLVIG RESTAURANT & CAFÉ



- en del af Danske Hoteller  
Mellemdammen 13 - 6760 Ribe  
Tlf: 7541 0488 - Fax: 7541 0483  
[www.kolvig.dk](http://www.kolvig.dk) - [Info@kolvig.dk](mailto:Info@kolvig.dk)  
[www.danske-hoteller.dk](http://www.danske-hoteller.dk)



## Restaurant Sælhunden v/Rinda Klausen

Skiibroen 13 · 6760 Ribe · Tlf. 75 42 09 46 · Fax 75 41 04 31  
[www.saelhunden.dk](http://www.saelhunden.dk) · [saelhunden@stofanet.dk](mailto:saelhunden@stofanet.dk)

## RESTAURANT

# Backhaus ApS.

STEDET HVOR MAN SPISER GODT - MØDE- OG SELSKABSLOKALER OP TIL 65 PERS.

GRYDERGADE 12 - 6760 RIBE - TLF. 75 42 11 01



# Kort nyt fra Ribe

Ved redaktøren

## Ribe Byhøjskole

Ribe Kunstmuseum og Sydvestjyske Museer har sammen med Katedralskolen og byens kirker og overnatningssteder udviklet et nyt kulturtilbud. Det er en slags højskolekurser, som skal formidle Ribes kultur- og naturtilbud til mennesker som indbydes til komme til Ribe i nogle dage. Kursusdeltagerne bliver så indkvarteret på byens hoteller. De første kurser blev udbudt i slutningen af 2014, men der var ikke tilstrækkeligt tilmeldte. Der udbydes derfor en ny serie på fire kurser i første halvdel af 2015. Kurserne har forskelligt indhold og målgrupper. Man kan se nærmere om kurserne på [www.ribebyhøjskole.dk](http://www.ribebyhøjskole.dk)

## Domkirketorvet

Der har været mange aktiviteter på torvet i løbet af året. I højsommeren var der flere markedsdage med boder rundt om kirkens kor og apsis. Det gav liv og trængsel, men der var dog god plads til alle – også Ølboden, som næsten skjultes blandt de mange aktiviteter.

Opførelsen af Kannikegården skrider godt frem. De dybtliggende fundamenter er ved at blive støbt, og arbejdet nyder godt af den milde vinter, vi hidtil har haft. Byggeriet er naturligvis markant i bybilledet, men generer af det er dog meget begrænset. Der gøres meget ud af at varsle når der er støjende aktiviteter eller der kommer store transporter ind til byggepladsen.

Der er kommet mere styr på parkeringen på torvet. Gennem sommeren var der meget spredt parkering og undertiden ret omfattende. Men nu er der regelmæssigt besøg af de parkeringsvagter som opererer i kommunen. Det var noget af en overgang for en del bilister, som fik sat bødesedler på forrunderne!

Der er aftale om at der i forbindelse med kirkelige handlinger kan parkeres langs kir-

kens sydside, hvor der er plads til ca. 20 biler.



Den fredede ruin beskyttes under byggeriet. I baggrunden ses Vandtårnet, som har fået en ærefuld bevaringspris fra Esbjerg Byfond.



Ribes nye skyline.



Markedsdag på Torvet. Ølboden gemmer sig næsten i trængslen.

## Ribe Domkirke

Der har været mange aktiviteter i kirken i julemåneden. Händels Messias blev endnu engang opført for en fyldt kirke, men også en række kor har givet koncerter i kirken. Handelsstandsforeningens julekoncert som er en del af »Peters Jul« brand'et, med Jette Torp fyldte også kirken til randen.

En hel anden aktivitet i kirken foregik i den stormfulde weekend, hvor Dagmar og Egon hærgede! Det var et af kirkens konfirmandhold, som var samlet fra lørdag eftermiddag til søndag middag. De hyggede sig i Processionsgangen og overnattede mellem kirkebænkene sammen med deres præst og en af kirketjenerne.

Det blev en nat, som de unge nok sent glemmer. En storm kan godt lyde uhyggeligt i en natmørk kirke!

Stormene forårsagede heldigvis næsten ikke skader på kirken sådan som stormene for to år siden gjorde.

## Ribe - Europas smukkeste lille-by

Ribe blev vinder af en europæisk konkurrence blandt 52 mindre turistdestinationer.

Ribes nærmeste konkurrent var byen Obidos i Portugal. Afstemningen foregik på en hjemmeside og der var en intens aktivitet for at få flest muligt i hele kommunen at stemme på Ribe. Netværkerne fungerede!! Der er nu også andre kilder til byens renommé i udlandet. Et russisk fjernsynshold har været på optagelser, som vil blive set af millioner af seere i Rusland og et kinesisk hold har også været i byen og omegnen. Turistfolkene har sørget for at byen og omegnen har vist sig fra de bedste sider. Vadehavets Nationalparks storslåede natur og vikingeaktiviteterne i Ribe er gode trækplastre.

I den forbindelse er det glædeligt at kunne oplyse, at A. P. Møllers fond har givet et beløb på 10 mio. kr. til anlæg ved Vikingecentret i Lustrup. Her vil man anlægge en havn, som skal vise hvordan Ribes havn skønnes at have set ud i 800-årene. Pengegaven skal også bruges til opførelse af en trækirke, som Ansgars kirke fra ca. 865 måske har set ud.

Ribe vil tillige i 2015 blive hjemsted for et specielt skib, som skal bruges i National-



*Fra et tidligere navertræf i Ribe.*

park Vadehavet. Skibet er udformet med flad bund, så det kan stå på havbunden ved lavvande ligesom de typiske vadehavs-everter kunne. Skibet skal bruges til at udforske og præsentere Vadehavsområdet, og det skal være til stede ved arrangementer i området, hvor det vil være hensigtsmæssigt at informere om Vadehavet. Skibet skal have fast havneplads ved Skibbroen i Ribe lige overfor Kolvigs Gård. Det siges at være godkendt til 12 passagerer, men det bliver ikke en ny rutebåd til Kammerslusen!

### **Navere vil indtage Ribe**

I dagene omkring Kristi Himmelfart vil op til 300 navere komme til Ribe. Naverne har valgt at holde deres årlige »Himmelfahrtstreffen« i Ribe. Stenbohus og Hotel Ribe (tidl. Sønderjylland) der begge drives af Niels Toft er navernes kontakt til Ribe. Der har i en årrække været »Naverhule« i Stenbohus's gård. Mange navere har været her gennem tiderne, og har arbejdet her i kortere eller længere perioder.

### **Englandsbåden sejler ikke mere**

Al passagerfart med skib fra Esbjerg til England er ophørt. Siden Esbjerg Havn blev indviet i 1874 har der været mulighed for at rejse med skib til England. Det er vemo-

digt og mange minder knytter sig til den rute, som i de fleste år er blevet besejlet af DFDS. Indtil 1950'erne var det landbrugsvarerne som fyldte mest på skibene og passagererne var relativt få. Men fra 1960'erne kom der store komfortable skibe og persontransporten blev den vigtigste. Nu er den svundet ind, fordi det er meget nemmere at flyve eller tage tog eller bil gennem tunellen under den engelske kanal.

Selv godstransporten er ved at svinde ind. Den store container-kran, som i årtier har præget havnebilledet, er taget ned! Men så længe der er gang i vindmølle- eventyret og olie-aktiviteterne er der dog god brug for Esbjerg Havn!

HP



*Hjuldampere Ribberhus fra 1875.*



# Adresseændringer mv.

U.år	Helle Nørregård Kronprinsessegade 61 1306 København K	S.79 x	Annelise Boysen Højmarksvej 16 2860 Søborg	S.95 x	Birgitte Mullesgaard Pedersen Victoriavej 7 3450 Allerød
R.54	Ingelise Reimar-Larsen Egebjergshaven 11 2750 Ballerup	S.81 a	Birgitte Viborg Christensen Marienlystvej 11 7800 Skive	S.96 x	Rune Bai Nielsen Seminarievej 54 C, st.th 6760 Ribe
S.55 k+mn	Kirsten Urup Snerlevej 18 6600 Vejen	S.81 x	Ulla Thyssen Rosenberg Græse Strandvej 26 A 3600 Frederikssund	S.98 b	Lisbeth Rosendahl Rodenberg Brandevej 33 A, FASTERHOLT 7330 Brande
S.57	Karen Junker Christensen Srenaldervej 241 D, st. 8220 Brabrand	S.84 y	Jim Hagemann Snabe Rosavej 10 A 2930 Klampenborg	S.00 u	Thomas Schou Hansen Blågårdsgade 29 A, 1.tv 2200 København N
R.64	Lisbet Böcher Roskildevej 55 2000 Frederiksberg	S.86 a	Benthe Veibel Bonde Hovedgaden 38 6621 Gesten	S.06 b	Karen Schmidt Gabelsvej 29 F 6740 Bramming
S.65 ns	Knud Daugaard Peters La Résidence le Cinquantenaire (ORPEA) Rue de la Gare 32-36 BE-1140 Bruxelles (Etterbeek), Belgien	S.86 y	Jesper Kjerrumgaard Johansen Tirsbæk Søvej 83 7120 Vejle Ø	S.06 x	Jens Krabbe Frandsen Margretheholmsvej 40, 2.th 1432 København K
S.68 b	Else Margrete Hjerrild Gadelandet 2C, st.th. 2700 Brønshøj	S.88 x	Morten Ellegaard Spelmanns Toft 14 A 6720 Fanø	S.06 x	Pi Maria Ganderup Nørregade 22, st. 8464 Galten
S.69 a	Flemming Burgdorf Juhlsmindvej 25, Aastrup 6100 Haderslev	S.91 a	Janus Helmin Blomfrø Istedgade 68, 2.tv 1650 København V	S.07 a	Jeppe Beier Berndsen Store Kannikestræde 12, 1169 København K
S.70 b	Inger Margrethe Kjærsgaard Gartnerhaven 7, 2.th 5560 Aarup	S.91 z	Thomas Gredal Kristiansen Tøndervej 14, st. 6780 Skærbæk	S.07 y	Marianne Skalborg Jensen Bjerskovparken 23 6760 Ribe
S.78 b	Henrik Dahl Byenden 25, Sigerslev 4660 Store Heddinge	S.94 u	Henrik Frandsen Ingerslevs Plads 3, 4.tv 8000 Århus C	S.07 y	Gitte Øllgaard Larsen Stationsvej 4, 2. 7300 Jelling
		S.94 u	Flemming Holst Hundebøl Søndergade 42, 2.tv 6500 Vejens	S.07 z	Ragnhild Petersen Salamanderparken 236 8260 Viby J

**Vi mødes i**  
**Kvickly**

**Seminarievej 1 - 6760 Ribe - Tlf. 75 42 11 00**

S.08 h Søren Bøllingtoft Knudsen  
Colbjørnsensgade 20 A, 2.th  
1652 København V

S.08 x Anders Peter Fabricius  
Jørgensen  
Midtermolen 16 5.th  
2100 København Ø

S.08 x Anne Hedegaard Rasmussen  
Jens Baggesens Vej 10, 03tv  
8210 Aarhus V

S.09 x Anders Bramming  
Gøteborg Alle 14  
8200 Århus N

S.09 z Mark Nørgaard Hansen  
Rendsburggade 28  
9000 Aalborg

S.10 s Martin Binnerup  
Vestergade 73  
8000 Aarhus C

R.56 b Knud Kjær Nielsen  
Vestre Paradisvej 159  
2840 Holte

S.08 h Simone Brink Laugesen  
Åbrinken 2  
6752 Glejbjerg

S.92 y Anne Ahlmann Nielsen  
Amagerbrogade 264 B 2 TV  
2300 København S

S.84 z Anette Lind Astrup  
Råhøjvænget 18  
8260 Viby J

## Nye medlemmer

S.06 b Helle Pedersen  
Ul. Przemyslowa 46A/26  
PL-61-541 Poznan  
Polen

S.90 x Lene Jermiin  
Fresiavej 2  
3450 Allerød

S.05 b Christine Gyrop Lund  
Billeshavevej 51,d,1  
5500 Middelfart

## Døde

R.42 b Inge-Margrethe Hansen  
R.52 Ove Strange



**Danske Bank**

Ribe Afdeling  
Telefon 45 12 20 40

HANDLING #23

### Gennemsigtige priser

Banker bliver ofte kritiseret for at have uigennemsigtige priser og gebyrer. Vi vil sikre, at man let kan gennemskue vores der findes billigere alternativer. Og i netbank kan du se præcis, hvad du har betalt i gebyrer det seneste år - og få hjælp til at betale mindre fremover. Det er bare en af de foreløbige 23 handlinger, vi har igangsat for at blive en bedre bank for vores kunder.

På [danskebank.dk/priser](http://danskebank.dk/priser) kan du nu få et bedre overblik over, hvad vores produkter koster, og om

Følg processen på [danskebank.dk/bedrebank](http://danskebank.dk/bedrebank)

Danske Bank

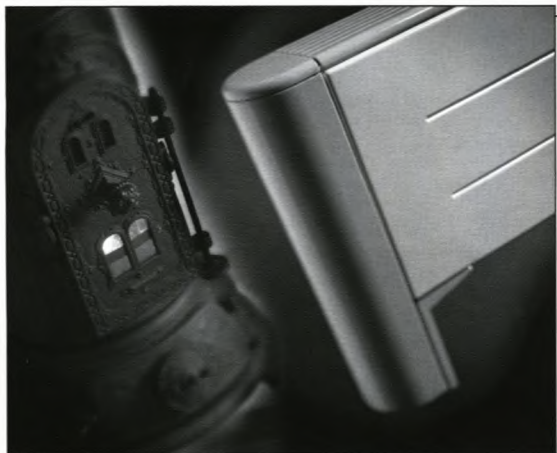

Ribe Jernindustri A/S er grundlagt i 1848 som et jernstøberi, der hurtigt opnåede et solidt renommé, bl.a. for sine landskendte støbejernsovne.

I 1970'erne opstartede produktionen af pladejerns-radiatorer, hvormed støberiet i Ribe blev nedlagt.

I 2004 blev Hudevad opkøbt og i 2006/2007 blev Hudevad produktionen flyttet til Ribe.

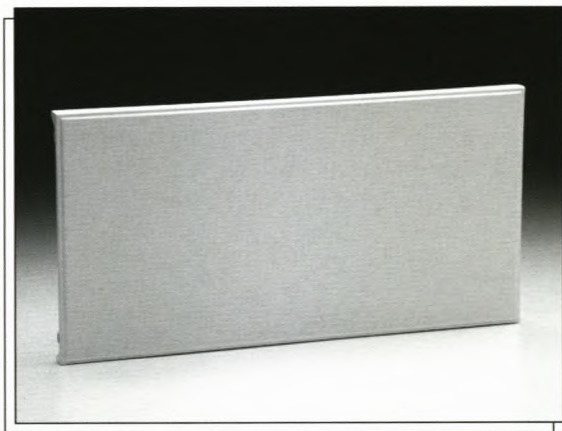

Identify. Invent. Inspire.

**HUDEVAD**  
**RIOpanel**

DK-6760 Ribe • Tlf.: 7542 0255 • Fax: 7688 2286 • [www.rio.dk](http://www.rio.dk) / [www.hudevad.dk](http://www.hudevad.dk)

**Afsender:**

Ripensersamfundet v/Hanne B. Elmelund Gam  
Drewsensvej 10 2. th · 2100 København Ø.

## Ripensersamfundet

er en forening af tidligere elever fra Ribe Katedralskole samt for skolens nuværende og tidligere lærere.

Foreningen arrangerer en reception for årets dimittender og jubilarer. Den afholdes i forbindelse med translokationen på Katedralskolen i juni.

Foreningens medlemsblad, Ripenserbladet, udkommer tre gange pr. år. I februar-nummeret indkaldes der til generalforsamling og årsmøde, april-nummeret indeholder en liste over kontaktpersoner for årets jubilarer og oktober-nummeret indeholder billeder fra årets jubilararrangementer. Bladet er udkommet siden 1916.

Der udsendes normalt 2-3 nyhedsbreve til de medlemmer, som har oplyst deres mailadresse.

Eftertryk af artikler er kun tilladt efter aftale med redaktionen.

Oplysninger om foreningen kan findes på hjemmesiden: [www.ripensersamfundet.dk](http://www.ripensersamfundet.dk) samt i gruppen Ripensersamfundet på Facebook.

Medlemskab og adresseændring tegnes/meddeles enten ved en e-mail til: [ripensersamfundet@ripensersamfundet.dk](mailto:ripensersamfundet@ripensersamfundet.dk), på hjemmesiden eller ved at kontakte sekretæren.

Reklamationer over ikke modtaget blad meddeles til sekretæren eller anmeldes via hjemmesiden.

# Ripenserbladet

Medlemsblad for Ripensersamfundet · Nr. 2 · April 2015



Velkommen til Ribe til juni

## Jubilarservice 2015

Side 16-35



**JENS  
PEDERSEN**  
ApS

**Aut. EL-installatør  
Ø. Vedstedvej 52  
Tlf. 75 42 32 32**



**PRØV VORES  
PORTVINS-  
MARINEREDE  
FRUGTER**

PARMO W. PEDERSEN - RIBE - 75 42 03 26



**Ribes Blomsterhus  
Mathiesen**

Seminarievej 6 - 6760 Ribe  
**75 42 08 33 - 75 42 49 61**

Mail din bestilling på [5402@interflora.dk](mailto:5402@interflora.dk)  
[www.interflora.dk](http://www.interflora.dk)

**Nordea** 

Ribe afdeling  
Seminarievej 8 · 6760 Ribe  
Tlf. 75 41 11 11

## Foreningens organisation

### **Formand**

Povl Dons Christensen, s.65  
Carstengade 22  
1770 København V  
20 16 2 258  
[formand@ripensersamfundet.dk](mailto:formand@ripensersamfundet.dk)

### **Næstformand**

Hanne Krag Fugleholm, s.84  
20 42 24 05  
[naestformand@ripensersamfundet.dk](mailto:naestformand@ripensersamfundet.dk)

### **Kasserer**

Hans Erik Christensen, s.65  
50 50 84 95  
[kasserer@ripensersamfundet.dk](mailto:kasserer@ripensersamfundet.dk)  
Bankkonto: 9738-0001961136  
Girokonto: 106-6676

### **Sekretær**

Hanne B. Elmelund Gam, s.69  
22 25 76 29  
[sekretaer@ripensersamfundet.dk](mailto:sekretaer@ripensersamfundet.dk)

### **Redaktør**

Henrik Præstholm, s.60  
40 45 17 28  
[redaktoer@ripensersamfundet.dk](mailto:redaktoer@ripensersamfundet.dk)

### **Webmastere**

Hans Erik Christensen, s.65  
50 50 84 95  
Ole Kromann Hansen, s.64  
86 22 21 19  
[webmaster@ripensersamfundet.dk](mailto:webmaster@ripensersamfundet.dk)

### **Bestyrelsesmedlem**

Helle Spange Mortensen  
40 37 82 38  
[hsm@ripensersamfundet.dk](mailto:hsm@ripensersamfundet.dk)

# JUBILARRECEPTION

fredag den 26. juni 2015 på Ribe Katedralskole



Traditionen tro inviterer Ripensersamfundet til jubilarrception i Salen (Rundgangen) lige efter skolens translokation. Translokationen afholdes i skolegården kl. 10.00 til ca. 12.00. I tilfælde af regnvejr flyttes translokationen til Ribe Domkirke.

Til receptionen indbydes:

- Alle årets jubilarer
- Tidligere og nuværende lærere og ansatte ved skolen
- Årest dimittender

## INDHOLD

Indbydelse til jubilarrception . . . . .	3
Ripensersamfundets ordinære generalforsamling 2015. . . . .	4
Formandens beretning. . . . .	9
Foreningens reviderede vedtægter . . . . .	12
Årsmøde 2014. . . . .	14
Formandens hilsen til årets jubilarer . . . . .	16
Mindeord . . . . .	17
Praktiske oplysninger. . . . .	18
Fortegnelse over årets jubilarer. . . . .	20
Forord af sognepræst Marie Høgh . . . . .	36
Innovation – et nyt fag på RK. . . . .	38
Livets arabesk og en gammel skolebog. . . . .	40
Hjælpeprisen . . . . .	46
Indlæg fra medlemmer . . . . .	48
Kort nyt fra Ribe. . . . .	52
Adresseændringer m.v. . . . .	58

*Der udsendes nyhedsbrev i juni. Bidrag er velkomne. Deadline 1. juni.*

*Næste Ripenserblad udkommer i oktober med deadline den 1. september 2015*



# Ripensersamfundets ordinære generalforsamling 2015

Ripensersamfundets ordinære generalforsamling blev afholdt den 28. februar 2015 kl. 14.00 i Vartov, Farvergade 27, 1463 København K.

Generalforsamlingen blev annonceret i Ripenserbladet udgivet i november 2014. Mødets dagsorden var publiceret i Ripenserbladet udsendt primo februar 2015 og desuden på Ripensersamfundets hjemmeside.

Mødet blev åbnet af Ripensersamfundets formand Povl Dons Christensen, S.65. Der deltog i alt 31 medlemmer og 7 led-sagere. Vi begyndte, som noget nyt, med at synge »Sol er oppe«, og de fleste af den bedagede forsamling mindedes nok vandreturene til Hvidebro efter Heimdalmøderne!!

På forslag fra bestyrelsen blev Knud William Kastrop, S.54, valgt til dirigent. Knud William takkede for valget og kunne konstatere, at generalforsamlingen var lov-

ligt indvarslet og beslutningsdygtig. Jørgen Westergaard, S.55, blev valgt som referent.

Povl Dons Christensen aflagde beretning. (Se side 9)

.....

Dirigenten kunne konstatere, at der ikke var spørgsmål eller bemærkninger til beretningen, hvorefter den blev taget til efterretning og godkendt.

## Regnskaber

Det reviderede driftsregnskab for perioden 1/1-31/12 2014 samt status pr 31/12 2014 for Ripensersamfundet og Dimittendfonden for perioden 1/-31/12 2014 var uddelt til deltagerne. Kassereren Hans Erik Christensen S.65 gennemgik de enkelte punkter i de to regnskaber.

De samlede indtægter for foreningen ud-



Højskolesangbøgerne er til hånde på Vartov.





*Hans Erik Christensen forelægger regnskaberne.*

gjorde 231.035 kr. og årets resultat udviste et underskud på 18.375 kr. Ripenserbladets trykning og distribution var regnskabets største post med en udgift på 126.333 kr.

I forbindelse med gennemgangen blev det fremhævet, at en relativ stor udgift på 50.000 kr. under »Øvrige udgifter« er en følge af vedtagelsen ved forrige generalforsamling om at forhøje Dimittendfonden, så der er basis for at forhøje legatet til 7.000 kr. pr. år. Dimittendfondens beholdning er nu på 209.536 kr. Begge regnskaber fik forsamlingens godkendelse.

Forslag til budget for Ripensersamfundet og Dimittendfondet for 2015 blev præsenteret af Hans Erik Christensen. Budgetforslaget for Ripensersamfundet er beregnet på uforandret aktivitetsniveau og der forventes et beskedent underskud på 3.125 kr. Budgettet for Dimittendfonden viser uddeling af en legat portion på 7.000 kr. med et forventet underskud på 400 kr. De præsenterede forslag blev godkendt

Bestyrelsens forslag om at bevare kontingentet uændret blev vedtaget af forsamlingen. Det betyder at normalkontingentet fortsat er 160 kr. pr. medlem og kontingentet for de første fem år efter eksamen er 75 kr.

## **Indkomne forslag**

Formanden informerede generalforsam-

lingen om baggrunden for forslaget til vedtægtsændringer, der er præsenteret i Ripenserbladet, Nr. 1. februar 2015 og bestyrelsens ændringsforslag hertil. På baggrund af de nævnte ændringsforslag kom der en livlig udveksling af synspunkter vedrørende Ripensersamfundets aktiviteter og varetagelsen af disse.

*Ulla Kayser, S.75*, rettede spørgsmål om muligheden for at Ripenserbladet udgives elektronisk, idet dette kunne give en stor besparelse på foreningens udgifter.

*Formanden* kunne oplyse, at dette ikke var overvejet endnu, idet vi mangler en del e-mail adresser. På sigt kunne bladet sendes elektronisk til medlemmer, som måtte ønske dette. Dette ville betyde at medlemmerne kunne få muligheden for at fravælge det trykte og tilvælge det elektroniske. Et forhold af betydning for de udgifter – som er stigende – ved fremsendelse af bladet via post.

*Carl Rise Damkjær, S.51*, ønskede at modtage oplysninger om hvilke tanker bestyrelsen havde med hensyn til en evt. outsourcing af det redaktionelle arbejde af Ripenserbladet.

*Formanden* oplyste, at Henrik Præstholms ihærdige og dygtige indsats som redaktør bevirkede, at outsourcing af arbejdet som redaktør ikke havde været på tale. Men en vedtagelse at de fremsatte forslag

til vedtægtsændringer ville åbne mulighed for dette.

*Laurids Brok Lauridsen, S.55*, så gerne at der blev oprettet et arkiv, således at der ville være mulighed for at hente blade, der var udgivet af Ripensersamfundet ad elektronisk vej.

*Hans Erik Christensen* oplyste, at rent teknisk ville dette sikkert være muligt; men kun de seneste årgange af Ripenserbladet findes elektronisk. Arbejdet med at scanne og arkivere de scannede blade ville være et stort arbejde. Såfremt der var medlemmer, der havde lyst til at udføre dette arbejde, ville bestyrelsen gerne tage imod en sådan hjælp.

*Henrik Hjort Madsen, S.64*, udtrykte et stærkt ønske om, at det trykte blad bevares; netavis var ikke ønskelig.

*Andreas Christensen, R.62*; ønskede at få oplyst hvorledes lånemulighederne ville være, hvis Ripensersamfundets arkiv blev overdraget til Ribe Byhistorisk Arkiv.

Henrik Præstholm kunne oplyse, at efter en overdragelse af det nuværende fysiske arkiv til Ribe Byhistorisk Arkiv ville arkivet tage vare på opbevaring og adgang til udlån til interesserede. Udlånsmuligheder vil være til stede og svare til de nuværende.

*Conny Rom Petersen, S.76*, efterlyste op-

lysninger om hvornår, der sidst var modtaget materiale til Ripensersamfundets arkiv.

*Henrik Præstholm* kunne oplyse, der for kort tid siden fra formanden er modtaget to ringbind med papirer. Ellers er det kun de udkomne blade, som er tilgængeligt for arkivet.

*Per Sleiman Petersen, R.62*, kunne støtte at foreningens arkiv blev overflyttet til Ribe Byhistorisk Arkiv og fremhævede risikoen for at arkivet blev ødelagt brand, når opbevaring af arkivet sker i private hjem.

*Ejvind Veisig, S.51*, fremførte at opbevaring af arkivet – 8 kasser og lister – ikke burde være en stor opgave.

*Carl Rise Damkjær, S.51*, fremhævede, at arkivet indeholder meget dyrebart materiale, noget var 100 år gammelt. Det var derfor vanskeligt at forstå, at arkivet skulle overdrages til Ribe Byhistorisk Arkiv. Foreningen burde bevare arkivet, og der fandtes brandsikre rum mange steder. Såfremt det skulle overdrages til Ribe Byhistorisk Arkiv, burde der udarbejdes en omhyggelig aftale om opbevaring og udlån af materialet.

*Formanden* kunne støtte Carl Rise Damkjærs vurdering vedrørende den store værdi af arkiv materialet – vort hjerteblod. Med henblik på at sikre at materialet bevares,



*Vedtægter er tungt stof.*



*Bestyrelsen præsenteres.*

ville Henrik Præstholm optage nye forhandlinger med Ribe Byhistoriske Arkiv om opbevaring og udlånsforhold.

*Birgitte Kure Stadler*, S.66, havde stor forståelse for bestyrelsens forslag og opfordrede medlemmerne til at stemme for.

Dirigenten foranledigede dernæst, at der blev stemt om ændringer i de enkelte paragraffer; afstemningerne skete ved håndsop-rækning, og alle forslag blev vedtaget.

I forbindelse med stemmeafgivelsen vedrørende §11 blev der rejst et spørgsmål af Carl Rise Damkjær, vedrørende en fortolkning af teksten »halvdelen af bestyrelsen afgår hvert andet år«, under forhold hvor bestyrelsen kunne bestå af 3 personer.

*Formanden* oplyste, at en situation med 3 personer i bestyrelsen ikke var forudset at forekomme i den nærmeste tid og måtte situationen opstå, kunne der sikkert findes en praktisk løsning.

### **Valg af formand, bestyrelsesmedlemmer og 1-2 suppleanter for disse sidste**

Povl Dons Christensen (S.65) blev genvalgt som formand. Povl takkede for valget.

Hans Erik Christensen (S.65) og Hanne Birgit Elmelund Gam (S.69) blev genvalgt som bestyrelsesmedlemmer.

Nyvalgt blev Helle Spange Mortensen (S.69) og Ole Kromann Hansen (S.64). Conny Rom Petersen (S.76) og Jens Gade (S.74) blev valgt som suppleanter.

### **Valg af revisor og revisorsuppleant**

Merete Lindqvist (S.76) revisor og Kirsten Hingeberg Larsen (R.65) revisorsuppleant blev genvalgt

**Jørgen Westergaard** blev af formanden takket for mange års arbejde i bestyrelsen og modtog som afskedsgave bogværket: »Limfjorden I og II«, som var signeret af forfatteren, Hans Edvard Nørregård-Nielsen, S.65.

Dirigenten konstaterede at alle punkter på dagsordenen var behandlet og takkede de fremmødte for god orden.

Efter en livlig og begivenhedsrig generalforsamling takkede formanden dirigenten for kompetent ledelse af generalforsamlingen og erklærede den for afsluttet. Han

inviterede alle til at deltage i Ripensersamfundets efterfølgende årsmøde med Per

Kristian Madsen, direktør for Nationalmuseet som foredragsholder (se side 14).



Formanden takker Jørgen Westergaard for lang og tro tjeneste.

**Danske Bank**

Ribe Afdeling  
Telefon 45 12 20 40

HANDLING #21

### Gennemsigtige priser

Banker bliver ofte kritiseret for at have uliggenlige priser og gebyrer. Vi vil sikre, at man let kan gennemskue vores.

På [danskebank.dk/priser](http://danskebank.dk/priser) kan du nu få et bedre overblik over, hvad vores produkter koster, og om der findes billigere alternativer. Og i netbank kan du se præcis, hvad du har betalt i gebyrer det seneste år - og få hjælp til at betale mindre fremover. Det er bare én af de foreløbigt 23 handlinger, vi har igangsat for at blive en bedre bank for vores kunder.

Følg processen på [danskebank.dk/bdrebank](http://danskebank.dk/bdrebank)

Danske Bank

# Formandens beretning for 2015

## Årets gang 2014

Den ordinære generalforsamling blev afholdt lørdag eftermiddag den 22. februar 2014 i Sangsalen på Katedralskolen med 35 deltagere. Bestyrelsen fremlagde med en vis spænding beslutningen om i fremtiden ikke at trykke navne og adresser på alle jubilarer i Ripenserbladets aprilnummer – kun på de jubilerende medlemmer. Beslutningen skyldtes bestemmelserne i persondatalovgivningingen, der ikke giver mulighed for at registrere personer, der ikke er medlemmer af foreningen, uden deres specifikke samtykke.

Beslutningen fremkaldte en del diskussion på generalforsamlingen. Et enkelt medlem gav udtryk for, at bestyrelsen tilsyneladende var ved at planlægge Ripenser-samfundets død.

Heldigvis viste fremmødet og deltagelsen ved årets jubilarreception, at dette ikke var tilfældet, men herom senere.

Efter generalforsamlingen fortalte rektor Bent Karsdal på årsmødet levende om sine 25 år på katedralskolen, og efter foredraget sluttede dagen med middag i Salen, hvor 25 medlemmer og ledsagere deltog.

I løbet af beretningsåret har bestyrelsen afholdt to korte og tre lange bestyrelsesmøder. Jeg vil gerne takke bestyrelsens medlemmer for en god og aktiv deltagelse i bestyrelsesarbejdet. Specielt vil jeg takke Jørgen Westergaard, som nu stopper i bestyrelsen, for lang og trofast tjeneste, men det vil jeg vende tilbage til under »Valg til bestyrelsen«.

Formanden har endvidere i årets løb deltaget i legatbestyrelsesmøder i Ribe i forbindelse med uddelingen af Schöns Legat, Lauridsens Legat og Ripenser-samfundets Jubilæumslegat. Alle tre legater uddeles under egne navne, men administreres samlet. Det giver en væsentlig administrativ besparelse.

## Translokation og jubilarreception

Translokationen fandt i år sted i den nyrenoverede skolegård i opholdsvej. Ripenser-samfundet uddelte to af de største legater, det forøgede Dimittendlegat på 7.000 kr. og det forlængede 100-års jubilæumslegat på 5.000 kr. Ikke en af de ringeste opgaver en formand kan have!

Efter translokationen bød Ripensersamfundet traditionen tro til jubilarreception i Salen. Den på generalforsamlingen udtrykte bekymring om foreningens snarlige død blev gjort til skamme: Mere end fem hundrede jubilarer, studenter og lærere deltog i denne reception, som er blevet foreningens flagskib. Og bestyrelsen modtog kun positive reaktioner på, at vi nu koncentrerer os om at servicere medlemmerne og ikke ikke-medlemmerne. Disse sidste er dog fortsat naturligvis velkomne til at deltage i receptionen – og enkelte meldte sig da også ind i foreningen for at støtte det gode formål.

I 2013 introducerede vi to roll-ups, som fortalte, at det var Ripensersamfundet og ikke skolen, som var værter ved receptionen. Og i år var bestyrelsen og dens hjælpere alle iklædt flotte røde forklæder med logo. Vi vil forsøge at være så synlige, som muligt.

## Kommunikation

Der er udkommet tre Ripenserblade siden sidste generalforsamling. I april udkom bladet med en liste over jubilerende medlemmer samt kontaktpersoner i det omfang, disse kendtes.

Efterårsbladet indeholdt igen i år fyldige reportager fra translokation og jubilarreception, og det nys udkomne blad indvarslede generalforsamlingen og årsmødet. Desuden bringer bladet løbende relevant Ribe-stof.

Bladet har 100-års jubilæum i 2016, og bestyrelsen overvejer på hvilken måde, dette kan markeres.

Ud over det trykte blad, som nu gen-

nem en række år har ligget i gode hænder hos vores redaktør, Henrik Præstholm, som vi er megen tak skyldig, har vi nu i fem år udsendt elektroniske **nyhedsbreve** efter behov. Oftest i juni lige inden jubilarrangementerne og i sensommeren som optakt til bladet med alle billederne fra jubilarrangementerne. Og senest her i februar med en påmindelse om årets generalforsamling og årsmøde.

Vi har registreret e-mail adresser på 1.165 af vores medlemmer. Vi har 1.450 medlemmer i alt, så vi vil opfordre til, at de sidste 20 procent lader sig e-mailregistrere, hvis man endnu ikke har gjort dette. Det kan ske på vores hjemmeside.

Foreningens hjemmeside [www.ripensersamfundet.dk](http://www.ripensersamfundet.dk) bliver anvendt som både nyhedsformidler og til registrering af ændringer i medlemsforhold.

Også på **facebook** og **twitter** er Ripensersamfundet registreret. Her vil vi i højere grad kommunikere med især den yngre del af foreningens medlemmer – og med ikke-medlemmer – og opfordre dem til at melde sig ind i foreningen. Facebook er i dag for de unge, hvad Ripensersamfundet var for stifterne af foreningen for godt 100 år siden.

Der er et halvt hundrede grupper på facebook, som har relationer til Ribe Katedralskole, og gruppen Ripensersamfundet er vokset støt: For to år siden var der 285 medlemmer, og her ved udgangen af februar er der 506! Her er et oplagt forum for fremtidig kommunikation. En trend er, at de jubilerende årgange danner deres egne facebookgrupper med henblik på at organisere sammenkomster mm.

### **Medlemsforhold**

Ripensersamfundet havde i året 2013 1.477 betalende medlemmer og i 2014 1.446 medlemmer samt fire æresmedlemmer. En lille tilbagegang på 31. Desværre er det ikke blandt de unge, vi har medlemstække: Fra de seneste fem årgange, hvor der i alt blev dimitteret over 1.000 studenter, var der i

2014 kun 17 medlemmer, mod 35 i 2013. Manglen på ungt blod er en af foreningens store udfordringer.

### **Økonomi**

I 2014 havde foreningen et underskud på godt 18.000 kr. mod et budgetteret underskud på godt 21.000 kr. Foreningen har heldigvis fortsat en god formue, godt 215.000 kr. Men meget mere om regnskab og budget under det senere dagsordenspunkt.

Kontingentopkrævningen er siden 2012 sket via Nets, som tidligere hed PBS. I alt har 716 medlemmer tilmeldt sig denne service, så vi vil derfor igen opfordre medlemmerne til at tilmelde sig den elektroniske betalingservice.

### **Arkivet**

En konsekvens af, at al kommunikation efterhånden foregår elektronisk samt at fotografering foregår digitalt, er der stort set ikke registreret nye numre i foreningens arkiv, som opbevares hos redaktøren. Faktisk var sidste gang der var brug for arkivet i forbindelse med research til jubilæumsskriftet, som udkom i 2012.

Bestyrelsen har derfor besluttet at gå to veje med hensyn til arkivet: Det nuværende fysiske arkiv foreslås overdraget Ribe Byhistorisk Arkiv, som vil tage vare på opbevaring og adgang til udlån til interesserede. Det finder bestyrelsen er en mere sikker og langtidsholdbar opbevaring end den nuværende, hvor arkivplaceringen er baseret på, hvem der har plads til arkivkasserne.

Derfor vil vi foreslå en ændring af vedtægterne, der gør dette muligt.

Den anden vej er at sikre, at det materiale, som i den seneste halve snes år har været anvendt i bestyrelsens og redaktørens arbejde, vil blive opbevaret elektronisk.

Mere om arkivspørgsmålet under punktet om vedtægtsændringer, hvor bestyrelsen vil fremlægge ændringsforslag til det allerede fremsendte materiale.

## Liste over afdøde medlemmer

I perioden februar 2014 - februar 2015 har vi modtaget underretning om følgende dødsfald blandt medlemmerne. Må jeg bede forsamlingen rejse sig under oplæsningen af deres navne:

Uden år	Kirstine Bjerrum
S.35	Harriet Smith
R.46	Harriet Solvejg Agerbo
S.46	Niels Oxenvad
R.37	Erik Jørgensen
R.42	Inge-Margrethe Hansen
S.46	Inger Kærgaard Poulsen
S.49	Flemming Arendttorp
R.50	Jørgen Kruchow
R.52	Ove Strange
R.54	Kurt Eli Smidt
S.54	Viggo Høyer
S.56	Tore Donslund Jensen
S.56	Elisabeth Degn
S.59	Erik Ludvigsen
S.60	Bjørn Mot Lund
S.63	Tyge Woetmann Nielsen
S.71	Ellen Bach Andersen

ÆRET VÆRE DERES MINDE

## Fremtiden

Heldigvis ser det ud til, at medlemsflugten er blevet mindre end tidligere. Men vi må se i øjnene, at foreningen ikke rigtig appellerer til de unge og sandsynligvis ikke vil gøre det i en tid, hvor al kommunikation foregår elektronisk.

I stedet for at græde over dette, bør vi i fokusere på at vedligeholde en forening for

vores cirka 1.500 medlemmer. Gennem en god jubilarrception, som er foreningens flagskib, og gennem Ripenserbladet. Og med et godt årsmøde.

Med hensyn til foreningsarbejdet er vi heldigvis i år i den situation, at vi har fundet to nye kandidater til bestyrelsen samt en ny kandidat til suppleantposten.

Bestyrelsesarbejdet har også ændret karakter gennem det seneste dusin år – blandt andet som konsekvens af den elektroniske udvikling. Tidligere foregik kassererens arbejde møjsommeligt manuelt, og arkivarens opgave var at holde orden i fysiske papirer. Nu er kontingentopkrævningerne elektroniske, og dele af arkivet ligger i cyberspace.

Og sekretærens arbejde og redigering af Ripenserbladet kunne måske på sigt også lægges ud til en ekstern 'service provider'. Ikke i morgen, men med vedtægtsændringerne åbner vi for denne mulighed.

-----

Som sagt: Ripensersamfundet lever og er sammen med medlemmerne ved at nå pensionsalderen. Men i modtætning til for 100 år siden, er pensionsalderen i dag for mange en særdeles aktiv periode, så der er håb endnu!

Ripensersamfundets opgave er at være til gavn og glæde for medlemmerne – ikke for alle dimittender fra Ribe katedralskole.

Povl Dons Christensen

**Vi mødes i**  
**Kvickly**

**Seminarievej 1 - 6760 Ribe - Tlf. 75 42 11 00**

# Vedtægter for Ripensersamfundet

## pr. 28. februar 2015

### § 1

Foreningens navn er Ripensersamfundet.  
Dens hjemsted er Ribe.

### § 2

Foreningens formål er:

- At bevare og udvikle sammenholdet mellem tidligere elever fra Ribe Katedralskole samt lærere, der er eller har været knyttet til denne skole.
- At samle medlemmerne til sammenkomster og lignende, hvortil også gæster efter bestyrelsens bestemmelse kan få adgang.
- At administrere den af Ripensersamfundet oprettede Dimittendfond i henhold til denne fonds vedtægter.
- At udgive et medlemsblad og vedligeholde foreningens hjemmeside.
- At administrere legater, hvor Ripensersamfundet i henhold til legaternes fundats eller vedtægter er blevet udpeget dertil.

### § 3

Medlemsberettigede er de i § 2(a) nævnte. Indmeldelser og udmeldelser sendes til bestyrelsen.

Ekstraordinære medlemmer kan efter ansøgning optages efter bestyrelsens skøn.

Udnævnelse af æresmedlemmer kræver en generalforsamlingsbeslutning med et kvalificeret flertal på 2/3 af de afgivne stemmer.

### § 4

Kontingentets størrelse fastsættes hvert år af generalforsamlingen.

Hvad der betales ud over det fastsatte kontingent tilfalder Dimittendfonden.

Deltagelse i sammenkomster betales særskilt i det omfang, hvori disse efter bestyrelsens skøn ikke kan betales af foreningen.

### § 5

Medlemskontingent forfalder den 1. april.

Kontingentrestance medfører tab af medlemskab.

### § 6

Generalforsamlingen er foreningens højeste myndighed. Enhver ordinær og ekstraordinær generalforsamling indkaldes med mindst 14 dages varsel ved bekendtgørelse i medlemsbladet eller direkte skriftligt til medlemmerne samt på Ripensersamfundets hjemmeside med angivelse af dagsorden. Når lovlig indvarsling har fundet sted, er generalforsamlingen beslutningsdygtig, uanset hvor mange medlemmer der er mødt.

Forhandlingerne ledes af en dirigent, valgt af generalforsamlingen. Alle beslutninger tages ved simpelt, absolut flertal med undtagelse af de i § 3 og § 15 nævnte. Står stemmerne lige, er forslaget forkastet. Afstemningerne foretages ved håndsoprækning. Skriftlig afstemning skal dog foretages, når enten dirigenten eller mindst to i generalforsamlingen deltagende medlemmer forlanger det.

Fraværende medlemmer kan stemme ved mødende medlemmer ved skriftlig fuldmagt.

Over forhandlingerne føres en generalforsamlingsprotokol, der underskrives af dirigenten og to tilstedeværende bestyrelsesmedlemmer. Protokollen er derefter fulgyldigt bevis for det på generalforsamlingen passerede og vedtagne.

### § 7

Der afholdes hvert år i februar en ordinær generalforsamling med følgende dagsorden:

- Valg af dirigent og referent.
- Beretning om foreningens virksomhed i det forløbne år.
- Forelæggelse af det reviderede regnskab for foreningen og Dimittendfonden til



godkendelse. Forelæggelse og vedtagelse af budget for det kommende år og forelæggelse af forslag til medlemskontingent.

d) De i § 9 omtalte forslag.

e) Valg af formand, bestyrelsesmedlemmer samt eventuelt suppleanter for disse sidste.

f) Valg af revisor og revisorsuppleant.

e) Eventuelt.

## § 8

Regnskabsåret løber fra 1. januar til 31. december.

## § 9

Forslag, der ønskes behandlet på generalforsamlingen, må være bestyrelsen i hænde inden 1. januar.

## § 10

Ekstraordinær generalforsamling kan når som helst indkaldes af bestyrelsen på eget initiativ eller efter skriftlig begæring fra mindst 20 medlemmer, der i begæringen nærmere må angive og begrunde formålet med indkaldelsen

af den ekstraordinære generalforsamling.

I sidste fald er det en pligt for bestyrelsen at indkalde den ekstraordinære generalforsamling til afholdelse senest seks uger efter begæringens indgivelse.

## § 11

Foreningen ledes og repræsenteres af en bestyrelse, der består af en formand og 2-7 andre medlemmer. Mens, som nævnt i § 7, formanden vælges af generalforsamlingen, konstituerer bestyrelsen sig umiddelbart efter generalforsamlingen af sin midte med en næstformand og en kasserer.

Endvidere udpeger bestyrelsen internt eller eksternt en sekretær, en bladredaktør, og en webmaster.

Bestyrelsen udarbejder og vedtager en skriftlig funktionsbeskrivelse, ved hvilken hver enkelt af de nævnte særposters opgave og ansvarsområde fastlægges.

Bestyrelsen administrerer endvidere de i § 2(e) nævnte legater.

Formanden, eller i dennes fravær næstformanden, og et bestyrelsesmedlem i forening forpligter foreningen i retsforhold.

Formanden er valgt for et år, de andre bestyrelsesmedlemmer for to år, således at halvdelen af bestyrelsen afgår hvert andet år, således at medlemmer valgt i lige år er på valg i lige år, og medlemmer valgt i ulige år er på valg i ulige år. Genvalg kan finde sted.

## § 12

For at der ved bestyrelsesmøder kan tages gyldig beslutning, må mindst halvdelen af bestyrelsen være til stede. Beslutning tages ved simpelt, absolut flertal. I tilfælde af stemmelighed er formandens stemme udslagsgivende.

Efter alle møder udfærdiges referat efter behov.

## § 13

For hver klasse i hver årgang tilstræber bestyrelsen at få udpeget en kontaktperson, der fungerer som bindeled mellem klassen og bestyrelsen.

## § 14

Ændringer af disse vedtægter kan kun vedtages på en generalforsamling, når mindst 2/3 af de afgivne stemmer er derfor.

Beslutning om foreningens opløsning kan kun vedtages på to på hinanden følgende generalforsamlinger med mindst 14 dages mellemrum, når mindst 2/3 af de afgivne stemmer er derfor ved hver af de to generalforsamlinger.

## § 15

Vedtægterne er vedtaget på generalforsamlingen den 28. februar 2015 og træder i kraft umiddelbart efter generalforsamlingen.

## Ripensersamfundets årsmøde 2015

Efter generalforsamlingen og efter en kort kaffepause, samlede man sig igen om talerstolen i den store flotte sal med de mange fine billeder af Arne Haugen Sørensen. Povl bød dagens foredragsholder, Per Kristian Madsen, direktør for Nationalmuseet, velkommen og takkede ham for, at han med kort varsel var trådt til.

Per Kristian begyndte med at takke for indbydelsen. Han syntes også han havde ret stor tilknytning til Ribe, men kunne jo ikke opfylde medlemskriteriet, da han var student fra Kolding.

Per Kristian skitserede kort, hvordan han ville fortælle om sit omskiftelige museumsliv.

Han begyndte med at være afløser på Koldinghus museet i sin skoletid og han fik stor interesse for middelalderen, som er et væsentligt element i museets samlinger.

Da han blev student, var der lige oprettet en uddannelse ved Aarhus Universitet i middelalder arkæologi. Per Kristian mente

at universitetet begyndte 1. september, men da han mødte op på Moesgård Museet, hvor undervisningen skulle foregå, mødte han en enkelt kustode, som kunne fortælle at der vist ikke var undervisning før engang i oktober! Alle undervisere var i felten for at gøre sommerens udgravninger færdige! Der var gang i den der i de tidlige 1970'ere!

Per Kristian var gennem hele sin studietid med på vikingetidsudgravninger i Ribe. Da han blev færdig med studierne, og var i gang som underviser på universitetet, dukkede der en stilling op i Ribe, som han søgte og fik.

Det blev nogle betydningsfulde ca. 15 år i Ribe, hvor Per Kristian var med til at opbygge Museet Ribes Vikinger, som også rummer en fornem udstilling om middelalderen. Han var leder af den meget spændende første udgravning af Ribes Gråbrødre-kloster i begyndelsen af 1990'erne. Man havde godt vidst, at det måtte have ligget nær Nygade, men da man skulle undersøge



*Per Kristian Madsen fortalte levende og medrivende.*



*Povl takkede for foredraget.*

før udvidelse af plejehjemmet Dagmargården ramte man lige ned i gråbrødrenes kirke!

Så blev der midt i 1990'erne en stilling ledig som museumsleder i Vejle. Per Kristian fik den, og dumpede lige ned i det tidlige Jelling, hvor der kom meget spændende sager frem.

Efter nogle gode år i Vejle kom Per Kristian i 1999 til Nationalmuseet, hvor han fik ansvaret for middelaldersamlingerne. Senere blev han så direktør og fik ansvaret for det hele.

Per Kristian Madsen sluttede af med at fortælle en spændende historie om to kranier, hvoraf det ene skulle være en tidlig norsk konges og det andet være et pavekranie fra 300 årene.

Begge kranier havde ligget i de kongelige samlinger, som er forløberen for Nationalmuseet. Det norske var på et tidspunkt givet tilbage til Norge og indmuret i Akershus fæstningen. Det pavelige var placeret i den katolske kirke i Bredgade.

Med de moderne dateringsmetoder var

der interesse for at se om kranierne nu også kunne være fra de personer, som man havde antaget. Det viste sig, at de to kranier ikke kunne have tilhørt de pågældende personer. De var begge flere hundrede år yngre end de burde være, og det kom der mange pud-sigheder ud af, som referenten dog ikke er i stand til at gengive.

Det var et interessant og fornøjeligt foredrag Per Kristian Madsen gav den meget lydhøre forsamling.

Efter foredraget samledes man i et tilstødende lokale, hvor der blev serveret en virkelig god buffet. Der hørte et glas hertil, men der blev, efter en hurtig beslutning i bestyrelsen, ikke holdt øje med om man fyldte efter.

Efter et par timers hyggeligt samvær skiltes man og gik hver til sit efter en vellykket eftermiddag.

## Kære jubilarer

Ripensersamfundets bestyrelse sender en hilsen til alle årets jubilarer med en invitation til at deltage i jubilarreceptionen klokken cirka 12 umiddelbart efter translokationen i Ribe fredag den 26. juni 2015.

Siden 1977 har Ripensersamfundet med stigende succes været vært ved disse receptioner, hvortil også årets studenter og skolens lærere er inviteret. Med skolens store sal som ramme kan vi byde velkommen til omkring fem hundrede gæster.

Det er et godt udgangspunkt for de forskellige jubilårsgange at sætte hinanden stævne her, inden man eventuelt fortsætter ud til individuelle arrangementer enten på byens restauranter eller privat.

Receptionernes succes har også en pris, da alle udgifter afholdes af foreningen. Og det er klart, at hvis man ikke støtter op om foreningen ved medlemskab, vil det blive sværere at kunne afholde receptionerne i det omfang, de har i dag. Receptionerne er foreningens 'flagskib'.

I år kan vi desværre ikke som tidligere optrykke navnene på alle jubilarer her i bladet men kun på de jubilerende medlemmer, jævnfør bestemmelser i Persondataloven,

som præciserer, at vi kun må trykke navnene på medlemmer af Ripensersamfundet og kun i et medlemsblad til medlemmer.

Det har vi med beklagelse taget til efterretning, men vi håber, at det samtidig vil give anledning til, at flere vil melde sig ind i foreningen. Som det er i dag, er under en fjerdedel af jubilarerne medlemmer af foreningen. Blandt de yngre årgange, er medlemsandelen under ti procent!

For at servicere ikke-medlemmerne, har vi på [www.ripenersamfundet.dk](http://www.ripenersamfundet.dk) lagt en liste over kontaktpersoner i de forskellige jubilårsgange, som man kan kontakte, hvis man er interesseret i jubilæet.

Under alle omstændigheder vil vi glæde os til at byde medlemmer såvel som ikke-medlemmer velkommen til jubilarreceptionen. Vi ved af erfaring, at receptionen er et godt samlingssted for udveksling af gamle minder.

Med venlig hilsen

Povl Dons Christensen,  
formand for Ripensersamfundet.



*Velkommen til jubilarreceptionen.*

# Mindeord

Tove Tranberg

1. november 1949 - 24. marts 2015



Tove Tranberg ved  
jubilarreceptionen  
i 2014.

Det er med stor sorg vi i Ripensersamfundet har modtaget meddelelse om Toves alt for tidlige bortgang.

Hun var foreningens meget aktive næstformand fra 2012 til i år. En periode hvor hun med stor succes planlagde både den store jubilæumsfest i 2012 og de senere årsmøder og jubilarreceptioner.

Vi vil savne hendes store engagement og smittende humor.

Tove voksede op i Gram og blev student fra Ribe Katedralskole i 1969. Dernæst blev hun uddannet som lærer på Seminarieret i Haderslev, og efter en kortere periode som lærer i Haderslev fik Tove dernæst sit professionelle virke i Køgeområdet. Først som lærer på Kirstinedalskolen i Køge, men den seneste halve snes år som UU vejleder i UUV Køge Bugt (Ungdommens Uddannelsesvejledning).

Tove fik konstateret og blev behandlet for kræft for en del år siden, men for halvandet år siden fik Tove igen konstateret kræft. Men det slog hende ikke ud. Sjældent har vi mødt et mere optimistisk og positivt menneske, og selv om hun kunne se, at situationen ikke bedredes, blev hun ved med at give udtryk for sit lyse sind og så frem til et aktivt familieliv.

At Tove var et enestående menneske kommer vel bedst til udtryk i denne hilsen fra en af hendes elever på facebook kort efter hendes bortgang: »R.I.P Tove Tranberg, den bedste lærer ever. Du var ikke kun vores lærer, du var meget mere end det, du gjorde en forskel for mig og RIGTIG mange elever. Du vil blive savnet kære Tove«.

*Æret være Toves minde.*

Povl Dons Christensen

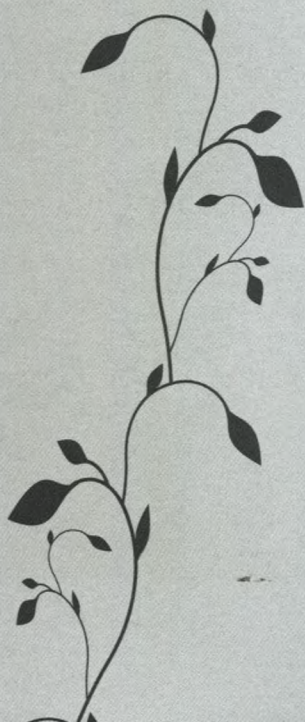

## Praktiske oplysninger

Vi har fra og med 2013 ændret praksis med hensyn til jubilareplysninger. Persondataloven forbyder foreninger opbevaring og trykning af navne på personer, som ikke er medlemmer eller har givet deres skriftlige tilladelse. Derfor er der i dette blad kun oplysninger om de medlemmer, som har jubilæum fra 1940 og hvert femte år frem til og med 2005. Vi har taget kontakt til de medlemmer som tidligere har været kontaktpersoner, og mange har givet tilsagn om at være det igen. Enkelte nye er også kommet til. Vi takker jer alle for at I således har stillet jer til rådighed for formidling af oplysninger om hinandens overvejelser om fremmøde eller hvad det nu kan være.

Vi regner i bestyrelsen med at mange af jer, både medlemmer og ikke-medlemmer, har kontakter med hinanden via de sociale medier, som facebook og twitter mv. Vi har desuden bestræbt os på at gøre det muligt at bruge foreningens hjemmeside og facebook side til kontaktsøgning.

Foreningens sekretær Hanne B. Elmelund Gam har stået for oplysninger om kontaktpersoner mv. Hun kan evt. kontaktes på tlf. 22 25 76 29 eller pr. mail (se kolofonen side 2).

### Jubilarrceptionen

Hertil indbydes alle jubilarer, årets studenter og Katedralskolens nuværende og tidligere lærere. Den finder sted umiddelbart efter translokationen i Salen (rundgangen), som skolen velvilligt stiller til vores rådighed.

### Pladsreservation

Salen og Førstesalen kan rumme os alle, men der er ikke borde og stole til alle. Vi har en reservationsordning for de ældste årgange, d.v.s. fra og med 50 års jubilarerne. Vi har også mulighed for til translokationen at reservere plads på de forreste rækker til de allerældste årgange, d.v.s. fra og med 65 års jubilarer + eventuelle ledsagere.



Pladsreservation.

Reservationer skal senest den 22. juni af-  
tales med Henrik Præstholm på tlf. 40 45  
17 28

### **Overnatningsmuligheder**

Der er rigtig mange forskellige overnat-  
ningsmuligheder i Ribe. Ribe Turistbureau,  
Torvet, 6760 Ribe, tlf. 75 42 15 00 er me-  
get behjælpelige. Man kan også benytte bu-  
reauets hjemmeside [www.visitribe.dk](http://www.visitribe.dk) eller  
mail: [info@visitribe.dk](mailto:info@visitribe.dk)

### **Gave til Dimittendfonden**

Ripensersamfundet bringer hvert år en hil-  
sen og tak til skolen i form af et legat til en  
nydimitteret student. Legatet ydes af for-  
eningens Dimittendfond efter indstilling  
fra Katedralskolen. Legatet har i en årrække  
været på 5.000 kr. Fra jubilæumsåret 2012  
har vi ved en større gave til fonden fået mu-  
lighed for at forøge legatet til 6.000 kr. og  
ved en kapitaltilførsel fra Ripensersamfun-  
det fra 2014 mulighed for at forøge legatet  
til 7.000 kr. Desuden har vi i 2012 og 2013  
og 2014 uddelt et 100 års jubilæumslegat  
på 5.000 kr. Det er besluttet også at gøre  
det i 2015 og 2016.

Vi vil gerne kunne gøre fonden endnu  
større på længere sigt. Derfor vil det være  
velkomment, hvis I vil betænke fonden  
med en gave – stor eller lille – som kan ind-  
sættes på Ripensersamfundets girokonto nr.  
106 6676 (kortart 01) eller på vores bank-  
konto, 9738 0001961144, mærket RS DE.

### **Billeder**

Bestyrelsen forsøger at tage billeder til bla-  
det fra translokationen, receptionen og  
de forskellige jubilararrangementer vi får  
kendskab til. Men hvis I selv tager billeder  
ved jeres arrangementer, som I gerne vil  
have bragt, er I velkomne til at sende dem  
til redaktørens mail med oplysning om tid,  
sted og navne.

Hvis I synes bladet skal bringe ældre bil-  
ledstof fra skolen, vil vi bede jer scanne dem  
og sende dem til os, eller I kan sende dem  
til os til låns og kopiering. Vi vil samtidig  
gerne have oplysning om tid, sted og nav-  
ne. Billedmateriale kan sendes til redaktø-  
ren, Henrik Præstholm, Nørrelundparken  
1B, 6760 Ribe.



- fri som  
fuglen...

# Froes

Herreds Sparekasse

Saltgade 4 | 6760 Ribe | 75 41 01 00 | [www.froes.dk](http://www.froes.dk)

# Jubilarer 2015

Kære jubilarer. I år er der 298 jubilerende medlemmer lige fra 75 års jubilarer til 10 års jubilarer.

Nedenfor finder I for hver klasse også kontaktpersonerne. Ikke alle årgange og

klasser har anmeldt kontaktpersoner. Stor tak til kontaktpersonerne, hvoraf flere har været særdeles aktive med at få deres kammerater, som ikke er medlem, til at melde sig ind i Ripensersamfundet.

## 75-års jubilarer

### Realister 1940

Ove Friis Jensen  
Gemmavej 4  
8270 Højbjerg  
86147573/40825973  
ofj@pc.dk

### Studenter 1940

Hans Thygesen Kristensen  
Engelbrektskatan 4  
SE-114 32 Stockholm, Sverige  
+468141115  
08-141115@comhem.se

## 70-års jubilarer

### Realister 1945

Karla Porsgaard  
Trøjelsvej 37  
6760 Ribe  
75420846



Lektor Willemoes.

Lilian Husted Nielsen  
Sct. Catharinæ Plads 1, st. th.  
6760 Ribe  
75420280

Karen Elisabeth Kjær  
Betty Nansens Alle 37, 1. th.  
2000 Frederiksberg  
36472467  
lisbethkjaer1@gmail.com

Erling A. Kabel  
Hejrebakken 11 C  
3500 Værløse  
44988986

Søren Erik Maae  
Mølby 23  
6400 Sønderborg  
74427721

Olaf Dejgaard  
Munksøgård 96, Himmelev  
4000 Roskilde  
77410196/20665196

Studenter 1945 mn  
Jens Otto Gerken  
Konsul Graugade 28  
6000 Kolding  
75532263

Erik Hansen  
Wildersgade 36, 1.  
1408 København K

Grethe Christensen  
Havnegade 35  
4900 Nakskov  
54921263/21787963  
grethe.christensen@nakskov-  
net.dk

Bent Høgild Ottosen  
Gartnerkrogen 17  
3500 Værløse  
44482709/21660340

Else Marie Hansen  
Allegade 26 B, 1.  
6270 Tønder  
74722960

### Studenter 1945 ns

Vibeke Brandt-Petersen  
Bellisvej 31  
3650 Ølstykke  
47174664/26350867  
cbrandt-p@hotmail.com

Sigvald P. Toft  
Fasanvej 1  
9330 Dronninglund  
98841615/27291914

## 65-års jubilarer

### Studenter 1950

Tulle Fenger  
Per Poulsensvej 8A, Nordby  
8305 Samsø  
86596007

Ellen Dejgaard  
Jellerød Have 106  
2980 Kokkedal  
45861395

Valdemar Thygesen Kristensen  
Bakkevej 7  
6740 Bramming  
75190827  
valdemar.kristensen@adr.dk





*Lektor Larsen og  
Lektor Hejlesen.*

Elsebeth Jensen  
P.G.Ramms Alle 27, 3.tv.  
2000 Frederiksberg  
38862785

Jørgen Lorenzen  
Schützenstrasse 25 C  
DE-24534 Neumünster,  
Tyskland  
+4943218514884  
+4917699254329  
joergen.lorenzen@gmx.de

Else Madsen  
Surreroj 18  
6372 Bylderup Bov  
74762127

Birgit Bruun  
Bytoften 65, st., 0050,  
Hjerting  
6710 Esbjerg V  
75175247

Astrid Bang  
Platanvej 22 A, 4.th.  
1810 Frederiksberg C  
33226052

Hans Aage Zabel  
Basnæsvej 10  
2700 Brønshøj  
38601515  
hzabel@post.tele.dk

Rise Ballisager  
Heimdalsvej 9  
6000 Kolding  
75529441

**KONTAKTPERSON**  
**Hans Aage Zabel**  
**38601515**  
**hzabel@post.tele.dk**

**Realister 1950**  
Inger Margrethe Olsen  
Højtoftegade 12  
8766 Nørre Snede  
75771707

Kirsten Vejrup Knudsen  
Christianslund 37, 2. th.  
3460 Birkerød  
45812140/20322140

Ruth J. Bredsdorff  
Tårnbæk Strandvej 105 K  
2930 Klampenborg  
39630641

Manfred Laugesen  
Styrmandsvej 24  
2660 Brøndby Strand  
43733825  
asta.laugesen@webspeed.dk

Birgit Hansen  
Humblebivænget 45  
5260 Odense S  
66152498

Poul Georg Sørensen  
Kronprinsensvej 67  
2000 Frederiksberg  
26177066  
annipoul@webspeed.dk

Kresten Breinholt Thorslund  
Holmevej 29, Næstelsø  
4700 Næstved  
55540078  
lokt@privat.dk

## 60-års jubilarer

**Student 1955 k+mn**  
Niels Grønbæk  
Middelbovej 3  
8960 Randers SØ  
86428081  
groenbeck@mail.tele.dk

Kristian Lund Hermansen  
Dron. Margrethes Vej 14  
4100 Ringsted  
57614325  
kr.her@turbopost.dk

Elly Voss Lorenzen  
Slotsgade 9  
6760 Ribe  
30291221

Laurids Brok Lauridsen  
Frederikssundsvej 346 - 103  
2700 Brønshøj  
20731911  
lau@dbmail.dk

Jørgen Erecius Nielsen  
Valmuevej 8  
8840 Rødkjærsbro  
86658701  
jorfix@youmail.dk

Bodil Nørgaard  
Vester Lemtorp 53  
7620 Lemvig  
97821930/30971770  
jobono@get2net.dk

Hans Olav Okkels  
Lundmarkvej 55, Vesterbæk  
6760 Ribe  
75443634

Hans P. Simonsen  
Wanderuper Str. 21 A 205  
DE-24963 Tarp, Tyskland  
+494638890205

Kirsten Urup  
Snerlevej 18  
6600 Vejen  
30243680  
kirsten.urup@gmail.com

Jørgen Meisen Westergaard  
Mikkelpark Alle 7  
2970 Hørsholm  
45865696  
adc-consult@youmail.dk

**Studenter 1955 ns**  
Dorte Hune  
Munkevej 4, Tvis  
7500 Holstebro  
97435208  
hune.tvis@mvbmail.dk

Egon Hansen  
Christiansfeldvej 4 C, st.tv.  
6100 Haderslev  
74523901

Dorthe Korsgaard  
Guldager Byvej 42  
6710 Esbjerg V  
75116054/61269034  
dortheBK@mail.dk

Mary Søgaard Madsen  
Annasvej 28  
4600 Køge  
56655884

Henny Christensen  
Skolevej 21  
6731 Tjæreborg  
75175093

Tove Hansen  
Louisehøj 20  
2880 Bagsværd  
44987647  
tove.mail@nesa.jay.net

Bente F. Holm  
Vingavägen 9.O  
SE 352 63 Växjö, Sverige  
+46 470 780424  
holmbente@hotmail.com

Kai Schultz-Nielsen  
Amsterdamhusene 24  
3600 Frederikssund  
47385618  
k.schultz-nielsen@mail.dk

K. E. Tygesen  
Nørrelundparken 9 A  
6760 Ribe  
ketull@stofanet.dk

Hanne Garff  
Vinrankevej 12  
2900 Hellerup  
39611365  
garff@email.dk

**KONTAKTPERSON**  
**Kristian Hermansen**  
**57614525**  
**kr.her@turbopost.dk**

**Realister 1955**  
Per Bonne Bohn  
Nederdammen 23B  
6760 Ribe  
75425099  
perbohn@mail.tele.dk

Anne Lise Gjerløv-Christensen  
Møllegaard 14  
4230 Skælskør  
74698647

Else Caroline Karlsen  
Seminarievej 34  
6760 Ribe  
21706533

Ralf Thorslund  
Brandsbjerg 9  
4400 Kalundborg  
59563432

Gudrun Marie Larsen  
Kirkegade 18  
5560 Årup  
64432377

Thomas Sejr Clausen  
Sjølundsparken 11  
3150 Hellebæk  
49707201/26147201  
sejrclausen@gmail.com

Anders Johannes Petersen  
Nevavej 1  
8320 Mårslet  
40284058

### 55-års jubilärer

**Studenter 1960 k**  
Aase Dinesen Riishøj  
Dalgas Boulevard 81, st.th.  
2000 Frederiksberg  
38111965  
aaseriishoej@gmail.com

Knud Øbo Sørensen  
Blåkildevej 4  
9500 Hobro  
98523395  
oebo@dlgmail.dk

Margrethe Beck Povlsen  
Kaj Munks Vej 29  
8850 Bjerringbro  
86684904  
margrethe@bknet.dk

**KONTAKTPERSON**  
**Knud Øbo Sørensen**  
**98523395**  
**oebo@dlgmail.dk**

**Studenter 1960 ns**  
Lisbet Mette Buchreitz  
Rønnevej 1, Stilling  
8660 Skanderborg  
86571040  
btz@mail.dk

Lis Gram  
Nordhaven 2  
6630 Rødding  
74841691  
lisgram1@gmail.com



## Jubilæumsfrokost den 26.06.2015

I nostalgiske og historiske omgivelser  
tilbyder vi følgende frokoster

Kl. 12-16

Frokostbuffet bestående af:

**Forret:**

Marinerede sild med karry, æg med vadehavsrejer og ramsløgs mayonnaise,  
røget laks med citroncreme, roast beef med tilbehør, rullepølse med sky og løg

Serveres med hjemmebagt brød

**Hovedret:**

Kalve cuvette, urtemarineret svinekam med forgårsgrønt i serrano,  
små smørstede kartofler med rødvinsauce og timiancreme

**Dessert:**

Brie og blåskimmel med syltede sager

Dobbelt chokolade kage

Kr. 225,-

Kun mod forudbestilling

**HOTEL  DAGMAR**

Torvet 1 - 6760 Ribe - Tlf. +45 7542 0033 - dagmar@hoteldagmar.dk  
www.hoteldagmar.dk - Cvr. Nr. 31777348

Danske Bank: 3001 0010311306 - Swift: Dabadkkk Iban dkk: DK3130000010311306

Ulla El. Kløcker  
Sjælsø Vænge 38  
3460 Birkerød  
24271272  
ulkl@sol.dk

Kirsten E. Ellegaard  
Engdalen 14, Agtrup  
6091 Bjert  
28296701  
kitteellegaard@gmail.com

Kirsten Lautrup Sønderby  
Toldbodgade 13, 1.  
6520 Tofthund  
74831578  
kisoe@hotmail.com

Inger Kristensen  
Rødehøj 29  
2770 Kastrup  
32512648

Leif Øbo Sørensen  
Liljevænget 24  
6700 Esbjerg V  
75115409

#### **KONTAKTPERSON**

**Lis Gram**  
74841691  
lisgram1@gmail.com



Lektor Krebs.

**Studenter 1960 mn**  
Jan Kaare Brink  
Granly 20  
6760 Ribe  
40170635  
eyebrink@dadlnet.dk

Christen K. Christensen  
Engparken 8  
6580 Vamdrup  
75581288  
engparken8@gmail.com

Karla Beck Schmidt  
Eriksensvej 77, Sædding  
6710 Esbjerg V  
75153550

Margit Mosekilde  
Laveskov Alle 411  
3050 Humlebæk  
49193824  
erik\_og\_margit@mosekilde.dk

Regner Kværnø  
Johanne Korchsvej 76  
4700 Næstved  
55272952  
mai.regner@stofanet.dk

Holmer C. Lund  
Tornhøjvej 14, Koed  
8560 Kolind  
86391340

Bent Kristen Nielsen  
Sejstrupvej 13  
6740 Bramming  
75174046  
b.k.nielsen@bbsyd.dk

Henrik Præstholt  
Nørrelundparken 1B  
6760 Ribe  
40451728  
henrikpr@stofanet.dk

Jens Præstholt  
Rækkevej 6, Faurskov  
8370 Hadsten  
86980040  
stutteri.skovfryd@dlgmail.dk

Glob Riber  
Skærvadvej 6, Jebjerg  
8870 Langå  
86445279  
riberzeuthen@hotmail.com

**KONTAKTPERSON**  
**Henrik Præstholt**  
40451728  
henrikpr@stofanet.dk

**Realister 1960 a**  
Else Marie Nielsen  
Næsbyhave 62  
5270 Odense N  
23885602  
halm75@forum.dk

Eigil Christesen  
Haderslevvej 24A, 2.tv.  
6200 Aabenraa  
74678931/40178931  
eigil.christesen@doppio.dk

Erling Frank  
Høedvej 50  
4450 Jyderup  
59277771  
EOFrank@paradis.dk

Finn Berg Knudsen  
Skovbrinken 6  
6400 Sønderborg  
74428913/23728743  
fog@knudsen.mail.dk

Aage Johan Kristensen  
Skelbækvej 4  
4600 Køge  
56659008  
ajkontor@mail.dk

Grethe P. Gottfredsen  
Østergade 7  
7480 Vildbjerg  
97132799/22447608  
grethe.p.gottfredsen@mail.tele.  
dk

Conny Prinds Mortensen  
Benzonsgade 8  
4800 Nykøbing F  
29606721  
ynnoc07@hotmail.com

Freddy Prinds Pallesen  
Benzonsgade 8  
4800 Nykøbing F  
29470551  
claresof@hotmail.com

Jørgen Bang  
Lomborgvej 141, Lomborg  
7620 Lemvig  
97422373

**Realister 1960 b**  
Elsebeth Rosenstand  
Sønder Farup Vej 24  
6760 Ribe  
75445060

Børge Bottelet  
Hundegade 25  
6760 Ribe  
20663680

Poul Erik Hansen  
Mejlbyvej 4  
6660 Lintrup  
74855449  
aani@ofir.dk

Christian Hjerrild  
Rømøvej 5  
6852 Billum  
75258892  
mechjerrild@mail.tele.dk

Ernst Jensen  
Gedeager 12  
6760 Ribe  
75421834/20869670  
egj@post1.dknet.dk

Peter S. Lau  
Elmevej 6  
6520 Toftlund  
21641209  
peter.lau@toftlund.net

Ellen Margrethe Grangaard  
Skovbyvej 9  
8763 Rask Mølle  
75678481  
ellen.grangaard@get2net.dk

Frida Madsen  
Grønhøjgade 6  
6600 Vejen  
75363360/21679767

Meta Stavnager Fløe  
Nørrelundparken 3D  
6760 Ribe  
75420617  
meta-ole@stofanet.dk

**KONTAKTPERSON**  
**Ernst Jensen**  
75421834/20869670  
egj@post1.dknet.dk

#### 50-års jubilarer

**Studenter 1965 k**  
Annette Biering  
Christian IX's Vej 1A  
5230 Odense M  
66111633  
annette.biering@gmail.com

Jane Bottelet  
Ribevej 42, Bobøl  
6683 Føvling  
75398339  
j.bottelet@live.dk

Lene Bundgaard  
Tårnhøjgård 20  
3500 Værløse  
44485132  
lene@smidth.dk

Regitze Nørregård-Nielsen  
Gammel Mønt 27, 3.  
1117 København K  
33156256  
rnn@kuriosa.dk

Else K. Woetmann Nielsen  
Rådmandsvej 16  
4230 Skælskør  
58196449  
elsewoetmann@mail1.stofanet.dk

Hans P. Oulund Nielsen  
Søgade 4, st. tv.  
9900 Frederikshavn  
98428276  
h.p.oulund@bbnpost.dk

Helene Nielsen  
Merkurvænget 71  
6710 Esbjerg V  
75158608  
helene.nielsen21@gmail.com

Hans Edvard Nørregård-Nielsen  
Brolæggerstræde 5, 1.  
1211 København K  
33150703  
terra@tdcadsl.dk



# Quedens Gaard & Brorsonsminde

Efter Jubilar-receptionen 26. juni 2015  
tilbyder Brorsonsminde fra kl 13.30

## Frokostbuffet



Laksemousse med salater og purløgscreme  
Kold dampet rødspætte på chilimarinerede hvedekerner  
Terrine af unghane med timian på  
urtemarineret spidskål/squash-salat  
Roastbeef med karrypickles, ristede løg  
og friskhøvlet peberrod  
Salat med tilbehør  
Husets ostebræt med syltet tilbehør og vindruer  
Hertil serveres hjemmebagt brød og smør  
(Kun mod forudbestilling)

**Pris pr. kuvert kr. 169,-**

**Bestilling: Quedens tlf. 75 41 10 50**

Lise Frederiksen Overdammen 10 • 6760 Ribe  
Tlf. 75 41 10 50 • Mobil 41 16 83 70

[www.quedensgaard.dk](http://www.quedensgaard.dk) • [www.brorsonsminde.dk](http://www.brorsonsminde.dk) • [www.ribebedandbreakfast.dk](http://www.ribebedandbreakfast.dk)  
[quedens@gmail.com](mailto:quedens@gmail.com)

**Studerter 1965 ns**

Kirsten Beck  
 Hans Jacobsvej 49  
 6760 Ribe  
 75410701  
 kirsten@becks.dk

Henning Dochweiler  
 Viking Banke 10  
 9990 Skagen  
 23459698  
 dochweiler@gmail.com

Vivi Kyndesen  
 Carstengade 22  
 1770 København V  
 22587846  
 vsk@privat.dk

Knud Daugaard Peters  
 ORPEO, Residence  
 le Cinquantenaire (Etterbeek)  
 Rue de la Gare 32-36  
 BE-1040 Brussel, Belgien  
 +32475448896  
 knud\_peters@hotmail.com

Anne Marie von Rohr  
 Grenzweg 50  
 DE-21244 Buchholz, Tyskland  
 +49418131276  
 a.m.v.rohr@googlemail.com

**Studerter 1965 ma**

Else Marie Blichert-Toft  
 Dybdal Skovvej 27  
 8600 Silkeborg  
 97564037/25884242  
 else@blichert-toft.dk

Henning Boysen  
 Parkovsvej 38  
 2820 Gentofte  
 39654027  
 hb@hlgroup.dk

Bonde Bruun  
 Knabberupvej 27  
 7100 Vejle  
 75836748  
 knabberupvej27@gmail.com

Hans Erik Christensen  
 Flinterenden 6, 5.th.  
 2300 København S  
 50508495  
 hec@mail.dk

John Gadeberg  
 Finsensvej 13 A, 5.th.  
 2000 Frederiksberg

Aage Vedsted Hansen  
 Sankt Vincents Vej 11  
 6510 Gram  
 74821136/21633392  
 aagev@dadlnet.dk

Ole Høy  
 Englund 8  
 9900 Frederikshavn  
 98430121  
 ole@hoeymail.com

Lis Janstrup  
 Bispebjerg Bakke 18 K, 2.tv.  
 2400 København NV  
 32545584  
 lisjan@parkmail.dk

Christian Nielsen  
 Uglevej 9  
 7620 Lemvig  
 97821996/42774132  
 hcn@mail.dk

**Studerter 1965 mb**

Povl Dons Christensen  
 Carstengade 22  
 1770 København V.  
 20162258  
 pdc@privat.dk



*Studerterholdet 1965.*

Ole Degn Hansen  
Ave. De Las Olas,  
Panorama Park, Blq. 1-4-A  
ES-03185 Torrevieja, Alicante,  
Spanien  
jytte49@hotmail.com

Synnit Qvist Brun  
Parkvej 14  
5600 Fåborg  
62611088/20241603  
synnitbrun@gmail.com

Palle Tore Jørgensen  
Holmbjergvej 20 A  
8420 Knebel  
86351080  
molsdoc@dadlnet.dk

Kaj Lauritzen  
Elmelundevej 28, 1.  
2700 Brønshøj  
38287521

Ole Østvig Nissen  
Vestermarksvej 11,  
Åbøl Vestermark  
6520 Tofthund  
74833593  
onissen@hotmail.com

Teddy Schøler  
Skægkærvænget 3  
8600 Silkeborg  
86855376  
teddyscholer@yahoo.dk

#### **KONTAKTPERSONER FOR HELE ÅRGANGEN**

**Povl Dons Christensen**  
20162258  
pdc@privat.dk og

**Hans Erik Christensen**  
50508495  
hec@mail.dk

**Realister 1965**  
Olaf Møller  
Østergårdsvej 23-25  
8464 Galten  
86222413  
om@hj-galten.dk

Clara Jørgensen  
Skovbrynet 2  
6630 Rødding  
74841087  
hcjo@rnet.dk

Kirsten Hingeberg Larsen  
Sønder Boulevard 34, 4.th.  
1720 København V.  
33211625/ 24613568  
kirsten@hingeberg.dk

Ruth Schnor Petersen  
Stærevang 6  
3450 Allerød  
24274148  
ruth.schnor@petersen.mail.dk

Helle Bjerno  
Amagerfælledvej 32, st.th.  
2300 København S  
32595094

Aksel Jes Bomberg  
Henrik Hertz vej 1  
8660 Skanderborg  
86522267/22595997  
kh@kh-transport.dk

#### **45-års jubilarer**

**Studenter 1970 a**  
Gunhild Tappe  
Baunehøjskolen, Hauptstr. 5  
DE-25923 Humptrup  
Tyskland  
+494663187110

**KONTAKTPERSON**  
**Jette Lund**  
75815040  
Jette\_lund@ofir.dk

**Studenter 1970 b**  
Ole Beck  
Trængstrupvej 99  
9541 Suldrup  
98653230  
ole@becks.dk

Inger Margrethe Kjærsgaard  
Gartnerhaven 7, 2.th  
5560 Aarup  
64473644  
imkj@jubiimail.dk

Lone Jehrbo  
Vestergade 53  
4930 Maribo  
54939428  
lonejehrbo@mknet.dk

**KONTAKTPERSON**  
**Ole Beck**  
98653230  
ole@becks.dk

**Studenter 1970 x**  
Geert Aagaard Andersen  
Asiatisk Plads 2  
1448 København K  
46496377/24829247  
mannerupvej42@mail.dk

Klaus Dandanell Boesen  
Sjølundparken 73  
3150 Hellebæk  
25379486

Birgitte Lerche  
Bygvej 2  
7490 Aulum  
97473138  
birgittelerche@hotmail.com

Poul Møller Petersen  
Elmbjergvej 29  
6430 Nordborg  
60222984  
poul.moeller.petersen@skole-  
kom.dk



**Studerter 1970 y**

Peter Finnerup  
Korsbrødregade 5  
6760 Ribe  
75435565/24866735  
finnerup@mail.dk

Uffe Bloch Hansen  
Egilsgade 50, 3.  
2300 København S  
40118376  
uffeblochhansen@gmail.com

Grethe Bossen  
Kaj Munks Vej 6  
6100 Haderslev  
74527615/60887615  
ove.bossen@hotmail.com

**Realister 1970**

Palle Thomsen  
Kongebrovej 33  
5500 Middelfart  
64711640/64433468  
palle-thomsen@ret-raad.dk

**40-års jubilarer****Studerter 1975 a**

Jens Fangel  
Vinkelvej 3, Kollund  
6340 Kruså  
74618464

Lis Spedtsberg  
Sandmarken 14, Askov  
6600 Vejen  
75360185/22756117  
lis@spedtsberg.net

Dagmar Warming  
Nørrelundparken 7c  
6760 Ribe  
75446690  
dagmarwarming@gmail.com

**Studerter 1975 b**

Alice Ø. Brun  
Parkvej 7, Visby  
6261 Bredebro  
74783558  
alice.brun@ofir.dk

Ulla Marie Prip Kayser  
Pilevej 11, Stensby  
4773 Stensved  
20244533  
ulla.pripkayser@gmail.com

Søren Forchhammer  
Byager 8A  
4330 Hvalso  
22174510  
forchhammer@gmail.com

Elisabeth Lemvigh  
Højderyggen 15  
7120 Vejle Øst  
75712509/40503940  
ele@gumlink.com

Morten Lemvigh  
Folehavevej 9  
9000 Ålborg  
98122315/22623559  
mol@rn.dk

Knud Helge Nielsen  
Præstelodden 13  
8330 Beder  
50986907  
knni@aarhus.dk

Jytte Olesen  
Sortebrødregade 12, st.  
6760 Ribe  
75421217  
jholesen@stofanet.dk

Bente Rosenstand  
Grøndalsvej 68, st  
2000 Frederiksberg  
38195156/60948800  
ddlhhj@get2net.dk

**Studerter 1975 x**

Jette Hald Christiansen  
Slesvigvej 17  
6400 Sønderborg  
74485026  
jette.h@christiansen.mail.dk

Jens-Ole Hansen  
Drøjegade 26F, 503  
100 København Ø  
77554303/39185675  
jeol.hansen@gmail.com

Erik Høiberg  
Margrethevej 19  
6520 Toftlund  
74832696  
kansas119@hotmail.com

Jens Chr. Jensen  
Rosen Alle 4 B, 1.th.  
6760 Ribe  
75425233/40107233  
jcje@privat.dk

Karin Jensen  
Fælleslykkevej 8  
6100 Haderslev  
74529153

Bente Mikkelsen  
Gyvelparken 8  
6760 Ribe  
41410629  
bente.erling@mail1.stofanet.dk

Ruth Sareyka Rosenberg  
Brunebjerg 32  
6000 Kolding  
75539491

Allan Sandholt  
Gormsgade 52  
6700 Esbjerg  
75310602  
allansandholt@gmail.com

Karis Seeberg Sørensen  
Nygade 2  
8961 Allingåbro  
86481820  
karis@nrndn.dk

Ib Christian A. Thomsen  
Kaldredvej 40  
4593 Eskebjerg  
59291379  
christian.axelgaard@gmail.com

Birte Aakjær  
Kanehaven 75  
8240 Risskov  
86216027  
aakjaer.christiansen@mail.dk

**Studenter 1975 y**  
Knud Erik Christensen  
Ellemosevej 16  
2900 Hellerup  
39693929  
knudchri@gmail.com

Jakob Weiland Høj  
Ellegårdsvænge 16  
2820 Gentofte  
39683220  
jwhsons@dbmail.dk

Nicolai Nicolaisen  
Nyringen 5, st. tv.  
8240 Risskov  
26223517

Karl Schmidt  
Ahornvej 40  
8680 Ry  
86891018  
karlschmidt411@yahoo.dk

### 35-års jubilarer

**Studenter 1980 a**  
Karin Høeg Bennetsen  
Kruchov  
Sønderbrogade 105, st. th.  
8700 Horsens  
20939359  
karinkruchov@hotmail.com

Elsebeth Grosbøll  
Skovvej 20  
6340 Kruså  
74671818  
elsebeth@grosboel.com

Preben Kornbek  
Jansvej 34  
2300 København S  
32527750  
kornbek@live.dk

Ole Kværnø  
Ørsholtvej 19, Gurre  
3490 Kvistgård  
49177033  
ole.kvaernoec@mail.dk

Susanne Iversen  
Kjærmarken 44  
6771 Gredstedbro  
75431384  
sanne@fam-iversen.dk

Dorte Rebsdorf Sørensen  
Løvsangervej 3  
8300 Odder  
2046 9371  
drs@km.dk

**Studenter 1980 b**  
Dorte Marie Lunn Haubro  
Møllevej 79, Vive  
9560 Hadsund  
98571224/22635904  
haubro@os.dk

Per Erlandsen Brun  
Egernvej 36  
6000 Kolding  
75535493  
peb@fih.dk

Lars Kent Jensen  
Barsbølmarkvej 1, Jels  
6630 Rødding  
74 85 51 08/ 20 44 80 31  
lkj@lj-holding.dk

Helle Ohrt Johansen  
Hagenørvej 59, Skærbæk  
7000 Fredericia  
75560556  
ohrt-pradel@privat.dk

Anne Kristine Nielsen  
Kærbølvej 20  
6760 Ribe  
75422654

Kirsten Busch Nielsen  
Kaalundsvej 33A  
3520 Farum  
44950115  
kbn@teol.ku.dk

Karen Petersen  
Hanehøj 23  
2880 Bagsværd  
44494496/40364496  
Karen.Petersen3@skolekom.dk

**Studenter 1980 x**  
Lis Brun Hansen  
Bavnborgvej 11, Maltbæk  
6600 Vejen  
75381575/53125932  
lisbrunhansen@hotmail.com

Margit Ivang Christensen  
Ribevej 30  
6500 Vojens  
60656202  
margitivangchristensen@gmail.com

Esild Stauning Hansen  
Skovsbjergvej 5 A  
6520 Toftlund  
74830108/23931008  
stauninggaard@dlgtele.dk

Grete Høyer  
Præstemarksvej 28  
6710 Esbjerg V  
75117612/20408612  
grete.hoyer@gmail.com

Annette Lauridsen  
Nørre Søgade 33, 3. th  
1370 København K  
60920999  
alauridsen@dbmail.dk

Karen Margrethe Lund  
Strucksalle 8  
6270 Tønder  
22358672  
karen.lund@youmail.dk

Lars Jørn Nissen-Schmidt  
Kiplings Alle 35  
2860 Søborg  
39693753/20642465  
ljnissenschmidt@gmail.com

Birthe Matzen Bech  
Tornevangsvej 25 B  
3460 Birkerød  
72684054  
bbbech@dlgmail.dk

Kirsten Schultz  
Bispegade 17  
6760 Ribe  
27571321  
schulsnig@gmail.com

Pia Sihm  
Blichersvej 35B, 1th  
7330 Brande  
51298913  
piasihm@privat.dk

Mia Marquard  
Nyrupvej 76  
4180 Sorø  
57803720/26273720  
mia@marquard.dk

**KONTAKTPERSON**  
**Lis Brun Hansen**  
75381575/53125932  
lisbrunhansen@hotmail.com

**Studenter 1980 y**  
Henrik Brabrand  
Strandgade 44 D, 2.th.  
1401 København K  
32577174  
HB@flsmidth.com

Jens Skovmand Högh  
8, Rue den Haag  
LU-8223 Mamer, Luxembourg  
+352 45 89 16  
ghogh@pt.lu

Kristian Bendix Drejer  
Toftlundvej 10  
6760 Ribe  
75425154/26835354  
kbd@eeu.dk

Lars Geil  
Langebakke 2  
8680 Ry  
86890073/40114704  
lars.geil@privat.dk

Hanne Merethe Høyer From  
Løvelvej 4, Seest  
6000 Kolding  
75540252/28960252

Jørgen V. Jacevicz  
Barsbølvej 2  
6780 Skærbæk  
74751978  
jacevicz@vetnet.dk

Annette Kürstein Jensen  
Strandboulevarden 146, 4 th  
2100 København Ø  
39278870  
annettekj@post.tele.dk

Christian Hvingel  
Slænevej 16  
9000 Aalborg  
25212909  
christian.hvingel@hotmail.com

Else Marie Blomgren Jacevicz  
Barsbølvej 2  
6780 Skærbæk  
74751117



Lærerkollegiet 1979.

Helle Larsen  
Golfvej 63  
6715 Esbjerg N  
75457584/60381038  
hellecl@gmail.com

Nana T. Mortensen  
Gjessøparken 3  
8600 Silkeborg  
86848315/22326420  
nannatranberg@fibermail.dk

Lars Nørskov  
Nylandsvej 8  
2690 Karlslunde  
46150904  
larstved@hotmail.com

Bodil Smidt-Jensen  
Kærvej 27, Gram  
8660 Skanderborg  
86373115  
bsj@soh.dk

### 30-års jubilarer

**Studenter 1985 a**  
Marianne E. Fræhr Thomsen  
Frydsvej 28  
6040 Egtved  
75552318  
mala.thomsen@gmail.com

Lene Mannerup Roll  
Tanggaardvej 7, Stige  
5270 Odense N  
66180580

Hans Christian Ohrt  
Trapholtparken 20, Strandhuse  
6000 Kolding  
75543888  
hco@lett.dk

Ida Vind  
Hjertebjergvej 12  
830 Virum  
45831118  
ida@vind.to

**Studenter 1985 b**  
Tina Sørensen  
Årøvænget 2, Skærbæk  
7000 Fredericia  
75563710/23338544  
tso@energinet.dk

Gerd Eva Sinding  
Carl Bernhards Vej 15, 3. th  
1817 Frederiksberg C  
33254390/41653173  
gerdsinding@gmail.com

Michael Dochweiler  
Sct. Jørgens vej 10  
6760 Ribe  
28737383  
michaelid@stofanet.dk

Jette Domar Møller  
Hundegade 2  
6760 Ribe  
75420150  
jm@raadhus-conditoriet.dk

Pia Warming Fischer  
Nærum Hovedgade 76, 1., 007  
2850 Nærum  
29619041  
piawarming.fischer@gmail.com

Niels Madsen  
Teglårdsvej 20  
2920 Charlottenlund  
39901027  
nielsmadsen@Yahoo.dk

Henriette Samsøe-Schmidt  
Finsensvej 42  
6760 Ribe  
75425416  
hss@mobisoft.dk

Anette Spang Frandsen  
Bregnevej 7  
3500 Værløse  
44482292  
bregne@image.dk

Birgitte Ellegaard Randeris  
Prinds Christians Vænge 231  
8660 Skanderborg  
21437743  
birgitte\_randeris@mail.tele.dk

Maja Skau-Olsen  
Kristiansvej 5  
8660 Skanderborg  
86520419/22180419  
majaskau@gmail.com

**Studenter 1985 x**  
Annette Susanne Hansen  
Sinebjergvej 43, Bjerne  
5600 Fåborg  
30311502  
bal@live.dk

Lykke Gerda Friis Madsen  
Salonikivej 105, Hårup  
8530 Hjortshøj  
86998289  
lykkefm@yahoo.dk

Morten Blicher  
Liden Gunvers Vej 13  
2300 København S  
33365402  
morten.blicher@gmail.com

Lasse Dam Rasmussen  
Ambæk Mark 7  
4720 Præstø  
55998622/28357860  
ldra@vet.dtu.dk

**Studenter 1985 y**  
Bente Eising Nørtoft  
Store Hejbølvej 11  
6870 Ølgod  
75243848  
nortoft@lykkegrd.dk

Steffen Gram Lauridsen  
Rimmersvej 70  
8680 Ry  
86898831

Susanne Lund Jepsen  
Øster Vedsted Vej 61  
6760 Ribe  
75423273/22173273  
Jepsenx4@stofanet.dk

Poul Skov-Petersen  
Apt. 4B, Prime Mansion  
539/3, Sukhumvit Soi 31  
TH-10110 Bangkok, Thailand  
+6622580193/+66818418961  
poul\_s\_petersen@hotmail.com

**KONTAKTPERSON**  
**Susanne Jepsen**  
75423273/22173273  
Jepsenx4@stofanet.dk

**Studenter 1985 c+z**  
Søren Michael Bang Carlsen  
Birkektrattet 6, st. 003  
6705 Esbjerg Ø  
50514859

Heidi Juul Dahl Jensen  
Teglværksgade 11  
6700 Esbjerg  
75453187  
jensen.juul@mail.dk

Michael Kiholm  
Am Burgfried 11  
DE-24939 Flensburg  
22766750  
kihholm65@gmail.com

Annette Gårdhøje Ulrich  
Skolebakken 37  
2830 Virum  
45838318  
annetteulrich@dadlnet.dk

Carsten Petersen  
Færgevej 65  
3600 Frederikssund  
21396371  
pcarsten@hotmail.com

**Studenter 1985 u**  
Anders Stubbe Arndal  
Kornvej 3  
2920 Charlottenlund  
39905414  
asa@kromannreumert.com

Hanne Engkjær Jepsen  
Klyden 10  
6270 Tønder  
74724747  
hkjepsen@mail.dk

Lise Bjerrum Thisted  
Bregnevej 25  
3500 Værløse  
44480888  
lise@bjerrumthisted.dk

Søren Lindholt Hansen  
Kærlundsvej 26  
9000 Aalborg  
60624411  
slh@nonius.dk

Henning Madsen Hartwig  
Parkvej 20  
4773 Stensved  
55387218  
hartwig45@hotmail.com

Birgit Juul Jørgensen  
Strandvej 5, 2.  
6400 Sønderborg  
74424293/20652503  
birgit.j.j@mail.dk

Lars Klitgaard Simonsen  
Myl. Erichsens Vej 7B  
7430 Ikast  
40164979  
ls@pardon.eu

**KONTAKTPERSON**  
**Henning Hartwig**  
55387218  
hartwig45@hotmail.com

## 25-års jubilarer

**Studenter 1990 a**  
Peter Lindholm  
Skovtoften 9  
7100 Vejle  
26270391/69904540  
peter@lindholm.net

Anne-Sofie Pii  
Bøgeparken 202  
5240 Odense NØ  
66101872  
alyng@sol.dk

Dorthe Feddersen  
Piledamsvej 43  
6000 Kolding  
20823734  
dje@gmcb.dk

**Studenter 1990 b**  
Lotte Vibe Bonnevie  
Kaalundsvej 7  
3520 Farum  
lottevibep@yahoo.dk

**Studenter 1990 x**  
Claus Atzen  
Femte Maj Plads 13, st.th.  
5700 Svendborg  
28122888  
c-atzten@hotmail.com

Stig Jonassen  
Thorsvej 41  
8680 Ry  
44490441

Bjørn Karlby  
Rønnebærparken 18  
6760 Ribe  
75424922/23245484

Lene Jermiin  
Fresiavej 2  
3450 Allerød  
28607632  
lenejermiin@hotmail.com

**Studenter 1990 y**  
Jakob Fredsted  
Kær Byvej 55, Kær  
6400 Sønderborg  
20630708  
jakob@danfoss.com

Gitte Uhd Sørensen  
Bragesvej 5  
6100 Haderslev  
74505015  
gitteuhd@yahoo.com

Tanya Foss Nissen  
Udsigten 11  
6640 Lunderskov  
75585813  
kimnissen@gmail.com

Klaus Ørtoft Madsen  
Drogdensvej 28  
2791 Dragør  
33228382/ 28540020  
klaus.ortoft@gmail.com

Jan Sahl  
Elmevej 13  
4140 Borup  
57521741  
jansahl@yahoo.com

Leo Thonesen  
Erdrupvej 11 A  
4242 Boeslunde  
30704286  
leoth@bgbank.dk

## KONTAKTPERSON

**Helle Bruun**  
**22184766**  
bruunthomsen@esenet.dk

**Studenter 1990 z**  
Inge Nagstrup  
Nørlundvej 6, Hunderup  
6740 Bramming  
75101609/21644401  
ingenagstrup@gmail.com

Lisbet Holm  
Volkføllevvej 19, Assentoft  
8960 Randers SØ  
86494858  
lbh@vikinggenetics.com

Annette Lützen Møller  
Syvendehusvej 31  
2730 Herlev  
35824813/29724674  
alm2100@hotmail.com

Birgitte Folmann  
Sct. Mogens Gade 52, 3.tv  
8800 Viborg  
48427448/28712248  
birgitte@folmann.com

## 20-års jubilarer

**Studenter 1995 a**  
Katja Paulsen  
Hærvejen 95  
7182 Bredsten  
75543939  
katjapaulsen@hotmail.com

Trine Lynddahl  
Høvænget 6 B  
6760 Ribe  
61396219  
tlogjs@mail.dk

**Studenter 1995 b**  
Stine Maria Kjær Silberg  
Potetevej 7  
8963 Auning  
60767117

Kirstine Nicoll Sinclair  
Lahnsgade 27, 3.  
5000 Odense C  
86124486/61661225  
kirsinclair@hotmail.com

**Studenter 1995 c**  
Tine Jessing Hvass  
Westergaards Allé 4  
6740 Bramming  
76560717  
tine.jessing@mail.dk

Kirstine Yde Thomsen  
Hvidkløvervej 66  
5700 Svendborg  
23833928  
kyt@sol.dk

**Studenter 1995 x**  
Jan Eliassen  
Engbovej 22  
9200 Aalborg SV  
98131159/61334242  
jan@eliasen.dk

Birgitte Mullesgaard Pedersen  
Victoriavej 7  
3450 Allerød  
61716087  
jusfori@hotmail.com

Tore Winther Pedersen  
Gl. Kalkbrænderivej 15B, 1.th.  
2100 København Ø  
61651992  
tore.winther@gmail.com

Heidi Schmidt  
Augustvej 11  
2730 Herlev  
28604098  
heidischmidt98@hotmail.com

**Studenter 1995 y**  
Michael Elsborg Andreasen  
Skovgade 5  
7321 Gladsbjerg  
30794052  
mail1@mickeysoft.net

Jens Jacob Beck  
Hvidkløvervej 66  
5700 Svendborg  
50998262  
jens.j.beck@skolekom.dk

Stefan Struck Kronborg  
Duevænget 1  
6760 Ribe  
50735257  
stefan.s.k@hotmail.com

Morten Laursen  
Møllegaeren 15  
9400 Nørresundby  
28263529  
morten@laursennet.dk

Christian Jermiin Nielsen  
Haulundvej 99  
6760 Ribe  
75423804  
miin.ven@lic-mail.dk

Brian Dybso  
Nørholm Villavej 5  
9240 Nibe  
88707242/ 25188985  
ripenser@binan.dk

Lene Hougaard Vesterholt  
Møllemosenparken 25  
3450 Allerød  
45871480  
LRP@ramboll.dk

Trine Skov  
Tallitavägen 11  
SE-27433 Skurup, Sverige  
21822957  
trine.eysturoy@gmail.com

Klaus Ladefoged Simonsen  
Odinsvej 23  
6400 Sønderborg  
cbisi@sonderborg.dk

**KONTAKTPERSON**  
**Michael E. Andreasen**  
**30794052**  
**mail1@mickeysoft.net**

**Studenter 1995 z**  
Anne Bjerrum Silberbauer  
Ørby Gade 15, Ørby  
3200 Helsingø  
38878430  
silberbauer@get2net.dk

### 15-års jubilarer

**Studenter 2000 a**  
Line Fjeldsted Nissen  
Skyttens Kvarter 16  
6710 Esbjerg V  
20149837  
line\_fjeldsted@hotmail.com

**Studenter 2000 u**  
Thomas Schou Hansen  
Blågårdsgade 29 A, 1.tv  
2200 København N  
28189514  
tschouhansen@gmail.com

**Studenter 2000 x**  
Asger Christensen  
Nørre Allé 100, 4. th.  
8000 Århus C  
40954205  
info@aarhuslydstudie.dk

**Studenter 2000 z**  
Line Maria Grunert  
184 Kent Avenue, apt. B411  
US-Brooklyn, NY 11249  
+1-347-654-7516/40851128  
linegrunert@gmail.com

**KONTAKTPERSON**  
**Line Maria Grunert**  
**+1-347-654-7516/40851128**  
**linegrunert@gmail.com**

### 10-års jubilarer

**Studenter 2005 b**  
Christine Gyrupe Lund  
Billeshavevej 51,d,1  
5500 Middelfart  
28290603  
christinegyrup@me.com

Linea Fogh Pedersen  
Hemmeshøjvej 4  
4241 Vemmelev

**Studenter 2005 c**  
Martin Hansen  
Hillerødgade 74, 1. tv  
2200 København N  
25612342  
mh05011986@gmail.com

Natasja Moestrup  
Brettevillesgade 7A, 1. th.  
9000 Aalborg

**Studenter 2005 x**  
Kenneth Vestergaard Grejsen  
Munkersvej 8, 1. tv.  
5230 Odense M

Kræn Vodder Nielsen  
Tjørnegade 2, 2.th.  
2200 København N  
22902403  
kvodder@gmail.com

**Studenter 2005 z**  
Martin Helbo Poulsen  
Tjalken 9  
6710 Esbjerg V  
26851184  
martinpoulsen64@hotmail.com

Johanne Kierkegaard  
Severinsen  
2200 København N  
johannesever@yahoo.dk

Lars Klinge Stenger  
Solbakken 20  
6630 Rødding  
20775212  
lars\_stenger@hotmail.com

# Forord

*Af Marie Høgh, tidl. sognepræst i Ribe domsogn og Seem sogn, har vi fået lov til at bringe hendes tankevækkende artikel, som er bragt i domsognets kirkeblad for marts-maj 2015.*

Ved gudstjenesten fastelavnssøndag i Ribe Domkirke, over hele fædrelandet og uden for dets grænser gik vi i forbøn for de dræbte og deres pårørende ved angrebet i København. Om aftenen samledes omkring 30.000 mennesker ved en højtidelighed på Østerbro, der afspejlede det fredelige fællesskab og den samhørighed, som et sundt og godt træk ved den danske kultur. »Vi skal stå sammen«, lød det gentagende gange fra deltagerne og talere, mens faklerne blafrede i vinden og John Lennons nihilistiske »Imagine«, der nivellerer alle virkelighedens forskelle, blev afsunget.

»Vi skal stå sammen«, lød det ind i den virkelighed, der viser at vi aldrig har været så splittede som nu. Som også debattør og radiovært Kasper Støvig i Deadline har gjort opmærksom på, hylder Lennons sang menneskehedens drøm om et virkelighedsfjernt samfund, hvor det var bedre, hvis der ikke var noget at dø for. Det må man sige er ganske upassende dagen efter at en mand er dræbt ved et arrangement om ytringsfrihed. Og det gør det ikke bedre, at den forførende sangerinde fortsatte med ordene om, at det var bedre, hvis »der heller ikke var nogen religion«, eftersom en uskyldig jødisk mand blev skudt, da han stod vagt ved en jødisk fest.

Det sikkert velmenende indslag er reelt et hån imod de mennesker, der mistede livet, fordi de levede i den virkelighed, de var givet. Den givne virkelighed de kæmpede for og havde kær. Hvis ikke der er noget at dø for, er der heller ikke noget at leve for på dette sted inden for en bestemt landegrænse, hvor vi hører hjemme. Her er fædrelandet rammen omkring et fællesskab, et fælles sprog, en kultur. Det er det sande fællesskab i den jordiske verden, der er ufuldkommenhedens og syndens sted, hvor lovens opgave derfor er at hævde skel-

let mellem dit og mit, for at vi kan leve sammen som mennesker. Derfor havde det været mere passende, om end utænkeligt, hvis Grundtvigs »kærlighed til fædrelandet« var blevet afsunget.

Salmen hed oprindeligt »Danmarks nødvendighed«. Grundtvig formulerer her, at i kærlighedens rige, på den jord hvor vi er givet at leve, går ret og magt hånd i hånd. Det vil sige, at vi skal lyde Guds fordring og være det givne tro, fordi »menneskelivets virkelighed er altid sat af Guds ord til at være menneskets eget ansvar. Derfor gælder den borgerlige lov ligefuldt for kristne som for hedninger. Alle skal være øvrigheden lydige. De ti bud for jøderne, Jyske Lov for Danskerne, Sakserspejlet for Tyskerne: det er på hvert sit sted og i hver sin sammenhæng loven for de pågældende folk – men at der skal være lov er Guds befaling«. (Krarup 1980, 123-24). Derfor er det ikke forsonende floskler og kærlighedsbudskaber, der skal tilvejebringe konflikter, men statens sværd, der skal forsvare landets frihed og fred.

Ellers er der intet at leve eller dø for, men kun det hvide tomrum, som musikvideoen til Lennons »Imagine« afsynges i. Og Gudskelov tror vi, i modsætning til Lennon, på et himmerige, hvor Gud drager alle sine fortabte sønner og døtre hjem til sig. For Gudskærligheden, som den kristne kirke forkynder, »flytter frit hvad loven sætter/skellet mellem dit og mit« og opfylder dermed alle love. For den kristne forkyndelse om Guds nådige tilgivelse omfatter alle, ethvert menneske til alle tider: Forkyndelsen er, at Jesus Kristus har sejret over ondskaben og mørket, også i gerningsmandens hoved. Mens der ved højtideligheden på Østerbro kun blev omtalt to ofre for rædslerne i København, går vi i kirken i forbøn i Jesu navn for alle tre omkomne, at det evige livets lys



må skinne for dem. Det er ret og rimeligt, at der i det folkelige ikke kan være den fjerneste tilkendegivelse af medlidenhed over for gerningsmanden. Kun i Herrens kirke

kan lyde de vanvittige om morderens tilgivelse. De ord, som intet menneske kan sige sig selv, men som gælder ethvert menneske, nemlig at dine synder er dig forladt.



*Vi har fået forfatterens tilladelse til at bringe denne artikel, som findes i katedralskolens årsskrift for 2014.*

## Innovation – et nyt fag på RK

*Allan Gade Jacobsen*



*Forfatteren går foran.*

I 2012 udbød skolen for første gang, og som et af de første almene gymnasier Danmark, faget innovation. Innovation er på skolen et 1-årigt valgfag på c-niveau og er en mulighed for elever i 2.hf og 3.g.

Innovation er blevet et af tidens hotte ord, både i brede erhvervskredse, i forskningsmiljøer, blandt politikere og meningsdannere, i medier og på uddannelsesinstitutioner. Ordet bliver brugt og misbrugt til at argumentere for meget og meget, og skal man være med på beatet skal man være innovativ – alt andet er håbløst gammeldags!!!! Innovation er det nye sort og løsningen på alle klodens store problemer – i flæng kan nævnes den globale opvarmning, fattigdommen i Afrika og ølbodens udseende og placering på Domkirkepladsen i Ribe!!!!

Tankegodset og fundamentet for selve faget innovation skal findes i de gode gamle dage. Det er generelt accepteret indenfor samfundsvidenskaben, især blandt økonomer, at nye produkter og processer er en hovedkilde til dynamik i samfundet. Det gælder folk helt tilbage fra Adam Smith og Karl Marx, som har vist en betydelig interesse for sammenhængen mellem forskning, teknisk fornyelse og markedet. Politologen og økonomen Joseph A. Schumpeter tunede i starten af det 20. århundrede for alvor ind på begrebet entreprenørskab og innovation. Schumpeter lavede en tredeling af processerne i forbindelse med innovation, nemlig invention, innovation og diffusion – en opdeling, der er helt central i faget innovation.

Fagets kernestof bygger netop på de faglige områder invention, innovation og diffusion. Implicit i disse fagområder lig-

ger kreativitet og entreprenørskab – ingen innovation uden forudgående systematisk arbejde med kreativiteten og det entreprenante.

Det er igennem dette vindue, man i undervisningen giver sig i kast med de processer, der sker fra idégenerering til kommercialisering i såvel private og offentlige virksomheder som i profit- og nonprofitororganisationer. Med andre ord beskæftiger faget sig med alt det, der sker fra en ide bliver født, til den er blevet realiseret og bliver til et indsatsområde for Røde Kors i Syrien, ligger i køledisken Netto, på en boreplatform på Nordsøen, som en webtjeneste på internettet – eller hvor den nu bliver tilgængelig for (for)brugeren.

Faget er problem- og projektorienteret. Der arbejdes i undervisningen meget i grupper eller rettere sagt i små »tænketa-ke«, »organisationer« eller »virksomheder«, hvor eleverne selv skal indhente oplysninger og arbejde på at gøre projektet så virkelighedsnært som overhovedet muligt.

I den sidste del af undervisningstiden frem mod eksamen, arbejder eleverne med deres afsluttende eksamensprojekt. Projektet har form af en forretningsplan for en virksomhed eller etablering af en non-profit organisation. Projektet udarbejdes på baggrund af en forretningside, som eleverne i fællesskab har fået gennem undervisningen eller gennem samarbejde med eksterne samarbejdspartnere.

Med hensyn til sidstnævnte har eleverne på det nuværende valghold netop ageret tænketank og sparringspartner for Ribe Board og Esbjerg Erhvervsudvikling i forbindelse med workshops om, hvordan man kan øge bosætningen i Ribe og tiltrække unge mennesker til området. Workshops hvor personer i nøglepositioner i lokalområdet har diskuteret løsningsforslag blandt andet på baggrund af de input, de har fået fra eleverne på innovationsholdet.

Det næste eksterne islet er et innovationsprojekt i samarbejde med Muskelsvindfonden, hvor omdrejningspunktet er pro-



*Idéerne må opsøges.*

dukt- og service-løsninger, der kan forbedre livet som handicappet.

Samarbejder der sammen med det daglige rugbrødsarbejde med teorier og begreber fra grundbøger, skal fremme elevernes evne til at arbejde systematisk og kreativt med idéudvikling, så de udvikler handlekraft og evne til risiko-håndtering ved anvendelse af metoder til gennemførelse af innovative projekter både i private og offentlige virksomheder som i profit- og nonprofitororganisationer.

Måske bliver det en elev fra RK, der innoverer fremtidens Facebook, opfinder afløseren for kniv og gaffel, afskaffer fattigdommen eller får løst problemerne med ølboden.

*Af forfatterne har vi fået lov til at bringe denne artikel, som findes i katedralskolens årsskrift for 2014*

## Livets arabesk og en gammel skolebog

*Anna Mohr Larsen og Hans Christian Vester*

Hvad har den danske latinskoles peblinge, Kong Mithridates og Dronning Kleopatra til fælles? Ifølge Mads Pors er svaret, at de alle drager nytte af at kunne deres latin! Kong Mithridates' succes beroede ifølge

Pors på, at han var i stand til at adressere legater fra sine 22 forskellige folkeslag på deres modersmål, og Kleopatras berygtede charme bundede naturligvis i hendes emnente veltalenhed. Hvem Mads Pors var, og

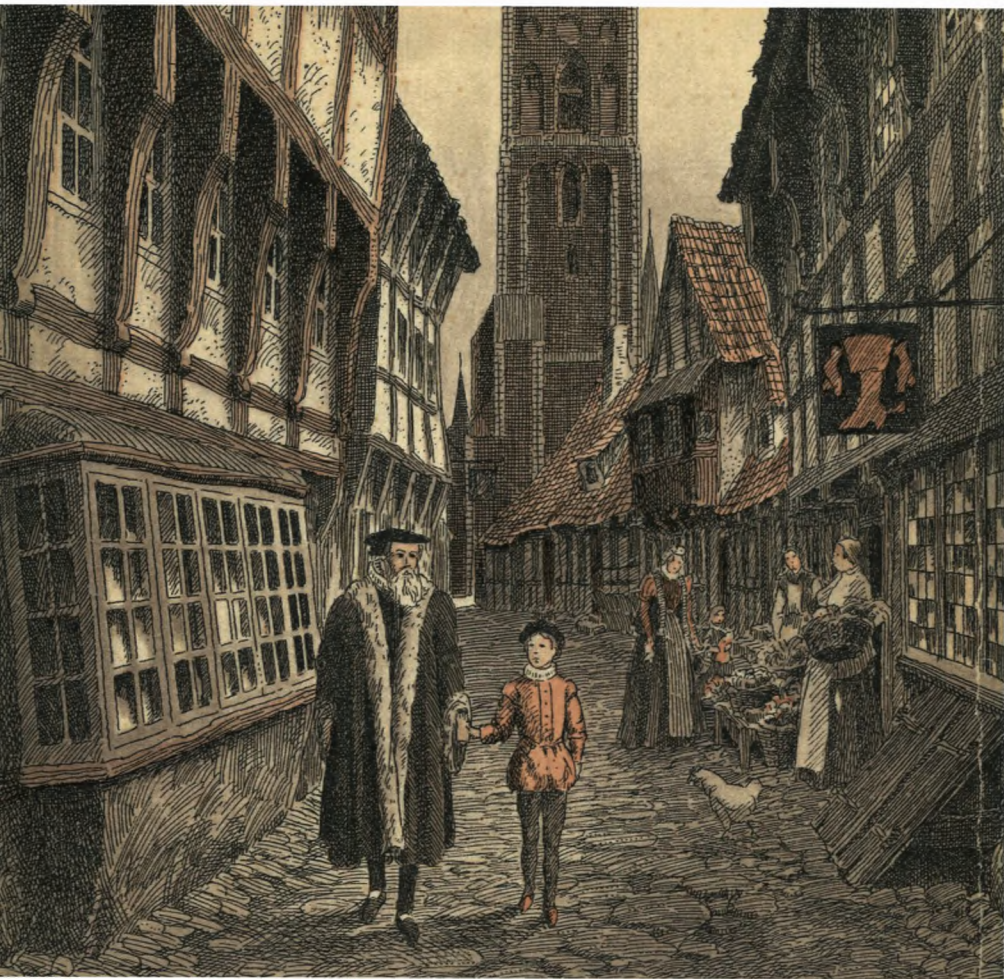

*Grydsgade i 1500-tallet?*

hvad hans bidrag til det 16. århundredes danske latinstudier bestod i, er historien om livets arabesk og en gammel skolebog.

I de første hundrede år efter reformationen havde Ribe Katedralskole en lille snes rektorer. En vigtig forklaring på, at rektorer typisk kun sad i stillingen i få år var, at det ikke var en slutstilling. For mange lå et rektorat først i karrieren, der for de fleste skulle fortsætte med embeder i kirken. Det havde så den logiske og teologiske konsekvens, at der på samme tid levede en del mennesker med gejstlige embeder, som havde været rektor for latinskolen i Ribe.

Den 8. december 1592 var Fyns biskop i medfør af sit embede på tilsyn i Bogense. I årtierne efter reformationen havde biskopperne travlt med at tilse, at den nyordning af skole- og kirkevæsenet, der var formuleret i »Kirkeordinansen« fra 1539, blev fulgt rundt omkring i sognene. Jacob Madsen var biskop på Fyn fra 1588-1604, og det er ham, der er på visitats i Bogense. Han skriver i sin visitatsbog: »Claget Borgemester oc Raad paa Mats Pors, Scholemesteren, som kom did Mikkelsdag 1592, at hand forsømte Scholen. Han blev forligt med dem efter en drøj Irettesættelse. Han gav mig sin skrevne Forpligtelse. Jeg visiterede Skolen fra 1-3. Der var 29 børn: af Borgernes Børn var der heriblandt 15«.

Jacob Madsen (1538-1606) var elev på Ribe Katedralskole fra sit 10. til sit 13. år. Under et bispemøde i 1555 blev han erklæret for student. Dette skete hos Peter Palladius, der var den første superintendent, det vil sige biskop, på Sjælland efter reformationen. Palladius har som Jacob Madsen skrevet en visitatsbog. I begge tilfælde er der tale om spændende historiske, kirkehistoriske og personalhistoriske kilder samt interessante sproghistoriske dokumenter. Palladius var student fra Ribe.

Otte år senere har Jacob Madsen erhvervet magistergraden i Wittenberg. Herpå opholdt han sig en tid i København hos Hans Thomæsen, der ligeledes var student fra Ribe, hvor han i øvrigt var rektor i pe-

rioden 1557-1561. Jacob Madsen fik tilbud om fordelagtige stillinger, men foretrak at blive rektor ved sin gamle latinskole i Ribe, hvilket han var fra 1565 til 1567. Herpå fulgte tyve år som sognepræst ved Domkirken samme sted. I 1588 måtte Jacob Madsen føje kongen i dennes ultimative ønske om, at Jacob Madsen satte sig i bispestolen i Odense. I visitatsbogen kan vi følge ham som en tro kongens og kirkens tjener, der med hestevogn og køresvend færdedes på de fynske veje året rundt.

Menneskers livsforløb snor sig om hinanden. Den Mads Pors, som Jacob Madsen visiterede i Bogense, havde såmænd også været rektor på Ribe Katedralskole. Det var han i årene 1595-1590. Jacob Madsens og Mads Pors' fædre var begge borgmestre, den første i Vejle, den anden i Horsens; men så er der heller ikke ret mange flere sammenfald i deres livsforløb eller livsførelse.

Mads Pors studerede med kongeligt stipendium fra 1579 i udlandet. Han blev magister fra Wittenberg. Efter en tid som skolemester i Horsens, ansatte biskoppen i Ribe, Hans Laugesen, der selv var student fra byens Domskole, Mads Pors som rektor ved samme, der på dette tidspunkt lå på hjørnet af Grydergade og Skolegade. I årene som rektor udgav Pors fyndige sentenser fra Saxos værk om danernes historie samt et hæfte med danske julesalmer til brug for skoleungdommen i Ribe.

Det er uklart, hvorfor Mads Pors forlod rektorembetet i Ribe for at fortsætte ved en ubetydelig skole i Bogense. Men det ligger fast, at Mads Pors under et ophold i Frankfurt am Main i 1594 får udgivet en omfattende latinsk-dansk ordsamling, der er tilegnet Christian den 4. og med kongens billede i træsnit foran i bogen. Det var givetvis mere tilfredsstillende end en biskoppelig irettesættelse i Bogense! Værket hedder »De nomenclaturis Romanis recens Danice factis«, og det er senest genudgivet i 1995, da det endnu har sproghistorisk betydning.

Mads Pors var uden tvivl en begavet og

Hans Thomæsen 1557-1561.  
 Laurids Gjødesen 1561-1565 et 1567-1569.  
 Jacob Madsen Veile 1565-1567.  
 Peder Jensen Sejelund 1569-1580.  
 Niels Villumsen 1580-1585.  
 Mads Pors 1585-1590.  
 Iver Iversen Semmet 1590-1596.

Rektorer i Ribe i 1500-årene.

velstuderet mand; men han skulle senere i sit liv komme i store og noget kulørte problemer – nu først til hans akademiske hovedværk.

Mads Pors' firdelte nomenklatur indledes med et *Caput primum de Deo*, hvor første opslag ikke overraskende er Deus, Gud. Pors' værk adskiller sig dog fra andre af tidens latinske vokabularier ved at lade det danske sprog fylde, som nu her ved (på latin) at bemærke, hvordan ordet Gud minder om ordet god/bonus – for det er Gud! (*est enim Deus*). Et Platoncitater bakker dette op, og endelig bringes glosen for gud på græsk, Θεός.

Opslaget indleder således på programmatisk vis et værk, hvis trilingualitet til trods har det primære formål at styrke danske latinlæsendes sprogkundskab. Dette kommer til udtryk, når Pors i sit indledende dedikationsbrev plæderer for skolen og kirkens vigtige rolle i forbindelse med styrkelsen af denne sprogfærdighed (*linguarium cognitio*), og forklarer også, hvorfor nomenklaturen foruden et latinsk indeks ligeledes er forsynet med et dansk – og ikke et græsk – indeks.

Efter opslaget om gud følger andre centrale ord og begreber fra den religiøse sfære, som til sammen udgør nomenklaturens første del. Herpå følger afsnit, der alle centrerer sig om mennesket i privatsfæren, hvilket dækker over afsnit om alt lige fra menneskets anatomi, huslig økonomi og *mundus muliebris*, kvindestads, hvor vi finder så centrale gloser som *inauris* (øring), *monile* (halskæde) og *strophium* (et livsstykke, der holder barmens bølgen under kontrol, som skrevet står).

I tredje hoveddel, der er længere end de to første tilsammen, behandles mennesket i offentligheden. Her er fagtermer relateret til alskens professioner som bagere, tømrere og sømænd, dystre afsnit om død og begravelse, forbrydelse og straf, men også et afsnit om *colluvies nefariorum, omnis generis*: ophobningen af uhyrlighed af alle arter.

Det er dette afsnit 22, man skal gå til, hvis man ønsker at kende de latinske ord for ruffer, skøge, horekone, blodskænder eller andre ord af en sådan kaliber, at den gode Pors ingen danske gloser giver.

Bogens sidste og længste del er en nidelt mini-encyclopedi, hvor de forskellige vi-

densområder er ordnet under de ni musser. Feltet spænder bredt fra kronografi over frugter og fisk til geometri, men mest interessant er måske det første afsnit om skoler og skolelærere. Eftersom opslagene ikke er struktureret alfabetisk, er det vel rimeligt at antage, det de mest centrale gloser står først. Skoleafsnittets indledende treenighed *schola, magister og ferula* (ris/ferle) opsummerer således den institution, hvor Pors ønskede at styrke sprogkundskaben.

Vigtigheden af dette foretagende underrettes i værkets dedikationsbrev til Kong

Christian d. 4., hvor Pors blandt andet griber til de kuriøse *exempla* fra antikken som nævnt indledningsvist. Her går Pors endda så vidt som til at overveje, hvorvidt Pompejus kunne have forladt Ægypten med livet i behold, hvis hans sprogkundskab ikke havde været så utilstrækkelig.

Man kan måske undre sig over, hvad peblingene udi Ribe og andetsteds har til fælles med disse historiens store mænd og kvinder; det gør Pors ikke, men drager i stedet konklusionen, at sunt igitur linguae, non solum ornamenta in heroibus, verum

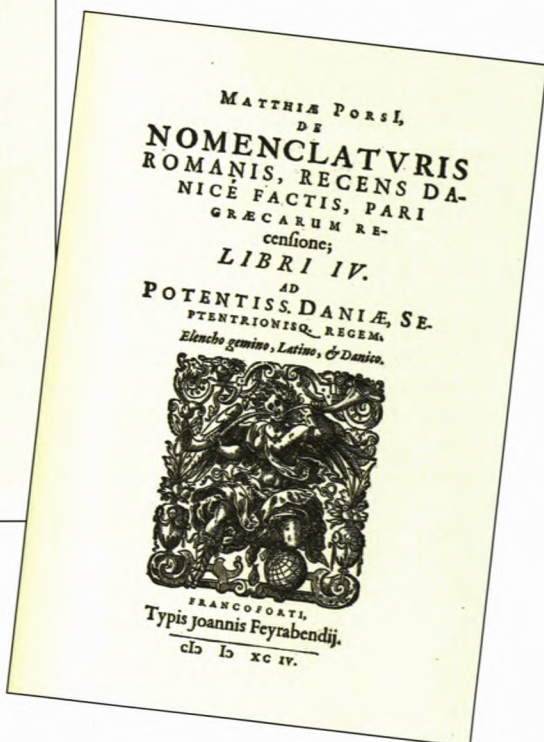
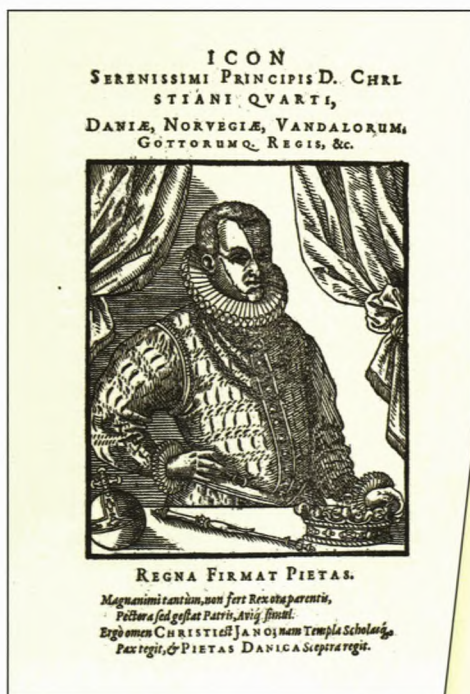

Titelblade fra Mads Pors bog.

aurei hami, quibus urbes, maria, littora, et regna, reges expiscari solent: »Sprogene er altså ikke blot pynt i heltedigte, men i sandhed kroge af guld, som konger plejer at udforske byer, have, strande og kongeriger med«.

Med dette hans filologiske hovedværk kan man mene Pors akademisk rehabiliteret. Med hjælp fra forskellig side vælges han til sognepræst ved Domkirken i Ribe. Embedet havde han fra 1595 til 1616, hvor han afsættes. Lensmanden på Riberhus fik fra kongen et brev, hvori der stod, at kongen havde erfaret, at »M. Mads Pors i adskillige grove Maader skal have forset sig og gjort det, som en Sognepræst og Guds ords Tjener ikke sømmer, egnere og vel anstår«. Mads Pors var en lidenskabelig, uforsonlig og stridbar mand, der ofte lå i konflikt med en del mennesker, bl.a. også familiedlemmer. Udskrifter fra Dombogen i København viser konflikter om rettigheder og krav samt brug af »ærerørige ord«. En mængde uartige vittigheder, der cirkulerede i Ribe, blev tillagt Mads Pors. Han afskedigedes på grund af usømmelig optræden.

I 1582 byggede råd- og rigmand Peder Baggesen et stort hus på Torvet i Ribe. Mads Pors havde giftet sig med Baggesens datter, Anna, og det gik sådan, at parret kom til at bo i huset, da Pors' svigerforældre var døde. Huset, som i dag bl.a. rummer Turistbureauet, kom da til at hedde 'Porsborg' efter Mads Pors. Efter at have mistet embedet ved Domkirken slog Pors sig på handel og ikke mindst med stude. En række store tab og en dom om at betale en betydelig handelsgæld fik den konsekvens, at Mads Pors havde en bundløs gæld, da han døde i 1618.

Peder Jensen Hegelund (1542-1614) afløste Jacob Madsen som rektor på latin-skolen i Ribe. I Jacob Madsens visitatsbog kan man se, at de havde en venskabelig forbindelse. Hegelund var rektor i hele elleve år, hvorpå han i 1580 fik embede ved Domkirken, hvor han var biskop fra 1595-1614. Atter havde Pors en tidligere rektor fra

Domskolen som overordnet. Som tilsynsmyndighed har Hegelund været involveret i Pors' embedsførelse.

Jacob Madsen døde i 1606. I modsætning til Pors' deroute havde Jacob Madsen en karriere, hvor han vedvarende voksede i gunst. Dette fortsatte hos flere af hans børn. Her skal blot nævnes sønnen Mathias Jacobæus/Mads Jacobsen (1569-1636), student i 1587. Mathias kom i latinskolen i Ribe, da han var fire år. Han studerede ved Københavns Universitet, rejste og studerede i flere år i udlandet: Tyskland, Frankrig, England, Schweiz og Italien. Han fik en særlig tilknytning til den berømte lægeskole i Padua, hvor han i 1598 blev Doctor Medicinæ samt udnævntes til prorektor og syndicus, det vil sige juridisk rådgiver. Der er på en søjle i domkirken i Padua indsat en ærestavle til minde om hans virksomhed. I år 1600 nedsatte han sig som læge i Århus, hvor han også fik et kannikedømme. I 1613 blev han professor medicinæ ved Københavns Universitet, fra 1614-1620 var han livlæge hos Christian den 4. De sidste 16 år af sit liv tilbragte han som læge i Århus, hvor han er begravet i Domkirken.

Kilder:

Mads Pors: »De nomenclaturis Romanis«, 1995

V. Bloch: »Af Ribe Katedralskoles Historie gennem 700 år«, 1910

J. Rasmussen og A. Riising (red. og udg.): »Biskop Jacob Madsens visitatsbog 1588-1604«, 1995



# Weis Stue

HOTEL  
RESTAURANT  
TORVET  
6760 RIBE  
TLF. 75 42 07 00



# HOTEL DAGMAR

Hotel Dagmar - Torvet 1 - 6760 Ribe - Tlf. 75 42 00 33

# KOLVIG RESTAURANT & CAFÉ



- en del af Danske Hoteller  
Mellemdammen 13 - 6760 Ribe  
Tlf: 7541 0488 - Fax: 7541 0483  
[www.kolvig.dk](http://www.kolvig.dk) - [Info@kolvig.dk](mailto:Info@kolvig.dk)  
[www.danske-hoteller.dk](http://www.danske-hoteller.dk)



## Restaurant Sælhunden v/Rinda Klausen

Skibbroen 13 · 6760 Ribe · Tlf. 75 42 09 46 · Fax 75 41 04 31  
[www.saelhunden.dk](http://www.saelhunden.dk) · [saelhunden@stofanet.dk](mailto:saelhunden@stofanet.dk)

## RESTAURANT

# Backhaus ApS.

STEDET HVOR MAN SPISER GODT - MØDE- OG SELSKABSLOKALER OP TIL 65 PERS.

GRYDERGADE 12 - 6760 RIBE - TLF. 75 42 11 01



*Vi har af forfatterne fået lov til at bringe denne beretning, som findes i skolens årsskrift 2014*

## Unge Forskere - konkurrencen, der gav skolen 100.000 kr.

*Nanna B. Poulsen og Andreas Ingham – studenter 2014*

I år vandt Ribe Katedralskole DTU's Hemmel-pris på 100.000 kr., og det er ingen tilfældighed. Skolen er udbyder af en imponerende mængde tilbud til fagligt dygtige elever, hvilket der lægges mærke til i de finere kredse. Dog har en enkelt begivenhed – skolens brede deltagelse i projektet Unge Forskere – gjort det muligt for skolen at vinde de 100.000 kr.

En del af jer undrer jer nok over, hvad i himlens navn Unge Forskere er. Det er nemlig første år nogensinde, at Ribe Katedralskole har deltaget i projektet. Unge Forskere er – helt basalt – en konkurrence for innovative unge, der har udviklet enten produkter eller interessante forskningsresultater.

Deltagelsen netop i år skyldes, at fire af

skolens elever, hvoraf to er forfatterne til denne artikel, har været involveret i det såkaldte ScienceTalent College, herefter STC. SCT krævede, at vi sendte reviderede SRP-opgaver ind, som blev karaktergivet og videresendt til Unge Forskere.

Vi skrev om feromoner, duftstoffer, og deres inter-specifikke påvirkning i mus. Til projektet Unge Forskere valgte vi, at opgradere vores eksperimentelle del af vores projekt, da der i beskrivelsen fra STC blev lagt stor vægt på, at vores projekt skulle være nytænkende og have baggrund i et gennearbejdet forsøg. I SRP'en havde vi valgt et forsøg med melbiller, men grundet forskellige komplikationer var resultaterne en smule tvetydige.

Vi valgte derfor at lave et forsøg med seks



*De to unge forfattere.*

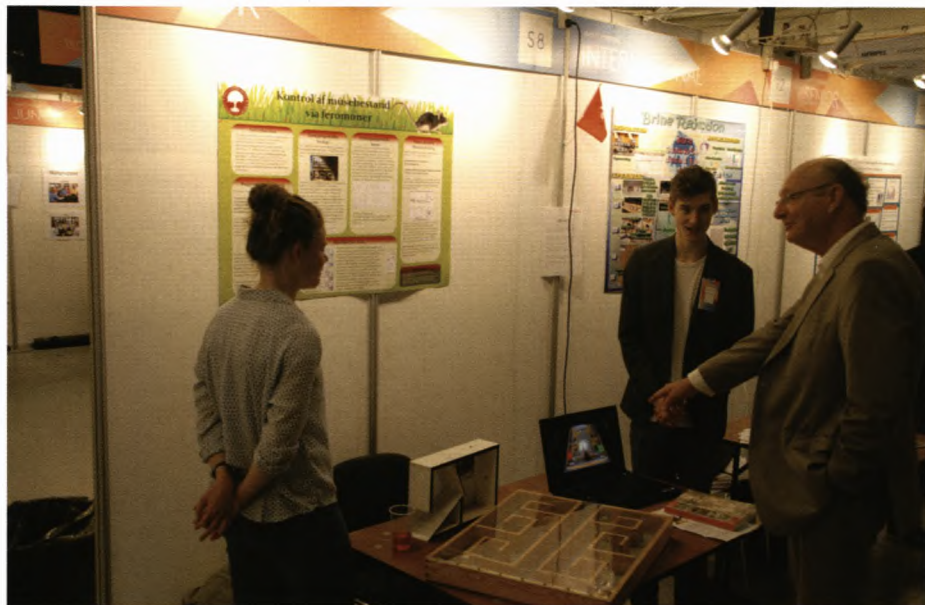

*Rektor Karsdal var stolt af sine dygtige elever.*

Natalmus, to hanner og fire hunner. Dette museforsøg vakte en del grin på lærerværelset, især da vi pludselig stod med 24 nøgne museunger... Forsøget gav dog pote, og vi fik et klart indblik i, hvor stor en påvirkning feromoner har på gnavere som mus.

En smule presset fik vi indsendt vores projekt til Unge Forskere, og en uge efter fik vi til vores overraskelse den glade nyhed, at vi sammen med to andre projekter fra skolen var gået videre til semifinalen i Unge Forskere, som ville foregå i Odense. Semifinalen ville bestå af en juryrunde, hvor fire eksperter på runde ville komme for at vurdere vores projekt.

I al hast fik vi produceret en videnskabelig og dog flot poster, som var baggrunden for vores korte oplæg til eksperterne. Efter juryrunderne blev finalisterne udnævnt af Felix Smith, der overraskende nok udråbte vores projekt til en af finalisterne. Vi var nu blandt de 50 bedste ud af over 2.000 projekter landsdækkende.

Finalen fandt sted i København – i Forum. Vi havde arbejdet en smule på po-

steren, og vi stillede vores bod op i Forum akkurat som i Odense. Vi havde blot mere plads! Alle de bedste projekter var samlet under ét tag, og det var spændende at møde andre Unge Forskere ligesom os. Vi brugte fire dage i København, hvor vi lærte en masse nye mennesker at kende, og hvor vi skabte en masse kontakter!

Højdepunktet på turen var da rektor Karsdal på vegne af Ribe Katedralskole modtog DTU's Hempel-pris, da vores projekt ikke var med i kapløbet om de helt store priser.

Projektet var en fantastisk mulighed for både at opleve, hvordan faktisk naturvidenskabelig forskningsmetodologi virker, og for at se andre, spændende idéer – og så var det sjovt! Vi opfordrer bestemt alle med en anderledes, kreativ eller bare skidegod SRP til at indsende den til Unge Forskere. I bedste fald får man en masse gode oplevelser, venner (og penge!) ud af det. Det er endda muligt at tage skridtet videre til den europæiske finale og samtidig få en (gratis!) rejseoplevelse.

# Indlæg fra medlemmer

*Fra Anders Møller S.46, har vi modtaget denne lille erindring:*

## To musikalske ripensere

Tage Nielsen (student 1947) og jeg selv Anders Møller (student 1946) blev begge født 16. januar 1929. Begge var interesserede i musik og lærte at spille klaver hos fru Haar (gift med rektor før seminariet).

Efter eksamen studerede Tage musik. Han begyndte også at komponere seriøs musik. Han boede mange år i Rom med sin familie. Der komponerede han flere symfoniske værker. Nogle af dem findes indspillede på CD. De kan bestilles fra nettet, og man kan søge Tage med Google. Desværre døde Tage for et par år siden.

Jeg valgte at studere til civilingeniør. Efter nogle år i København flyttede jeg til Stockholm, hvor jeg stadig bor med min (svenske) familie. Jeg spiller stadig klaver og jeg har sunget i kor både i København og i Stockholm. Jeg har komponeret musik til mange sange og romanser. De har resulteret i flere CD plader. Man kan lytte til dem helt gratis ved at søge efter Anders på Google. På YOUTUBE findes en video med hel koncert med musik af Anders. Har I spørgsmål kan I kontakte mig på: a.moeller@telia.com ■

---

*Bente Holm, S.55, Växjö, Sverige, har sendt os følgende, som måske er dukket frem ved tanker om hendes gamle skole, som hun agter at gense til sommer som 60 års jubilær.*

## Brændte bøger

I efteråret 1954 afholdt Heimdal en auktion til fordel for det kommende Heimdalsbal. Nogle af byens forretninger havde skænket forskellige ting, blandt andet en del bøger.

Jeg erhvervede en bogpakke med et eksemplar af »Buch der Lieder«, af Heinrich

Heine. Den var trykt på dårligt papir, som i dag er helt brunt.

Når jeg gransker den nærmere, viser det sig at den var udkommet i 1946, idet teksten siger følgende: »Copyright bei Verlag Jacob Mendelsohn, Nürnberg. Gedruckt bei der Universitätsdruckerei, H Stürtz AB Würzburg (unter Verwaltung der Amerikanischen Militärregierung.)«

Heinrich Heine (1797-1856) var jøde og hans bøger blev således sammen med mange andre forfatters værker brændt på bogbål den 10. maj 1933. Det var »nationalsozialistischen Studenten« med støtte af en del af universitetets professorer, der stod for handlingen, som fandt sted på Bebelplatz ved Operaen i Berlin.

1995 afsløredes et monument netop på Bebelplatz. Den israelske kunstner Michael Ullmann har skabt det, og det er et 5 gange 5 meter stort hvidt hulrum, som skulle kunne rumme 20.000 bøger. Der er



*Kunstneren Michael Ullmann ved glaspladen ved et mindearrangement for bogbrændingen.*

en glasplade midt over det dybe hul, som er lysende døgnet rundt. Gennem glaspladen ser man ned i det store rum, som er forsynet med tomme hvide reoler langs væggene.

Ved kanten af glaspladen står Heines »profeti« på en plade: »Das war Vorspiel nur. Dort wo man Bücher verbrennt, verbrennt man am Ende auch Menschen«.

Man kalder det »profeti«, men ordene er egentlig taget fra Heines tragedie »Almanzor« vers 243 f som udspiller sig i Spanien under inkvisitionen. På en markedsplads brænder man et eksemplar af Koranen, hvorunder en Maurer siger dette: »Dort wo man Bücher verbrennt, verbrennt man am Ende auch Menschen«.

Der er forståeligt at Verlag Jacob Mendelsohn hurtigt efter krigen atter ville gøre Heines lyrik tilgængelig for både gamle og nye læsere.

Det er et monument, der gør indtryk og er en seværdighed. ■

---

*Fra Jørn Blomgren Knudsen, S.64 har vi modtaget følgende beretning:*

### **Historien om et »venskab« til minde om lektor Krebs**

Min enoghalvfjerdsårsdag nærmer sig. Den oprinder helt præcist den 15. marts i år. Samme dag ville lektor Krebs være blevet ethundredeogfemogtyve.

I en gymnastiktime for mange år siden blev lektor Krebs opmærksom på, at vi ikke blot havde fødselsdag samme dag, men vi fyldte år med de samme cifre. Han blev enoghalvfjerds og jeg blev sytten. En begivenhed, der kun ville forekomme netop det år for to personer, der var født i henholdsvis 1890 og 1944.

Vi havde bestemt stået på venskabelig fod et par år allerede, men nu var venskabet oplagt og var yderligere underbygget af, at vi boede i samme kvarter i byen.

Jeg boede på Tangevej, og lektor Krebs boede lige rundt om hjørnet i et funkishus

på Linde Allé. Huset vendte ryggen mod gaden, hvor vi unger legede alle mulige udendørslege. Næsten hvert hus kunne bidrage med et barn eller to, men ikke funkishuset, hvor der nok fra tid til anden kom en stor dreng farende ud på en grøn »Hamlet«, men vi kendte ham ikke, og det forlød, at han ikke rigtigt hørte hjemme på adressen.

Lektor Krebs var en markant personlighed i byen. Han havde gjort et stort stykke arbejde både for spejderbevægelsen og det nyoprettede hjemmeværn, men for os børn i kvarteret var han først og fremmest en gårdvagt på latinskolen, om hvem man kunne fortælle de drabeligste historier.

Trods naboskabet traf jeg først rigtigt Krebs i fjerde mellem i skoleåret 59/60 – netop det år, hvor han gik af i nåde og med pension fra 31. marts at regne.

Krebs fortsatte med sine timer skoleåret ud, og påtog sig til ubetinget glæde for os alle et årsvikariat med seksten ugetimer året efter. Et år hvor vi altså fejrede en særlig fødselsdag, men også et år hvor Krebs afsked var endelig.

Hvordan kunne Krebs nu undvære sine elever? Det kunne han heller ikke.

Om mig kunne han til enhver tid have tænkt, at jeg med fordel kunne tage den lidt med ro, koncentrere mig om min skole og læse lidt mere på mine lektier, men sådan formulerede han det aldrig. En dag »traf han min mor på gaden«, talte med hende og siden med mig, og her må vi have den unge mand på den grønne »Hamlet« in mente.

Krebs gav udtryk for, at ægteskabets barnløshed havde været et savn, hvorfor ægteparret fra tid til anden havde haft en ung mand fra gymnasiet boende, men i de sidste år havde de følt, at de var blevet for gamle.

Vores venskab betød, at det måske kunne være til alles glæde, hvis jeg ville benytte deres kvistværelse til lektielæsning.

Fra entreen i huset gik en lydelig trappe til venstre op til en repos, hvorfra man

kunne komme ind på et lille kvistværelse. Op mod vinduet stod et bord, hvor man passende kunne sidde og læse lektier og skramle lidt.

Jeg fik udleveret en nøgle til huset og pålæg om aldrig at ringe på. Jeg skulle blot lukke mig ind og gå op på værelset og opholde mig der, som jeg nu havde lyst.

Det afgørende for hr. og fru Krebs var ud over lektierne, at der var liv og lyde, som ikke kom fra dem selv.

Jeg så aldrig ægteparrets jævnaldrende venner, men de fandtes, for engang imellem stod der på mit værelse en asiet med rombudding og ved mindst en lejlighed, mødte jeg fru Krebs sammen med buddingen, hvor hun fortalte, at de havde haft venner på besøg, og at buddingen var med rigtig rom (ikke essens forstås).

En dag fortalte Krebs, at de ville flytte til Skovshoved, hvor de havde venner, som de rejste fra ved ansættelsen i Ribe, men her er min hukommelse noget splittet.

Grundlæggende bestod min del af afta-

len i at gå lidt rundt på værelset og tilføje hjemmet lidt lyd-kulisser, men det skete, at Krebs iført en slags hjemmeuniform kom ind på værelset og bad om en håndsrækning for eksempel til at rulle tæppe sammen og hjælpe med at bære det til bankning på altanen. Bankningen foretog fru Krebs selv. Dels vel nok på grund af tradition og dels fordi jeg ikke måtte. Jeg skulle jo lave lektier. Ved en enkelt lejlighed har Krebs bedt mig køre ham til Kalvslund med en kommode.

Når familien skulle med toget (Krebs fik aldrig bil), blev jeg bedt om at bære kufferterne, og »nu skulle vi jo ikke have hastværk. Toget kører ikke før tiden«.

Krebs kunne godt lide at udtrykke sig lidt »brysk eller fanden i voldske«. På en rejse til Tønder fik han en hjerneblødning, blev taget af toget og senere indlagt hos broderen, professor Krebs, i Århus.

Til mig var beretningen: »Jeg stod på toget til Tønder, men var ved at slippe håndtaget i Hviding«.



Lektor Krebs og hans drenge i foråret 1959 ved et gymnasiestævne i Odense.

Harde Krebs ikke »sluppet håndtaget«, ville han i år være blevet ethundredeogfemogtyve.

Det ville have glædet ham, hvis han havde hørt, at han var en berygtet gårdvagt, om hvem man kunne fortælle de mest frygtindgydende historier. Han vidste godt, at hans virkelige fremtoning var elskeligheden selv.

Dette for at ære hans minde.

I et pludseligt anfald af klarsyn er det gået op for mig, at jeg må være den yngste blandt flere, der har haft til opgave at give livstegn i det Krebske hjem. Til støtte for en fragmenteret hukommelse hører jeg gerne fra andre. ■

---

*Fra Daniel Danielsen, R.54, mangeårigt kor-medlem, har vi modtaget:*

### **Ribekoret 25 år**

Ribekoret kan med denne sæson fejre 25 års fødselsdag. Koret startede i 1989 og har i alle årene haft øvelokale på Ribe Ka-

tedralskole på nær ét år, hvor koret var på Bispegade skole grundet udvidelse af Kate-dralskolen.

Koret er en del af Ribe Musikhøjskole, som p.t. har 84 elever hvoraf koret udgør 41 sangglade og humorfyldte elever. Koret hører til de lidt ældre årgange, hvilket dog ikke gør sangglæden mindre. I koret i dag har man stadig enkelte, der har deltaget i alle 25 år.

Gennem de mange år har koret haft følgende korledere: Thomas Alvad (som startede Ribekoret), Karsten Eskildsen, Tove Tersbøl, Jens Verner Hansen, Benjamin Friis Nielsen og nu Jonas Lindorf – alle store ildsjæle, som har været en gevinst for sangglade elever i alle årene.

Koret synger i årets løb ved forskellige arrangementer så som ved juletid i egnens kirker og »Peters Jul« og på Grundlovsdag i Quedens Gård.

Selve korets jubilæum vil blive fejret torsdag den 16. april kl. 19.00 i Sct. Catharinæ Kirke hvor der foruden Ribekoret også vil medvirke andre kor og solister. Der er gratis adgang. Se også: [www.ribe-musikhoejskole.dk](http://www.ribe-musikhoejskole.dk) ■



*Ribekoret i sit øvelokale, Sangsalen.*

# Kort nyt fra Ribe

Ved redaktøren



*Puggaard.*

## Katedralskolen

På bygningsfronten har der for en gangs skyld været ret stille hen over den milde vinter. Men den gode rektor Karsdal har allerede planer for nye projekter. Nye og nye er måske så meget sagt, for det er skolens ældste bygning, Puggaard, som skal gås efter i facaderne og taget skal fornyes. Det skal vinduerne også, så der kommer snart igen en periode med hegn, håndværkere og skure! Puggaard fik sit nuværende udseende ved en restaurering for ca. 100 år siden,



*Rektanget ved eksamenstid 2014.*

men den er dog siden gennem årene blevet passet godt på.

Snart ventes Laila Westergaards tekstfliser lagt på plads midt i det flotte rektangulære felt mellem de ti nye lindetræer, og der er varslet indvielse af hele skolegårds projektet i begyndelsen af maj. Det bliver spændende at gå langs striben og forsøge at tilegne sig udsagnene og forsøge at placere dem!

Der har for kort tid siden været forårs-koncert i Salen med almindelig adgang for interesserede. Alle skolens musikhold havde forberedt sig omhyggeligt og præsenterede en lang række forskelligartede numre.

I januar måned har de naturvidenskabelige 2.g elever arbejdet med forskellige former for vedvarende energi. De har undersøgt vindenergi, en mulig brug af havets alger, og udnyttelsen af affaldsstoffer til fremstilling af biodiesel. De forskellige hold skulle så slutte deres projekter af med at præsentere deres resultater på plakater,



som skulle bedømmes af et dommerpanel bestående af deres lærere assisteret af Svend Tougaard, der har et helt livs erfaringer med formidling på Fiskeri- og Søfartsmuseet i Esbjerg.

Skolen har pt. modtaget ansøgninger om optagelse i 1.g fra 157 og i hf fra 53. Det svarer til de seneste års gennemsnit. Der dukker erfaringsmæssigt nogle flere ansøgere til hf op inden skoleåret begynder. Rektor Karsdal regner med at der oprettes seks gymnasieklasser og to hf klasser.

### **Banegården i Ribe**

Den for mange år siden så travle bygning

er nu tømt for stort set alle funktioner med relation til jernbanedrift. Arrivas billetkontor, som gennem de seneste år langsomt reducerede åbningstiden, er nu helt nedlagt. Bane Danmark har indkaldt gode idéer for bygningens fremtidige anvendelse. Mange har indsendt forslag, men hvad de går ud på er ikke endnu blevet afsløret. Vi må håbe der er gode forslag til brug af den store fribygnings, som man for en del år siden brugte mange penge på at føre tilbage til det oprindelige udseende. Måske kunne man bruge en væsentlig del af stueetagen til turistinformation. Det ville da være et sted, hvor mange gæster til byen næsten automa-



*Banegården for enden af Dagmarsgade.*

tisk vil komme forbi, og parkeringsmulighederne tæt på er ikke så ringe. Måske er det allerede et af forslagene!

### **Vedels Anlæg**

Sidste år ved denne tid skrev jeg om området ved Anders Sørensen Vedels buste, hvor der var blevet renoveret og skabt et område med borde og bænke, velegnet som madpakke sted for besøgende skoleklasser og andre større eller mindre grupper. Det er gjort færdigt og gror fint til. Hele parkområdet er også udviklet videre med plantning af nye træer og store flotte stole og bænke er i sommerhalvåret placeret på valgte steder.

Hele mølledammen, som var i kraftig tilsanding, er blevet oprenset. Vi har gennem vinteren kunnet glæde os over det genskabte vandspejl, som hele tiden blev opretholdt af vinterens rigelige regnmængder. Nu er det så spændende at se hvordan det noget lavere sommervandspejl tager sig

ud. De mange tons vandholdigt slam blev pumpet op og afvandet i en kæmpemæssig pose, der lå på hele det areal, hvor pigernes langboldbane var i gamle dage! Slam og pose er væk igen og i løbet af sommeren kommer græsset nok tilbage.

### **Ribe Fritidscenter**

Centrets omgivelser er nu så godt som færdiganlagte, og vi begynder at vænne os til de ændrede adgangsforhold. Det er ikke uden problemer, at den nye vej, Sportsvej til centret fra Seminarievej og Obbekærvej, også bruges af mange som genvej til Tangekvarteret, når man kommer nord fra. Det bliver ikke bedre af at cyklister og gående skal krydse vejen flere steder i lidt akavede vinkler.

Ligaholdet i herrehåndbold spiller en del af deres hjemmekampe i centret, og så bliver der i reglen trængsel om parkeringspladserne. I vinterens løb har der været problemer med vand på parkeringsarealerne i



*Den oprensede mølledam.*



*Fritidscentret i festdrag.*

regnfulde perioder, hvor åerne bliver helt fyldt op, og jævnlige går over deres bredder.

Ved den nyligt overståede forårsopvisning i Ribe Gymnastikforening for dens 12-1500 medlemmer, var der bud efter alle parkeringspladser. Man parkerede tillige langs det meste af den nye vejforbindelse. Men det blev en festdag i strålende forårsol med flagallé. Efter udvidelsen for nogle år

siden, hvor der blev bygget en stor ny hal og køkkenet kraftigt udvidet, er centret meget velegnet til store sportsarrangementer.

### **Ansgarskolen**

Sammenlægningen af Valdemarskolen og Nørremarkskolen er nu afsluttet og det har nok ikke gjort det lettere, at det faldt sammen med skolereformen. Nybygningerne



*Simon Hansensvej er adgang til kulturen!*

er taget i brug og den midlertidige pavilion, som dog kom til at fungere i 3-4 årtier, er revet ned. De omgivende arealer er ved at blive gjort færdige, så skolen nu sammen med "Seminariehuset" bliver en god ramme om er god del af kulturlivet i Ribe. Biblioteket og Lokalkivet arrangerer foredrag og forfatteraftener, og den gruppe, som forsøgte at rejse midler til en ny biograf i Ribe, har foreløbig arrangeret gratis filmaftener en gang om måneden sammen med Ældresagen, som også selv bruger ste-

det flittigt. Flere af byens sportsforeninger bruger gymnastiksalene og den store hal. Om dagen bruges de af privatskolen Riberhus.

### Ølboden igen - igen

Der har været nogenlunde ro om fænomenet i den seneste tid. Der er blevet plantet efeu ved dens hjørner, som skal vokse til og sløre kanterne. Det har by viddet døbt: Borgmestergrønt! Det vil tage sin tid, men nok det man kunne gøre når den skal blive



*Dagmars forplads maj 2008.*



*Ølboden i skarpt marts lys 2015.*

på torvet. Jeg har fundet et billede, som viser tilstanden før omlægningen af Torvet. Tja – Dengang så man ikke meget til Hotel Dagmar og Porsborg i sommerhalvåret, og der var biler både foran Dagmar og på resten af Torvet. Jeg tror rigtig mange efterhånden bliver glade for hele torveprojektet.

### **Kannikegården**

Byggeriet for Ribes sogne på Lindegårdsgrunden skrider planmæssigt frem. Stort set alle støbearbejder er afsluttet og bygningen begynder at tage form. I skrivende stund er de bærende konstruktioner ført op til og med 1. etage, men der mangler 2. etage og tagdelen. Det færdige hus vil blive af samme højde som Arresten! Beboerne i genbohusene i Sønderportsgade vil miste det indsyn til domkirken, som de nu har haft siden branden 2. juledag 2000. Der bliver rejsegilde den 10. april.

### **Skal der være »Middelalderdage« i Ribe?**

Sydvestjyske Museer har taget initiativ til et møde for alle interesserede for at få afklaret, om der er interesse for udnytte Ribes enestående muligheder for at skabe middelalderstemning. I skrivende stund er jeg ikke klar over, hvad der skete, men det ville jo



*Skoletjenesten har allerede satset en del på at levendegøre middelalderen for de yngre årgange.*

være yderligere en mulighed for at trække besøgende til byen. På den anden side vil det kræve en stor indsats af byens ildsjæle, som i forvejen har en del at se til! Og det er jo heller ikke fordi vi ikke forsøger at levendegøre byens middelalder historie(r).

I Horsens har man i mange år haft en middelalder-uge i slutningen af august, så derfra kan der sikkert hentes mange erfaringer og gode idéer.

HP



*Byggeriet set fra Sønderportsgade midt i marts.*

# Adresseændringer mv.

R.43	Ruth Daugaard Agtrupvej 22. 2-219 6000 Kolding	S.69 mfy	Peder Høj Kristensen Ellebrinken 85 8520 Lystrup	S.80 x	Annette Lauridsen Nørre Søgade 33, 3. th 1370 København K
R.44	Else Marie Frederiksen Elme Alle 10.01.7 8963 Auning	S.80 a	Karin Høeg Bennetsen Krucnov Sønderbrogade 105, st. th. 8700 Horsens	S.80 x	Kirsten Schultz Bispegade 17 6760 Ribe
R.56 a	Birthe L. Frederiksen Ved St. Dyrehave 52, st.th. 3400 Hillerød	S.80 x	Grete Høyer Præstemarksvej 28 6710 Esbjerg V	S.80 x	Karen Margrethe Lund Strucksalle 8 6270 Tønder
S.62	Aase Kvistgaard Kallehave Hjelsminde 144 8260 Viby J	S.82 x	Carl Helnæs Jakobsen Gasværksvej 33, 2 th 1656 København V	S.80 x	Margit Ivang Christensen Ribevej 30 6500 Vojens
S.02 y	Søren Bolding Christiansen Jyllands Alle 136 8270 Højbjerg	S.90 a	Anne-Sofie Pii Bøgeparken 202 5240 Odense NØ	S.85 c+z	Michael Kiholm Am Burgfried 11 DE-24939 Flensburg
S.03 z	Henrik Lauridsen Randersvej 590, Spørring 8380 Thrige	S.92 y	Anne Ahlmann Nielsen Amager brogade 261 B 2.tv 2300 København S	S.90 x	Stig Jonassen Thorsvej 41 8680 Ry
S.08 h	Søren Bøllingtoft Knudsen Colbjørnsensgade 20 A, 4.th. 1652 København V	S.92 y	Mette Øtoft Bispegade 29 6760 Ribe	<b>Døde</b>	
S.08 x	Anne Hedegaard Rasmussen Gl. Åvej 10, 3.tv. 6760 Ribe	S.94 u	Hans Thodsen Sandgårdsparken 10, Isenvad 7430 Ikast	R.46 a	Harriet Solvejg Agerbo
S.54	Birgit Solmer Bennetzen Viktoriagade 18 A, 2tv 1655 København V	S.99 c	Thomas Ostermann Apartment 23, 152 Grosvenor Road GB-London SW1V 3JL, England	R.47 a	Vera Nielsen
S.62 mnb	Aase Kvistgaard Appelquist Kallehave Jarlsmindevej 144 8260 Viby J	S.04 x	Rosa Marie Østergaard Andersen Herluf Trollesgade 7 B, st.th. 8200 Aarhus N	S.41	Erik Okсен
S.64 ma	Peter Korsgaard Strandvejen 6C 8410 Rønde			S.46 ns	Signe Pedersen
S.65 ns	Henning Dochweiler Viking Banke 10 9990 Skagen			S.46 ns	Niels Oxenvad
S.65 ns	Knud Daugaard Peters ORPEO, Residence le Cinquantenaire (Etterbeek) Rue de la Gare 32-36 BE-1040 Bruxelles, Belgien			S.69 b	Tove Tranberg
				<b>Nye medlemmer</b>	
		S.56 ns	Dagmar Hørlyk Dalsgaard Højstrupvej 149 2770 Brønshøj		
		S.75 b	Søren Forchhammer Byager 8A 4330 Hvalsø		

# Innovative radiator produceret i Danmark



Købe Jernvej 4151 175  
København 11  
DK-2660 Høje

[www.ho.dk](http://www.ho.dk)  
[www.hudevad.dk](http://www.hudevad.dk)

**Afsender:**

Ripensersamfundet v/Hanne B. Elmelund Gam  
Drewsensvej 10 2. th · 2100 København Ø.

## Ripensersamfundet

er en forening af tidligere elever fra Ribe Katedralskole samt for skolens nuværende og tidligere lærere.

Foreningen arrangerer en reception for årets dimittender og jubilarer. Den afholdes i forbindelse med translokationen på Katedralskolen i juni.

Foreningens medlemsblad, Ripenserbladet, udkommer tre gange pr. år. I februar-nummeret indkaldes der til generalforsamling og årsmøde, april-nummeret indeholder en liste over kontaktpersoner for årets jubilarer og oktober-nummeret indeholder billeder fra årets jubilararrangementer. Bladet er udkommet siden 1916.

Der udsendes normalt 2-3 nyhedsbreve til de medlemmer, som har oplyst deres mailadresse.

Eftertryk af artikler er kun tilladt efter aftale med redaktionen.

Oplysninger om foreningen kan findes på hjemmesiden: [www.ripensersamfundet.dk](http://www.ripensersamfundet.dk) samt i gruppen Ripensersamfundet på Facebook.

Medlemskab og adresseændring tegnes/meddeles enten ved en e-mail til: [ripensersamfundet@ripensersamfundet.dk](mailto:ripensersamfundet@ripensersamfundet.dk), på hjemmesiden eller ved at kontakte sekretæren.

Reklamationer over ikke modtaget blad meddeles til sekretæren eller anmeldes via hjemmesiden.



# Ripenserbladet

Medlemsblad for Ripensersamfundet · Nr. 3 · November 2015



**Bent Karsdal slutter som rektor - en ny er valgt**

Side 52



**JENS  
PEDERSEN**  
ApS

**Aut. EL-installatør  
Ø. Vedstedvej 52  
Tlf. 75 42 32 32**

RIBES ÆLDSTE KJØBMANDSFORRETNING



PRØV VORES  
PORTVINS-  
MARINEREDE  
FRUGTER

PARMO W. PEDERSEN - RIBE - 75 42 03 26



## **Ribes Blomsterhus Mathiesen**

Seminarievej 6 - 6760 Ribe  
**75 42 08 33 - 75 42 49 61**

Mail din bestilling på [5402@interflora.dk](mailto:5402@interflora.dk)  
[www.interflora.dk](http://www.interflora.dk)

**Nordea** 

Ribe afdeling  
Seminarievej 8 · 6760 Ribe  
Tlf. 75 41 11 11

## Foreningens organisation

### **Formand**

Povl Dons Christensen, s.65  
Carstensgade 22  
1770 København V  
20 16 2 258  
[formand@ripensersamfundet.dk](mailto:formand@ripensersamfundet.dk)

### **Næstformand**

Hanne Krag Fugleholm, s.84  
20 42 24 05  
[naestformand@ripensersamfundet.dk](mailto:naestformand@ripensersamfundet.dk)

### **Kasserer**

Hans Erik Christensen, s.65  
50 50 84 95  
[kasserer@ripensersamfundet.dk](mailto:kasserer@ripensersamfundet.dk)  
Bankkonto: 9738-0001961136  
Girokonto: 106-6676

### **Sekretær**

Hanne B. Elmelund Gam, s.69  
22 25 76 29  
[sekretaer@ripensersamfundet.dk](mailto:sekretaer@ripensersamfundet.dk)

### **Redaktør**

Henrik Præstholt, s.60  
40 45 17 28  
[redaktoer@ripensersamfundet.dk](mailto:redaktoer@ripensersamfundet.dk)

### **Webmastere**

Hans Erik Christensen, s.65  
50 50 84 95  
Ole Kromann Hansen, s.64  
40 62 31 90  
[webmaster@ripensersamfundet.dk](mailto:webmaster@ripensersamfundet.dk)

### **Bestyrelsesmedlem**

Helle Spange Mortensen  
40 37 82 38  
[hsm@ripensersamfundet.dk](mailto:hsm@ripensersamfundet.dk)

# Ordinær generalforsamling og årsmøde i Ripensersamfundet

Lørdag den 27. februar 2016 kl. 14.00

i Sangsalen, Ribe Katedralskole, Puggaardsgade 22, 6760 Ribe

Forslag, der ønskes behandlet på generalforsamlingen  
skal være bestyrelsen i hænde senest den 1. januar 2016, jfr. vedtægternes §9

Generalforsamlingen efterfølges af årsmøde,  
hvor skolens nye rektor, Kristian Bennike, vil holde foredrag.

Efter årsmødet vil der være mulighed for hyggeligt samvær  
og indtagelse af en let anretning.  
Nærmere detaljer om arrangementet kan læses i næste Ripenserblad.

**Værd  
at  
huske...**

**Katedralskolens juleafslutning 2015**  
i Domkirken den 22. december kl. 13.30

**Generalforsamling og årsmøde**  
Lørdag den 27. februar 2016 kl. 14.00 i Ribe

**Jubilarreception i 2016**  
Fredag den 24. juni fra ca. kl. 12.00 efter translokationen

## INDHOLD

Fra Ripensersamfundets bestyrelse .....	5
Prædiken 4. maj 2015 i Domkirken, domprovst J. T. Bak .....	7
Translokationen, kort beskrivelse af dagens forløb .....	10
Rektors beretning om årets gang på skolen .....	12
Rektors tale til studenterne .....	14
Studenternes taler .....	17
Katedralskolens sommerlegater .....	21
Ripensersamfundets legatuddeling .....	22
Billeder fra Jubilarreceptionen og studenternes afgang til vogns ..	25
Billeder fra jubilarernes frokostarrangementer med videre .....	27
Ord på vej – Indvielse af skolegårdens udsmykning .....	50
Kort Ribe nyt .....	52
Adresseændringer .....	56

Næste Ripenserblad udkommer ca. 1. februar med deadline den 4. januar 2016



# Weis Stue

HOTEL  
RESTAURANT  
TORVET  
6760 RIBE  
TLF. 75 42 07 00



# HOTEL DAGMAR

Hotel Dagmar - Torvet 1 - 6760 Ribe - Tlf. 75 42 00 33

# KOLVIG RESTAURANT & CAFÉ



- en del af Danske Hoteller  
Mellemdammen 13 - 6760 Ribe  
Tlf: 7541 0488 - Fax: 7541 0483  
[www.kolvig.dk](http://www.kolvig.dk) - [Info@kolvig.dk](mailto:Info@kolvig.dk)  
[www.danske-hoteller.dk](http://www.danske-hoteller.dk)



## Restaurant Sælhunden v/Rinda Klausen

Skibbroen 13 · 6760 Ribe · Tlf. 75 42 09 46 · Fax 75 41 04 31  
[www.saelhunden.dk](http://www.saelhunden.dk) · [saelhunden@stofanet.dk](mailto:saelhunden@stofanet.dk)

RESTAURANT

# Gackhaus<sup>ApS.</sup>

STEDET HVOR MAN SPISER GODT - MØDE- OG SELSKABSLOKALER OP TIL 65 PERS.  
GRYDERGADE 12 - 6760 RIBE - TLF. 75 42 11 01



# Fra Ripensersamfundets bestyrelse

## Jubilarreceptionen

Bestyrelsen havde igen været spændt på, om den ændrede Jubilarservice, hvor vi på grund af restriktioner i Persondataloven ikke længere kan angive adresser på ikke-medlemmer, ville medføre mindre tilslutning til Jubilarreceptionen. Det viste sig heldigvis ikke at være tilfældet i år. Vi modtog igen flere kommentarer om, at det var forståeligt, at foreningen først og fremmest servicerer medlemmerne og ikke alle dimittender fra Ribe Katedralskole, som i dag udgør små 7.000 personer.

## Nyhedsbreve

Siden seneste trykte Ripenserblad har vi udgivet to elektroniske nyhedsbreve, hver på fem sider, med seneste nyt fra foreningen, skolen og Ribe.

Kun cirka to tredjedele af vores cirka 1.500 medlemmer har oplyst deres e-mail-adresse til os og dermed fået nyhedsbrevet. Så vi vil igen på det kraftigste opfordre til, at endnu flere registrerer deres e-mailadres-

se på hjemmesiden [www.ripensersamfundet.dk](http://www.ripensersamfundet.dk).

## Generalforsamling og årsmøde 2016

Som det er angivet andet sted i Ripenserbladet afholdes ordinær generalforsamling lørdag den 27. februar i Ribe. Efter generalforsamlingen afholder vi årsmøde, hvor skolens nye rektor, Kristian Bennike, vil holde foredrag.

Efter foredraget vil der være mulighed for at fortsætte i hyggeligt samvær med lidt mad i Salen på skolen.

## Bestyrelsesvalg, herunder formandsvalg

Som sædvanlig er formanden på valg – det er formanden hvert år – det der ikke er så sædvanligt er, at den nuværende formand Povl Dons Christensen ikke ønsker genvalg. Der skal således vælges en ny formand og gerne en, der vil fungere for en længere periode. Bestyrelsen har ingen kandidater



Den nuværende bestyrelse fv. Henrik Præstholt, Helle Spange Mortensen, Ole Kroman Hansen, Hans Erik Christensen, Hanne Krag Fugleholm, Hanne B. Elmelund Gam, (Jørgen Westergaard afgået) og Povl Dons Christensen på talerstolen.

hertil, så alle opfordres til enten at stille op eller pege på eventuelle kandidatemer. Da formandsposten kræver en del kendskab til foreningen vil det være en meget god ide, hvis eventuelle kandidater melder sig hurtigt, så vedkommende kan blive sluset ind i foreningsarbejdet. Henvendelse kan ske til den nuværende formand. Kontaktoplysninger findes på side 2.

Herudover er der to bestyrelsesmedlemmer og 1-2 suppleanter på valg. Alle opfordres til at melde sig som kandidater.

Der kan være noget arbejde som formand, redaktør, kasserer og sekretær, men derudover er bestyrelsesarbejdet ikke voldsomt krævende. Så vidt muligt giver alle i bestyrelsen en hånd med ved Jubilarreceptionen.

Der er bestyrelsesmøder i januar, maj, november og i relation til generalforsamlingen samt aftenen inden Jubilarreceptionen.

### Medlemsstatus

Siden redaktionens slutning for november nummeret sidste år og dette nummer (medio oktober) er medlemstallet gået lidt frem, fra 1449 til 1460 inklusive fire æresmedlemmer. I samme periode er 47 afgået ved døden, har udmeldt sig eller er blevet

slettet på grund af manglende kontingentbetaling. Til gengæld har vi modtaget 58 indmeldelser, mange af dem ved jubilarreceptionen og frokosterne bagefter.

Af de 1460 medlemmer er 1391 fuldt betalende medlemmer bosiddende i Danmark, 54 fuldt betalende medlemmer bosiddende i udlandet, ni blandt de fem yngste årgange, som alle er bosiddende i Danmark, to dimittender, som er gratis medlemmer i år, og så de fire æresmedlemmer.

### Facebook

Vi vil også opfordre til, at man melder sig ind i facebookgruppen »Ripensersamfundet«. Specielt de yngre årgange har taget godt imod denne måde at interagere på. Gruppen havde pr. 12. oktober 2015 576 medlemmer mod 485 for et år siden.

### Overraskelse

Glæd jer til februar udgaven af Ripenserbladet, hvor vi markerer, at det netop er 100 år siden det første Ripenserblad udkom.

*Bestyrelsen*



- fri som fuglen...

# Froes

## Herreds Sparekasse

Saltgade 4 | 6760 Ribe | 75 41 01 00 | [www.froes.dk](http://www.froes.dk)

# Befrielsen 1945

Jens Torkild Bak

10. juni 1945 blev der holdt en mindegudstjeneste i Ribe Domkirke. Selv om Danmark som en følge af samarbejdspolitikken var sluppet billigt igennem besættelsestiden, var der også her midt i glædesrusen mindet om de faldne; sorgen over tabet af dem, hvem kampen for friheden havde kostet livet. Otte af dem var modstandsfolk fra Ribe. Hvortil kom andre, der nok havde overlevet, men resten af livet måtte døje med skader på sjæl og legeme.

Som første salme blev sunget den, vi sang lige før: *Den mørke nat forgangen er...* I det hele taget er der ved valget af salmerne til i aften skelet kraftigt til, hvad der blev sunget dengang.

*Den mørke nat forgangen er, og dagen oprinder så vide...* Man kan umiddelbart forestille sig, hvilken forløsende sandhed der i sommeren 1945 har ligget i disse ord. Efter fem år med mørkelægning og censur. En gammel mand på et af plejehjemmene fortalte mig forleden, at han den 4. maj var ude at grave tørv sammen med sin far. Det skulle de også have været dagen efter. Men dér holdt de alligevel fri.

Ved gudstjenesten i 1945 blev der prædikeret af Haderslevs biskop, Carl Wulff Noack, og mindetalen over de faldne blev holdt af en tidligere kz-fange, Sigfred

Riishøjgaard. Riishøjgaard tog sit udgangspunkt i spørgsmålet om den personlige fornuft i det valg, modstandsfolkene traf.

For ét er at være værnepligtig soldat. Noget andet er at være fri vilje at gå ind i en kamp, som kan koste én livet. (Det spørgsmål, som også filmen om Hvidstengruppen, vist på tv i aftes, gjorde nærværende).

»Hvorfor gjorde de det?«, spurgte Riishøjgaard, og fortsatte så: »Hvorfor skyder træerne hvert forår?« De kunne ikke andet. Kunne vi i dag spørge dem selv, ville de sikkert svare: Vi gjorde kun vor pligt. Ja, vell! Men denne pligt gjorde de for Danmarks skyld. Man vil sige til jer, som sørger: »Tiden læger alle sår«. Det er løgn. Tiden læger ingen sår. Kristus læger sår. I vor dåb fik vi som gave noget, der er stærkere end pigtråd, maskingeværer og krematorier. Vi fik et levende håb ved Jesu opstandelse fra de døde«.

Det var jo ren snak, og mon ikke Riishøjgaard derfor ville have bifaldet valget af Saligprisningerne som evangelietekst til i aften. Der er, må vi erkende, rædsler så omfattende i mængde og så ufattelige i art – og det tyvende århundrede blev rigt på dem i begge henseender – at ingen letfærdigt skal gøre regning på sårenes heling, uanset hvor lang tid der går. I hvert fald ikke på ofrenes vegne. Det håb, vi som kristne nærer, er kun, at Gud i sin evighed kan, hvad vi ikke kan: oprejse ofrene for denne verdens ondskab, herunder vor egen, og dér læge alle sår. Det er det håb, der knytter sig til Jesu ord: *Salige er de som sørger, for de skal trostes. Salige er de, som forfølges på grund af retfærdighed, for Himmeriget er deres...*

Riishøjgaard tog et andet emne op i sin mindetale: Skuffelsen, vreden og bitterheden hos mange af frihedskampens folk; spændingen mellem det officielle Danmark og det illegale arbejde; spændingen mellem de forsigtige og de modige. Den i



befolkningen almindelige bekymring i de første besættelsesår for, at de relativt gode forhold, der kun eksisterede i kraft af samarbejdspolitikken, blev sat over styr af anarkistiske hedsporer og andre, der ikke havde forstået budskabet om, at de skulle holde sig i ro, men på eget initiativ begyndte at genere besættelsesmagten med sabotageaktioner. Først henimod krigens slutning, hvor samarbejdet krakelerede, blev sabotagen bredt accepteret, og frihedskæmperne, der udførte den, blev helte. Riishøjgaard lagde ikke fingrene imellem i sin dom over denne lunkenhed: »Mens det officielle Danmark kyssede riset, og mange lå på maven i næsegrus beundring for voldsherrerne, stod disse unge som mænd, stod til de faldt. Ja, og stod til Danmark rejste sig. Deres navn nævner vi med ærbødighed og tak«.

I aften for 70 år siden kunne hele Danmark drage et letlæst suk og har lige siden nyt godt af friheden. Men det spørgsmål, Riishøjgaard skænseløst fremdrog, rummer stadig både udfordringer og anfægtelser i forhold til den gru, vi er vidner til ude omkring i verden: Hvornår skal man

blande sig, og hvornår ikke? Hvordan skal man reagere på åbenlys ondskab? Men våben, med forsøg på dialog og samarbejde eller med bortvendte blikke?

Det var under besættelsen og i tiden umiddelbart efter en udbredt opfattelse, at de erfaringer, som krigen bragte med sig, ville komme til at ændre alt. Det var umuligt at forestille sig, at verden kunne fortsætte som før. I Ribe Stiftsbog fra 1945 udtrykte biskop C. I. Scharling i den forbindelse en holdning, som mange delte: »Der trænges sandelig til en ny ånd i Danmark, en samdrægtighedens, en offervillighedens, en arbejdslystens og en gudsfrygtens ånd. Den gamle ånd, der havde så megen magt før krigen, med dens slaphed, dens indbyrdes kævl, dens jagen efter materiel fordel og nydelse skulle nødtigt vende tilbage«. Og fra sin celle i Vestre Fængsel skrev frihedskæmperen Christian Ulrik Hansen i april 1944, et par måneder før henrettelsen: »Det er ikke mindst her i fængslet kommet til at stå klart for mig, at den fremtid, der kommer, vil blive vidt forskellig fra vor tid«. Christian Ulrik Hansen drømmer om, at der vil rejse sig en ny ånd i Norden, og at der vil ske en forening af Europas tre kirker, den katolske, den ortodokse og den lutherske.

Så store og idealistiske forventninger var til en ny tid, så stor var selvsagt også skuffelsen hos mange, da det viste sig, hvor hurtigt det officielle Danmark fandt tilbage i de gamle spor, og ganske ofte med den samme besætning som før. Det kan vi så sagtens have en mening om i dag, men vigtigere er det dog, hvordan vi selv – i dag, 70 år efter befrielsen – forvalter historien.

I den henseende kunne man godt drømme om en timeout for krig. Anden verdenskrig rummede nok lidelse til endnu mange generationers besindelse, uden at der behøver at komme mere til – herunder til en fortsat besindelse på spørgsmålet: Hvordan kunne dette overhovedet ske?

Eller som den tyske forfatter Katrin Himmler, barnebarn af Heinrich Himmlers yngre bror Ernst, i et foredrag formu-



Mindetavlen i skolegården.



lerede det: Beskytter dannelse da slet ikke imod noget som helst?

Nazismen opstod ikke i en primitiv kultur i et fjernliggende land, men i hjertet af Europa, i et land, som anså sig selv for at være bærer af de klassiske europæiske dyder, bærer af oplysning, filosofi, kunst og alt ædelt, der nævnes kan. Katrin Himmels svar er, at når dannelse kombineres med blind autoritetstro og med en skelnen mellem »dem og os«, mellem dem, der hører til folkefællesskabet og dem, der ikke gør – så kan alt ske!

Nuvel! Der er imidlertid en besindelse, som i særligt grad bør samle os her ved 70-årsdagen for befrielsen. Den handler om et så gammeldags fænomen som taknemlighed. Taknemlighed for friheden. Besindelse på den frihed, som aldrig bliver selvfølgelig og heller aldrig kommer af ingenting. Hver

morgen bør vi – og da særligt, når vi ser os omkring i verden anno 2015 – glæde os over den frihed, det danske folk nyder. Og glæde os over den sammen i stedet for at grave skellene stadigt dybere imellem os. Og, med hensyn til saligprisindeerne: Én ting mere. Der er ikke noget verdsligt politisk projekt, der er saliggørende – således som de totalitære regimer altid påstår om sig selv. Saligheden er alene fra Gud, og Gud har ingen »fører« som mellemmand, men kommer i Kristus altid selv hos den enkelte, hos ofrene, hos de lidende og sørgende. Men gerne også hos os i glæden! Amen.

*Prædiken holdt i anledning af 70-året for Danmarks befrielse den 4. maj 2015 kl. 20 i Ribe Domkirke. Domprovst Jens Torkild Bak har givet os lov til at bringe den her i bladet.*



**Danske Bank**

Ribe Afdeling  
Telefon 45 12 20 40

HANDLING #23

### Gennemsigtige priser

Banker bliver ofte kritiseret for at have uigennemsligtige priser og gebyrer. Vi vil sikre, at man let kan gennemskue vores.

På [danskebank.dk/priser](http://danskebank.dk/priser) kan du nu få et bedre overblik over, hvad vores produkter koster, og om der findes billigere alternativer. Og i netbank kan du se præcis, hvad du har betalt i gebyrer det seneste år – og få hjælp til at betale mindre fremover. Det er bare én af de foreløbige 23 handlinger, vi her igangsætter for at blive en bedre bank for vores kunder.

Følg processen på [danskebank.dk/bedrebank](http://danskebank.dk/bedrebank)

Danske Bank

# Translokation og Jubilarreception 2015

*af redaktøren*

## Dagens forløb

Der var i år næppe tvivl om at translokationen kunne foregå i skolegården, og rektor havde via sine gode relationer til vejrpofeterne på flyvestation Skrydstrup fået at vide, at solen også i år ville komme frem over Ribe. Derfor kunne pedellerne fortrøstningsfuldt fra morgenstunden gå i gang med at sætte de mange stole op. Klokkeren 9 var alle stole på plads. Redaktøren kunne herefter sætte reservationer på stole i de forreste rækker til de ældste jubilare – fra 65 til 75 år. Klokkeren 10 kunne rektor Karsdal byde alle velkommen.

Der er blevet bedre plads i skolegården efter at de gamle linde er blevet afløst af de ti nye, som så ud til at have klaret det første års tid på deres nye placering i skolegården.

Den øgede plads skyldes nok især at de to store linde ud for hovedindgangen ikke er der mere. I år kunne man glæde sig over

den nye udsmykning af midtergangen på den rektangulære plads. Det er frisen »Ord på vej« som præsenteres andet steds i bladet.

Rektor indledte med sin beretning om årets gang på skolen, hvori han også tog afsked med en lærer og nogle vikarer. Der blev i øvrigt holdt alle de sædvanlige taler. De kan læses i deres helhed i det følgende.

I år var det fem år siden den fornyede kantate blev taget i brug, men der var nok nogle jubilare, som ikke var med i 2010, og derfor hørte den for første gang. Der er sat rytme på de gamle melodier til de fleste sange og et par er skiftet ud med nye, både med hensyn til melodi og tekst. I det uddelte program var de nye tekster til »De ti linde« og »Skolens sang« trykt. »De fem brødre« er intakte men med lidt flere vers og de synges nu af både piger og drenge.



*Mon ikke der er stole nok?*



*I Ribes gader tit jeg sang.*

Ripensersamfundets formand kunne uddele det store dimittend legat med nu 7.000 kr. og han kunne også uddele et særligt jubilæumslegat på 5.000 kr. i anledning af Ripensersamfundets stiftelse i 1912.

Der var i år deltagelse af en 75 års og to 70 års jubilare, som de ældste repræsenterede. Det var Hans Thygesen Kristensen, der er student fra sommeren 1940, og Lilian Husted Nielsen og Karla Porsgaard, der er realister fra sommeren 1945. Det er imponerende at I stadig klarer at møde frem.

Holdet fra 1940 har gennem mange år været meget flittige til at møde frem til jubilæerne. Hans Thygesen Kristensen er nu vort eneste medlem af årgang 1940.

Rektor Karsdal benyttede i sin velkomst lejligheden til at afsløre en hidtil vel bevaret hemmelighed. Den var, at Hans Thygesen Kristensen for en del år siden gav en betydelig sum til fri anvendelse af sin gamle skole. Gaven var med til at berede vejen for overdækningen af »Rundgangen«, der blev gennemført i 1994. Gaven blev anvendt til indkøb af stole og borde. De står endnu i Salen og har nu holdt i 21 år.

Jubilærereceptionen var som vanligt et tilbedsstykke. Vi skønner at ca. 500 har deltaget. Alene de nye studenter udgjorde jo 222! så der var travlt ved ølhanerne. Øllet slog også til i år, og alle fik vist, hvad de havde lyst til. Der blev derimod ikke drukket så meget vin, og der var også en del snitter tilbage. Måske gemte jubilæerne appetitten til frokosterne; studenterne tog godt for sig.

Jubilærereceptionen er Ripensersamfundets

hovedaktivitet og bestyrelsen søger at gøre alt for at det skal blive en god oplevelse. Vi håber at vore røde forklæder bidrog til den gode stemning!

I det følgende bringes de forskellige taler samt billeder fra dagens begivenheder og jubilæernes arrangementer i det omfang vi i bestyrelsen fik kendskab til dem, og derfor kunne komme og fotografere. Nogle hold har selv sendt billeder med tilhørende navne til redaktøren og det er meget velkomment.

Bestyrelsen takker for godt samvirke med skolen og alle deltagere.



*Der var styr på receptionen.*



*Dejligt at sidde på bænken igen.*

# Rektors beretning

*Bent Karsdal*

Translokationen er den festlige afslutning på et skoleår og for eleverne også afslutningen på 2 eller 3 års uddannelse her. Det er det, vi i fællesskab skal fejre i dag.

Denne translokation har det særlige træk, at vi nu er helt færdige med skolegård og kunst. Der ligger nu 112 fliser i granit med citater fra litteratur og videnskab skabt af billedkunstneren Laila Westergaard med titlen »Ord på vej«. De ligger som et bånd mellem stolerækkerne og starter med Brorson og slutter på Memphis Station, hvorfra man tager videre ud i verden. Vi har haft samme arkitekt, Torben Schönherr, til vores skolegård, som Dømkirkepladsen har haft. Det kan man også se, selv om vores granit og brosten ligger bedre. Og så er vi taknemmelige for, at Ny Carlsbergfondet har fundet billedkunstneren Laila Westergaard og skænket os kunstværket »Ord på vej«.

Med stilladset omkring Puggård ser det imidlertid ikke helt færdigt ud. Men det er bare næste projekt. Vi er ved at renovere Puggård, skifte tagsten og nogle munkesten, renovere alle vinduer og installere ventilation. Ellers bliver det ved det gamle. Og vi er under skarpt opsyn af Kulturstyrelsen, der dog også bidrager økonomisk.

Men det væsentligste er nu, Ribe Katedralskole i år dimitterer 222 studenter – nemlig 151 fra gymnasiet og 71 fra højere forberedelseseksamen. Til næste år optager vi 168 gymnasieelever i 1.g. og 58 hf-elever i 1.hf. Det er vi bestemt godt tilfredse med. Det er flotte elevtal i forhold til byens stør-

relse. Og det har givet og vil stadig give et godt grundlag både for de mange tilbud, vi kan give eleverne, og for finansiering af de flotte fysiske rammer, vi efterhånden har fået.

Vi er lidt spændte på, hvad fremtiden vil bringe. Nu kom der ikke noget gymnasieforlig inden valget. Men sådan som planerne ser ud, bekymrer det os ikke. Et krav om 4 i dansk og matematik vil ikke få væsentlige konsekvenser. Det er stort set som i dag. Og de krav til indretning af studieretninger og krav om matematik på b-niveau for alle bortset fra elever, der vælger 3 sprog, lyder da også meget fornuftigt.

Hvert skoleår har sine indsatsområder – også det år, der er gået. Vi har prøvet at undersøge, hvordan skolens faglige resultater har udviklet sig. Vi har en lidt større procent, der fuldfører. Vores elever holder lidt mere fri efter eksamen, men de ender med at ligge på et landsgennemsnit med hensyn til overgang til videregående uddannelse. Vores karakter for eksamen i stx ligger noget over et landsgennemsnit og i hf omkring gennemsnittet. Og så kan vi konstatere, at de elever vi optager har et karaktergennemsnittet noget over landsgennemsnit, og det har de også, når de forlader os. Det er vi da rigtig godt tilfredse med.

Man skal ikke hvile på laurbærerne eller gode resultater. I næste års indsatsområde skal lærerne i det enkelte fag i dialog med ledelsen vælge et projekt, der kan give synlige resultater eller fastholde eller udbygge de i forvejen gode resultater.

Endelig har vi også i skoleåret 2014/15 udbygget de mange tilbud, skolen har til at supplere og støtte undervisning og opgaver med, samtidig med at vi har fastholdt tilbuddene til dem, der godt kunne bruge flere udfordringer. Målet er at udfordre alle vores unge, så de bliver så dygtige, som de kan.



»Ord på vej« H.A. Brorsons to fliser.

Vi også i år haft lærerkandidater, der har gennemført den pædagogiske uddannelse ved Ribe Katedralskole – endda hele 5. Det er mange. Så jeg vil også her benytte lejligheden til at sige tillykke til Agnes Bræmer, Christian Horup Pedersen, Jacob Jensen, Kristina Crone og Trine Vesti Hansen med pædagogikum.

Og så vil jeg gerne sige tak til medarbejderne for undervisning og løsning af de mange pædagogiske opgaver, der er forudsætningen for det hele. Og tak til den øvrige ledelse og administrative medarbejdere for et godt skoleår.

Der er en, jeg gerne vil rette en særlig tak til. Det er Helle Hvitved. Kære Helle. Jeg vil gerne sige tak for din indsats her på skolen og i gymnasiet som sådan, nu da du går på pension. Det må være 29 år, så vidt jeg kan se, at du har været ansat i gymnasiet. De sidste 8 år har du været her.

Fra din tid i Odense på Mulernes Legatskole har du prøvet, hvad man kan i gymnasiet i dine fag. Du har spillet en stor rolle i efteruddannelsen og faglig udvikling – tværfaglige projekter og materiale i biologi og matematik. Og arrangør af kurser i statistik og tværfaglige kurser i samfunds-fag og statistik.

Det har vi bestemt også haft glæde af her. Og herudover har du kastet dig over det nyeste elektroniske isenkram – elektroniske tavler, og hvad vi nu har af hard- og software. Det har du gjort godt og også inspireret andre. Der er også så megen energi i dig. Når du har haft overskydende tid,

har du kastet dig over at rydde op og gøre orden i biologilokalet. Og så har du haft overskud til lige at tage et hold til eller et vikariat, når der nu lige var brug for det. Og så har du også sådan et godt humør. Det er smittende.

Tak for den store indsats, du har ydet her og i gymnasieskolen i det hele taget. Tak for, at du altid har været klar, når der var endnu en opgave, der skulle løses.

Og så skal vi høre koret med første del af kantaten.



*Efter kantaten uddelte rektor Karsdal eksamensbeviser til de 222 studenter.*



*Buket til Helle Hvitved.*

*Tillykke med eksamen.*

# Rektors tale til studenterne

*Bent Karsdal*

## Ord på vej

Kære studenter fra gymnasiet og hf. Hjerterlig til lykke med jeres eksamen. Det har I nu fået det synlige bevis på – eksamensbeviset. Men selve jeres eksamen den har I ikke fået. Eksamen får man ikke. Den tager man. Og man tager den tid, det kræver at skrive opgaver, synopsis, SSO/SRP, forberede sig og diskutere og i det hele taget lære de ting, der gør, at I bliver gode studerende. Og når I så har taget jeres eksamen, så får I en adgangsbillet, der giver mulighed for en plads på videregående uddannelser. Og den skal I benytte, mens den stadig er mest værd.

Der har nu også hørt andet med i de 2 eller 3 år, I har gået her, end flid her eller derhjemme. Studieture til udlandet, til København, idrætsdag og fællesarrangementer. I har været gode til at organisere eller finde dem, der nu var særlig gode til det. Afslutningen for 3.g og 2.hf både om aftenen og underholdningen på skolen dagen efter om formiddagen var gode eksempler på det. Så jeg vil også sige tak for godt samarbejde om uddannelse og alle de ting, der har gjort det til gode år – uddannelsesmæssigt og socialt.

Laila Westergaards fliser, som blev indviet for knap 2 måneder siden, hedder »Ord på vej«. Jeg tager tråden op og vil også gerne give jer ord med på vej.



*Thea Catrine - student 2015.*

Berlingske Tidende havde i midten af maj i år en stor artikel med overskriften: Fremtiden tilhører de engagerede. Tankegangen var, at når opsvinget slår igennem, så vil virksomhederne slås om medarbejdere, der har en indre drivkraft og er motiverede af større ting end penge. 6 virksomhedsledere blev spurgt om, hvordan drømmemedarbejderen ser ud. I får nogle af buddene. De lyder sådan: »Vær modig og spring ud i opgaverne«. Der er brug for medarbejdere, der tør kaste sig ind i nye projekter, også selv om de føler, de ikke har alle forudsætningerne. Man skal sige ja, udfordre eventuelle bånd og definere sin egen bane. Det stiller krav til ens personlighed. Man skal have selvsigt – kunne forstå sig selv. Man skal have social intelligens – kunne forstå andre. Man skal have livsambition – se sig selv som en del af noget større. Og man skal have nysgerrighed.

Et andet bud: »Kig op fra facebook og se ud i verden«. Den teknologiske udvikling har i de seneste år fundet sted i et meget højt tempo og forandret alle aspekter af vores liv – hvordan vi arbejder, kommunikerer og socialiserer. Og der er ingen udsigt til, at udviklingen er aftagende. Tværtimod. Derfor er evnen til at læse forandringer og kunne anvende denne viden, mens forandringerne sker, i høj kurs. Medarbejdere, der har denne evne, har typisk også evnen til at tænke ud af boksen. Der er brug for entreprenører mere end funktionærer.

Et tredje bud: »Dan netværk og brug dem«. Man kommer til at arbejde i meget forskellige netværk. Så der vil blive sat pris på medarbejdere, der er gode til at skabe nye netværk, vedligeholde dem, dyrke dem og lære af dem. Men det er også vigtigt at blive dygtig til en ting – at blive specialist, så er man noget værd i et netværk. Og man skal være nysgerrig. Og være hurtig til at



Rektor Karsdal taler for sidste gang til studenterholdene.

forstå en ny situation, tilpasse sig, forstå omgivelserne og spille sammen med dem.

Jeg stopper her. Det er alle sammen krav til personlige kompetencer. Og det er relevant. Det håber jeg, at vi har været med til at give jer. Men det er kun en del af de mål, der er for jeres uddannelse her.

Laila Westergaards fliser her i skolegården har et andet aspekt.

Gymnasiet og hf er også en dannelsesrejse. Det kan man se i formålsparagraffen til de to uddannelser. For studentereksamen gælder blandt andet, at formålet er at forberede eleverne til videregående uddannelse, herunder at de tilegner sig almindelig viden og kompetencer. Og at uddannelsen skal have et dannelsesperspektiv med vægt på udvikling af personlig myndighed.

Man kan også få det illustreret ved Laila Westergaards fliser. At gå fra Hovedindgangen til Kastanjetræet og dreje sig med fliserne, læse, standse op og tænke efter, er en dannelsesrejse.

Teksterne på de 112 fliser er valgt fra poesien og verdenslitteraturen, fra naturvidenskaben og filosofien, fra enkelte, som har haft tilknytning til Ribe og som har

haft betydning ud over det lokale. Og der er inspirationen udefra.

Temaerne er med Laila Westergaards ord: *»Forårets sprudlende kraft, lokal stedfæstelse, kosmisk svimmelhed, udlængsel, det stillestående, tiden, vandringen, sproget, efteråret, det vemodige, regnen, ensomheden, kærligheden, fortiden, tilstedeværelsen, rodfæstelsen, sansningen, forventningen og fremtiden«.*

Jeg har valgt et par citater til jer. Det første er et Kaj Munk citat: *»Ukuelig og sikker«.* Citatet stammer fra Kaj Munks: *»Den blaa anemone«*, der kommer frem den første dag i marts. Den er blevet omplantet, har også haft modgang, fået et større værd, og nu står sejrsløst, ukuelig og sikker.

Det tror jeg også, at I gør. Ukuelig og sikker. Det er faktisk det tidspunkt, hvor jeres viden er bredest. Det er et helt univers, I har beskæftiget jer med. Senere bliver I i højere grad specialister.

Det har også taget tid at komme dertil. Det kan være I kan genkende et citat af Henrik Nordbrandt fra en anden flise: *»Oktober, november, november, november«.* Det er fra digtet *»Året har 16 måneder: november, december, januar, februar, marts, april,*

maj, juni, juli, august, september, oktober, november, november, november».

Men med viden følger ydmyghed og erkendelse af, hvad man alligevel ikke kan. Et andet citat stammer fra Sokrates: »*Alt hvad jeg ved er, at jeg intet ved*».

Men nysgerrigheden skal man have. Et andet Sokrates citat siger: »*Undren er begyndelsen*«. Og et citat fra Albert Einstein: »*At blive ved med at stille spørgsmål*».

Fysikeren Holger Bech Nielsen siger: »*Even vacuum is complicated*«. Thomas Tranströmer, svensk nobelpristager i litteratur siger på en fliserne: »*Jeg er ikke tom jeg er åben*».

Det sidste citat på den sidste flise ved udgangen af skolegården hedder: *Sporet er frit*. Det stammer fra Johannes V. Jensens digt Paa Memphis Station. Fortælleren har ventet i seks timer i regnvejrr på, at toget skulle køre videre. Han beskriver sine tanker. Er tilværelsen gået i stå? Skal jeg blive her? Melde mig som borger på torvet? Og

starte et savskæreri? Men så kommer det godstog, de har ventet på. Og sporet bliver frit – endeligt. Og så rejser vi videre.

Sporet er også blevet frit for jer. Og jeres rejse går også videre. Og når I så rejser videre, kunne I følge opfordringen på citatet på den næstsidste flise »*Hold ørerne farbare*«. Det stammer fra Benny Andersens digt: »*Søvnløs*« i digtsamlingen »Den indre bowlerhat« fra 1964. Sammenhængen er: »*forslag til i morgen, hold øjnene åbne, hold ørerne farbare, gør noget ved verden, vikl dig ind, kom i klemme, kom ved*».

Jeg vil gerne ønske jer alt det bedste på jeres videre rejse – i jeres videre uddannelse og i jeres private liv.

*Herefter gav rektor ordet til Mathilda Ebsen Rom og Trine Monberg Sørensen, som holdt stx studenternes tale til skolen og Katrine Lindholm Nicolaisen, der talte til skolen for hf-studerne.*



*Hvad sagde rektor Willumsen og rektor Jørgensen egentlig til os i 1940 og 1950?*





Mathilda tv. og Trine th. skiftedes til at tale.

## STX Studenternes tale

*Mathilda Ebsen Rom og Trine Monberg Sørensen*

***Kære forældre, kære lærere og ikke mindst kære medstudenter***

*»Hvor du sætter din fod  
drysser frø af de drømme du driver imod.  
Ved de veje du finder,  
vil man snart plukke minder«*

En sensommerdag i 2012 satte vi for første gang som uvidende frøer vores fødder

her på Ribe Katedralskole. Velvidende at der ventede os tre år med læring, øl og venner for livet. Nu står vi her som studenter, 2.901 skoletimer og 664 afleveringstimer senere. Det er blevet tid til at plukke minder, som vi i fællesskab har skabt her på Katedralskolen. Minder fra de store, snørklede veje, som synes ingen ende at tage, men også fra små, smukke veje, som endte alt for hurtigt. Til tider har vi også sprunget

over, hvor gærdet var lavest i håbet om at nå de solbeskinnede veje på den anden side. Fælles for alle disse veje er dog, at vi har gjort det sammen. Vi havde ikke stået her i dag, hvis ikke vi havde haft hinanden. Vi har brugt utallige timer sammen, både når øllerne skulle hældes ned til fredagscaféer og til Heimdal, men også når lektiemængden har hobet sig op og fraværsprocenten ligeså. Der har altid været en hjælpende hånd i mængden og en skulder at græde ud ved. Vi har stået sammen, støttet hinanden og hjulpet hvor vi kunne, når livet har synes uretfærdigt.

Selvom tiden nu synes at være gået hurtigt, har det alligevel til tider følt som evigheder. At vi står her i dag skyldes den uløselige sammenhæng mellem elever og lærere. Undervisningen havde ikke været den samme uden så dygtig en lærerstab, der forstår sig på elever anno 2015; individualisme, travlhed og forventninger. Mange ting har I måtte stå til måls for, men alligevel har I haft standhaftighed og vilje til at fylde os med viden fredag eftermiddag, når weekenden har stået for døren eller of-fentliggørelsen af eksamener og karakterer har været op over.

En stor tak skal også lyde til dig, Bent Karsdal. I 27 år har du været rektor her på skolen, men også for dig er det blevet tid

til blot at plukke minder herfra, når du til november går på pension.

Udover at holde styr på lærer og elever har du også sørget for at beskæftige både arkitekter og byggefirmaer, når endnu en bygning skulle opføres eller renoveres. Hvert et lille frimærke på skolen har du bygget på, så vi i dag har gode faciliteter hvor end vi kigger hen. Som en sand Christian IV vil vi sige dig tak for nogle gode år på Katedralen.

Det er nu blevet tid til, at drive videre mod vores drømme. Snart skal vi ud og udforske den store vide verden. Vi skal finde nye veje, både de lange tunge, men også – og dem skal vi helst finde flest af – de små smukke veje, fyldt med indtryk og oplevelser. Først skal vi dog ud og more os med hinanden. Fejre at vi er blevet store stærke storke, der er klar til at flyve fra reden. Vi skal hælde øller ned, grine, sætte spor i hinanden og ikke mindst skal vi skabe minder sammen, som vi kan grine af, når vi om 10 år mødes her i skolegården.

10 nye lindetræer. 222 studenter. De vil vokse. Vi vil vokse. Og som Benny Andersen sagde: »Det er på høje tid. Vandet koger, jorden brænder, verden venter«.

Med disse ord vil vi rejse os og udbringe en skål for skolen, dens elever og lærerstaben. Ribe Katedralskole længe leve. Hurra, Hurra, HURRA.

**Vi mødes i**  
**Kvickly**

**Seminarievej 1 - 6760 Ribe - Tlf. 75 42 11 00**

# Hf studenternes tale

*Katrine Lindholm Nicolaisen*

## ***Kære alle medstudenter og lærere***

Halfdan Rasmussen, der ville være blevet 100 år i år skrev en sang, hvor han startede med sige »at lære er at ville, befri sin ensomhed«. På samme måde startede vi vores nye kapitel her på Ribe Katedralskole. Vi blev mødt med et åbent sind af vores lærere og kom selv med viljen til at lære, samt med viljen til at stå sammen i et unikt fællesskab, med følelsen af at være en del af noget større. Vi har fået to unikke år, der nu udgør et kapitel, som synger på sidste vers.

Dette kapitel er gået ufatteligt stærkt. Her tænker jeg på introfesten helt i begyndelsen af 1. hf, hvor vi lavede fællesspisning og alle sad nervøse og prøvede at komme ud af den akavede stemning. Til nu, hvor vi for nyligt var til galla. Her blev uddelt kram og vi snakkede om det vemodige ved at afslutte alt, hvad der er sket de seneste to år. Det kvantespring, der er sket heri mellem med vores ekskursioner til Søgaard, hvor det faglige og sociale aspekt gik op i en højere enhed. Turen til Berlin, hvor vi mærkede den højkulturelle storby. Dog har den største glæde været i hverdagen med opture, som nedture, hvor tunge bøger og store afleveringer har fyldt. Den unikke udvikling i fællesskabet, hvor alle bidrager, men hvor man føler, at man får langt mere igen. Dette har opbygget respekten for hinanden og skabt rum og plads til nuancer, holdninger og refleksioner.

Halfdan Rasmussen skriver efterfølgende i samme sang »At lære er at famle, i mørket, blind og stum, at sprænge eller samle sit eget verdensrum«. Vi skal nu ud og udleve vores drømme, visioner og ambitioner. Vi skal nu gribe dagen og livet med ny viden og indsigt – fordi det er nu vi rigtigt skal finde os selv som helstøbte mennesker, og ikke mindst huske på, vi alle har livsduelighed. Vi ved ikke hvordan

vores fremtidige kapitler former sig. Dog ved vi de højst sandsynligt vil blive kringledede og nuancerede og ikke mindst mødt med modvind. Trods det vil vi komme igennem denne modvind og den flodbølge af valg, der venter. Det vil vi ved at kæmpe, håbe og tro på det bedste, altså nøjagtigt som vi har gjort disse to år. Derpå skaber vi vores eget verdensrum og finder vores rette plads.

En sidste tak til rektor Bent Karsdal, for at skabe mulighederne og rammerne. Tak til vores teamledere, som er henholdsvis Bjørn Paulsen, Hans Christian Vester og Carl Christian Jespersen for være at være med til at udvikle og styrke fællesskabet i og på tværs af klasserne. Tak til vores tuto-



*Katrine Lindholm Nicolaisen.*



*Hf studenterne sad i dejlig skygge.*

rer, for at have taget hver enkelt af os under jeres vinger. Passet på os når det hele har følt svært, og vi har haft brug for et godt råd, samt en opmuntring til at kæmpe videre. Tak til alle lærerne for inspirerende og motiverende undervisning. Tak fordi I har mødt os i øjenhøjde set det potentiale vi rummer, også det vi ikke selv så. Alt i alt tak, fordi i alle har hjulpet os med at vokse fagligt og menneskeligt.

Tak til alle mine medstudenter uden hinanden havde vi ikke været, hvor vi er i dag. Vi har delt utroligt mange gode stunder sammen. Vi har hver især bidraget alt, hvad vi kunne til det store fællesskab. Vi har lært hinanden at fantastisk læring kræver fantastisk samarbejde. Derved har vi suppleret hinanden og fået hinanden til at gro. Nu

syntes jeg vi skal se hinanden i øjnene med stolthed, og tænke på, hvad vi har opnået og på den måde mærke fællesskabet, der snart splittes, men altid vil eksistere. Mærke de venskaber, der har udviklet sig igennem de seneste to år, hvilket forhåbentligt kun har været begyndelsen på livslange relationer.

Afslutningsvis skal lyde et held og lykke med på vejen, husk at leve livet og stole på intentionen, altså skabe vores eget verdensrum og aldrig nogensinde glemme det potentiale, vi alle rummer.

Ribe Katedralskole, en rummelig skole med plads til at vokse, reflektere og have nuancer.

*Efter studenternes tale var det tid for 2. del af Kantaten.*

# Katedralskolens sommerlegater

Rektor Karsdal uddelte følgende legater:

## Thorsens Legat

Ida Marie Garder, 3x . . . . . 3.000  
Lasse Storm Kristensen, 3r . . . . . 3.000

## Brock Iversen og Jens Thue Jensens Legat

Signe Clausen, 3t . . . . . 1.000

## Sechers Legat

Brynhild H. B. Sandvej, 3r . . . . . 1.000

## Greisens Mindelegat

Martin Maximilian Ægidius, 3x . . . 1.000  
Jane Bom Nielsen, 3y . . . . . 1.000

## Jens Chr. Petersens Legat

Katrine Lindholm Nicolaisen, 2q . . 1.000  
Anne Tobberup Boisen, 3t. . . . . 1.000

## Frøs Herreds Sparekasses Legat

Lærke Rohde Andersen, 3s . . . . . 1.250  
Teresa Kjær Bundgaard, 3z . . . . . 1.250

## Jyske Banks Legat

Charlotte Hjerrild Thomsen, 3x . . . 1.250  
Mathilde Tank-Baaskjær, 3y . . . . . 1.250

## Danske Banks Legat

Charlotte Haas, 3z . . . . . 1.000  
Line Freund Christiansen, 2q . . . . 1.000

## Nordea's Legat

Clara Simonsen Gunge, 3z . . . . . 1.000

## Skjern Banks Legat

Camilla Sofie Andersen, 2p . . . . . 1.000

*Herefter gav rektor Karsdal ordet til Ripensersamfundets formand Poul Dons Christensen.*



*Tillykke med legatet.*



*Nordeas legat var stort.*

# Ripensersamfundets legatuddeling

Ved Ripensersamfundets formand Poul Dons Christensen

## Kære dimittender, kære rektor, lærere og jubilarer

Ripensersamfundet ønsker tillykke til årets studenter fra gymnasiet og hf. I er i dag 222 studenter fra gymnasiet og hf. Det er et stort antal.

For 50 år siden var vi 61, som blev stu-



Poul Dons Christensen.

denter. Det syntes vi var mange, men vi var dog så få, at vi betragtede os selv som én fælles gruppe. Og det kan ses i dag, hvor 33 af de 53 nulevende er samlet for at fejre vores 50-års jubilæum.

Vi håber for jer, at I også vil vende tilbage til skolen fra tid til anden og mindes nok de tre vigtigste år af ungdomstiden.

I har helt anderledes muligheder for at holde kontakten ved lige, end vi havde. Vi brugte breve og måske med mulighed for at låne en telefon, hvor vi boede under studierne. Eller en god gammeldags telefonbox kunne være vores vigtigste livline.

I dag bruger I mobiltelefoner, sms, e-mail, hjemmesider, facebook, twitter, instagram og andre sociale medier. På godt og ondt, som rektor Karsdal var inde på i sin tale til jer.

Men også Ripensersamfundet skaber og holder kontakterne mellem dimittender og skolen. Gennem Ripensersbladet og elektroniske nyhedsbreve, men ikke mindst gennem de årlige receptioner, som foreningen arrangerer her på skolen for dimittender og jubilarer umiddelbart efter translokationen. Og gennem vores årsmøder.

## Kære studenter

Det kan godt være, at I ikke de første år synes, at det er særligt interessant at deltage i Ripensersamfundets aktiviteter. Men tro mig: Når I selv bliver jubilarer, vil I vende tilbage og glædes over et nostalgisk gensyn med skolen og ikke mindst med hinanden.

Det har også dette års 10-års jubilarer indset, og de holder en stor fælles fest i aften på Hotel Ribe

En anden vigtig opgave for foreningen er sammen med skolen at være med til at uddele legater, som foreningens medlemmer gennem årene har testamenteret til dimittender fra Ribe Katedralskole.

Blandt de gode legatstiftere med rod

i Ripensersamfundet kan nævnes Ejnar Thorsen, Frode Schön, Erik Hansen og Niels Lauridsen.

Her ved Translokationen uddeler Ripensersamfundet derudover foreningens eget Dimittendlegat, som nu er på 7.000 kr. Og i anledning af foreningens 100-års jubilæum for tre år siden, kan vi også i år supplere med et helt specielt 100-års jubilæumslegat på 5.000 kr.

Med disse ord vil jeg gå over til at uddele de to legater. Indstillingen af legatmodtagerne er foretaget af skolen. Ved indstillingen har Ripensersamfundet bedt skolen lægge vægt på sociale og netværk skabende kriterier – det vi i min ungdom kaldte »at være en god kammerat«.

### **Dimittendlegatet**

Modtageren af Ripensersamfundets Dimittendlegat 2015 er kendt af alle på skolen. Den højt estimerede og flittige discipel har nemlig gået her i tre år!

Som så mange andre disciple - der har gået på Ribe Katedralskole i de 870 år siden 1145 - kan årets legatmodtager læse og skrive – på græsk og latin!!

Ud over den faglige flid har disciplen

fylt sin skoletid med allehånde sociale aktiviteter og tiltag til gavn for andre elever!

Hun har været en populær gæst i sin klasse, hvor hendes stol ofte har stået tom. Ikke på grund af sygdom og skulk, men fordi hun sad i en bedre stol på Rektors kontor. Her har hun utrætteligt talt elevernes sag som en seriøs elevrådsformand.

Mere end nogen anden må hun kunne kaldes PAMFILUS, dvs. »en, der er elsket af alle!« Thi alle årgangens elever kårede hende på sidste skoledag som: »ÅRETS VEN!« Og i dag har vi har hørt hende tale på studenternes vegne.

Modtager af Ripensersamfundets Dimittendlegat på 7.000 kr. er Mathilda Ebsen Rom, 3.r.

### **Ripensersamfundets 100-års jubilæumslegat**

100-års jubilæumslegatet går i år til en elev, der igennem tre år har sat sit præg på Ribe Katedralskole med sit lyse sind og hjælpsomme natur.

Årets legatmodtager har været engageret, flittig og konstruktiv i sin tilgang til undervisningen og er særdeles vellidt på skolen.

Personen kan lide at skabe sjove fester



*Tillykke Mathilda.*



*Povl Dons med årets legatmodtagere, Mathilda Ebsen Rom tv. og Sille Ugelvig th.*

og har med tre år i Heimdal gjort en stor indsats for at skabe rammerne for gode oplevelser på Ribe Katedralskole.

Det sidste år i Heimdal har hun været med i et delt formandskab og har her fået brugt sine organisatoriske evner til fulde, blandt andet med at få styr på foreningens økonomi. Måske udviklingen af disse evner har fået hende til at gå ind i et arbejde med at gøre Remisen til et fristed for unge, ikke mindst til fremtidig glæde for eleverne på Ribe Katedralskole.

Med et sådant socialt engagement er det en fornøjelse og stor glæde at kunne give Ripensersamfundets 100-års jubilæumslegat på 5.000 kr. til **Sille Ugelvig 3.s.**

Til slut vil jeg gerne igen lykønske alle studenter med huen og invitere jer, lærere og jubilarer til Ripensersamfundets reception, som finder sted i skolens sal her umiddelbart efter den afsluttende sang.

Vi er meget meget glade for den store tilslutning, der er til vores receptioner. Disse receptioner er så at sige foreningens flagskib, og det er godt at opleve flere hundrede glade smil i skolens sal.

Til jubilarene vil jeg sige, at der desværre kun er cirka en fjerdedel af jer, som aktivt støtter op om Ripensersamfundet og dermed er med til at gøre receptionerne mulige.

Vi kan derfor kun opfordre til, at man melder sig ind i foreningen, hvis man ønsker, at denne gode tradition skal fortsætte. Der er mulighed for at melde sig ind i forbindelse med receptionen senere i dag eller via foreningens hjemmeside.

Men ét sted har vi oplevet en helhjertet støtte til Ripensersamfundets aktiviteter, og det er her på skolen.

Og her – lige inden Rektor Karsdal for sidste gang afslutter en translokation, skal der lyde en stor tak fra Ripensersamfundet specielt til dig, Bent Karsdal, for en uvurderlig støtte gennem de godt og vel 27 år, du har været rektor her på skolen.

Du har om nogen været årsag til, at samarbejdet mellem Ribe Katedralskole og Ripensersamfundet er af enestående natur og noget, man med misundelse ser på fra andre gymnasier.

Tak.



## Billeder fra Jubilarreceptionen og studenternes afgang til vogns



*Der blev lunt i skolegården.*



*Der er dækket op i Salen.*



*Ole og Jørgen er parate ved ølhanerne.*



*Hvem mon skal køre med os?*



*Skål allesammen!*



*Klar til afgang.*



*Hu hej gik det rundt om Domkirken.*

## Jubilarernes frokostarrangementer m.v.



*S.50 Seks 65 års jubilarer og en 75 års jubilær på 1. række. Fra v er det: Jørgen Lorenzen, Rise Ballisager, Astrid Bang, Hans Aage Zabel, Tage Staugaard, Hans Thygesen Kristensen (S.40) og Valdemar Thygesen Kristensen.*



*Fv. Hans Thygesen Kristensen (S.40) sammen med sin bror, Valdemar Thygesen Kristensen (S.50) i Salen.*



*R.45 Fv. Karla Porsgaard og Lilian Husted Nielsen.*



*S.50 Fv. Rise Ballisager, Astrid Bang, Tage Stagaard, Jørgen Lorenzen, Hans Aage Zabel og Valdemar Thygesen Kristensen.*



*S.50 på Kolvig sammen med Hans Thygesen Kristensen (S.40).*



*R.50 Fv. Kresten Thorslund og Manfred Laugesen.*



*Carl og Agnes Rise Damkjær sammen med S.51 kammerater på Hotel Dagmar.*



S.55

Fv. Kristian Hermansen, Elly Voss Lorentzen, Dorthe Korsgaard, Niels Bruun, Henny Christensen, Jørgen Westergaard, Bodil Nørgaard, Laurids Lauridsen, Niels Grønbæk, Hans Olav Okkels, Kirsten Urup, Ib Andersen, Hanne Garff, Karen Marie Haahr, Knud Erik Tygesen og Asmus Schmidt.



S.60 i Salen.



S.60 I Sælhundens gård. Fv. Helge Plesner, Regner Kværnø og Knud Øbo (med ryggen til).



S.60

Fv. Jan Brinck, Bent Nielsen (med ryggen til), Jakob Hune, Jørgen Gram og Jens Præstholt.



S.60 Fv. Lisbeth Buchreitz, Kirsten Lautrup Sønderby (med ryggen til), Uffe Jochumsen, Lis Gram og Inger Kristensen





R:60 Fv. Ernst Jensen, Børge Bottelet, Elsebeth Rosenstand, Finn Knudsen, Ib Hingeberg Pedersen, Kamma Martinsen, Morten Rasmus Jørgensen, Poul Erik Hansen, Frida Madsen, Freddy Palleen, Conny Prinds Mortensen, Metha Fløe, Eigil Christesen, Henning Hansen, Grethe Gottfredsen og Karoline Elmer.



R.60 Fv. Freddy Pallesen, Conny Prinds Mortensen og Grethe Gottfredsen i Salen.



R.60 Fv. Frida Madsen og Meta Fløe i Salen.



S.65 i Salen.



S.65 Fv. Hans Peter Nielsen, Jane Bottelet, Lene Bundgaard, Jens Kirkeskov Knude, Bonde Bruun, Christian Nielsen, Åge Vedsted, Helene Nielsen, Regitze Nørregård-Nielsen og Jens K. Thygesen.



S.65 Fv. Vivi Kyndesen, Carla Leu, Lea Gilligan, Lis Mikkelsen, Kirtsen Beck, Bente Mantler, Anna Lautrup Bird og Henning Dochweiler.



S.65 Fv. Annette Biering, Palle Tore Jørgensen, Bente Lyck, Povl Dons Christensen, Steen Qvist Hansen, Ole Østvig Nissen, Ole Degn Hansen, Niels Gram, Synnit Qvist Brun, Anna Louise B. Hansen, Steen Nørgaard og Teddy Schøler.



S.65 Kaffe i haven bag Quedens Gård: Morten Nielsen, Hans Peter Nielsen, Lea Gilligan, Regitze Nørregård-Nielsen, Hans Erik Christensen, Teddy Schøler, Åge Vedsted, Christian Nielsen og Vivi Kyndesen.



S.65 Aftenholdet.



R.65 Fv. Aksel Jes Bomberg, Kirsten Hingeberg Larsen, Clara Jørgensen, Ruth Schnor Petersen, Olav Møller og Sonja Nielsen.



S.70 b Fv. Miriam Edelberg, Birthe Pedersen-Clewett, Ole Beck og Marianne Aarhus.



S.70 b på Sælhunden.



*S.70 x Fv. Hans Jørgen Sørensen, Poul Møller Petersen, Birgitte Lerche, Anny Storm Stenbæk, Erik Schultz, Anders Sørensen og Peter Neidhardt.*



*S.70 x på Sælhunden.*



*S.70 y Fv. Jørn Jepsen, Steen Ingwersen, Henriette Jackson, Uffe Bloch Hansen og Peter Finnerup.*



*S.70 y på Sælhunden.*





*S.75 a og b Fv. Dagmar Warming, Alice Bruun, Jytte Olesen, Ulla Prip, Elisabeth Lemvigh og Ina Schorpen. Bagerst Morten Lemvigh og Hans Erik Truelsen.*



*S.75 a og b på Ribe Kunstmuseum. Tolv studenter fra 1975 mødtes til glædeligt gensyn. Først i skolens smukke gård til den traditionelle translokation med en spændende ny udgave af kantaten og senere på Ribe Kunstmuseum, hvor den eneste fra A-klassen, Dagmar Warming, er direktør.*

*Fv. Morten Lemvigh, Ina Schorpen, Jytte Olesen, Dagmar Warming, Elisabeth Lemvigh, Lars B. Nielsen, Hans Erik Truelsen, Alice Brun, Sara Juhl, Knud H. Nielsen og Ulla Prip Kayser. (Tom stol: Søren Forchhammer, fotograf).*



S.75 x på 1. Salen.



S.75 x Fv. Karin Jensen (½ portræt), Karis Seeberg Sørensen, Birte Aakjær, Ib Axelgaard Thomsen, Erik Høiberg, Allan Sandholt og Jens Ole Hansen.



S.75 x Fv. Erik Høiberg, Allan Sandholt, Bente Mikkelsen og Jens Ole Hansen.



S.80 på 1. Salen.



S.80 a Fv. Karen Petersen, Dorte Haubro, Jesper Voetmann, Lene Nørgård Hansen, Elsebeth Grosbøll, Susanne Friis, Per Erlandsen Brun og Jens Friis.



S.80 x og Y

Fv. Jens Thyssen Nielsen, Grete Høyer, Lis Brun Hansen, Karen Lund, Annette Lauridsen, Birthe Matzen Bech, Henrik Brabrand, Pia Sihm, Jesper Clement, Eskild Stauning Hansen, Kirsten Schultz, Erik Grøn, Ole Bessing Christensen, Søren Ejnar Nielsen, Åse Lerche, Jens Høgh, Kristian Bendix Drejer, Carsten Bruun, Helle Larsen, Nanna Tranberg Mortensen, Lars Geil, Marianne Hansen, Else Jacevicz, Jørgen Vedel Jacevicz, Hanne-Merethe Schøler Høyer From og Lars Nørskov. Knæende foran: Mia Marquard og Lars Jørn Nissen Schmidt.



S.85 y Fv. Rikke Frovin Crenzien, Steffen Lauridsen, Marianne Lind, Henning Larsen, Susanne Lund Jepsen, Poul Skov-Petersen, Bent Syöradal Lund og Jørgen Kabel.



S.90 a på 1. Salen.



S.90 a

Fv. bagved: Jane Sondrup, Peter Lindholm, Anne-Sofie Pii, Hanne Strandgaard, Rikke Thomsen og Lilian Hessler Ibsen.

Fv. foran: Katje Hansen, Charlotte Weits Kristensen, Lone Birkebæk Andersen og Helle Petersen.



*S.90 x Fv. Henrik Breer, Lene Jermiin, Peter Laursen, Stig Jonassen og Poul Tingholm.*



*S.90 y Fv. Jakob Fredsted, Klaus Ørtoft Madsen, Mads Nielsen, Britta Lunde Sørensen, Jan Sahl, Christian Steinmeier, Jens Peter Pilgaard Schmidt og Gunna Estrid Andersen.*



S.95 y Fv. Britt Mauritzen, Martin Clausen, Mogens Koldby, Anne Marie Dalgas, René Husted og Mogens Jermiin Nielsen (blå skjorte) m.fl.



S.00 z Fv. Line Maria Grunert, Kim Juul Henriksen, Hans Paarup Thomsen, Kirstine Steen Jensen, Sidsel Marie Tønder, Morten Veibel Kristiansen, Birgitte Korsholm Enevoldsen og Ellen Ravn Bertelsen.





S.05  
Mere end tres 10 års jubilarer var om aftenen samlet på Hotel Ribe (det tidligere Hotel Sønderjylland).  
Sara Dalgaard Christoffersen, yderst til højre på billedet, er holdets kontaktperson.

# Ord på vej

Henrik Præstholt

## Indvielse af Laila Westergaards kunstværk, 112 fliser i Katedralskolens gård

Er der skabt en ny forbindelse mellem Ribe Katedralskole og Domkirken?

Katedralskolen var fra 1145 det sted, man uddannede præster til Ribe Stift. Skolens rektorer og lærere avancerede ofte til at blive præster eller biskopper, som var bedre lønne stillinger. Gennem de seneste århundreder er forbindelserne afsvækket, så de i dag i det væsentlige består i at skolen holder sin juleafslutning i Domkirken, og at Domsognet og Ribe Stift sammen udpeger et medlem til skolens bestyrelse.

Der er med anlæggelsen af det nye torv omkring Domkirken og renoveringen af Katedralskolens gård måske skabt en ny forbindelse, som i fremtiden vil være synlig. Skolegården er renoveret efter en plan, som er udtænkt af den samme arkitekt, som har udformet Torvet. Det er landskabsarkitekt Torben Schønher.

I skolegården har han bevaret og udviklet de gamle brostensbelægninger. En stor rektangulær plads er skabt mellem ti nyplantede lindetræer, omtrent på de gamle

træers placeringer. De nye lindetræer bærer pladsens belysning ligesom på Torvet. I området fra den gamle kastanjbænk op til området ved hovedindgangen, er der skabt et fornemt opholdsområde. Der er brugt samme belægning som på Torvet med fliser i nordisk granit af forskellig størrelse og farvetone. Her kan eleverne i det daglige sidde i sol, skygge og læ med bøger, blyanter og bærbare.

Ribes seneste æresborger, Hans Edvard Nørregård-Nielsen formidlede, at Ny Carlsbergfondet har bidraget med et udsmykningsværk udført af billedhuggeren Laila Westergaard. Hun har tidligere arbejdet for fondet, og har på Vesterbro i København skabt et værk med 85 brosten forsynet med tekster, som i dagligt sprog henvender sig direkte til dem, der går hen over dem på fortove og pladser. Det har givet været medvirkende til valget af Laila Westergaard til udsmykningsopgaven.

Kunstværket til skolegården, som hun kalder »ORD PÅ VEJ«, er en frise med 112 fliser, som danner en 28 meter lang og en meter bred vej hen over midten af det rektangulære felt. Vejens fliser er udført i mørk bornholmsk granit, den såkaldte Blå Rønne granit. De er mørkere i tonen end den øvrige belægning, og de har retning direkte mod indgangen til hovedfløjen. Hver flise er et kvadrat med en halv meter sidelængde. Fliserne er udstyret med indskrifter, der for hver enkelt flise er et citat fra digte eller tekster fra litteratur og videnskab. Enkelte tekster er fra værker af skolens kendte elever, men de fleste stammer fra andre danske eller udenlandske forfattere. Alle tekster er på original sprog, en enkelt på persisk og med persisk skrift. Der er endog en flise i fugleskrift – »Sort sol over Ribe«.

De to fliser, som ligger nærmest hoved-



Alex Garff har også en flise.



*Laila Westergaard afleverer fliserne.*

indgangen, er forsynet med to linjer fra H. A. Brorsons salme, Her vil ties, her vil bies. Teksterne er: »Eja søde første grøde« og »Første grøde af bliden vår«. Placeringen af netop de to linjer markerer at Brorson er en af de »ti linde« og en af skolens berømteste elever. Han boede de sidste 20 år af sit liv i Taarnborg som biskop i Ribe Stift, og havde dermed også meget med Katedralskolen at gøre. En nulevende tidligere elev, den landskendte rapper Per Vers, har også fået en flise med en af sine tekster.

Fliserne er lagt således at indskriftene har forskellig orientering. Man skal derfor flytte sig for at læse dem. De er ikke placeret efter nogen kronologi, men kunstneren har udvalgt og formet indskriftene så de danner et slynget forløb med hensyn til temaer og skriftstørrelser efter vigtighed, når man bevæger sig langs vejen. Laila Westergaard har fortalt, at teksterne ligger som et langdigt, med muligheden for at følge associationerne og bevægelser fra sten til sten. Det bliver udfordrende for elever og lærere samt besøgende at følge denne vej og prøve at aflæse dens udsagn og budskaber. Det forlyder at der et sted på skolen vil blive ophængt en slags facitliste, så man får mulighed for at få nogle af sine fornemmelser bekræftet eller korrigeret.

Læg turen forbi skolegården og lad dig udfordre!

Kunstneren er søster til Ribes biskop, Elof Westergaard og forfædrene er sten- og billedhuggere på Lemvig egnen i flere generationer tilbage. Laila Westergaard har skabt udsmykning til flere kirker og hun har for nogle år siden skabt et kunstværk til Vestjyllands Højskole ved Ringkøbing. Det er udformet som en mere end to meter høj, ni tons tung granit krukke. Overfladen på den store, tunge krukke er smykket med lette, sarte og fint ciselerede insekter i mange forskellige former og situationer.

----

Kunstværket blev sammen med hele den renoverede skolegård indviet den 7. maj 2015 med et stort, meget festligt arrangement med indbudte gæster og alle elever. Povl Dons Christensen og redaktøren deltog fra Ripensersamfundet.

Laila Westergaard fortalte om sit arbejde med de mange fliser og hun gennemgik alle teksterne i den rækkefølge, som hun har valgt at lægge dem.

Ved den efterfølgende reception i Salen blev der vist en video med Per Vers, som i et langt rap improviserede sig gennem alle fliserne.

I kan glæde jer til at se værket, og hele skolegården når I kommer til Ribe, og på en del af billederne her i bladet fra translokationen kan I fornemme, hvorledes kunstværket fremstår i brug.

# Kort nyt fra Ribe

*Ved redaktøren*

## Bent Karsdal stopper som rektor

Rektor Karsdal fyldte 70 i oktober og har valgt at fratræde sin stilling pr. 1. november. Det har været kendt fra før translokationen, så Povl Dons Christensen kunne i sin legatoverrækkelse tilføje en tak til rektor for hans store imødekommenhed og hjælp i forbindelse med Ripensersamfundets arrangementer på skolen.

Bent Karsdal har været rektor for Kate-dralskolen siden februar 1988, altså i næsten 28 år. Det har været en periode med store forandringer i skolens vilkår og tilhørsforhold. Karsdal kom til Ribe efter at have arbejdet med en reform af gymnasiet i undervisningsministeriet. Han havde lyst til at være med til at udmønte reformen i praksis, så da stillingen som rektor i Ribe blev slået op, søgte og fik han stillingen. Der kan vist ikke herske tvivl om, at det daværende ansættelsesudvalg traf en god beslutning!



*Rektor Bent Karsdal kan nu slappe af.*

Rektor Karsdal har med dygtighed, klogskab og snilde ledet skolen gennem de mange år, således at den nu fremstår som en fuldt moderne gymnasieskole. Den har tilmed kunnet udvikle sig inden for det areal, som var til rådighed efter tilkøb af naboejendomme i 1970'erne, hvor det heldigvis blev besluttet at bevare skolen i den middelalderlige bykerne.

Skolen havde i 1988 lidt under 300 elever og den har i dag næsten 700. Der er ganske vist heri medregnet den hf uddannelse, som er kommet til inden for det seneste årti. Det er imponerende at fornemme glæde og tilfredshed fra både elever og personale, når man, som redaktøren gør, jævnligt besøger skolen gennem året. Rektor Karsdal kan aflevere en velfungerende skole til den nye rektor.

Der var afskedsreception for Karsdal den 23. oktober og her var formanden og redaktøren indbudt. Der var sørget for en gave og vi gentog takken for al den venlighed og hjælp fra Karsdals og skolens side, som Ripensersamfundet har mødt.

## Der er valgt en ny rektor

Spændingen om hvem der skal være ny rektor for Kate-dralskolen er udløst her lige før deadline!

Det bliver Kristian Bennike, der kommer fra en stilling som vicerektor for København åbne Gymnasium. Kristian Bennike er 50 år og er cand.mag. i musik og psykologi. Ifølge JydskeVestkysten glæder han sig til at komme til den traditionsbundne skole, som han kender som en skole med et højt fagligt niveau. Han oplyser også at hans familie er glade for udsigten til at skulle bo i Ribe. Der er tre børn på 16, 12 og 8 år. Kristian Bennikes hustru er sognepræst, så for hende bliver det nok ikke så vanskeligt at finde beskæftigelse. Den 12 årige er ifølge faderen en rigtig gymnastik-



Kristian Bennike. Foto: JyskeVestkysten.

pige. Her har Ribe Gymnastikforening på mange gode tilbud til børn og unge, så hun kan roligt glæde sig!

Kristian Bennike siges at være et musiksk menneske, der også spiller trækbasun. Her er måske en fremtid for ham i Ribes Big Band! Men der er jo også mange andre musik og kulturtilbud i Ribe, for ikke at nævne Esbjerg!

Skolens bestyrelsesformand Kurt Jakobsen siger til avisen om Kristian Bennike, at han er en stærk og udviklingsorienteret leder. Han har været en markant del af en proces, hvor Københavns åbne Gymnasium trods store udfordringer er blevet reorganiseret og har fået styrket profil både fagligt, pædagogisk og med hensyn til skolens sociale liv. Kristian Bennike tiltræder sin stilling den 1. december 2015.

Ripensersamfundets bestyrelse ser frem til et godt samarbejde med den nye rektor. Der er allerede taget fat på det, og Kristian Bennike har hurtigt meldt tilbage, at han gerne vil holde foredrag ved vores generalforsamling den 27. februar 2016, der skal foregå i Ribe. (se side 3)

## Statslige arbejdspladser skal flyttes til Ribe

Regeringen har meldt ud, at den vil flytte næsten 4000 arbejdspladser fra Københavnsområdet til provinsen. For Ribes vedkommende er det Færdselsstyrelsen med 65, og en del af Skat med 20 medarbejdere. De skal placeres i Den Gamle Amtsgård, hvor der pt er et call-center for Skat. Så

bliver der lidt mere liv i bygningerne, som indtil for nyligt også rummede en afdeling af Naturstyrelsen og noget af Statsforvaltningen. En del af disse afdelingers personale er flyttet til København! mens resten er flyttet til Lindet Skov ved Arnum eller til Aabenraa. Ja det går op og ned, for noget af Naturstyrelsen i København skal nu til Randbøl!

Men vi ser i Ribe frem til at der kommer nye indbyggere til byen eller området.

## Ny omfartsvej ved Ribe

Min første chef her i Ribe, stiftamtmand E. M. Edelberg berettede, at da man bestemte at bygge den østjyske motorvej krævede de vestjyske amter at hovedvej A11 skulle udbygges. Det er den nok også blevet i et vist omfang, men hele tiden har man herovre ment at det skete i for begrænset omfang. I diskussionerne om øget vejkapacitet op gennem Jylland, har man fra vestkystkommunernes side krævet motorvej, skiftevis i en hærvejslinje og en A11 linje. A11 er nok helt død som motorvejslinje og ved det seneste store trafikforlig (som måske er ved at smuldre?) blev der på grundlag af et skitseprojekt sat ca. 370 mil kr. af til en udbygning af A11 ved Ribe.

Der er nu lavet en såkaldt VVM undersøgelse, som peger på tre muligheder, A, B og C, men til en ca. 40% højere pris for A eller B.

Der er også regnet på forskellige varianter. En gruppe i Ribe ønsker at der bygges klappbro ved Ribe Å, så der kan sejles med mast og sejl helt ind til Ribe. Gruppen arbejder for at få de store fladbundede vadehavsskibe ind til Ribe igen, så byen kan hævde sig maritimt. Det vil koste ca. 100 mil kr.

Den første vejsløsning »A« er en helt ny vej fra rundkørslen ved Haderslevvej over engene og ny bro over Ribe Å. Vest om Nørrelund og campingpladsen med en helt ny vej langs vest siden af jernbanen op til rastepladsen ved A11 vest for Gredstedbro. Vejen skal klimasikres, så vejdamningen



skal være ca. en meter højere end den nuværende omfartsvej. Det bliver en markant dæmning, som vil spærre udsigten over engene inde fra byen.

Den anden løsning »B« er en udbygning i den eksisterende vejlinje indtil krydset ved Farupvej og derfra som en ny vej gennem Plantagen hen over Galgebakken og rastepladsen ved Skovpavillonen og videre som en ny vej langs banen til Gredstedbro, som i den første linje.

Begge forslag vurderes til at nedsætte den tid det gennemsnitligt tager at passere Ribe med max 5 minutter!

Det tredje forslag »C« er en udbygning af eksisterende vej til firesporet vej fra rundkørslen ved Føtex til lidt efter lyskrydset ved Nørremarksvvej/Industrivej. Den vil koste ca. 100 mil kr. og vurderes at sikre god afvikling af trafikken også i 2025!

Alle tre forslag omfatter en stitunnel for gående og cyklende ved Farupvej krydset.

En stitunnel er måske det allervigtigste, for dermed undgås forsinkelser som følge af de mange passager af fodgængere og cyklister fra campingpladsen og skolebørn fra Lundgårdsvej og Farup området.

Mange Ribe borgere føler ikke at der er store trafikproblemer omkring Ribe og handelstanden er nærmest imod en ny vej, som fører alle biler langt uden om byen. Byrådet er hidtil gået ind for løsning »A«, som der nok ikke bliver råd til!

I oktober og november er der offentlig høring, og så må vi se, hvad der sker, og om der sker noget!

## Sommeren i Ribe

Der har været rigtig mange turister og andet godtfolk i Ribe hen over sommeren. Det blandede vejr har nok haft sin virkning. Alle museer og oplevelsessteder melder om store besøgstal og helt op i den lune del af september kom her mange. Der har også været udfoldet store anstrengelser for at tiltrække besøgende. Der har næsten ikke været en weekend, hvor der ikke var et særarrangement.

Men der har også været en del lune aftener, hvor man kunne sidde udendørs og dinere. Torvet ret mange gange været fyldt af liv. De handlende har vist heller ikke noget at beklage sig over, men de har også været meget aktive deltagere i særarrangementerne.

Det er blevet lidt nemmere at være rienser. Det har hidtil kun været lovligt at cykle i gågaden fra kl. 24 til kl. 11. Det har været vanskeligt at overholde, og en del har fået bøde når de mødte en patrulje. Nu er det blevet lovligt at cykle fra kl. 19 til kl. 11 den følgende dag. Indførelsen voldte nogen moro, da kommunen til at begynde med kun satte skilt med den ændrede tid op ved indkørslen fra Torvet, således at det vel kun var lovligt at cykle den ene vej! Der var en forklaring, nemlig den at skiltestanderne i de to ender af gaden er forskellige i tværmålet. Skiltet ved Ydermøllen måtte derfor laves længere og det gik der en tid med!

# Weis Stue

HOTEL  
RESTAURANT  
TORVET  
6760 RIBE  
TLF. 75 42 07 00



# HOTEL DAGMAR

Hotel Dagmar - Torvet 1 - 6760 Ribe - Tlf. 75 42 00 33

# KOLVIG RESTAURANT & CAFÉ



- en del af Danske Hoteller  
Mellemdammen 13 - 6760 Ribe  
Tlf: 7541 0488 - Fax: 7541 0483  
[www.kolvig.dk](http://www.kolvig.dk) - [Info@kolvig.dk](mailto:Info@kolvig.dk)  
[www.danske-hoteller.dk](http://www.danske-hoteller.dk)



## Restaurant Sælhunden v/Rinda Klausen

Skibbroen 13 · 6760 Ribe · Tlf. 75 42 09 46 · Fax 75 41 04 31  
[www.saelhunden.dk](http://www.saelhunden.dk) · [saelhunden@stofanet.dk](mailto:saelhunden@stofanet.dk)

## RESTAURANT

# Backhaus AP.S.

STEDET HVOR MAN SPISER GODT - MØDE- OG SELSKABSLOKALER OP TIL 65 PERS.

**GRYDERGADE 12 - 6760 RIBE - TLF. 75 42 11 01**



# Adresseændringer mv.

S.49	Solveig Hyldahl Mergeltoften 12 F 2990 Nivå	S.87 m	Claus Prien Tobiasen Bjerreskovparken 66 6760 Ribe	S.06 x	Jens Krabbe Frandsen Margretheholmsvej 40, 2.th 1432 København K
S.51 ns	Otto Kjeld Haj Jørgensen Jens Johansensvej 1a st. 4600 Køge	S.88 x	Morten Ellegaard Spelmanns Toft 14 A 6720 Fanø	S.07 y	Sanne Ea Jørgensen Lindevangsvej 5, 1.th 5230 Odense M
R.54	Daniel Peter Danielsen Gravsgade 49. st. 6760 Ribe	S.90 a	Anne-Sofie Pii Bøgeparken 202 5240 Odense NØ	S.08 h	Anne Marx Lorenzen Sigurdsgade 9, 2.th 2200 København N
R.60 a	Eigil Christesen Regnbuen 90 3400 Hillerød	S.91	Majbritt Skov Andreassen Varbergvej 14 6100 Haderslev	S.08 x	Anne Hedegaard Rasmussen Gl. Åvej 10, 3 tv. 6760 Ribe
R.60 a	Conny Prinds Pallesen Benzonsgade 8 4800 Nykøbing F	S.91 a	Janus Helmin Torgrim Welling Istedgade 68, 2.tv 1650 København V	S.09 x	Anders Bramming Gøteborg alle 1 8200 Aarhus N
R.61 a	Finn Balle Kjeldsen Dybdalgårdvej 75 5750 Ringø	S.92 y	Michael Grisell Tvedvej 133 6000 Kolding	S.10 v	Lise Vammen Brinkmann Sallingsundvej 17, 1.tv 9220 Aalborg Øst
S.65 k	Lene Bundgaard Tueager 2, Udsholt 3230 Græsted	S.92 y	Kim Hollander Petersen Dalby Møllevej 4 6000 Kolding	<b>Nye medlemmer</b>	
S.71 y	Niels Hansen Østervang 5 A 6630 Rødding	S.96 x	Mai-Britt Heinsvig Hemme Storegade 60, 1 6700 Esbjerg	U.år	Hans-Jørgen Fjord Holmevej 58 Brandelevej 4700 Næstved
S.74 c	Jytte E.M. Trans-Olesen Sønderportsgade 39 6760 Ribe	S.01 c	Julie Andersen Uglevej 19, 3. th. 2100 København Ø	R.42 a	Poul Noer Nordkildevej 15 3230 Græsted
S.84 b	Hanne Krag Fugleholm Kongeledet 8 2920 Charlottenlund	S.05 z	Johanne Kierkegaard Severinsen P. D. Løvs Alle 7, 1. th 2200 København N	S.51 mn	Hans Christian Rosenberg Dohlenstrasse 14 DE-82223 Eichenau, Tyskland
				S.55 k+m+n	Asmus Lorenzen Schmidt Fuglemosevænge 16 2970 Hørsholm
				S.55 ns	Karen Marie Haahr Gyvelvej 27 6740 Bramming
				S.56 mn	Thorkild Sandager Nissen Åparken 45 6670 Holsted
				S.60 ns	Uffe Jochumsen Rønnevej 1, Stilling 8660 Skanderborg





- S.60 mn Helge Plesner  
Vesterhavsvej 15, Vedersø  
8990 Ulfborg
- R.60 a Karoline Elmer  
Ved Åbredden 13  
2970 Hørsholm
- R.60 b Morten Jørgensen  
Aavej 19  
6771 Gredstedbro
- R.60 b Kamma Marthinsen  
Puggaardsgade 14  
6760 Ribe
- S.65 ns Lis Mikkelsen  
Gl. Øderupvej 8  
6520 Toflund
- S.65 ma Jens Knude  
Frederiksborgvej 3 B  
4000 Roskilde
- S.65 mb Niels Eggert Gram  
Høgelsbjerg 80  
6200 Aabenraa
- S.65 mb Steen Qvist  
Garbeled 13  
5792 Årslev
- S.65 mb Steen M. H. Nørgaard  
Martensens Alle 4A, 2.th  
1828 Frederiksberg C
- S.68 a Erik Voss  
Clemensgade 31  
6000 Kolding
- S.70 b Miriam Edelberg  
Rørsangervej 13, 1.  
3650 Ølstykke
- S.70 b Jytte Marie Toft Nielsen  
Dagalikroken 8  
NO-0783 Oslo, Norge
- S.70 b Birthe Pedersen Clewett  
Strandgårdsparken 102  
5600 Faaborg



*To glade studenter, Sara Baun  
Schmidt og Ida Marie Lund.*

S.70 x	Anders Sørensen Mjølsvvej 32 6230 Rødekro	S.85 y	Henning Schmidt Larsen Blokvej 2 K	S.05 y	Jonas Sanberg Jensen Rødegårdsvej 53, st 5000 Odense C
S.70 y	Jørn Jepsen Gl. Bjært 23 6091 Sdr. Bjert	S.85 y	Bent Sydradal Lund Troldhøj 12 6100 Haderslev	S.05 z	Kristian Andersen Toftebæksvej 15E, 1. tv 2800 Lyngby
S.71 y	Paul Christian Lynggaard Erichsen Holmevej 252 8270 Højbjerg	S.85 u	Winni F. Antonsen Skovgade 14F 6760 Ribe	S.05 z	Bill Vestergaard Marskengade 13, 2.1 2100 København Ø
S.75 y	Birgitte Kjems Albrechtsen Sønderalle 16 6630 Rødding	S.87 a	Inge Bjerrum Hansen Fredensvej 7 6760 Ribe	S.10 u	Marie Schou Skovvangsvej 17F 8200 Aarhus N
S.80 b	Lene Nørgård Hansen Porsevænget 67 8464 Galten	S.90 x	Peter Laursen Bjerrumvej 20 6760 Ribe	S.13 z	Niels Møller Gram Møllegade 7 b st th 8000 Aarhus C
S.80 y	Erik Gjelstrup Grøn Uranusvej 11, Alslev 6800 Varde	S.95 a	Ann Caroline Hansen Av. Rene Stevens 29 1160 Bruxelles, Belgien	S.14 x	Carl Andersen Staghøjvej 9 6630 Rødding
S.80 y	Marianne Hansen Præstemarken 16 D 8960 Randers SØ	S.95 b	Kristina Skovlund Skrydstrup Hjelmndrupvej 16 6040 Egtved	S.15 r	Mathilda Ebsen Rom Hyrup Skovvej 1 6520 Toftlund
S.80 y	Søren Ejnar Nielsen Pytgade 7 6400 Sønderborg	S.95 x	René Husted Volstrupvej 32, Volstrup 5750 Ringe	S.15 z	Lasse Jacobsen Mølleparken 34 f, Jels 6630 Rødding
S.81 a	Hanne Klinge Sdr. Grisbækvej 9 6740 Bramming	S.00 z	Birgitte Enevoldsen Farrisvej 28 6630 Rødding	<b>Døde</b>	
S.85 a	Charlotte Gantzel Krebseparken 67 6710 Esbjerg V	S.00 z	Kim Juul Henriksen Haslevangsvej 62 8210 Aarhus V	S.36	Sigrid Pedersen
S.85 b	Susanne Wittendorff Nielsen Bakkevænget 81 8600 Silkeborg	S.00 z	Kirstine Steen Jensen Risbjerggårds Alle 72 A 2650 Hvidovre	S.41	Erik Oksen
S.85 y	Rikke Frovin Crenzien Hammervænget 14 8310 Tranbjerg J	S.00 z	Morten Veibel Kristiansen Vestervænget 3 7300 Jelling	S.43	Niels Kristian Bruun
S.85 y	Marianne Lind Hans Jacobsvej 67 6760 Ribe	S.00 z	Mia Aalund Kirkegaard Godthaabsvej 32B, 5.th. 2000 Frederiksberg	S.45 mn	Jens Otto Gerken
S.85 y	Jørgen Kabel Jens Vævers Vej 50 9990 Skagen	S.05 b	Sara Dalgaard Christoffersen Engelstedsgade 54 2100 København Ø	R.45	Karla Porsgaard
		S.05 c		S.46	Karl Laurids Evald
				S.46 ns	Signe Pedersen
				S.46 ns	Niels Oxenvad
				R.46 a	Harriet Solvejg Agerbo
				R.47 a	Vera Nielsen (Lausen)
				S.49	Niels Hyldahl
				S.50	Ellen Dejgaard
				S.54	Oscar Filtenborg
				S.69 b	Tove Tranberg

# Innovative radiator produceret i Danmark



Købe Jernvej 4151 175  
København 11  
DK-2660 Høje

[www.ho.dk](http://www.ho.dk)  
[www.hudevad.dk](http://www.hudevad.dk)



PP DANMARK

**Afsender:**

Ripensersamfundet v/Hanne B. Elmelund Gam  
Drewsensvej 10 2. th · 2100 København Ø.

## Ripensersamfundet

er en forening af tidligere elever fra Ribe Katedralskole samt for skolens nuværende og tidligere lærere.

Foreningen arrangerer en reception for årets dimittender og jubilarer. Den afholdes i forbindelse med translokationen på Katedralskolen i juni.

Foreningens medlemsblad, Ripenserbladet, udkommer tre gange pr. år. I februar-nummeret indkaldes der til generalforsamling og årsmøde, april-nummeret indeholder en liste over kontaktpersoner for årets jubilarer og oktober-nummeret indeholder billeder fra årets jubilararrangementer. Bladet er udkommet siden 1916.

Der udsendes normalt 2-3 nyhedsbreve til de medlemmer, som har oplyst deres mailadresse.

Eftertryk af artikler er kun tilladt efter aftale med redaktionen.

Oplysninger om foreningen kan findes på hjemmesiden: [www.ripensersamfundet.dk](http://www.ripensersamfundet.dk) samt i gruppen Ripensersamfundet på Facebook.

Medlemskab og adresseændring tegnes/meddeles enten ved en e-mail til: [ripensersamfundet@ripensersamfundet.dk](mailto:ripensersamfundet@ripensersamfundet.dk), på hjemmesiden eller ved at kontakte sekretæren.

Reklamationer over ikke modtaget blad meddeles til sekretæren eller anmeldes via hjemmesiden.