

RIPENSER-BLADET

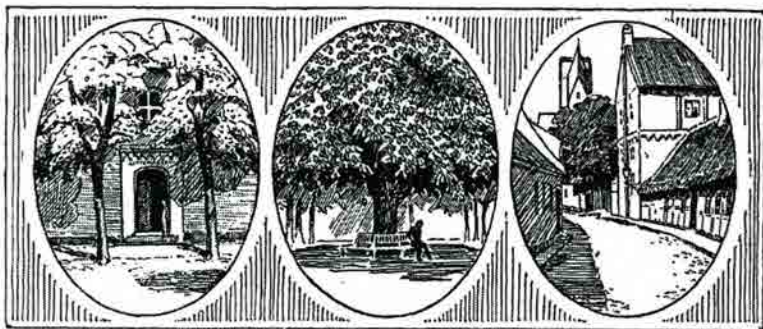

MEDLEMSBLAD FOR RIPENSER-SAMFUNDET.



Bind 16

2002-2003

Bind 16

Sidenumrene refererer til de trykte blade –
IKKE til sidenummereringen ved digitaliseringen.

Blad nr.	År – måned	Side
1	2002 – Februar	1
2	2002 – Jubilarservice	29
3	2002 – Maj	109
4	2002 – Oktober	141
5	2003 – Februar	197
6	2003 – Jubilarservice	229
7	2003 – Juni	301
8	2003 – November	333

RIPENSER-BLADET

MEDLEMSBLAD FOR RIPENSER-SAMFUNDET



Indholdsfortegnelse

16. bind
2002-2003

Udgivet af Ripenser-Samfundet

Redigeret af Gregers Jæger

50-års jubilarenes tale 2002 ved Knud Esmann	154
Billedkavalkade (translokation og jubilarer 2002-2003)	158,348
Elevbilleder (udover billedkavalkade og i artikler.)	29,141,176,229,283,333,347,362
Legater (Frode Schön og hustrus legat)	95,285,346
Rektors beretning 2002-2003 ved Bent Karsdal	143,335
Rektors tale til studenterne 2002 - 2003 ved Bent Karsdal	145,337
Ribe Katedralskole bygger til. Af Bent Karsdal	124
Ripenser-Samfundets tale og legatuddeling 2002-2003 ved K.W.Kastrup	151,343
Studenternes tale 2002 ved Andreas Hjørnholm	148
Studenternes tale 2003 ved Ronnie Hansen	340
Til- og ombygning har gjort landets ældste skole topmoderne	304
Translokationen 2002-2003 (oplysninger om)	31,111,231,303
Undervisningsministerens tale ved indvielsen af de nye bygninger	305

VARIA

Abell blomstrer ikke for enhver. Boganmeldelse ved Elsebet Jæger	96
Besøg på Ribe Kunstmuseum. Af Elsebet Jæger	
Den gale komponist. Fortalt af Kaja Krag ved Elisabeth Saugmann	112
Gammel er vor skole blevet. Af Hans Thygesen Kristensen	11
Immanuel Christian Jensen 1906-1972. Af Uwe Dall og Søren Mulvad	270,311
Indholdsfortegnelse bind 15	14
Klassikere i Ribe. Af Jens Vind	88
Konkurrence	22,98,138,209,286
Laurbær til en god fortæller. Af Marianne Juhl (om "Riber Ret")	100
Lauridsens Legat (indkaldelse af ansøgninger)	157,345
Legenden Kit Colfach in memoriam. Ved Thomas Jensen	177
Lektor Nielsen som lærer. Af Anders Damsgaard	187
Lun sommerhilsen i kold vintertid fra Otto Haj Jørgensen	210
Læserbreve	13,186,368
Mindeord om Carsten Vind Jensen. Ved Jesper Vind Jensen	185
Mindeord om Christian Stenderup Jensen. Ved Sven Beiter	223
Omtale af Hans Edvard Nørregaard-Nielsens "Mands Minde" og "Riber Ret"	8
Riber Ret. Udsnit af Hans Edvard Nørregaard-Nielsens bog	80
Skolegang anno 1962. Af Birgitte Kure Stadler	307
Trang til toner. Interview med Tage Nielsen ved Nina Ørum	4
Var Ribe Katedralskole og dens lærere så ringe endda ? Af Jan Kaare Brink	188
Åbent brev til Hans Edvard Nørregaard-Nielsen ved Frode K. Römer	117

RIPENSER-SAMFUNDET

Adresseændringer	24,181,224,327,363
Bring liv til hjemmesiden	21
Døde	26,185,226,330,367
Forslag om livsvarigt medlemskab ved Preben Husted	179
Generalforsamling 2002-2003 (med billeder)	3,62,199,258
Jubilar-fortegnelse	32,232
Nye medlemmer	26,184,226,330,367
Nye vedtægter til Ripenser-Samfundet	281
OBS - 40 års jubilarer - OBS	61,257
Organisation	28,108,140,196,228,300,332,380
Praktiske oplysninger vedr. Jubilar-Service	30,230
Ripenser-Samfundet fylder 90 år. Af Knud W. Kastrup	77
Statistik om Ripenser-Samfundet	26,60

RIBE OG OMEGN

Amoriner i luften: Ribes stork fik en kæreste	109
Da Ribes åslyng blev rettet ud. Ved Kristian Puggaard	207
Festen i Ribe den 3. Juli 1921. Af Ole Sønnichsen	370
Kort over Ribe	99,287
Nyt fra Ribe	15,101,129190,211,289,320,374



*Sådan så Sct. Cathrine Kirke ud,
da Ripenser-Bladet udkom første gang i 1916.*

RIPENSER-BLADET

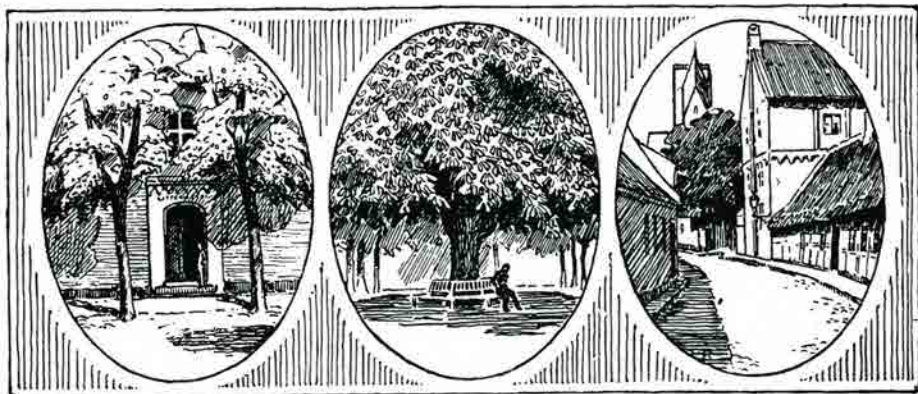

MEDLEMSBLAD FOR RIPENSER-SAMFUNDET
SIDEN 1916

16. bind

Februar 2002

Nr. 1



Det 22. julekort fra
Bentzens Boghandel
er udkommet.
Der er i år tale om
et vintermotiv af
Mogens Juhl

Billedet forestiller
Dronning Dagmar,
som i sin vinter-
dragt står og skuer
ind over Ribe.

- ✓ BYFORNYELSE
- ✓ BOLIGFORBEDRING
- ✓ MODERNISERING
- ✓ PRIVAT BYFORNYELSE



Byfornylsesselskabet DANMARK er etableret i 1969, som et almennyttigt selskab med en garantikapital på kr. 45,0 mill. Selskabet er autoriseret til at bistå bl.a. kommuner med byfornyelse.

Der arbejdes i mere end 130 kommuner. Selskabet har 120 medarbejdere fordelt på hovedkontoret i København og 5 regionskontorer i landet.

BYFORNYELSE DANMARK

- vi løser opgaverne lokalt

S.M.B.A.

København:

H. C. Andersens Boulevard 40
1553 København V
Tlf. 33 76 60 00

Århus:

Banegårdspladsen 20, 2.th.
8000 Århus C
Tlf. 86 19 82 44

Odense:

Overgade 28 b
5000 Odense C
Tlf. 63 12 18 20

Aalborg:

Danmarksgade 33
9000 Aalborg
Tlf. 98 16 93 22

Kolding:

Låsbygade 65
6000 Kolding
Tlf. 75 53 33 33

Esbjerg:

Jernbanegade 20
6700 Esbjerg
Tlf. 75 12 52 66



GENERALFORSAMLING

Ripenser-Samfundet afholder sin ordinære generalforsamling år 2002 i Ribe.

Generalforsamlingen finder sted lørdag den 23. februar 2002 kl. 15.00 i Rundgangen på Katedralskolen.

DAGSORDEN

Valg af dirigent

- a. Beretning om foreningens virksomhed i det forløbne år.
- b. Forelæggelse af det reviderede regnskab for foreningen og understøttelsesfondet til godkendelse.
Forslag til medlemskontingent.
- c. Indkomne forslag.
- d. Valg af formand - bestyrelsen foreslår genvalg af Knud W. Kastrup.
Valg af bestyrelsesmedlemmer.
På valg er: Dorte Lund, Kirstine Nørr, Preben Husted og Gregers Jæger - bestyrelsen foreslår genvalg.
Valg af suppleanter - bestyrelsen foreslår genvalg af Poul Dons Christensen og Peter Lungholt som henholdsvis 1. og 2. suppl.
- e. Valg af 2 revisorer og 1 revisorsuppleant.
- f. Eventuelt.

Efter generalforsamlingen besøger vi Ribe Kunstmuseum.

Herefter, ca. kl. 18.00, er Ripenser-Samfundet vært ved en gang forloren skildpadde med sherry, æg og flûtes. Drikkevarer kan købes.

Af hensyn til madbestilling er tilmelding til spisningen nødvendig.

Tilmelding til Gregers Jæger, Hoffgårdsvej 7, 6950 Ringkøbing, tlf. 97 32 27 00 (også fax) *senest tirsdag den 19. februar 2002.*

Ikke medlemmer er velkomne imod at betale kostprisen.

Trang til toner

Interview ved Nina Ørum

Ribe sidst i 1930'erne. Tage Nielsen og hans legekammerat Erling Kabel har bygget et dukketeater med fine kulisser, konger og prinsesser. De små drenge klarer selv alle opgaver, de er både sceneteknikere, dukkeførere og forfattere.

»Det med musikken kunne vi også lige så godt selv klare. Vi kendte jo noderne fra vores violinundervisning«, fortæller Tage Nielsen og mindes med en snert af nostalgi, hvordan han og Erling Kabel komponerede hver sin violinsonate.

»Vi vidste ikke helt, hvordan en sonate var bygget op. Men vi tænkte, at der nok fandtes en manual eller et sæt regler, ligesom når vi samlede modelfly. I Salmonsens Leksikon fandt vi en stor artikel om sonateformen, og den brugte vi som opskrift«.

I dag er violinsonaten væk. Til gengæld finder man adskillige orkesterværker, stykker for klaver, kormadrigaler og en enkelt opera med Tage Niensens navn på titelbladet. For nylig modtog den nu 72-årige komponist Carl Nielsen-legatet på 500.000 kr. for sit arbejde i dansk musikliv. Ved prisoverrækkelsen blev det blandt andet sagt, at Tage Nielsen som komponist har »en fintslæben teknik og omhu med detaljen, som går hånd i hånd med et dramatisk og fortællende udtryk«. At »han kender den sultne papirkurv, der gerne vil fodres«. At han »kun siger noget, når han virkelig har noget at sige, som ikke er sagt bedre eller ærligere af andre«.

»Når jeg komponerer, er musikken ligesom sten i skoen. Det er noget, jeg skal af med«, forklarer Tage Nielsen, som i øjeblikket har travlt med at forberede to måneders ophold i Berlin. Han skal ned og komponere langt fra larmende børnebørn og tidskrævende tillidsposter. I lejligheden på Frederiksberg er der nu

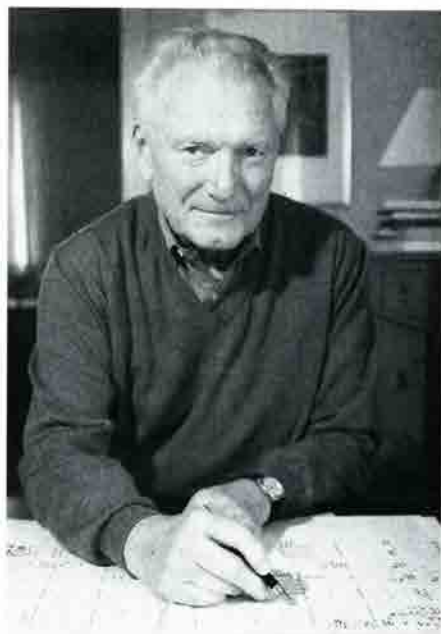

Perfektionist. Tage Nielsen er både stolt og bekymret, når han erklærer, at han er temmelig selvkritisk.

også ganske roligt denne formiddag. Fra stuen på første sal er der udsigt til K. B. Hallens tomme tennisbaner. Og til himlen, tilføjer Tage Nielsen fra sin arkitekttegnede lænestol. Den grå efterårshimmel tiltrækker ham tydeligvis mere end de røde grusbaner.

Ven med Rued Langgaard

Tage Nielsen vokser op i Ribe hos forældre, der elsker klassisk musik. Der står et klaver i stuen, men det er radioen, der dagligt leverer musik af Schubert og Beethoven hos fam. Nielsen. Lige indtil den lille søn bliver sendt til violinundervisning.

»I virkeligheden ville jeg hellere spille klaver. Men min far mente, at violinen var et mere ædelt instrument. Han havde stor kærlighed til Beethovens violinkoncert«.

Som 11-årig får Tage Nielsen alligevel lov til at skifte instrument, og han begynder at optræde som pianist sammen med

vennen Erling Kabel, der senere uddanner sig som violinist og bliver kongelig kapelmusiker. Den unge Tage Nielsen finder ud af, at Rued Langgaard bor i Ribe og opsøger komponisten, som ellers har ry for at isolere sig.

»Jeg begyndte at kigge forbi søndag eftermiddag og blev altid inviteret indenfor til en snak. Hans ideer om musik var højt besynderlige. Han mente, at Bach var kedelig, Beethoven var forfærdelig, og at Brahms' musik lugtede af cigar. Højdepunktet for ham var musik fra midten og slutningen af 1800-tallet«.

Da Tage Nielsen selv debuterer som komponist med en strygekvartet i 1949, falder han også i Rued Langgaards smag. Kvartetten bliver opført ved en musikfest i Stockholm og transmitteret direkte i radioen, hvor Langgaard hører den. Da Tage Nielsen møder ham i Ribe et par måneder senere, siger han: »Deres stykke var det bedste ved den koncert. Men hvorfor bruger De så mange tomme kvinder?«.

Studiejob i DR

Et par år tidligere er Tage Nielsen begyndt at læse musikvidenskab i København. Han udnytter flittigt hovedstadens koncertmuligheder og finder inspiration til sine kompositioner hos blandt andre Niels Viggo Bentzon, Vagn Holmboe, Hindemith og Bartok.

»Jeg regnede egentlig med, at jeg skulle være gymnasielærer i musik og kun komponere som udvidet hobby. Allerede under studiet begyndte jeg at undervise lidt, jeg dirigerede Sporvejsfunktionærernes Kor«, fortæller Tage Nielsen grinende.

I 1951 får han nyt studiejob i DR's musikafdeling, og han avancerer hurtigt til programassistent med fast månedsløn. Generaldirektør F. E. Jensen advarer sin unge medarbejder om, at han nok aldrig bliver færdig med musikstudierne, nu hvor han er blevet fastansat. Men en dag i 1955 kan Tage Nielsen skrive 'cand.mag. i

musik og fransk' på visitkortet. Og dagen efter står der en stor buket røde roser på hans skrivebord. Med venlig hilsen fra F. E. Jensen.

Tage Nielsen bliver souschef i musikafdelingen og fungerer som sådan indtil 1963, hvor han søger stillingen som rektor for Det Jydske Musik konservatorium i Århus. »Da jeg talte med den daværende direktør om stillingen, spurgte jeg, hvor mange breve han skrev om dagen. Ét, svarede han, og jeg tænkte, at det var lige et job for mig. I radioen havde jeg nemlig en vældig korrespondance, når jeg arrangerede Torsdagskoncerter og den slags. Der var slet ikke tid til at komponere«.

Musiklivets samvittighed

I Århus får Tage Nielsen ikke mere tid til sin egen musik. Da han bliver ansat som rektor på konservatoriet, har staten netop overtaget institutionen, de økonomiske forhold er fine, og der kommer hurtigt gang i en masse aktiviteter.

En af Tage Niensens første genistregere er at ansætte Per Nørgård som lærer i komposition. Eleverne på konservatoriet har navne som Fuzzy, Ingolf Gabold og Karl Aage Rasmussen, og rektor sørger for kvalificeret undervisning til sine studerende. Blandt andre får han komponisten Gyorgy Ligeti til at komme forbi Århus og gæsteforelæse på vej fra Wien til Stockholm.

»Det var en fantastisk oplevelse at høre ham fortælle om værket 'Nouvelle Aventures'. Inden forelæsningsen spurgte jeg Ligeti, hvor lang tid den varede, og han sagde, at det var helt op til mig. Fra en time til 24 timer. Vi blev enige om to timer, og så tog han et vækkeur frem og stillede det. Da uret ringede efter præcis to timer, stoppede Ligeti sit foredrag - midt i en sætning«.

Mens Tage Nielsen er i Århus, bliver byen centrum for de nye strømninger i dansk musik, og han er siden blevet kaldt 'dansk musiklivs samvittighed'.



Perfektionist

I 1983 vælger Tage Nielsen at forlade Århus og flytte til Italien, hvor han er direktør for Det Danske Institut i Rom indtil 1989.

»Jeg havde behov for nye udfordringer og nye ansigter. Jeg spurgte ikke til antallet af breve, inden jeg blev ansat i Rom. Men trods en del administrativt arbejde, fik jeg bedre tid til at komponere«.

Tage Nielsen bliver meget inspireret af det italienske musikliv. Han nyder at opleve 'Tosca', 'La Bohème' og andre store operaer i deres hjemland, og han skriver selv operaen 'Latter i mørket'.

Noget af det vanskeligste ved at komponere er timingen. Især når det gælder scenemusik. Det er så pinligt, når sangere står længe på scenen uden at gøre noget, fordi musikken ikke kan blive færdig. I min opera er der for eksempel en

scene, hvor der bliver pakket en kuffert med tøj. Inden jeg komponerede musikken, tog jeg simpelthen et stopur og lod det tælle, mens jeg pakkede en kuffert. Så lavede jeg musik, der varede i præcis så lang tid«.

Tage Nielsen smiler på én gang stolt og beklagende, da han bekræfter, at han nok er temmelig selvkritisk. Nærmest perfektionist. Han lader ikke noget musik passere ud i verden, før han selv har prøvet at spille det på klaveret.

»Det er vist lidt gammeldags. Men en del af den musik, der bliver skrevet i dag, forekommer mig abstrakt, når jeg lytter. Som om det bare er tænkt og nedfældet på papir, uden at det er blevet hørt først. Jeg er nødt til at have en idé om, hvordan det klinger, det jeg skriver ud«.

At musikken alligevel kan lyde helt anderledes, når den bliver fortolket af andre kunstnere, generer ikke Tage Nielsen. Tværtimod. Den største belønning, han kan få som komponist, er at høre sine værker spillet af førsteklasses musikere, som tør gå på opdagelse og finde nye nuancer i musikken.

Tage Nielsen blev født på Frederiksberg i 1929, men voksede op i Ribe og blev student fra Ribe Katedralskole. I 1947 begyndte han at læse musikvidenskab og fransk på Københavns Universitet. Tage Nielsen blev færdig som cand.mag. i 1955, men blev allerede et par år tidligere ansat i DR's musikafdeling. I 1957 blev han souschef i afdelingen. Fra 1963-83 var Tage Nielsen rektor for Det Jydske Musik-konservatorium i Århus, og i 1983 blev han direktør for Det Danske Institut i Rom. Da Tage Nielsen vendte hjem til Danmark i 1989, lod han sig pensionere, men han komponerer stadig og har i øvrigt en række tillidsposter i det danske musik- og kulturliv. For nogle uger siden modtog Tage Nielsen et af årets tre Carl Nielsen-legater på 500.000 kr. De øvrige legater gik til komponisten Per Nørgård og violi-nisten Nikolaj Znaider.

Ringkøbing Bank

Torvet 2
6950 Ringkøbing
Telefon 97 32 03 22



Telefon Gredstedbro
75 43 10 88

Din lokale Købmand:

'LARS'

Sønderportsgade 24
6960 Ribe
Tlf. 75 42 00 49



Manne Splid

Overdammen 8 - 6760 Ribe
Telefon 75 42 28 30



Weis Stue

HOTEL
RESTAURANT
TORVET
6760 RIBE
TLF. 75 42 07 00

Danske

Bank

vi mødes i



Seminarievej 1, 6760 Ribe
TLF. 75 42 11 00

En nødvendig fortælling om den store kærlighed

Hans Edvard Nørregaard-Nielsen har skrevet en smertefuld bog om sin ungdoms sorte skole, den store kærlighed til amtmandens datter og lykkens forlis. »Riber Ret« er mere end et tidsbillede. Det er digtning, så det klodser.

Hans Edvard Nørregaard Nielsen har med »Mands Minde« fra 1999 og dagens efterfølger, »Riber Ret«, sat en målestok for erindringslitteraturen, der vil blive svær at overgå.

Som få kan han forme synet af den nære svundne tid og krydre sine indtryk med belæsthed og elegante pointer. Men frem for alt har Nørregaard-Nielsen en sonde direkte ned til sit eget unge sjæleliv. Hans indtryk på net- og tromme-hinde står med en dirrende smerte af samme stof, som skønlitteratur er gjort af.

Læseren lever, lider og længes med unge Nielsen fra han som 17-årig kratter sig ind på Ribe ad de krogede omveje til det sønderjyske sjælelandskab, som turene i grisebilen med Dres Ornemand og livet i skoven ved Nørre Løgum med hædersmanden Martinsen leder ham frem mod, og til han med stiftamtmandens Regitze Edelberg ved sin side forlader byen, der aldrig tager ham til sig, men alligevel bliver hans i en grad, så han må skrive »Jeg er en dråbe blod i Ribe, næsten ingenting og nedsivet mellem to brosten i Puggårdsgade.«

Bogens titel henviser til et gammelt ordbogs udsagn om byens strengthed over for den udefra kommende: »Tak du din Gud for, at du ikke kom for Riber Ret,« som kællingen skulle have sagt, da hun så sin søn hænge i Varde Galge.

Som søn af en fortrukken nazist, smertepunktet i »Mands Minde«, og en mor, der må tage arbejde på Løgumgårde, en filial af Åndsvageanstalten i Ribe, for at

skabe økonomisk baggrund for sin skilsmisse og holde sammen på resterne af familien, føler Nørregaard-Nielsen allerede ved sin indtræden i byen et skæbnefællesskab med I. P. Jacobsens romanfigur Marie Grubbe, som så forsmædeligt gennes ud af Ribe Domkirke.

Sårharbed slås der ubarmhjertigt ned på

Og den respektable del af samfundet, som altid har haft slag på rede hånd til folk på bunden, har også sit til unge Nielsen, da han gør sin entre på Ribe Katedralskole. Med underklassestudentens sårbarhed forsøger han at orientere sig i fjendeland som et determineret offer, der oven i købet pirrer sine plageånder - den sorte skoles svageste lærereksemplarer - med sit valg af kæreste: »Ret beset var det en nådesbevisning, at man overhovedet indlod sig med sådan én som mig i den sorte skole. Og knap har man godtaget et gadekryds i huset, før den vil bespringe de nydeligste eksemplarer med stamtavle omkring sig.«

Udfordringen fører til ydmygelser af en karakter, som den dag i dag kan give Nørregaard-Nielsen mareridt og få hans nuværende kone til at fortrække fra ægte-sengen.

Solidaritet med egen ungdom

Endt på parnasset som formand for Ny Carlsbergfondets direktion er han ikke den, der trækker på skulderen af skoletidens sår, tværtimod bærer han dem i sig i solidaritet med sin udsatte ungdom. Kunstnerisk tvinger det ham til at vise de andre, hvem de var, idet han samtidig ser på sig selv som den han på godt og ondt også var. Netop her evner Nørregaard-Nielsen at løfte sin egen historie derop, hvor andre kan spejle sig i den som en sædeskildring for en hel genera-



Hans Edvard Nørregaard-Nielsen blev gift første gang med Regitze Edelberg i Ribe Domkirke, og her blev hans tre børn siden døbt.

tion. Og han har andet end klassespringet til fælles med mange af de fremstormende fra dengang i 60'erne. Bedrøveligt tidstypisk er hans forvaltning af kærlighedslykken, da den endelig falder ham i hænde.

Her i kærlighedshistorien har »Riber Ret« sit drive fra det øjeblik, han ved synet af sin tilkommendes blonde-ansigt trodser tyngdekraften og løfter sig som en hval mod solen, indtil hun modnes som et sommeræble mellem hans hænder. Frem og tilbage i følelsesrummet mellem hendes tøven og hans ubændighed drives han og hun og læseren med, indtil de endelig og omsider forenes i en sommer så grødefuld og regnvåd, at der ikke findes bedre slutning på noget eventyr.

Som en ekstra understregning af hvor skammeligt de to siden hen sveg deres fælles ungdom, indskrives forholdets fuldbyrdelse i en inkarnation af en julehistorie med hjemkomsten som far og mor med barn til amtsgården i Ribe under julelampens skær. Så falder hugget i et spring 20 år frem, hvor mand og kone står i et sterilt værelse til rutinemægling i Holbæk. Og der er intet at stille op. Tidsånden tager selv de bedste. Men han er sig smertende bevidst om sin part af skylden. Det er erindringer skrevet af nødvendighed, og det er digtning så det klodser, om end forfatterens belæsthed stedvis truer med at spærre for hans egen fine sprogtone.



Brolæggerstræde 12 · 1211 København K
Telefon 33 13 07 08

RIBES ÆLDSTE KJØBMANDSFORRETNING
PRØV VORES
PORTVINS-
MARINEREDE
FRUGTER
PARNO W. PEDERSEN - RIBE - 75 42 05 26



Hotel Dagmar

ANNO 1581
TORVET · DK 6760 RIBE
TELEFON 75 42 00 33



Saltgade 10-14
6760 Ribe
Tlf. 76 88 67 00

Gammel er vor skole blevet: Danmarks ældste skolehus

“Mandag d. 4. september 2000 fejrede Viborg Katadralskole sit 900-års jubilæum og markerede derved sin enestående position i dansk skolehistorie. Hendes Majestæt Dronningen og Hans kongelige Højhed Prinsen deltog i festlighederne og var sammen med ansatte, elever og øvrige gæster med til at gøre dagen til en helt speciel begivenhed. Skolens præcise alder fortaber sig i middelalderkildernes tavshed, men undervisningen i sang og latin er utvivlsomt begyndt samtidig med stiftets oprettelse i 1060. Den ældste skriftlige kilde, der nævner skolen, er fra 1130, og vi har derfor valgt det runde årstal 1100 som en rimelig antagelse om skolens begyndelse.”

Som ovenfor citeret indleder Rektor Erling Østergaard sin beskrivelse på webben af Viborg Katedralskoles 900 års jubilæum. I anden sammenhæng på webben skriver han:

“Viborg Katedralskole er helt speciel med sin lange historie, der kan dokumenteres 900 år tilbage i tiden. Det er der ingen anden dansk skole, der kan magen til.”

Men stop et øjeblik! Det er jo på Ribe Katedralskoles translokation, man i slutningen af anden del af jubilæumskantaten fra 1945 synger de ord, der står som overskrift her. Alex Garff har sat dem som indledning til afslutningssangen, og Poul Schierbeck satte tonerne til. Hvordan hænger det sammen? Er vi blevet narrede til at tro, at Ribe Katedralskole er ældst?

I forsommeren 1999 læste jeg i mit svenske hoforgan Svenska Dagbladet en kronik om vor tidsregning Anno Domini-systemet, skrevet med anledning af det forestående årtusindeskifte. I den stod det, at den ældste kendte skrivelse i Norden dateret i dette system er et dansk biskopsbrev fra 1133. Ribe Katedralskole

er jo som vi ved dokumenteret i Biskop Elias' embedsbrev dateret 13. juni 1145, altså kun 12 år senere. Det er jo muligt, at Viborg Katedralskole omtales en halv snes år tidligere, begge skoler som eksisterende; men er »enestående position«, »helt speciel« og »ingen anden ... magen til« relevante for skolen, når vi taler om ca. 900 års tidsafstand?

Jeg må indskyde, at jeg angiver år 1133 efter hukommelsen, men det står helt klart for mig, for jeg relaterede det umiddelbart til Ribe Katedralskoles 1145. Jeg har siddet et par timer fem etager under jorden i Kungliga Bibliotekets mikrofilmsarkiv og bladet i Svenska Dagbladet fra forsommeren 1999 uden at støde på den omtalte kronik, men jeg skal prøve igen. Jeg vil have at vide, hvilket biskopsbrev fra 1133 forfatteren henviser til, og hvor det forekommer. Det bør observeres, at kroniken taler om »den ældste kendte skrivelse«, ikke »eksisterende«, så det er sandsynligvis en afskrift man kender, som også er tilfældet for Biskop Elias' brev fra Ribe.

Lad os nu se på den første ende af det tidsinterval, som Rektor Østergaard angiver som sandsynlig grænse for Viborg Katedralskoles begyndelse. Rektor Østergaard knytter den til stiftets oprettelse 1060. Viborg blev bispesæde i 1065 ifølge Professor H. Weitemeyer i Salmonsens Konversationsleksikon, men en lille afrunding i begge ender af tidsintervallet kan man jo acceptere, når man skal motivere den runde alder 900 år.

Ved bispesædets tilkomst er der troligtvis påbegyndt en videregående undervisning ved kirken end bare til kordrenge. Man har fået behov for præstetjenester og har derfor udvidet med mere latin og frem for alt teologi. Med andre ord: latin-skolen begyndte.

For Ribes vedkommende er dette sket i 948 eller tidligere, altså 120 år før Viborg. Året 948 nævnes de første danske bispe-sæder som Ribe, Århus og Slesvig i nævnte rækkefølge, naturligvis efter pladsens betydning. Ribe var jo dengang Danmarks vigtigste handelsplads. Da man altså i 1945 fejrede skolens 800 års jubilæum, var den troligtvis 1000 år som latinskole.

Som enklere skole har den vel fungeret i omkring 80 år til. Ansgar gjorde sin første rejse op i Jylland i den senere del af 820-tallet. Han startede kirkebyggeri i Slesvig. Om han kom til Ribe er usikkert. Der tales om starten af en skole for 12 elever, de fleste frikøbte trælle. Kirkebyggeri og skolestart hørte altså sammen. I Ribe startede kirkebyggeriet først omkring år 860, da Ansgar ved sit andet besøg i Danmark havde fået en grund af kongen.

Ribe Katedralskoles historie blev kritisk studeret og rapporteret til 1945, da skolen fejrede 800 års jubilæum. Jeg har ikke læst bogen, men jeg var til stede i domkirken, da historikeren Bjørn Kornerup redegjorde for sit arbejde. Jeg har foran mig både mit eget og min daværende forlovedes, senere hustru Lise

Boas' adgangskort til Festgudstjenesten i Domkirken mandag den 13. august 1945, kl. 9.45. Jeg kan se for mit indre blik Bjørn Kornerup på prædikestolen, da han knytter skolens oprindelse til Ansgars kirkebyggeri og drager konklusionen, at Ribe Katedralskole efter alt at dømme er den ældste latinskole i Norden, som også Rektor Bent Karsdal refererer i sin redegørelse for "Skolen gennem tiderne" i skolens Festskrift i anledning af dens 850 år i 1995.

Vor skole har altså som latinskole med største sandsynlighed passeret sit andet årtusindeskifte i vor tidsregning.

"Danmarks ældste skolehus" skrev Alex Garff. Han har naturligvis ikke rystet det ud af ærmet, men bygger på Bjørn Kornerups historieskrivning. Vi, der lytter til jubilæumskantaten fra 1945, bliver ikke narret, men det blev nok Hoffet ved besøget i Viborg i september 2000, og det bliver alle, der læser Viborg Katedralskoles præsentation på webben, og som ikke ved bedre.

Hans Thygesen Kristensen
Stockholm, student 1940
e-mail: 08-141115@telia.com

BENTZONS
Boghandel

Lis Riis - Mellemdammen 16 - 6760 Ribe
Tlf. 75 42 00 41 - Giro 558-8022

»Blomsterhuset«



Per Mathiesen
Skolegade 2 - 6760 Ribe
Tlf. 75 42 08 33
flere linier

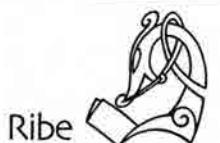

Ribe
Folkebibliotek

Giørtz Plads - 6760 Ribe - Tlf. 75 32 17 00
Mandag-fredag kl. 10-18 - Lørdag kl. 10-13



Ribe Maskinfabrik A/S
75 42 07 44

Læserbreve

Fra Inger Kathrine Louw (f. Hansen), Hjørring, S.49, har vi modtaget følgende læserbrev.

Riber Uret

Som student fra Ribe Katedralskole i 1949, læste jeg spændt omtalen af H. E. Nørregaard-Nielsens nye bind erindringer, omfattende bl.a. gymnasieårene i Ribe. Bogens forfatter har jeg fulgt med stor sympati, hvorefter han har udfoldet sig skriftligt eller på TV. Desto større blev chokket. Ikke blot over Dommen - også det - men måske nok så meget over præmissernes niveau.

Mit første møde med Ribe Katedralsskole fandt sted i 1944. På grund af min fars sygdom og min mors nye lærerstilling var familien flyttet fra Thyholm til Lustrup ved Ribe. For mig verdens undergang. Min bror skulle bare som massevis af andre optages i 1. mellem, men jeg, som den eneste, til optagelsesprøve til 3.

mellem. Jeg var næsten helt gået i sort. Ved den mundtlige prøve var jeg nået til faget historie, og det blev så mit første indtryk af frøken Willemoes. Hvad jeg blev hørt i, det har jeg ikke den fjerneste erindring om, jeg husker bare, at med ét havde jeg følt en enorm lettelse; at pludselig var livet ikke helt så forfærdeligt mere. Jeg kom ud og sagde til mine forældre: »Hun er ikke specielt køn, men åh, så sjov og rar.«

Jeg blev optaget, fik i øvrigt lektor Willemoes til engelsk i 3.m. og senere i hele gymnasietiden til latin og fransk, og jeg har kun kendt hende som en meget inspirerende, krævende, ja, men retfærdig lærer. Særpræget, ja, også af og til lidt barsk i sin facon, men med hjertet på rette sted. Hendes bedømmelse af eleverne

DET LOKALE PENGEINSTITUT

**- prøv
os!**



**FRØS HERREDS
SPAREKASSE** RIBE
TLF. 75 41 01 00

- lille, men vågen!

havde i alt fald ikke udgangspunkt i deres sociale baggrund, påklædning, udseende i øvrigt, køn, seksuel observans, men i deres faglige standpunkt og arbejdsmæssige indsats. Og det var ikke bare lærdom for lærdommens skyld. Der var åndelig talt højt til loftet. »Tout comprendre, c'est tout pardonner,« hørte man her for første gang. Ingen smålighed.

I det hele blev Ribe Katedralskole for mig det første holdepunkt i mine 5 år i Ribe, som ellers i min bevidsthed altid vil stå som mine 5 års eksil. Her åbnedes lidt efter lidt nye horisonter, her lagdes grunden til en vej videre frem.

Ved Aarhus Universitet blev studiefagene såmænd fransk og latin, under de navnkundige professorer Blinkenberg og Blatt. Her oplevede jeg nu, at det at have haft lektor Willemoes som lærer var en anbefaling i sig selv. Der stod stor respekt om hendes person og faglige ekspertise, i begge fagene.

I 1957-58 oplevede jeg min gamle skole og mine gamle lærere fra en helt anden side, da jeg fungerede som vikar. Frøken Willemoes som kollega? Altid loyal, aldrig smålig eller fordomsfuld og da slet ikke selvhøjtidlig. Sin faglige dygtighed til trods var hun meget beskedent, ville ikke vide af ros. Gamle elever fulgte lektor Willemoes med levende og positiv interesse, ikke få har hun hjulpet, i al diskretion.

Konklusion: Måtte bogens læsere opfatte beskrivelsen af Ribe Katedralskole som udtryk alene for forfatterens personlige erfaring og udbytte af sin gymnasietid dér. Ikke som et almengyldigt monument over skolen som sådan eller en enkelt lærers lange liv og virke. For mig er situationen nu, efter at jeg har sundet mig over det første chok: I min bevidsthed står lektor Willemoes' format uantastet, mens forfatterens er skrumpet en del, hvad jeg ærligt beklager.



RIBE KOMMUNE

ønsker

godt nytår!

Nyt fra Ribe

Kendt dramatiker følte sig som ripenser

Elever på Ribe Katedralskole opførte onsdag den 31. oktober og torsdag den 1. november stykket »Anna Sophie Hedvig« skrevet af Kjeld Abell. Barndomsbyen følger én i tykt og tyndt, gjorde han gældende.

Ved årets skolekomedie på Ribe Katedralskole onsdag og torsdag opfører 20 elever skuespillet »Anna Sophie Hedvig« af Kjeld Abell.

Kjeld Abell, der sidste år kunne være blevet 100 år, var født i Ribe og var i midten af forrige århundrede en af de store dramatikere i Danmark.

Selv om han kun tilbragte de første otte år af sit liv i Ribe og i sin ungdom og manden blev betragtet som en ærkekøbenhavnner, følte han sig som ripenser.

- Jeg forstod, at i denne by, i skyggen af tårnet og slotsbanken med de ingemannske romaner, med lugten af den brændende Maren Splid i næsen, blandet med duften fra Weis' Vinstue, havde jeg dannet mig mit sprog, billederne bag ordene, af alle de fornemmelser, der strømmede ud fra de snævre slipper, fra de mennesker, der havde fyldt min barndom - det var som at stå i et levende, henrivende leksikon, der ustandselig bladede og bladede.

- Man kan rejse så langt væk fra en barndomsby, man vil, vende den ryggen og være foragtelig, den følger én i tykt og tyndt, helt ned i ens kommaer, skrev han i en kronik i 1940. Og 20 år senere fortalte han i radioen om »gader og mennesker i min barndoms by«.

»Anna Sophie Hedvig« er fra 1937, fra en tid, hvor det onde manifesterede sig truende i nazismen syd for grænsen. Hvad gør vi i den pæne stue, i det ordentlige borgerlige samfund. Anna Sophie gør noget, men er det rigtigt, det hun gør. Det handler stykket om, og det er stadig aktuelt i 2002.

Eleverne havde øvet siden sommerferien, og en del var i år med for tredje gang.

De havde nu fået forståelse for en øveproces' disciplin og grundige arbejde. Og åbenbart også fundet ud af, hvor sjovt og spændende det er at spille teater.

Skolens dramatiklærer, Katrine Lund Jørgensen, har instrueret stykket.

Hotel Dagmar solgt

Købmand John Hanssen i Vejle har overtaget det landskendte hotel. Leif Petersen fortsætter som forpagter.

Landets ældste hotel, Hotel Dagmar på Torvet i Ribe, har skiftet ejer. Hotellet har gennem en lang årrække været ejet af ejendomsmægleren Thorkild Kristensen fra Aalborg. Men han har nu solgt det landskendte hotel til selskabet Hanssen & Co. Ejendomme A/S i Vejle, der indehaves af købmand John Hanssen.

Fra firmaets side understreges det, at direktør Leif Petersen fortsætter uændret som forpagter af Hotel Dagmar. Videre siges det fra Vejle-firmaets side, at firmaet tidligere ejede Blåvand Feriecenter. Det er nu i forbindelse med købet af Hotel Dagmar overtaget af Thorkild Kristensen.



Der har igennem hele julemåneden været mange, der har nydt at kigge på optiker Chr. Bruuns vinduer. De har haft meget smukke dekorationer, hvor kopier af Ribe Domkirke prydede vinduerne. Det er butikens dekoratør Susanne Stavn, der hof lavet domkirkerne. Selvom det måske var imod menighedsrådets vilje, så havde forretningen sat fuld lys på domkirkekopierne.



Jette og Knud Nielsen har efter næsten 30 år besluttet sig for at sætte Weis' Stue til salg.

Weis' Stue sat til salg

En af Danmarks ældste restauranter, Weis' Stue, dateret tilbage til 1600-tallet, står foran ejerskifte, da de nuværende ejere, Jette og Knud Nielsen, efter næsten 30 års virke har besluttet at gå på pension.

Med sin unikke placering ved siden af Ribe Domkirke er det skæve hus også et af Danmarks mest fotograferede huse.

Tilmed er Weis' Stue udgangspunkt for vægterens rundgang i sommermånederne. En begivenhed som overværes af tusinder af turister hvert år.

Indtil Jette og Knud Nielsen købte den totalt fredede ejendom i 1987, var den ejet af Ribe Kommune.

Kort før bladet gik i trykken, oplystes det, at Weis' Stue overtages af Danmarks ældste hotel, Hotel Dagmar, som er genbo til kroen. Både kro og hotel har en historie, der går tilbage til det 16. århundrede. Hotel Dagmar havde således sine første overnatninger allerede i 1581.

Arkæologerne før håndværkerne

Undersøgelser af undergrunden ved Ribe Katedralskole koster op til en halv million kroner.

Arkæologerne fra Den Antikvariske Samling kommer før håndværkerne, og dermed må tilbygningen til Ribe Katedralskole vente på, at undergrunden på byggearealet ved Gravsgade er undersøgt for eventuelle fortidsfund i Nordens ældste by. Boreprøver har nemlig vist tegn på, at arkæologerne har noget at gå efter ved

undersøgelserne, der kommer til at koste Ribe Amt 400.000-500.000 kroner.

- Vi har sagt ja til kravet fra Rigsantikvaren om, at den 205 kvadratmeter store grund skal undersøges, inden der bygges på den, siger Karen Baungaard (V) som formand for Ribe Amts undervisnings- og kulturudvalg. Men hun erkender, at det oprindeligt var planen alene at sikre eventuelle fund i undergrunden med et betonlag.

- Så kunne kommende generationer senere have foretaget udgravningerne, men betonløsningen er ikke mulig på grund af de store forskelle i kulturlagene i undergrunden, siger Karen Baungaard.

Loven siger, at Rigsantikvaren kan kræve arealer undersøgt før offentlige anlæg. Og siger ligeledes, at udgiften skal betales af bygherren, hvilket i dette tilfælde vil sige Ribe Amt.

Amtet har i alt afsat 8,3 millioner kroner til udvidelsen af katedralskolen, der på 215 kvadratmeter får tilført fire klasseværelser, et laboratorium samt pladser, hvor eleverne kan arbejde.

Tre damer på vej til Giørtz Plads

Kunstnerisk udsmykning af pladsen ved rådhuset klar til maj. Der arbejdes på at få tre skulpturer stillet op.

Det bliver formentligt ikke én, men hele tre skulpturer, der skal smykke Giørtz Plads foran det nye rådhus.

Det fortæller kommunaldirektør Jørgen Clausen, efter han i København har beset de muligheder, der var for udsmykning. Ny Carlsberg Fonden betaler for udsmykningen. Den ordning er kommet i stand efter et par møder med fondens direktør, Hans Edvard Nørregaard-Nielsen og borgmester Jørgen Elsted Hansen (K). Efter kommunaldirektørens besøg i København er det tre kvindeskulpturer af kunstneren Lisbeth Nielsen, interessen samler sig som. - Der er ikke noget endeligt afgjort endnu, men vi arbejder hen mod, at det bliver de tre kvindeskulpturer, der skal sættes op.

- To af dem er færdige, men vi fandt, at to er for lidt, hvis der skal blive en ordentlig korrespondance i udsmykningen, og Ny Carlsberg Fonden har indvilget i at betale for alle tre, fortæller Jørgen Clausen. Den sidste af de tre skulpturer skal nu, som de to andre er blevet det, støbes i bronze. Det ventes, at udsmykningen kan stilles op til maj.

De tre skulpturer er alle naturalistiske i deres udformning, og i den ene bliver der også tale om et springvand.

Slotsbanke får toiletskur

Naturklagenævnet underkender Skov- og Naturstyrelsen og giver tilladelse til lille toilet på banken. Områdets mange gæster finder alternative steder at »træde af«.

Naturklagenævnet har givet tilladelse til, at der opstilles et toiletskur på Riberhus Slotsbanke. Hermed har Nævnet omstødt afgørelsen fra Skov- og Naturstyrelsen, som ikke ville tillade opstilling af skuret.

Det er Slotsbankeudvalget, der ønsker toiletskuret på 1,2 kvadratmeter opstillet, og der skal nedgraves en samletank med en kapacitet på 1500 liter i fortidsmindet.

Dette vil ifølge Skov- og Naturstyrelsen indebære et indgreb i jordlagene i Slotsbanke, hvori der må forventes at være rester af konstruktioner af kulturhistorisk betydning. Herom siger Naturklagenævnet i afgørelsen:

- Uanset, at Nævnet fortsat finder byggelsen på Riberhus Slotsbanke uheldigt placeret, når henses til fortidsmindet, finder Nævnet, at størrelsen af bygningen sammenholdt med placeringen op til en eksisterende bygning og bag beplantning indebærer, at der næppe vil være nogen synlig påvirkning af fortidsmindet.

En af betingelserne for tilladelsen er, at der foretages en arkæologisk undersøgelse af det pågældende areal. Det midlertidige toiletskur skal opføres ved det sydvestlige hjørne af Ribe Sejlklubs bygning. I begrundelsen for opstillingen af skuret har Slotsbankeudvalget gjort gældende, at området ved Riberhus Slots-

banke har mange besøgende, og der er omkring 700 meter til nærmeste offentlige toilet ved Skibbroen.

Udvalget har flere gange gjort gældende, at afstanden tilsyneladende er så lang, at nogle af områdets gæster finder alternative steder at »træde af« - for eksempel ved kolonihaverne eller i »Skriverstuen« på selve Slotsbanke.

Kun to dage efter at den nye miljøminister Hans Christian Schmidt (V) var tiltrådt og havde afløst Svend Auken (S), var tilladelsen til toiletskuret på Slotsbanke givet af Naturklagenævnet.

Det var Slotsbankeudvalgets formand, Børge Andersen, der kontaktede Ribes kommende borgmester, Preben Rudiengaard (V), der igen tog kontakt til den nye miljøminister om sagen fra Riberhus Slotsbanke.

En tilfreds Børge Andersen oplyser, at Ribe Amt vil sørge for opstilling af toiletskuret. Det vil ske i løbet af foråret.



Jesper Termansen er stadig aktiv ved sit arbejdsbord, og han har netop fået genudgivet et populært tegnet hefte om dengang, Fanø blev solgt i Ribe.

Succesfuld tegneserie

83-årige Jesper Termansen har netop fået genoptrykt en af sine mange tegneserier

»Fanø blev solgt i Ribe« hedder en af Jesper Termansens mange tegneserier. Den er netop blevet genoptrykt i 2. udgave 2. oplag. Alene heraf har Museet i Nordby på Fanø ikke uventet på forhånd aftaget 500 eksemplarer.

Den tidligere arkitekt og planlægger har som amtsarkitekt ved Ribe Amt blandt andet været med til at planlægge

byområder som Øster Vedsted og sommerhusområderne ved Vesterhavet.

Jesper Termansen har udgivet en lang række hefter, hvor han har lagt vægt på, at tekst og tegninger spiller sammen for at belyse spændende historier fra fortiden. Det er ikke alle hefterne, der er historisk korrekte, men underholdende er de, og mange har også erotiske undertoner uden dog at være uanstændige.

I øjeblikket arbejder Jesper Termansen med et nyt projekt, hvor han overfører motiver fra sine tegneserier til lerklinker.

- Jeg skal jo foretage mig noget, og med tegnede hefter og lerklinker, så sætter man sig et spor. På den anden side set så er jeg jo 83 år, så noget skal man jo bruge sin pension til, siger Jesper Termansen med et lunt glimt i øjet.

Jespers udgivelser

Heksedansen (1986), Hellig Dieter, projekt-magerens helgen (1990), Fenja og Menja, trælkvinderne som Kong Frode købte i Svitjod (1998), hvad er det med Ribe og Dronning Dagmar (2. udgave 1999), Munken og Friserpigen, der grundlagde Ribe (2. udgave 1999 også på tysk).

Fanø blev solgt i Ribe-heftet blev til på grundlag af Ribespillet fra 1987. Herud-



Fra tegning til klinker - I sin stadig aktive pensionistalder er Jesper Termansen begyndt at overføre sine til tider vovede illustrationer til lerklinker. Her er det Fanø og Mandø i form af Fenja og Menja.

over har Jesper Termansen fået udgivet sine erindringer med tegninger om planlægning af Rømø Havneby og i 1986 hans byplanhistoriske erindringer fra de yngre år.

Knivmuslingen - et mysterium

I sit første finansierede forskningsprojekt undersøger Vadehavscentret, hvorvidt den amerikanske knivmusling er blevet en permanent del af Vadehavets økosystem

Frem til foråret 2003 gennemfører Vadehavscentret i samarbejde med studerende fra Aarhus Universitet et kombineret forsknings- og formidlingsprojekt med titlen »Den amerikanske knivmusling - En ny art i Vadehavets økosystem«.

- Anledningen til projektet er, at den amerikanske musling for mere end 20 år siden blev opdaget i Vadehavet. Den er formentlig »indslæbt« med skibes ballastvand og har siden spredt sig fra indslæbningsstedet omkring Elbens munding, til både Frankrig, Norge, Sverige og Danmark.

- I disse nye leveområder ved vi meget lidt om muslingens biologi og økologi, og måske vigtigst af alt om dens »plads« i det nye økosystem. Listen af triste historier om indslæbte arters konsekvenser for lokale økosystemer er lang, og projektet skal forsøge at tilvejebringe en viden, der kan give os et fingerpeg om, om vi har grund til at tro, at den amerikanske knivmusling får uheldige konsekvenser i det danske Vadehav, siger naturvejleder Thomas Jensen, Vadehavscentret.

Sammen med de studerende fra Aarhus Universitet har de i nogle dage i sidste uge flyttet 200 muslinger tættere mod land. Halvdelen er dækket af et trådnæt, mens vadehavsfuglene i princippet kan mæske sig i resten.

- Det spændende er, om de muslinger, der er flyttet højere op på vaderne vil klare sig ringere end muslingerne tæt ved Vadehavslinjen, og om der overlever flere muslinger end dem, som fuglene ikke kan komme til, siger Thomas Jensen.



Anna Sofie Freudendahl, Mette Nielsen, Lars Rasmussen, Asbjørn Holm, Thomas Jensen og Klaus Melbye er trætte efter to dage ude i Vadehavet meget tidligt om morgenen.

Naturvejlederen fortæller videre, at det arbejdsmæssigt har været meget hårdt at arbejde så tæt ved lavvandslinjen, fordi man er meget afhængig af vejrliget. I opstartsfasen har man derfor fået god hjælp af Asbjørn Holm og Lars Rasmussen fra Vadehavets støtteforening »Baglandet«. Projektet er finansieret af Aage V. Jensens Fonde, og der vil senere blive lavet en særudstilling på Vadehavscentret.

Beboere på Mando vil skrabe muslinger

Amtet anbefaler, at der gives tilladelse til muslingeskrab. Muslingerne skal sælges til restauranter.

Beboere på vadehavsoen Mandø har planer om i det nye år at gå i gang med en helt ny aktivitet.

Det drejer sig om muslingeskrab ved øen, og bag det lille projekt står Ove Hjort Nielsen, Claus Flamming og Keld Hermansen. De tre beboere vil skrabe hjertemuslinger med river ved lavvande, og de har nu fået støtte af teknik- og miljøudvalget i amtet.

Udvalget kan imidlertid ikke godkende fiskeriet, men blot anbefale det over for

Fødevarerdirektoratet, som de mulige muslingefiskere vil sende deres ansøgning til. Anbefalingen af fiskernes ansøgning sker med det forbehold, at fiskeriet ikke går ud over fuglelivet, oplyser Bent Poulsen, (V), formand for udvalget.

Muslingefiskerne regner med at kunne samle omkring 400 kilo om dagen, når vejret tillader det, og de har tid til det fra deres almindelige vedligeholdelsesarbejde i Vadehavet.

Det er planen, at muslingefiskerne vil udbygge deres begrænsede erhvervsmuligheder på øen ved at sælge friske muslinger til restauranter. De tre mandøboere har et gammelt skøde, som giver dem ret til at skrabe muslinger. Men skødet anerkendes ikke af myndighederne. Man vil ikke vide af papiret fra enevældens tid.

Berømt relief under lup

Den fortsatte nedbrydning af sandstensrelief på Ribe Domkirke skal stoppes. Hvordan det skal ske, er eksperter i gang med at undersøge. Små udgravninger ved kirken.

En redningsaktion for at sikre det berømte sandstensrelief over Kathoveddøren på

sydsiden af Ribe Domkirke er sat i gang.

- Ekspertter har gennem nogen tid været i færd med at undersøge, hvordan man fremover kan sikre, at der ikke sker en yderligere nedbrydning af sandstensrelieffet, fortæller viceskoleinspektør Tage Rosenstand fra Øster Vedsted, der er formand for Ribe Domsogns menighedsråd.

Et stort stillads har gennem den sidste tid været opstillet ved Kathoveddøren, så eksperter har kunnet foretage grundige undersøgelser af relieffet.

- Man skal således have undersøgt, hvor tykke sandstensblokkene er, og hvordan relieffet er fastgjort til kirken.

Videre siger Tage Rosenstand, at der også skal laves nogle små udgravninger dels lige ud foran Kathoveddøren og dels på plænen lige øst for domkirken.

- Det skal blandt andet undersøges, hvordan fundamentet er på stedet. Der er tidligere konstateret en revnedannelse oven over Kathoveddøren.

Arbejdet med at undersøge relieffet skal danne baggrund for en beslutning om, hvordan man eventuelt kan stoppe fortsat nedbrydning af relieffet på stedet, eller om det skal tages ned for at kunne sikres. Vind og vejr har gennem årene været hård ved sandstensrelieffet og en yderligere nedslidning skal stoppes.

De foreløbige undersøgelser, hvor det har været nødvendigt at have et stillads stillet op ved Kathoveddøren, koster Domsognet omkring 35.000 kroner.

Sandstensrelieffet over Kathoveddøren i Ribe Domkirke er fra 1200-tallet og forestiller »Det Himmelske Jerusalem«.

Der er to gange blevet lavet afstøbning af relieffet. Første gang var i 1948 og sidst blev der lavet en afstøbning i 1973. Der er ikke på nuværende tidspunkt planer om at lave endnu en afstøbning af relieffet.

En »tænketaut« er nedsat for at komme med forslag til løsning på problemet med relieffet. Den består af Per Kristian Madsen fra Nationalmuseet, civilingeniør Jørgen Braad, Vandel, arkitekt Jan Ja-

cobsen, Hjørtting, domprovsten samt menighedsrådets formand.

Stor kunstgave til Ribe

En fornem kunstgave i millionklassen er på vej til Ribe. Det er Ny Carlsberg-fonden, der har tilbudt en udsmykning til Giørtz Plads ved det nye rådhus. Og samtidig har Ny Carlsberg-fonden tilbudt et mindemonument over digteren Ambrosius Stub, der efter planerne skal sættes op ved Sct. Catharinæ Kirke. Det oplyser formanden for Ny Carlsberg-fonden, Hans Edvard Nørregaard-Nielsen, der netop har været i Ribe og her snakket udsmykning med borgmester Jørgen Elsted Hansen (K). - Det er rigtigt, at vi arbejder med planerne, men det hele er endnu i støbeskeen. Kommunaldirektør Jørgen Clausen har været i København for at kigge på mulige kunstværker, fortæller Hans Edvard Nørregaard-Nielsen.

Hvilke kunstværker er på tale? - Vi har værker af en bornholmsk kunstner Ole Christensen, og vi har værker af Lisbeth Nielsen, men hvilken, det bliver, ved vi endnu ikke.

Hvornår bliver det afgjort? - Jeg vil tro en gang først i det nye år. Der er et par af værkerne, der først er under støbning, og det arbejde skal lige være færdigt først.

- Men udsmykningen af Giørtz Plads skal ses i sammenhæng med muligheden af at rejse et mindemonument for Ambrosius Stub ved Sct. Catharinæ Kirke, som fonden også har tilbudt.

Du siger, det er i støbeskeen. Bliver det også en realitet? - Det regner jeg afgjort med, fastslår Hans Edvard Nørregaard-Nielsen. Hvor stor en gave i kroner, der bliver tale om, ligger endnu ikke fast. Det afhænger blandt af, hvilket kunstværk, der vælges. Men det er givet, at der er tale om en gave i millionklassen for både udsmykningen af Giørtz Plads og mindemonumentet ved Sct. Catharinæ Kirke. Vi har fået angivet et par kunstnere, hvis værker kan udsmykke pladsen, så vi håber, vi igen får en oplevelse, som kan glæde kommunens

indbyggere og byens mange gæster. Det er vi stolte og glade over, siger borgmester Jørgen Elsted Hansen.

Rabatter, der batter

Der er 100 % opbakning, når Ribe Turistbureau til sommer introducerer et nyt Ribepas

20 kroner for et Ribepas, der giver 20% rabat hos de deltagende seværdigheder. Et salgsapparat, der betyder, at sælgeren får halvdelen for sin ulejlighed. Det skal være grundlaget for, at det nye Ribepas skal blive succes.

Turistchef Susanne Stammose fortæller, at pasindehaveren sammen med passet samtidig får et postkort, der er vedhæftet, så alt i alt er det en rigtig god forretning for byens gæster.

- Passet gælder i 10 dage, så turisten får rig lejlighed til at besøge alle vores mange seværdigheder.

- På et stormøde i sidste uge fik vi 100% opbakning fra alle seværdighederne. Det er vores håb, at forretninger og spisesteder også vil tilmelde sig ordningen, siger Susanne Stammose.

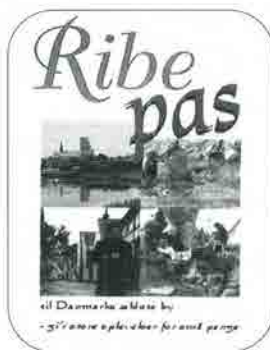

Det nye Ribepas kommer til at koste 20 kroner og varer i 10 dage. Kortet giver 20% rabat på alle byens seværdigheder.

Ribepasset vil kunne købes hos alle, der er medlemmer af Ribe Handels-

standsforening eller af Fælles Markedsføring, men derudover kan alle være med i ordningen. Jo flere, der deltager i ordningen, jo mere vil byen fungere som et samlet trækplaster.

- Vi skulle gerne have, at Ribe og det Ribe kan byde på er turisternes primære mål, så må de da gerne tage på en enkelt dagtur eller to, siger Susanne Stammose.

Ribepasset vil også blive solgt fra turistbureauer i andre byer primært langs den jyske vestkyst.

Tak til Ribe Ugeavis, Jyske Vestkysten og Politiken.

Bring liv til hjemmesiden · På Ripensersamfundets hjemmeside

www.ripensersamfundet.dk

er der en side kaldet "OPSLAGSTAVLEN". Desværre er denne ikke meget benyttet, og derfor beder vi om læsernes indsats til at gøre den mere interessant at besøge. Du kan anvende den til at bringe efterlysninger af gamle kammerater, skabe kontakter og som "loppemarked". Skriv om, hvor og hvornår jeres jubilarhold mødes, eller om, hvad du har på hjertet og gerne vil høre andres meninger om. Det kunne f.eks. være kommentarer til aktuelle begivenheder, der vedrører skolen eller byen og dermed starte en debat, hvor andre kan give deres besyv med. Send indlægget via "opslagstavlen" eller til

ripensersamfundet@ripensersamfundet.dk

Heldigvis er der mange, der besøger hjemmesiden og benytter den til indmeldelse, til at meddele adresserettelser eller oplysning om e-mail-adresser. Det er en stor hjælp til at kunne holde medlemskartoteket opdateret. På forhånd tak.

Webmasteren

Konkurrence

Traditionen tro var der igen i år lys i stjernen på toppen af Borgertårnet til glæde for alle i byen og for turisterne. Stjernen tændtes omkring 1. søndag i advent, og når Julemanden tænder byens juletræ. Stjernen er tændt indtil Hellig 3 Konger den 6. januar, så i den tid er der ihvertfald »lys« på kirken.

Spørgsmålene er:

1. Hvornår blev stjernen sat op og tændt 1. gang?

2. Hvor mange pærer er der i stjernen?

Blandt de, der svarer rigtigt på mindst et af spørgsmålene trækkes der lod om den flotte Ribe Kalender 2002.

Løsningen fremsendes til

Bladets redaktion
Hoffgaardsvej 7
6950 Ringkøbing

senest den 1. marts 2002.

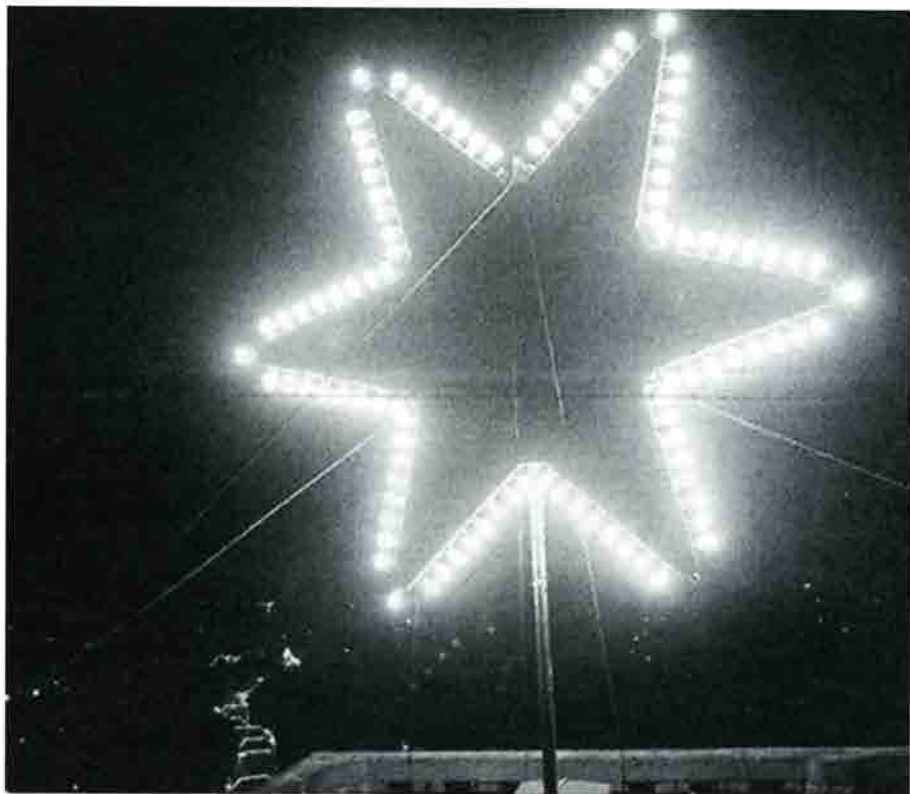

En enkelt pære manglede, da redaktionen en mørk aftenstund var en tur i Borgertårnet.

Nordea 

Ribe afdeling
Seminarievej 8 · 6760 Ribe
Tlf. 75 41 11 11



INGENIØRFIRMA
HASSE THRANHOLM

Sdr. Farup · 6760 Ribe
Telefon 75 44 52 52

**ALT I ELEKTRISKE ARTIKLER
OG INSTALLATIONER**



Jens Pedersen ApS

v/ aut. EI-installatør Carl Pedersen

Ydermøllen 75 42 08 25

Nederdammen 38 75 42 32 32

Værksted: O, Vedstedvej 52

A. Rasmussens Bogtrykkeri

NØRREGADE 9 · 6950 RINGKØBING · TELEFON 97 32 11 00

Lasbo 

Ydermøllen
6760 Ribe
Tlf. 75 42 09 83

 **Børge Bottelet**

Guldsmedie

MELLEMDAMMEN 14
6760 RIBE · Tlf. 75 42 02 26

Tobaksvarer, tips, lotto, kaffe, bøger, blade, aviser,
slik, is og postkort, blyanter og meget, meget mere
kan købes i Kiosk Centrum ved siden af Ribe domkirke.

v. Ove Madsen 75 42 00 83



Adresseændringer

- R.28 Harald Lambertsen, Stenvej 2 F,
7200 Grindsted
- S.33 Gunner Johnsen, Ballelund,
H. C. Branners Vej 1 P, 8600 Silkeborg
- R.38 Bodil Børgesen, Albert Skeels Gade 2,1.,
6760 Ribe
- R.44 Arne Hansen, Skovgade 1,
6760 Ribe
- S.53 Preben Pedersen, Skovlytoften 1, L,
2840 Holte
- S.55 Jørgen Erecius Nielsen, Valmuevej 8, 8840
Rødkjærsbro
- S.55 Hans Olav Okkels, Lundsmarkvej 55, Roager,
6760 Ribe
- R.56 Knud Kjær Nielsen, Vestre Paradisvej 159,
2840 Holte
- S.58 Axel Schultz-Nielsen, Århusvej 27 A,
3000 Helsingør
- R.59 Agnete Inger Marie Toft, Bagsværd-
vej 133 E, st.th., 2800 Kongens Lyngby
- S.61 Hanne Ishøj, Linde Alle 5,
8230 Åbyhøj
- S.63 Tyge Woetmann Nielsen, Kastelsvej 16, 4.th.,
2100 København Ø
- S.67 Katja Fox, Murervej 4, Ørting,
8300 Odder
- S.75 Aase Nyskov Hansen, Lærkevej 63,
6600 Vejen
- S.76 Erik Toft Jensen, Svanegade 1, L,
1328 København K
- S.76 Bodil Sixhøj Hyldahl, Møllehusvej 14, 1.,
4000 Roskilde
- S.77 Torben Schultz-Lebahn, Syrenvej 1,
8500 Grenå
- S.81 Alice Klinge, Perorsaanermt Ilmarfik,
G-3952 Ilusat Grønland
- S.84 Mette Gleason, 5655 Coachwood Trail,
Colorado Springs, 80919 Colorado
- S.84 Bente Warming Jensen,
Willemoesgade 86, 3. th., 6700 Esbjerg
- S.84 Heidi Kummerfeldt, Kronosvej I 10,
9210 Ålborg SØ
- S.84 Mette Geil, Krogerupvej 11,
3050 Humlebæk
- S.84 Glenn Stougaard, Vallekildevej 11 A, st.,
4534 Hørve
- S.84 Lisbet Andersen, Hummeltoftevej 73,
2830 Virum
- S.90 Anne Mette Cecilie Nielsen,
H. N. Clausensgade 14, 3., 8000 Århus C
- S.90 Jakob Peder Fredsted, Kær Bygade, Kær,
6400 Sønderborg
- S.91 Dorthé Arens, Hartwarderstr. 12,
D-26935 Stadland, Tyskland
- S.91 Helene Lund Sylvestersen, Kastanie Alle 1 A,
8230 Åbyhøj
- S.91 Anders Eriksen, Nørremarksvej 160, st.tv.,
7120 Vejle Øst
- S.91 Tue Laurberg, Rantzsausgade 34 A, 4.tv.,
2200 København N
- S.91 Tanja Schøsler Olsen, Strandboule-
varden 80, 2.tv., 2100 København Ø
- S.91 Palle Mullesgaard Pedersen,
Faunedalen 5, 4700 Næstved
- S.91 Hanne Midtgård Rasmussen, Kystvejen 59, 1.,
8000 Århus C
- S.92 Mette Hansen, 46 St. Georges Road,
Golders Green, NW11 OLR London
- S.92 Anne Mette Borchert-Hansen,
Vedelsgade 19 A, 2.tv., 7100 Vejle
- S.92 Lars Raae Olesen,
Heliosvænget 22, 2., 5250 Odense SV
- S.92 Mette Øtoft, Skollegade 6 A,
6760 Ribe
- S.93 Mette Nørregaard Rasmussen,
Middelfartvej 149, 1.tv., 5200 Odense
- S.93 Lars Christian Bjerrum Andreasen,
Gl-Ålborgvej 49, 2.th., 8800 Viborg
- S.94 Torben Hansen, Sct. Jørgens Gade 29,1.,
6000 Kolding
- S.94 Mette Mortensen, Strandparken I,
6700 Esbjerg
- S.95 Kristian Nørr Olsen, Bjerrevej 83,
8700 Horsens
- S.95 Iben Marie Nicolaisen, Holmblads-
vænge 11, 4.th., 2300 København S
- S.95 Anders Klindt Lauridsen,
Haraldsgade 25, 2.th., 2200 København N
- S.96 Kåre Welinder, Vejlbjygade 41, 1.tv.,
8240 Risskov
- S.96 Lone Karlby, Vølundsgade 32, 1.th.,
2200 København N
- S.96 Jens Christian Bruhn, Silkeborgvej 2, Mejlbjy,
6660 Lintrup
- S.96 Thomas Lauridsen, Nivåhøj 60, st., 2990 Nivå
- S.96 Jens Friis Lund, Rektorparken 20, 7. th.,
2450 København SV

- S.96 Thomas Kjærgaard Rosendal,
Nørregade 2 C, 2., 6800 Varde
- S.97 Klaus Østergaard Nissen, Skovgade 9,
6760 Ribe
- S.97 Hanne Küchelhahn, c/o Anette Küchelhahn,
Henrik Ibsens Vej 19, 5th, 1813 Frederiksberg C
- S.97 Louise Skole Sørensen, Skejby Vænge 156, 1.,
8200 Århus N
- S.97 Marlene Dochweiler Jessen, Saltgade 8, 1.tv,
6760 Ribe
- S.97 Monica Brockdorff Jørgensen,
Landsbytoften 7, Vester Nebel, 6715 Esbjerg
- S.97 Camilla Løntoft Nybye, Bækkelundsvej 4, 1.,
8240 Risskov
- S.97 Line Mika Skov, Brydes Alle 23, 6.,
2300 København S
- S.98 Morten Jensen, Lundagervej 2,
6740 Bramming
- S.98 Lene Huusmann Christensen, Christen
Købkes Gade 3, st.tv., 8000 Århus C
- S.98 Malene Hellesø-Poulsen, Bregnegårdsvej 8,
6630 Rødding
- S.98 Marianne Gry Nielsen, Landbovej 2,
6650 Brørup
- S.98 Maria Præstiin, Korsbrødregade 22,
6760 Ribe
- S.98 Lisbeth Rosendahl Schmidt,
Sjællandsgade 22, 3., 2200 København N
- S.98 Morten Bern, Østre Stationsvej 4, 1.th.,
5000 Odense C
- S.98 John Nyboe Karstensen, Skibhudvej 150, 3.tv.,
5000 Odense C
- S.98 Karina Lund, Nordborggade 9, 6.th.,
8000 Århus C
- S.98 Christina Marie Davidsen, Østrigs-
gade 38, 3.th., 2300 København S
- S.98 Carsten Jensen, Kantorparken 26, 1.th.,
8240 Risskov
- S.99 Ann Kristin Bennetzen, Løgstørgade 23, 4.th.,
2100 København Ø
- S.99 Nete Birk Haller, Digtervænget 2,
8000 Århus C
- S.99 Anja Pedersen, Zahngade 49, 2.,
6000 Kolding
- S.99 Mai Engholm Pedersen,
Søndergade 29, 1., 6650 Brørup
- S.99 Søren Linding Urup, Korsbrødregade 15,
6760 Ribe
- S.99 Anna V. Jepsen, Valmuevej 18, 2.,
2300 København S
- S.99 Jette Løvlund Johansen, Katrinegade 7, st.tv.,
6000 Kolding
- S.99 Line Poulsen, Grønnegade 44, st.,
6000 Kolding
- S.99, Marianne Bentin Have, Tøndervej 50, st.tv.,
6000 Kolding
- S.99 Jakob Quist Pedersen,
Tornskadevænget 4, 6760 Ribe
- S.99 Iben Berg Poulsen, Ved Linden 6, 3.th.,
2300 København S
- S.99 Cathrine Ullerup Frølund, Nøddelunden 9,
6705 Esbjerg Ø
- S.99 Michael Aalling Jørgensen,
Hegelundsvej 13, st., 6760 Ribe
- S.99 Laura Marie Nielsen, Rosensgade 18 A, 1.tv.,
8000 Århus C
- S.99 Sandra Sybille Nielsen, Nørregade 4, 2.,
4100 Ringsted
- S.99 Andreas Warming Pedersen,
Webersgade 9, st.th., 2100 København Ø
- S.00 Marianne Aarup Sørensen, Hygumvej 19,
Fole, 6510 Gram
- S.00 Uffe Habekost Sørensen, Lundegårdsvej 16,
2900 Hellerup
- S.00 Katrine Roschmann, Højdevej 27 A, 4.tv.,
2300 København S
- S.00 Daniel Lauridsen, Overmarken 69,
6670 Holsted
- S.00 Katrine Birch Birchløv, Vesterbro 33, 3.tv.,
9000 Ålborg
- S.00 Helle Andersen, Seminarievej 90 D,
6760 Ribe
- S.00 Christine Mølgaard Christensen,
Storegade 12, 1., 6740 Bramming
- S.00 Rikke S. Hansen, Borgergade 77 A,
6700 Esbjerg
- S.00 Johanne Stenger, Brøstrup Bygade 1,
6630 Rødding
- S.00 Krestine Thomsen, Nøregade 71, 1.tv.,
6700 Esbjerg
- S.00 Louise Klok Ingvartsen, Gl. Vardevej 78 M, st.,
6700 Esbjerg
- S.00 Kirsten Brinch Rødgaard, Storegade 75, 1.mf.,
Holsted Station, 6670
- S.00 Lisbet Truelsen, Sdr. Farup Vej 42, st.th.,
Sdr. Farup, 6760 Ribe
- S.00 Line Maria Grunert, Birkedommer-
vej 19, 4.th., 2400 København NV
- S.00 Ellen Ravn Jakobsen, Bjælderbæk 19, st.th.,
6000 Kolding
- S.00 Georg Bach Jensen, Skejbyparken 226, 2,
8200 Århus N
- S.00 Kirstine Steen Jensen, Vejlevej 1, Tuesbøl,
6650 Brørup

- S.00, Camilla Gandrup Kviesgaard,
Seminarievej 90 G, 6760 Ribe
- S.00 Martin Nielsen, Dalgas Avenue 8 B, 1.,
8000 Århus C
- S.01 Susanne Lind Dollerup Mathiesen,
Chr. Andersens Vej 12, 6510 Gram
- S.01 Anne Kristine Petersen, Nørremarksvej 10,
6760 Ribe
- S.01 Tanja Jensen, Bregnegårdsvej 25,
6630 Rødding
- S.01 Mike Povlsen, Sønderportsgade 21 B, 2.,
6760 Ribe
- S.01 Tina Damkjær Sørensen, Sønderagervej 11,
Stenderup, 6683 Føvling
- S.01 Kia Øland, Kongevej 8,1.,
6510 Gram
- S.01 Dorthe Andreassen, Elmegade 23 B,
6740 Bramming
- S.01 Gitte Graff, Marbækvej 2 D, 1.,
2750 Ballerup
- S.01 Signe Enemark Pedersen, Østergade 35, 1.,
6740 Bramming
- S.01 Susanne Brinch Hansen, Vestre Ringgade 62,
Lth., 8000 Århus C
- S.01 Michael Nebel Nissen, Grønjordsskolegiet 3,1.,
2300 København S
- S.61 Anna Margrethe Tjørnelund, Lupinvænget 1,
5856 Ryslinge
- R.61 Hans Morthorst, Haslevgade 7,
7400 Herning
- R.61 Birgitte Andersen Truelsen, Valmuevej 11,
6400 Sønderborg
- R.66 Birgit Stenberg, Bygvej 6,
7490 Aulum
- S.70 Bo Tribler, Herluf Trolles Vej 44,
4200 Slagelse
- S.71 Børge Olesen Nielsen, Grindstedvej 52,
6682 Hovborg
- S.71 Jytte Pilegaard, Ewalds Alle 42,
6700 Esbjerg
- S.81 Connie Susanne Nissen, Stensbækvej 17,
Arnum, 6510 Gram
- S.86 Signe Hahn Naess, Aasane 46 B,
3231 Sandefjord, Norge
- S.87 Preben Lindgaard Andersen, Rue Montagne
Au Chaudron 13, Apt 1, B-1150
- S.91 Rikke Varming Clausen, Chaussee De St. Job,
261,1180 Bruxelles, Belgien
- S.94 Jesper Mølgaard Axelsen, Grundtvigsalle 137,
6400 Sønderborg
- S.97 Sanne Amdi Holm, H. C. Ørsteds Vej I A, 1.tv.,
1879 Frederiksberg C
- NYE MEDLEMMER
- S.41 Erik Oksen, Toruplund, Torup 1,
8305 Samsø
- R.41 Inge Nielsen, Hans Schacksvej 182,
5300 Kerteminde
- R.46 Birgit Sørensen, Bøge Alle 63,
6760 Ribe
- S.51 Ejvind Dam Laursen, Hans Appels Vej 14,
Hjallese, 5260 Odense S
- S.51 Bo Winther, Assensvej 10,
6000 Kolding
- R.51 Mona Petersen, Gartnervænget 2,
6780 Skærbæk
- R.59 Poul Voss, Søndre Banksti 2, Norbby,
6720 Fanø
- DØDE
- S.29 Frede Nielsen, Abildgårdsvej 147,
2830 Virum
- R.31 Tage Vind-Knudsen, Valbyvej 47,
2630 Tåstrup
- S.38 Emma Elisabeth Abramczyk,
Langemarksvej 16, 2860 Søborg
- R.44 Hanne Brink, Øster Vedstedvej 28,
6760 Ribe
- S.96 Hanne Lyng Jørgensen, København
Børge Christian Møllgaard,
Damvej 2, Ribe

E-mail og Jubilarservice · Ripensersamfundets e-mailkartotek omfatter efterhånden mere end 570 adresser eller mere end 10% af de mulige ripensere. En klasse af årgang 1992 er topscorer med 19 e-mailadresser af 24 mulige, og det er jo meget flot. Det er især ved de tider, hvor Jubilarservice skal skrives, at man oplever systemets værdi og muligheder. RS holder fortsat fast i, at kartoteket ikke bliver offentligt tilgængeligt, men at relevante oplysninger er til rådighed for kontaktpersonerne, når de samler oplysninger om klassekammeraterne til Jubilarservice. Årets udgave af Jubilarservice bliver den hidtil mest omfattende med oplysninger om over 930 gamle og unge ripensere. Som det ser ud nu, bliver antallet af ikke-fundne personer næppe over 10.

Grundlagt 1848

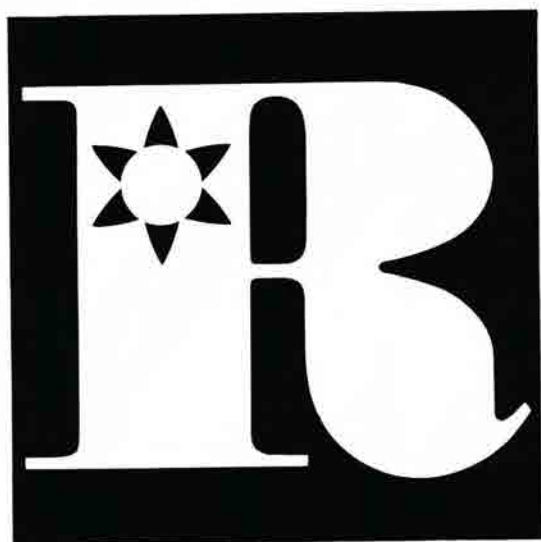

AKTIESELSKABET RIBE JERNINDUSTRI

Værd at huske ...

Generalforsamling 2002
finder sted
lørdag den 23. februar 2002
kl. 15.00 på Katedralskolen.

Translokationen finder sted
fredag den 21. juni 2002.

Næste nummer af bladet
udkommer omkring 1. april.

Foreningens organisation

Formand

Kn. William Kastrop, s.54
Eskemosegårdsallé 27
3460 Birkerød 45 81 09 50
kwk@dadlnet.dk

Næstformand

Kirstine Nørr, s.54
Klintevej 12, 48 17 43 87
3450 Allerød fax 48 17 23 87
kjnoerr@get2net.dk

Kasserer

Kirsten Grünfeld, s.62
Rønne Allé 15A
3450 Allerød 48 17 63 08
giro 1 06 66 76

Sekretær

Poul Noer, r.42
Nordkildelvej 15
3230 Græsted 48 39 14 43
poulnoer@mail.tele.dk

Arkivar

Jørgen Kellermann, s.47
Kongsbjergvej 16
2830 Virum 45 85 30 15
jkel@post.tele.dk

Adresseeftersøgning

Johs. Jensen, s.47
Virumvej 108B
2830 Virum 45 85 40 70
johsjensen@mail.dk

Redaktør

Gregers Jæger, s.54
Hoffgårdsvej 7
6950 Ringkøbing 97 32 27 00
også fax 97 32 27 00
hofjaeger@get2net.dk

Bestyrelsesmedlem

Preben Husted, s.81
Stormøllevej 26
4600 Køge 56 63 36 26
p.husted@get2net.dk

Billedarkiv

Dorte Lund, s.53
Høsterkøbvej 38
2970 Hørsholm 45 81 46 17

Suppleanter

Peter Lungholt, s.62
Asylgade 12
4000 Roskilde
Povl Dons Christensen, s.65
Carstengade 22

1770 København V 33 25 55 75
povl@dons-c.dk

Revisorer

Knud Juel, s.71
Ellinorsvej 8
2920 Charlottenlund 39 63 57 74
Merete Lindqvist, s.76
Webersgade 50
2100 København Ø 35 38 72 34

Revisorsuppleant

Kirsten Hingeberg Larsen, r.65
Sdr.Boulevard 34, 1.th.
1720 København V 33 21 16 25

Indmeldelser/

adresseændringer
Sekretæren, hjemmesiden
eller e-mail.

Giroindbetalinger:

Kassereren.
Foreningens e-mail adresse:
ripensersamfundet@
ripensersamfundet.dk

HJEMMESIDEN

www.ripensersamfundet.dk
Webmaster: Arkivaren

RIPENSER-BLADET

Redaktion

Gregers Jæger, ansv.
Hoffgårdsvej 7
6950 Ringkøbing 97 32 27 00
også fax 97 32 27 00
hofjaeger@get2net.dk

Ripenser-bladet udkommer
4 gange årligt og udgives af
Ripenser-Samfundet, en forening af
tidligere elever fra Ribe Katedral-
skole samt for skolens nuværende
og tidligere lærere.

Eftertryk af artikler kun efter aftale
med redaktionen.

Reklamationer over ikke modtaget
blad meddeles til det postomde-
lingshus, hvorunder man hører.
Ved flytning opgives både gammel
og ny adresse samt alle cifre i
medlemsnummeret, der står på
bagsiden af bladet.



RIPENSER-BLADET

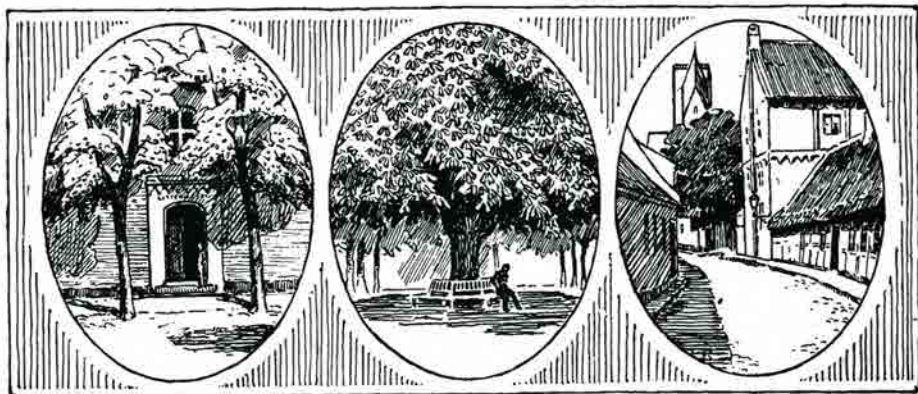

MEDLEMSBLAD FOR RIPENSER-SAMFUNDET
SIDEN 1916

16. bind

April 2002

Nr. 2

RIPENSER-SAMFUNDETS
JUBILAR
SERVICE
2002



Studenter årgang 1962.

Praktiske oplysninger

Ripenser-Samfundets medlemmer er mærket med * i Jubilar-Service.

Hermed tak til alle kontaktpersoner og andre, der har hjulpet os med adresseforskning-
en. Uden jeres hjælp kunne Jubilar Service ikke udarbejdes. Trods megen omhu både
ved skrivning og korrekturlæsning kan fejl og mangler ikke helt undgås. Rettelser bedes
sendt til Johs. Jensen, Virumvej 108 B, 2830 Virum, telefon 45 85 40 70.

Kontaktpersoner. Jubilarer, der ønsker at overvære translokationen og deltage i even-
tuelle sammenkomster med deres klassekammerater kan henvende sig til holdets kon-
taktperson.

Jubilartalere. Det er blevet skik, at en jubilar eller to (helst ikke flere!) holder en kort
tale ved translokationen. Eventuelle talere bedes, senest et par dage før translokationen,
kontakte rektor Bent Karsdal, telefon 75 42 02 66.

Receptionen, som Ripenser-Samfundet arrangerer for jubilarerne, Katedralskolens
nuværende og tidligere lærere og årets studenter, finder sted umiddelbart efter translo-
kationen i den ombyggede Rundgang, som skolen velvilligt stiller til vor rådighed.

Pladsreservation til receptionen. Rundgangen er blevet større, men ikke stor nok til,
at der kan skaffes siddeplads til alle. Vi har en reservationsordning for de ældste
årgange, d.v.s. 75-50 års jubilarer. Reservation kan aftales senest den 15. juni med
Gregers Jæger, Hoffgårdsvej 7, 6950 Ringkøbing, tlf. 97 32 27 00.

Overnatningsmuligheder. Hotel Dagmar er fortsat byens hotel. Weis Stue, Den Gamle
Arrest, Bachhaus og Jegerstuen disponerer over et mindre antal værelser. Herudover
kan der henvises til Vandrerhjemmet på Hovedengen og Hotel Gredstedbro 8 km nord
for Ribe. På Damvej ligger Ribe Byferie: en række huse til udlejning til feriegæster i Ribe.
De udlejes ved henvendelse til tlf. 79 88 79 88. Det er endelig muligt at blive privat ind-
kvarteret i Ribe og omegn. Oplysninger fås hos Ribe Turistbureau, Torvet 3, 6760 Ribe,
tlf. 75 42 15 00.

Gave til understøttelsesfonden. Ripenser-Samfundet bringer hvert år en hilsen og tak
til skolen i form af en pengegave til en nydimitteret student. Gaven ydes af foreningens
understøttelsesfond og er i år 5000 kr. Alle jubilarer kan betænke fonden med et beløb
– stort eller lille – som sendes på Gironummer 1 06 66 76, mærket »Jubilæumsfonden«
til kassereren Kirsten Grünfeld, Rønne Allé 15 A, 3450 Allerød.

Skolebilleder. Et billedarkiv er under opbygning. Skal Ripenser Bladet bringe billedstof
fra skolen, må vi bede tidligere elever om at se i skuffer og gemmer efter gamle billeder,
som vi kan få til vort arkiv eller låne til kopiering. Sammen med billederne vil vi gerne
have navne på de afbildede og oplysning om, hvornår billederne er taget. Billedmateriale
sendes til Dorte Lund, Høsterkøvej 38, 2970 Hørsholm, telefon 45 81 46 17.

Ribe Katedralskoles Translokation 2002

finder i år sted

FREDAG DEN 21. JUNI KL. 10

i skolegården. Kun i tilfælde af regnvejr flyttes højtideligheden indendørs, d.v.s. ind i Domkirken. Skulle vejret være køligt eller blæsende, men tørt, foregår translokationen i skolegården. Det må anbefales de kuldskeære ikke at være for sommerligt klædt. Translokationen varer ca. 2 timer.

Som tidligere stiller skolen også i år Rundgangen til rådighed for Ripensersamfundets jubilarreception, der finder sted umiddelbart efter translokationen.

Til receptionen indbydes herved

- alle årets jubilarer,
- tidligere og nuværende lærere og ansatte ved skolen
- og de nydimitterede studenter.

Ripensersamfundet

Værd at huske ...

Næste blad udkommer medio maj.

Translokationen med efterfølgende jubilarreception fredag den 21. juni kl. 10.



"KOLVIGS GAARD"
Mellemdammen 13 · 6760 Ribe
Café tlf. 75 41 04 88

85 ÅRS JUBILÆUM

Studenter 1917

1. Tage Hestbech
Direktør
Tranegårdsvej 4, 3. tv
2900 Hellerup 3962 6715

Anders Johs. Emanuel Christensen, Niels Hermann Christensen, Tyge Otte Larsen, Niels Aage Nielsen, Carl Christian Vestergaard og Bodil D'Obray Willemoës er afgået ved døden.

75 ÅRS JUBILÆUM

Studenter 1927

1. * Niels Lukman
Professor, dr. phil
Lille Strandvej 24
2900 Hellerup 3962 6619
2. Anna Margrethe Schmidt (f. Gehlert)
Betty Nansens Allé 51, 6.3
2000 Frederiksberg 3613 3030

Karen Margrethe Baggesen (f. Agerbæk), Maria Christensen (f. Berg), Carl Adolph Christensen, Jens Andersen Jensen, Gudmund Jensen, Niels Hansen Lauridsen, Jens Jørgen Olesen, Hertha Kirketerp-Møller, Thyra Øllgaard (f. Lange), Regnar Petersen, Helge Lyhne Thøgersen, Knud H. Westergaard og Harry Andersen Øllgaard er afgået ved døden.

Realister 1927

1. Ruta B. Thorslund
Valmuemarken 10
2830 Virum 4585 7966

70 ÅRS JUBILÆUM

Studenter 1932

1. Børge Gad Faust
Fuldmægtig
Hølger Danskesvej 53
2000 Frederiksberg 3887 3519
2. * Vibeke Schov (f. Sandlyng)
Ndr. Fasanvej 13, 2. tv.
2000 Frederiksberg 3887 8314
3. Inger E. Roskjær (f. Strøbech)
Lundegårdsvej 16
2900 Hellerup 3962 9083
4. Knud E. Poulsen
Ekspeditionsek, cand.jur.
Finsensvej 45 C
2000 Frederiksberg 3887 7086
5. Grethe Bohn (f. Skrydstrup)
Brydes Allé 30, 4.
2300 København S. 3295 3719

Sigurd R. Anker, Nielsine Fribert (f. Brøckmann), Anton Chr. Hansen, Mogens Kabel, Hans Peter Kjærgaard, Arne Laurberg, Erik Lorenzen, Claus Lund, Anders P. Lustrup, Henning Strøbech, Harry Sørensen, Jørgen Aage Thude, Jørgen Tolstrup, Andreas Vonsild og Frida Welling er afgået ved døden.

Kontaktperson: Børge Gad Faust (1)

Realister 1932

1. Tove Garm (f. Jacobsen)
Anders Billesvej 21
7000 Fredericia 7592 2517
2. Grethe Bundgaard (f. Jensen)
Hans de Hofmannsvej 10
7000 Fredericia 7592 2883
3. Vagn Nors
Drosselvænget 7, Ordrup
4540 Fårevejle 5965 3930
4. * Dagny Petersen (f. Olsen)
Laurids Skausvej 5
6400 Sønderborg 7442 1644
5. Ane Edith Nielsen (f. Oulund)
Gl. Åvej 11
6760 Ribe 7542 0558
6. Asger Finn Poulsen
Sandkrogen 7
2800 Lyngby 4587 9343
7. * Jacob Ravn
Falckvej 4
6780 Skærbæk 7475 2476
8. Vibeke Dejgaard (f. Schønnemann)
Skovtoftbakken 41
2830 Virum 4585 7756
9. Maren Agger Thomsen (f. Smidt)
Vendersgade 17
Nykøbing F 5485 3928

Anna K. Christensen, Helga Christensen (f. Hansen), Erling Ahrensbach, Frederik Bernbom, Svend List Christensen, Gerda Nørgaard (f. Hagelund), Jenny Leth (f. Jochumsen), Svend B. Nielsen, Edith Sørensen, Nelly Sørensen (f. Keller) og Svend Westergaard er afgået ved døden.

Kontaktperson: Vibeke Dejgaard (8)

65 ÅRS JUBILÆUM

Studenter 1937

1. * Karen Løvendahl (f. Christensen)
Bredækær 4, Gl. Fløng
2640 Hedehusene 4656 1685

2. *Jørgen Peter Jørgensen
Sundmarksvej 55
6400 Sønderborg 7442 6521
3. *Jens Peter Rasmussen
Søndergade 37
6261 Bredebro 7471 1371

Jørgen Bjerrum, Asger Heebøl, Magnus Højlund, Henning Knudsen, Jytte Lerche-Thomsen, Erik Løvendahl, Erik Børge Møller, Oluf Nielsen, Anker M. Petersen og Bente Svith er afgået ved døden.

Realister 1937

1. *Gerda Olling (f. Blom)
Nørrevold 48 K
6800 Varde 7522 3051
2. *Gregers Bundesen
Skovrider
Fanøvej 13
7200 Grindsted 7532 4293
3. *Erik Jørgensen
Metcalf St 507, Guelph, Ontario
N1E 6T5 - Canada
4. Marie Lindeloff (f. Otzen)
Krogsbjerg 8
5683 Hårby 6477 1061

Andrea (Søster) Mortensen (f. Broe), Hans Bunde, Reinhard Grøndahl, Margrethe Westergaard (f. Herskind), Svend Erik Juhl, Erik Strange Jørgensen, Jens Erik Jørgensen, Viggo Kittelmann, Antoni Kristensen, Erik Nielsen, Kurt Nyborg, Kaj Pilegaard, Gerda H. Mørk (f. Poulsen), Ellen Antvorskov (f. Stub-Nielsen), Andreas Sølbæk, Ingrid Schmidt (f. Sørensen) og Grethe Valeur er afgået ved døden.

Kontaktperson: Marie Lindeloff (4)

60 ÅRS JUBILÆUM

Studenter 1942

1. * Karen Prinds (f. Fabricius)
Østergade 126, Ødis Bramdrup
6580 Vamdrup 7558 0782
2. * Ester Holm (f. Nielsen)
Lyngbygårdsvej 130, st. th
2800 Lyngby 4587 6064
3. * Doris K. Havemose (f. Willsen)
Ulrichs Allé 85 B
6270 Tønder 7472 7087
4. Inger Skrystrup (f. Willumsen)
1520 E Capitol Expwy Space 108
San José Ca 95121, USA
5. *Kristian Aarslev
Gl. Brandvej 4, st. tv.
6100 Haderslev 7453 2747

6. Knud Aage Hansen
Per Degnsvej 2
9000 Aalborg 9818 2710
7. * Holger Kabel
Østvangen 14
6840 Oksbøl 7527 2311
8. * Karen Andersen (f. Knudsen)
Søparken 5
4930 Maribo 5388 1102
9. Aase Nielsen
Bachstrasse 27
D-24943 Flensborg
Tyskland 0049 4612 2612
10. *Kirsten M. Husted Christensen
(f. Nielsen)
Nygade 12, 2. tv
6760 Ribe 7542 1235
11. *Anna Sophie Jarde (f. Olesen)
Holmeparken 6
2830 Virum 4585 8725

Knud L. Frederiksen, Peter Schultz Havemose, Peter Tønder Høy Hansen, Helge Brock Iversen, Herdis A. Nielsen (f. Kabel), Aase Kirsten Galtung (f. Larsen), Anders Chr. Studsgaard (Larsen), Carl Anker Muncken, Anders Prinds, Leif Banke Rasmussen og Gudrun Maarbjerg (f. Wilkens) er afgået ved døden.

Kontaktperson: Kirsten M. Husted Christensen (10)

Realister 1942 a

1. * Bent Milan (Andersen)
Borrevænget 16
8320 Mårslet 8629 1230
2. *Anders Clausen Frederiksen
Højgårdshave 26
6100 Haderslev 7453 4216
3. Gerda Knudsen (f. Hansen)
Gyvelparken 72
6760 Ribe 7542 0626
4. Aksel Jensen
Eghavevej 8 A, Troense
5700 Svendborg 6222 7168
5. Carlo A.R. Juhl
Farvervej 5
8900 Randers 8641 6918
6. Carl Christian Kjær
Lundgårdsvej 21
6760 Ribe 7542 1520
7. * Poul Noer (Nielsen)
Nordkildevej 15
3230 Græsted 4839 1443

8. Edith Angelo (f. Banke Rasmussen)
Duevej 46, 2. th
2000 Frederiksberg 3186 9679
9. * Inger Evald Simonsen (f. Rasmussen)
Søndervang 44
6261 Bredebro 7471 1438
10. * Grethe Skov (f. Thude)
Holmevej 11
6760 Ribe 7542 0573
11. Sigvald Petersen Toft
Dronninggårdsvej 1
9330 Dronninglund 9884 1615
- Knud Andersen Evald, Anny Hansen og Svend
Bøjsen Jepsen er afgået ved døden

Kontaktperson: Poul Noer (7)

Realister 1942 b

12. * Inger Nielsen (f. Horsbøll)
Kirkegade 25
6740 Bramming 7517 3332
13. * Inge-Margrethe Hansen (f. Jensen)
Solsortevej 3
6740 Bramming 7517 3620
14. * Rita Johannsen (f. Jensen)
Skovvej 14
6740 Bramming 7517 3083
15. * Ebba H. Jentoft (f. Haugaard)
2722 South, Enchanted Hills Drive
Tucson, Arizona 85713
USA
16. * Ib C. Haugaard
Revlingebacken 40, st. tv.
9000 Aalborg 9818 3119
17. * Egon Thorvald Brinke Lind
Farversmøllevvej 42
6200 Åbenrå 7462 6892
18. * Grethe Holm (f. Mahler)
Tvedvej 133, 6.
6000 Kolding 7553 3918
19. Tage Pedersen
Alexandrinevej 4
6270 Tønder 7472 3947
20. * Egon von Lengern Tranberg
Benediktevej 2
6270 Tønder 7472 1444
21. * Anne Grethe Sixhøj Pedersen (f. Hansen)
Strengvej 17
6760 Ribe 7542 3949

Svend Bruun, Johan S. Keller, Søren P.
Michelsen og Werner Sinnbeck er afgået ved
døden.

Kontaktperson: Egon Lind (17)

55 ÅRS JUBILÆUM

Studenter 1947

1. Helle Nørgård (f. Filtenborg)
Bøgehaven 23
8370 Hadsten 8698 1812
2. * Anne E. Good (f. Buhl)
605 S. 194 St
Des Moines, WA 98148-2159
USA 001 206 824 0768
3. * Nanna Kuld Jensen (f. Hansen)
Mosevej 2
2840 Holte 4542 1990
4. Birte Helms
Vejløsparken 13, 3. th
2840 Holte 4542 5264
5. Gunda Nielsen
Gammel Skolevej 11, Ålbæk
6740 Bramming 7517 0063
6. * Tage Nielsen
Peter Bangsvej 153, 1. tv
2000 Frederiksberg 3879 1657
7. * Ulla Brink Hansen (f. Henriksen)
Nørregade 56
6650 Brørup 7538 3692
8. Knud Holm
Skrånten 9
3460 Birkerød 4581 2987
9. * Johs. Jensen
Virumvej 108 B
2830 Virum 4585 4070
10. * Jørgen Kellermann
Kongsbjergvej 16
2830 Virum 4585 3015
11. * Martin Houmøller-Jørgensen
Gl. Skagensvej 55 C
9900 Frederikshavn 9843 0475
12. * Karen Lund (f. Thygesen Kristensen)
Kirkeleddet 408
3480 Fredensborg 4848 8319
13. * Boy Rosenberg
Virum Stationsvej 201
2830 Virum 4585 2157
14. Ellen Åstrup
Gammel Kongevej 1, 4. tv.
1610 København V. 3322 0772

Vilhelm Hincheli Grønback, Lis Brøndum, Jens
Jensen-Holm, Andreas Jørgensen, Birte
Bramming Holm (f. Madsen), Finn Sonne
Bergholt Larsen, Anna-Lise Lund Pedersen (f.
Petersen), Anders Stamp, Simon Thøgersen
og Andreas Warming er afgået ved døden.

Kontaktperson: Jørgen Kellermann (10)

Realister 1947 a

1. Inge-Lise Hedegaard (f. Hansen)
Åstvej 12
7190 Billund 7533 1540
2. *Kirsten Toft (f. Jensen)
Kaj Munksvej 13
6950 Ringkøbing 9732 3916
3. Poul E. Juhl
D.B. Dirchsensallé 103
2791 Dragør 3253 3943
4. Karen Sørensen (f. Pilegaard)
Rømvvej 13
6000 Kolding 7552 6713
5. Paula Gry (f. Jørgensen)
Ørbækgårdsallé 635
2970 Hørsholm 4586 1478
6. *Bertha Ullerichs (f. Kristensen)
Rosmosevej 37
2650 Hvidovre 3678 3088
7. Vera Nielsen (f. Lausen)
Glentevej 13
4450 Jyderup 5927 6815
8. Poula Zeilau (f. Madsen)
Luthersvej 60
7000 Fredericia 7592 2372
9. *Edmond Olesen
Teglgårdsvej 529, 3. tv.
3050 Humlebæk
10. *Svend Aage Schmidt
Skovvej 51
8740 Brødstrup 7575 1215
11. *Emmy Dyhr (f. Simonsen)
Vestergårdsvej 21 A
8260 Viby J. 8614 0905
12. Søren Peter Thomsen
Kaj Lykkes Allé 24 A
6740 Bramming 7517 3411
13. *Inger Husted (f. Vad)
Grønningen 15
7100 Vejle 7582 7390

Arne Christensen er afgået ved døden

Kontaktperson: Poula Zeilau (8)

Realister 1947 b

1. Grete Holm (f. Danielsen)
c/o Jellinghave, Bethaniavej 5
7300 Jelling 7587 1096
2. *Jakob Frausing
Sylen 16, Bolig 204
2630 Tåstrup 4352 7931
3. Else Hyldahl
Poul Møllersvej 3
2000 Frederiksberg 3886 4180

4. Grete Jacobsen (f. Hyldahl)
Orla Lehmannsgade 8, 4. th
7100 Vejle Hemmeligt nr
5. Frede Aagaard (Jensen)
Høje Gladsaxe 118, 3. tv
2860 Søborg 3969 5632
6. Jytte Nordestgaard (f. Jensen)
Baldursvej 35
8500 Grenå 8632 2684
7. *Karen Lorentzen (f. Jensen-Holm)
Klosteret 28
6100 Haderslev 7452 1232
8. Ragnhild Frederiksen (f. Mogensén)
Nederdammen 34
6760 Ribe 7542 0190
9. Inge Karkov (f. Præstmark)
Ringen 2
4600 Køge 5366 1965
10. Solveig Krog (f. Schow)
Enghavevej 26
6700 Esbjerg 7513 2650
11. Anker Schultz
Hjortetoften 11
6760 Ribe 7544 5818

Finn Grue, Kaj Aakjær Jørgensen, Inger Lis Fish (f. Kjær-Nielsen), Birthe Haldager (f. Pedersen), Kaj Poulsen, Thomas Thomsen, Inger Marie Jørgensen (f. Clausen) og Anne-Grethe L. Svendsen (f. Stockholm Simonsen) er afgået ved døden.

Kontaktperson: Jakob Frausing (2)

50 ÅRS JUBILÆUM**Studenter 1952**

1. *Karen Johanne Bonde
Bækgade 5, Blans
6400 Sønderborg 7446 1238
2. *Knud Esmann
Egå Strandvej 4 A
8250 Egå 8622 7609
3. *Hans Ejnar Frisk
Strandvejen 108
2900 Hellerup 3940 3850
4. *Knud Høj Hansen
Sovang 13
3460 Birkerød 4582 3781
5. *Peter Ingvar Iversen
Granvej 11
6840 Oksbøl 4045 3005
6. Hans El Jørgensen
Kingsosvej 7
7400 Herning 9712 5242

7. * Hans Jørgen Jørgensen
Sybergsvej 8
7000 Fredericia 7591 5626
8. Jens Jørgensen
Strickersvej 2, 2. tv.
2300 København S. 3297 0182
9. * Anna Cathrine Klinge (f. Mikkelsen)
Høgsbrovej 22
6760 Ribe 7544 5224
10. * Kristian Lund Kristensen
Havedamsvej 2
2970 Hørsholm 4828 0295
11. * Ulla Lomholt (f. Steenberg)
Hørhavevej 62 L
8270 Højbjerg. 8627 2577
12. * Jette Nielsen
Kystparken 175, Sædding
6710 Esbjerg V. 7515 2336
13. * Peter Nielsen
Nyborggade 6, 1. tv
8000 Århus C. 8619 2997
14. Adolf Poulsen
Prangervej 132, 1. th
7000 Fredericia 7592 3095
15. Vagn Præstmark
1/110 Prince Albert Road
2028 Mosman, NSW
Australien
16. * Sonja Schouboe (f. Schmidt Sørensen)
Havdrupvej 121
2720 Vanløse 3874 7528
17. * Marie Blegvad Hjerrild
Højdedraget 8, Boeslum
8400 Ebeltoft 8634 0730
- Laurids Ebbesen, Poul Erik Johansen, Werner Ravnborg Nielsen, Bent Verner Nissen og Christian Ring Petersen, Henny Villumsen (f. Krog) er afdøde ved døden.

Kontaktperson: Jette Nielsen (12)

Realister 1952

1. * Grethe Hauge Andersen (f. Petersen)
Østervang 6
6900 Skjern 9735 1229
2. Alice Balmana (f. Henriksen)
Apartado 143
E-17300 Blanes
Spanien
3. * Evald Bendixen
Fuldmægtig
Erik Menveds Vej 6
6760 Ribe 7542 2689
4. * Lis Bjerring (f. Bang)
Pebbelparken 36, Stjær
8464 Galten 8695 0343
5. Agnete Riis Christensen (f. Pedersen)
Karinevej 40
6800 Varde 7522 4915
6. * Hans Ebbesen
Ternevej 45
8800 Viborg 8662 9531
7. * Niels Grønbank
Advokat
Middelbovej 3
8900 Randers 8642 9333
8. * Ruth Hansen (f. Elming)
Kontorassistent
Blåbærvej 18
8900 Randers 8641 7989
9. * Rita Hald (f. Lauridsen)
Fuldmægtig
Gabelsparken 47
6740 Bramming 7517 4215
10. * Bente Kjær Jensen (f. Nielsen)
Assistent
Ådalsvej 317
5250 Odense SV. 6617 0994
11. Ingrid Olesen Jensen (f. Vind)
Bankassistent
Skolevej 95
8250 Egå. 8622 3228
12. Aase Ellерup Jensen (f. Pedersen)
Bibliotekar
Rypevej 7
6240 Løgumkloster 7474 4546
13. * Inger Lise Jessen (f. Christensen)
Parkvej 96, Sædding
6710 Esbjerg V. 7515 1969
14. * Arne Ølgaard Johansen
Købmand
Nederdammen 31, 1. th
6760 Ribe 7542 0482
15. Svend Johansen
Sievekingsallé 56
D-2000 Hamburg 26
Tyskland 0049 4021 2343
16. Roger Schultz Larsen
Trafikkontrollør
Ålbrovej 15 A
2730 Herlev 4494 5899
17. * Rigmor Lauridsen (f. Gad)
Agertofte 18, Jejsing
6270 Tønder 7473 4358
18. * Lorenz Lorenzen
Ribe Landevej 4, 1.
6100 Haderslev 7553 0045

19. Jørgen Lundsgaard
Toldkontrollør
Bragesvej 67
4220 Korsør 5357 1952
20. Aase Elkjær Petersen (f. Andersen)
Lægeseekretær
Vestervang 43, Øster Højst
6240 Løgumkloster 7477 5126
21. Else Margrethe Oxenvad (f. Nørr)
Børnehavelærerinde
Primulavej 12
6000 Kolding 7550 2423
22. Lau Oxenvad
Ingeniør
Primulavej 12
6000 Kolding 7550 2423
23. Bent Petersen
Købmand
Jagtvej 62 B, Hjerting
6710 Esbjerg V. 7511 7012
24. * Kirsten Pedersen (f. Thomsen)
Kontorassistent
Gravsgade 12
6760 Ribe 7542 1773
25. Greta Eva Poulsen (f. Nielsen)
Skjoldsgade 96 Z
6700 Esbjerg 7518 0523
26. Thomas Havemann Poulsen
Overtelegrafist
Seminarievej 47
6760 Ribe 7542 2982
27. * Inga Madsen Schulze
Bankassistent
Kridthøjvænget 69, 2. mf
8270 Højbjerg. 8627 3674
28. * Anse Skov (f. Steenberg)
Tueager 55
7120 Vejle Ø 7581 5195
29. * Ove Strange
Redaktionssekretær
Enebærvej 37
6715 Esbjerg N 7512 7442
30. * Knud Erik Tygesen
Ambassadør
Royal Danish Embassy
Killbride Hill, Herbert Road
Bray, Ireland
31. Ketty Vestergaard (f. Thiim-Nielsen)
Refshedevej 7, Store Darum
6740 Bramming 7517 9218
32. * Verner Østergaard
Præstemosevej 25, Asminderød
3480 Fredensborg 4847 6024

Erik Aude-Pedersen, Eva Madsen (f. Jepsen),
Jens Christian Pedersen og Johannes
Vestergaard er afgået ved døden

Kontaktperson: Arne Ø. Johansen (14)

45 ÅRS JUBILÆUM

Studenter 1957

1. Gerda Danielsen (f. Henriksen)
Socialrådgiver
Broager 20, Øster Vedsted
6760 Ribe 7542 1372
2. * Ragna Fischer (f. Jensen)
cand. psyk.
Gøngehusvej 81
2950 Vedbæk 4589 2758
3. * Hanne Bertelsen (f. Jørgensen)
Bogholder
Holger Drachmannsvej 3
9900 Frederikshavn. 9842 3787
4. * Olga Plohmman (f. Skaarup-Larsen)
Overlærer
Uglekær 32
6200 Åbenrå. 7462 4400
5. * Claus Nielsen
Lektor
Gøngehusvej 81
2950 Vedbæk 4589 2758
6. Leif Agerbæk Vilandt
Arkitekt, MAA
Dyrehavevej 48
2930 Klampenborg 3963 9378
7. * Ulla Ishøj
Tandlæge
Præstegårdsvej 12
8320 Mårslet 8629 0497
8. * Hans Nygaard Jensen
Seminariektor
Sandkrogen 17
2800 Lyngby 4588 7116
9. Svend Aage Blom (Jensen)
Overlærer
Mågevej 3
6500 Vojens 7454 2440
10. * Hans Ishøj
Direktør, cand. merc.
Præstegårdsvej 12
8320 Mårslet 8629 0497
11. Ingrid Duus Hansen (f. Pedersen)
Fysioterapeut
Gartnervænget 21
3520 Farum 4495 2558

- 12. Svend Rosenmai
Lærer
15 Tudor St. Surrey Hills
2010 NSW
Australien 0061 2698 9725
- 13. Mette Kathrine Nissen (f. Schmidt)
Designer
Birkevej 15
6510 Gram 7482 6429
- 14. * Peter Krogh Stigsen
lic. agro.
Tjørnevej 25
3450 Allerød 4817 7584
- 15. Sonni Marschik (f. Andersen)
972 Monterey Circle
California 93940
USA
- 16. * Margrete Skov (f. Andreassen)
Overlærer
Gavnøvej 34
8900 Randers 8640 8420
- 17. * Bente Ploug (f. Bjersing)
Fysioterapeut
Dr. Margrethes vej 2, 1
4000 Roskilde 4635 8441
- 18. * Poul Bruun
Lektor
Reinettevej 5
8270 Højbjerg 8627 1292
- 19. * Karen Junker Christensen
Overlærer
Krogagervej 10
6823 Ansager 7529 7002
- 20. Kirsten Nielsen (f. Gammelgaard)
Socialrådgiver
Fasanvej 12
6100 Haderslev 7452 8673
- 21. * Birgit Gamborg Lindegaard (f. Holm)
Korrespondent
H.C. Andersensvej 6
6100 Haderslev 7452 4033
- 22. * Emilie Donslund Jensen
Bibliotekar
Chr. Winthersvej 22
6700 Esbjerg 7513 0927
- 23. * Gerda Krognos (f. Stenderup Jensen)
Sygeplejerske
Strandvejen 8, Sundstrup
8832 Skals 8669 7053
- 24. * Aage Jørgensen
Lektor
Bakkelodden 2
8320 Mårslet 8627 0537

- 25. * Karen Margrethe Pihlkjær
Bibliotekar
Egilsvej 92
5210 Odense NV 6615 9292
- 26. * Henning Skovmose
Direktør, cand. jur.
Fittingvej 36, Fitting
6623 Vorbasse 7533 3570
- 27. * Elisabeth Hansen (f. Aarhus)
Kontorassistent
Mjølsvvej 9
6230 Rødekro 7466 2346

Niels Chr. Bork Hansen, Poul Nielsen, Vagn Christensen, Peter Daugaard Peters, Helga Dejgaard, Nina Lerche-Thomsen (f. Haagensen), Hans Kjærsgaard (Mortensen), Randi Jenrich (f. Berg Peters), Poul Erik Skov-Petersen og Werner Beck Snitgaard er afgået ved døden.

Kontaktperson: Hans Ishøy (10) (1 - 14) og Emilie Donslund Jensen (22) (15 - 27)

Realister 1957

- 1. * Hans Christiansen
Luftkaptajn
Nordre Dragørvej 187 A
2791 Dragør 3253 1105
- 2. Jørn Kiholm
Kaptajn
Odensevej 111, st. th.
4700 Næstved Hemmeligt nummer
- 3. Else Stennicke (f. Jacobsen)
Postassistent
Købmandsgården 42
4130 Viby Sj. 4619 4044
- 4. * Knud Jensen
Overlærer
Skalbjergrvej 4, Bred
5492 Vissenbjerg 2371 2040
- 5. Jan Hjarnø Knudsen
Cand.scient.
Haderslevvej 34
6760 Ribe 7542 4714
- 6. Sonja Werborg (f. Koop)
Skolesekretær
Svæløvangen 6
6760 Ribe 7542 0116
- 7. * Helge Kristensen
Gårdejer
Jedsted Klostervej 26
6771 Gredstedbro 7543 1213
- 8. Kirsten Marie Bruun (f. Nielsen)
Ribevej 64, Tobøl
6783 Føvling 7539 8196

9. * Leif Puggaard-Nielsen
Maskiningeniør
Strandbovænget 5
2680 Solrød Strand 5314 1930
10. Nina Nissen
Afdelingssygeplejerske
Dragebakken 236
5250 Odense SV. 6617 3108
11. * Gerda Olesen (f. Pedersen)
Kontorassistent
Høgevænget 5
6760 Ribe 7542 3816
12. Anni Wittendorff (f. Poulsen)
Bankassistent
Lustrupvej 21
6760 Ribe 7542 1523
13. Alice Støckler Henriksen
Bankassistent
Højgade 10
6630 Rødding. 7484 1989
14. Bent Lykke Sørensen
Viceskoleinspektør
Asgårdsvej 52, Benløse
4100 Ringsted 5361 4902
15. Carl Christian Toft
Basemanager
Sønderbrogade 34, 2. th
8700 Horsens 7561 3528
16. Hans Peder Hansen
Herreekviperingshandler
Vestergade 12, Jels
6630 Rødding. 7455 2120
17. Svend Hansen
Ingeniør
Møllehusvej 87
4000 Roskilde. 4236 7696
18. Jørn Hemmet
Ingeniør
Grethevej 22 A
7000 Fredericia 7592 7851
19. Jens H. Jensen
Ingeniør
Paradisbakken 9
8600 Silkeborg. 8683 6379
20. Søren Jepsen
Politibetjent
Platanhaven 19
2600 Glostrup 4345 5401
21. Johannes Lerche-Simonsen
Faglærer
Broager 16
6760 Ribe 7542 0163
22. * Gerda Lagoni (f. Mortensen)
Kontorassistent
Haderslevvej 120, Seem
6760 Ribe 7544 1192
23. Sonja Skovgaard (f. Nielsen)
Kontorassistent
Tjørneallé 2, Sædding
6700 Esbjerg 7515 0802
24. Arne Pedersen
Ejendomsmægler
R. Ral Lazy 1-7-Centro, Alicante
Spanien
25. Kirsten Pedersen (f. Prahll)
Tørvevej 2, Sdr Farup
6760 Ribe 7544 5164
26. Peter Kjærgaard Sand
Ingeniør
Dagmarsgade 19
6760 Ribe 7542 1682
27. Hans Christian Schmidt
Ingeniør
Enebærvej 80
5260 Odense S. 6613 6523
28. Judith Honoré (f. Sørensen)
Overlærer
Birkevej 15
9491 Pandrup. 9824 7354

Henning Kiholm Andersen, Herluf Aalling, Niels Jørgensen, Ulla Møller (f. Lind Andersen), Lars Johansen og Peter Truelsen er afgået ved døden.

Kontaktperson: Helge Kristensen (7)

40 ÅRS JUBILÆUM

Studenter 1962 k

1. Uffe Eskildsen
Sct Jørgensvej 2
6760 Ribe 7542 4470
2. Inge Krause (f. Henriksen)
Bjørnemosen 5
5260 Odense S. 6612 8455
3. Karen Albert (f. Jørgensen)
Skovgårdsallé 161
3500 Værløse 4447 0070
4. Elin Kjeldgaard Hansen (f. Knudsen)
Fruerlund 27
5700 Svendborg. 6222 3641
5. Dorte K. Thomsen (f. Pedersen)
Vejlevej 33
8700 Horsens 7564 7710
6. Jørn B. Pedersen
P.O. Box 259992 Ndola
Zambia

7. Helga B. Kleener (f. Thomsen)
Tingvej 6, Brøns
6780 Skærbæk 7475 3563

Kontaktperson: Uffe Eskildsen (1)

Studenter 1962 mnb

1. Niels Biering
UNIDO, Postbox 4775
Harara
Zimbabwe
2. Knud Hansen
Vorregårds Allé 80
8200 Århus N. 8616 7138
3. * Aase Kallehave (f. Jacobsen)
Zum Mühlenfließ 69
D-15370 Bruchmühle
Tyskland. 0049 3343 915310
4. * Jette Ludvigsen (f. Krog)
Vestergade 6
6520 Toftlund. 7483 1884
5. * Fredi von Essen Müller
Rosendalsgade 11, 1. th
2100 København Ø 3538 2878
6. * Paul Vig Nissen
Fredbovej 21
7451 Sunds. 9714 2055
7. * Lisbeth Bæk (f. Olesen)
Mølleparkvej 7, Gjesing
6715 Esbjerg N 7545 4711
8. Henning Paaske
Bangsbovej 7
2720 Vanløse 3871 2961
9. Morten Chalmer Rasmussen
Fælleslykkevej 25
6100 Haderslev 7452 9377
10. * Henning Heide-Jørgensen
Gadevangen 32
2800 Lyngby 4588 3265
11. * Kirsten Grünfeld
Rønne Allé 15 A
3450 Allerød. 4817 6308

Kontaktperson: Lisbeth Bæk (7)

Studenter 1962 ns

1. Elin Thomasson (f. Andersen)
Strandvænget 3
2100 København Ø 3929 4337
2. Merete Clausen (f. Andersen)
Skærbækvej 34, Arrild
6520 Toftlund. 7483 4285
3. Aase L. Andersen
Holmehavegyden 50, Verninge
5690 Tommerup 6475 1150

4. * Kirsten Bolvig
Ny Grejsdalsvej 43
7100 Vejle. 7583 5658
5. Else H. Lind (f. Bruun)
Ved Krotoften 1, Nordby
6720 Fanø. 7516 2735
6. * Grethe Bang (f. Christiansen)
Hyrddeengen 245
2625 Albertslund 4362 1213
7. Solvejg Clausen
Sjællandsgade 91
8000 Århus C. 8613 5740
8. * Bodil B. Hansen (f. Dahl)
Marupvej 39
6900 Skjern 9735 1151
9. Lene Dall
28 Jalan Pertiwi
80300 Johor Bahru
Malaysia 607 2249 149
10. Ole Edelberg
Stolpegårdsvej 25
2820 Gentofte. 3968 3449
11. Karin Andersen (f. Hansen)
Østre Allé 49
9800 Hjørring. 9892 0641
12. * Kirsten Gadeberg Larsen (f. Hansen)
Hestehavevej 6, Bursø
4930 Maribo. 5388 2777
13. * Marinus Hartmann
Stationsvej 30, Andst
6600 Vejen 7558 8182
14. Peter Hjulær
Bjørnevej 22, Gjesing
6715 Esbjerg 7513 0471
15. * Birte Falconer (f. Jensen)
3872 50th Ave, NE, Seattle
Washington 98105 5236
USA
16. * Kirsten Kjeldgaard Nystad (f. Knudsen)
Molevej 2 A, Lyø
5600 Fåborg 6261 9304
17. Karen Jørgensen (f. Krog)
77, Rue de la Reforme
1060 Bruxelles
Belgien
18. Annette Willig (f. Lawaetz)
Oddermarksvej 1, Fuglemose
8620 Kjellerup 8688 8418
19. * Knud Have
Syrenvej 6
8500 Grenå. 8632 5858
20. * Ulla Marianne Jørrning (f. Petersen)
Hardangergade 2, 1
2100 København Ø 3555 3626

21. *Birgitte Haarder (f. Præstholm)
A. L. Drewsensvej 4
2100 København Ø 3138 1323
22. *Anna Lisa Fausbøll (f. Rahbek)
21 Ferath Court
5 Moreland Street
Islington London EC1V 8BE
England
23. Inga Beck (f. Sørensen)
Melosvej 6
8530 Hjortshøj 8699 9279

Tove Weber Christensen og Bente Nielsen er afgået ved døden

Kontaktperson: Kirsten Bolvig (4)

Studenter 1962 mna

1. Jørn Erik Albert
Østerbrogade 126, 4. th
2100 København Ø 3542 9793
2. Oskar Christensen
Kalendervej 4
8210 Århus V 8615 3127
3. * Svend Haahr
Åhusevej 56
7470 Karup 9745 6031
4. * Laust Fredslund
Amhøjvej 8
7300 Jelling 7587 1791
5. * Karen M. Have (f. Grue-Sørensen)
Syrenvej 6
8500 Grenå 8632 5858
6. Oluf Hansen
Karl Andersensvej 24, Sædding
6710 Esbjerg 7515 2081
7. Hans Hjort
8305 Eagle Ridge Dr
West Chester OH 45069-5925
USA 001 513 942 5119
8. * Hanne Kongsdal Jensen
121 Rue de la Vignette
B-1160 Bruxelles
Belgien 0032 2672 4582
9. * Peter Lungholt
Asylgade 12
4000 Roskilde 4637 4657
10. * Herman Madsen
Gludsmindedevej 54
7100 Vejle 7582 5642
11. Flemming Nielsen
Vestervang 39, 5-7
8000 Århus C 8618 9263
12. Henning Olesen
Fyrrelunden 103
6705 Esbjerg Ø 7514 3572

13. Kristian Thygesen
Lærkevej 14 B
8240 Risskov 8617 4892

Niels Chr. Pedersen er afgået ved døden

Kontaktperson: Laust Fredslund (4)

Realister 1962

1. * Knud Erik Brøckmann
St. Lundegårdsvej 12
7400 Herning ... 9726 8425 og 4052 9695
2. Andreas Christensen
Jægermarken 8, 1. tv
5700 Svendborg 6222 3672
3. * Inger Marie Thøstesen (f. Foss)
Engdraget 33, Øster Vedsted
6760 Ribe 7542 1643
4. Anna Bramming Nørgaard (f. Jensen)
Anna Krabbesvej 11
8950 Ørsted 8648 8805
5. * Ella Julius (f. Jessen)
Gravsgade 38
6760 Ribe 7542 5373
6. Jørgen Erik Jørgensen
Degnevej 1
6760 Ribe 7542 3098
7. Else Rettmer (f. Kofoed)
Søbakkevej 11, Slukefter
5210 Odense NV 6594 2011
8. * Vibeke Kopécek
Kornvang 25
6520 Toftlund
9. Jette Bramsen Jensen (f. Nielsen)
Sneppevænget 1
6760 Ribe 7542 3979
10. Lisa Haugen (f. Peters)
Stensgate 41 C
N-0454 Oslo
Norge 0047 3 208 3204
11. Erik Petersen
Kærvej 6, Skudstrup
6630 Rødding 7484 8897
12. * Per Sleimann Petersen
Henning Bojesensvej 5
2820 Gentofte 2421 3330
13. * Erik Sørensen
Sønderjyllands Allé 41
9900 Frederikshavn 9843 8098
14. Harry Thude
Rugtoften 64, Skodborg
6630 Rødding 7484 8592
15. Ellen Toft Ehlers (f. Toft)
Hjedsbækvej 317 A, 1 th
9541 Suldrup 9837 9211

16. Kurt Ferslev
Assendrupvej 2
4623 Lille Skensved 5682 2095
17. Hans Georg Glumby
Blindgyden 8
4622 Havdrup 4618 5282
18. *Svend Erik Groule
Adolphs Vej 59, 2. th.
2820 Gentofte 3975 1211
19. Betty Olsen (f. Hansen)
Sandbjergvej 42
6760 Ribe 7544 3274
20. Bjarne Schou Hansen
Øster Vedstedvej 71
6760 Ribe 7542 1210
21. Brita Mumm (f. Helsinghoff)
Skjoldevænget 26
6500 Vojens 7454 0053
22. *Dagny Andersen (f. Jensen)
Thormodsvej 15
7760 Hurup Thy 9795 1755
23. Randy Jonassen (f. Lorenzen)
Vestergade 30, Arnum
6510 Gram 7482 6323
24. Olga Pröfrock (f. Nørrestrand)
Dorfstrasse 9
D-17328 Storkow Penkun
Tyskland 0049 3975 1619 05
25. Henning Schnor
Kløvermarken 5
6771 Gredstedbro 7543 1510
26. *Inger Marie Schjerning (f. Sørensen)
Jacob A. Riis Vej 11
6760 Ribe 7542 5565
5. Egon Hasselgren
Vandværksvej 7, Hornum
9600 Års 9866 1486
6. Ellen Marie Pedersen (f. Jørgensen)
Skovvej 2
3100 Hornbæk 4970 1476
7. Hans Kildemoes
Grøftehøjparken 164, 5. dør 60
8260 Viby J 8628 1982
8. * Karen Kyndrup
Bellevuevej 20
5700 Svendborg 6222 8234
9. Ulla Fromont (f. Larsen)
26, Rue Pres Verts
B-6120 Nalinnes
Belgien
10. Jørgen Bo Nielsen
Louis Pios Gade 25, 3. th
2450 København SV
11. Karen Fog Olwig (f. Pedersen)
Skt Pederstræde 26 A, 4. th.
1453 København K 3311 4447
12. Niels Svith
Bjerring Byvej 19
8850 Bjerringbro 8668 0092
13. Kirsten Hoffmann (f. Sørensen)
Schiller Promenade 20
D-1000 Berlin 12
Tyskland 0049 30621 8668
14. Ellen Wind
Skelagervej 421
8200 Århus N 8610 9538

Kontaktperson: Karen Margrethe Ladefoged (2)

Studenters 1967 sb

- Marianne Andersen, Morten Eriksen og Per Møller er afgået ved døden.
- Kontaktperson: Knud Erik Brockmann (1)*
- 35 ÅRS JUBILÆUM**
- Studenters 1967 sa**
1. Anna Margrethe Beck
Strindbergsvej 22, Hornbæk
8900 Randers 8641 8329
2. * Karen Margrethe Ladefoged (f. Bjerg)
Skibstrupvej 24
3140 Ålsgårde 4975 0149
3. Jenny Christoffersen
Underager 14, Bredballe
7120 Vejle 7581 5554
4. * John Chr. Dehn
Rødding Korn og
Foderstofforretning, APS
6630 Rødding 7484 1425
1. * Hans K. Bitsch-Larsen
Lærer
Tangevej 97
6760 Ribe 7542 2404
2. Edna Mandarella (f. Dahl)
Tolk
Kirkebjergvej 21
6510 Gram 7482 2761
3. * Birgitte Kromann Hansen
Ergoterapeut
Krimpendam 8
7500 Holstebro 9742 1508
4. * BIRTHA JEPSen
Læge
Tornager 21
7100 Vejle Ø 7581 4882

5. * Betty Fievé (f. Knudsen)
Musiklærer
Skovvej 1
6520 Toflund 7483 0021
6. * Hans Jørn Kolmos
Læge
Strandvejen 15
4733 Tappernøje 4075 4626
7. Gunda Boysen (f. Pedersen)
Lægeseekretær
Binderstrasse 46
CH-8702 Zollikon
Schweiz
8. Hanne Bach (f. Petersen)
Lærer
Frederikshøjvej 151 D
2450 København SV 3617 1444
9. Ove Raskmark
Skuespiller
Haugesundsvej 15
8200 Århus N. 8616 9703
10. Marianne Hald Andersen (f. Thyssen)
Tandlæge
Øster Allé 92 A
6600 Vejen 7536 0797
11. Pia Brand (f. Vitten)
Ibstrupvænget 6
2820 Gentofte 3965 1003
12. * Katja Fox (f. Østrup-Rasmussen)
Murervej 4, Ørting
8300 Odder 8654 1030
13. Solvej Aagaard
Psykolog
Præstegårdsvej 5, Øster Lindet
6630 Rødding 7484 6272
14. * Christian Hansen
Mågevænget 42
2791 Dragør 3294 9883
15. * Christian Hansen
Mågevænget 42
2791 Dragør 3294 9883
7. Bjarne Kjems (Jakobsen)
Stevnsvej 148
4671 Strøby 5657 7600
8. Svend Aage Jepsen
Tybrindvej 16, Husby
5592 Ejby 6478 1114
9. * Christian Kaasen
Højgårdstoftens 302
2630 Tåstrup 4352 6476
10. Kurt Mehlsen
Tværmarksvej 46
2860 Søborg 3967 1449
11. * Niels Woetmann Nielsen
Rudolf Bergs Gade 57
2100 København Ø 3929 4024
12. Kjeld Pedersen
Cedervangen 60
3450 Allerød 4817 1712
13. Maren Dalsgaard Paulsen (f. Pedersen)
Dybbølvej 17 B
8600 Silkeborg 8682 6951
14. Jørgen Raskmark
Wibrandsvej 34
2300 København S 3259 0802
15. Niels Thyssen
Biolog
Bøgevang 8, Buresø
3550 Slangerup 4233 4171

Erik Sander Pedersen er afgået ved døden

Kontaktperson: Bjarne Kjems (7)

Studenter 1967 mfy

Studenter 1967 mfx

1. Bent Seidelin (Bruhn)
Oplysninger savnes
2. Steffen Ledet Christiansen
Ivar Huitfeldtsgade 7
8200 Århus N. 8610 2089
3. Christiane Danckert
Dagskolen, Sønderlem 3, Bustrup
7860 Spøttrup 9756 8271
4. * Inger Balslev-Clausen (f. Edelberg)
A.F. Kriegersvej 5 E
2100 København Ø 3526 4428
5. * Lars Zeuthen Engraf
Barsøvej 126, Løjt Kirkeby
6200 Åbenrå 7461 7808
1. Klaus Bjerre
Norsgade 19
8000 Århus C 8619 4870
2. Per J. D. Boesen
Mejlgade 50, 3. th
8000 Århus C 2374 8791
3. Leif Dencker
Grønlandsparken 28 A
6715 Esbjerg 7515 6107
4. * Per Vejrup-Hansen
Toftegade 1
4000 Roskilde 4632 7512
5. Ulf Ingwersen
An der Halde 8 B, Ermengeist
D-87487 Wiggensbach
Tyskland 0049 8370 1486

6. Oluf Jepsen
Sultan Qabos University
PO BOX 32488 Al Khod
Muscat Sult. of Oman
7. Knud Lassen
St. St. Blichersvej 4
8660 Skanderborg 8652 1787
8. Søren Therkildsen
Holsteinsgade 64, 4. tv
2100 København Ø 3526 7115
9. Finn Vesterlund
Linkenkærvej 31 E
5700 Svendborg 6220 2014
10. Karl Aarhus
Hybenvej 5
6100 Haderslev 7453 0013

Kontaktperson: Per Vejrup-Hansen (4)

Realister 1967

1. * Ole Beck
Trængstrupvej 99
9541 Suldrup 9865 3230
2. * Hans Brunsgaard
Varminglundvej 14
6760 Ribe 7544 1272
3. Jens Esbjerg
Grønnegade 7 d
6580 Vamdrup 7558 2875
4. Johanne Have
cand.psyk
Lillemosevej 8
3050 Humlebæk 4916 0184
5. Karl Arne Koop
Seminarievej 54 D, 1. th
6760 Ribe 7542 3016
6. Rita Anita Rindsborg (f. Kristensen)
Engbergvej 85
7620 Lemvig 9783 6645
7. * Inge Larsen (f. Skov)
Ågærdet 36, Tved
6000 Kolding 7553 3417
8. Leif Vesterlund
Sdr Farupvej 55 E
6760 Ribe 7544 5539

Pernille Howitz er afgået ved døden

Kontaktperson: Leif Vesterlund (8)

30 ÅRS JUBILÆUM

Studenter 1972 sa

1. * Anna Helvig Brandt
Nørregade 68
8382 Hinnerup 8698 8030

2. Lykke Christensen
Drengstedvej 4
6780 Skærbæk 2663 0619
3. * Erik Fogtmann
Hans Rostgårdsvej 15
3050 Humlebæk 4919 4390
4. Astrid Fribo
Rådhusstræde 8, 3
1466 København K 3332 7013
5. * Birgitte Burgwald (f. Højlund)
Fuglebakkevej 14
6100 Haderslev 7453 1899
6. Gerda Gadegaard Melchiorsen
(f. Jensen)
Tårnvej 1
6520 Toflund 7483 1443
7. Ragnhild Kjær
Næringen 70
8240 Risskov 8621 3820
8. Elin Lassen
18, Rue de la Garderie
F-78620 L'Etang la Ville
Frankrig
9. * Stig Lembrecht Madsen
Frederiksbergvej 31
4180 Sorø 5363 1077
10. Lone Lindequist
Vinkelager 5, Ørting
8300 Odder 8655 4414
11. Nicolai Winther-Nielsen
Frederiksbergvej 205 B
2400 København NV 3969 7929
12. * Inge Sørensen (f. Nørgaard)
Nørre Hostrupvej 44
6230 Rødekro 7469 3339
13. Helene Ottesen
Ligustervangen 92
3450 Allerød 4817 7240
14. * Marianne Nørby Nielsen (f. Pedersen)
6, Avenue Coloniale
B-1170 Bruxelles
Belgien
15. * Birgitte Schmidt
Rylen 54
6270 Tønder 7472 6642
16. Else Marie Petersen (f. Schmidt)
Egeallé 46
6710 Esbjerg 7515 6898
17. Agnete Selvejer
Væverholm 27
2970 Hørsholm 4576 4521
18. Trine Sick
Kastanievej 12
1876 Frederiksberg 3321 2303

19. * Annalise Larsen (f. Søndergaard)
Østerløkke 20, Dybbøl
6400 Sønderborg 7448 7499
20. * Lisbeth Warming
Læborg Kirkevej 11
6600 Vejen 7536 8171
21. Susanne Østrup
Tornhøj 25, Sindbjerg
7970 Redsted 9776 7773

Sven Bitsch-Larsen er afgået ved døden

Kontaktperson: Gerda Melchiorsen (6)

Studenter 1972 sb

1. Anette Aagaard Andersen
Rosenlunden 3
9000 Ålborg 9812 5228
2. Hans la Cour Andersen
c/o Dragheim
Østerlågen 11
2700 Brønshøj
3. Britta Edelberg
Hover Kirkevej 49 B, st.
7100 Vejle 7585 3865
4. Berit Meier (f. Fabricius)
Engdraget 65
6760 Ribe 7542 3901
5. Else Andersen (f. Hansen)
Tværsigvej 36
6740 Bramming 7517 2369
6. Mette Bladt Hansen
Holstengang 1
2390 Flensborg
Tyskland 0049 4611 3562
7. Eva Lindskov Christiansen (f. Jørgensen)
Solbærvej 6
8900 Randers 8640 1079
8. * Inga Knudsen Lausen (Hathaway)
Reutersweide 16
D-24808 Jevenstedt
Tyskland 0049 4337 538
9. Else Bøegh (f. Kristensen)
Virkelystvej 2
7550 Sørvad 9743 8559
10. Tove Michaelsen
Nymarksvej 18 N
8320 Mårslet 8629 8205
11. * Birgit A. Nielsen
Læssøegade 93, 1.
5230 Odense M 6612 5278
12. Jette Nørregaard Nielsen
Peter Bangsvej 161, 2 th
2000 Valby 3874 5420

13. Karin Nielsen
c/o Knut Eirik Sveingard
Bakkaveien 4
N-3579 Torpo
Norge 0047 3208 3204
14. Finn Okholm
Blekingevej 9
5500 Middelfart 6441 2918
15. Margrethe Haagensen (f. Olsen)
Falkenborgvej 32
3600 Frederikssund 4731 5621
16. Hans Chr. Pedersen
Svenstrupvej 8
4130 Viby Sj 4649 7055
17. Hannah Rosendahl
Møllevvej 5 E
5492 Vissenbjerg 6447 3600
18. Søs (Engelise) Tullin
Oplysninger savnes
19. Jytte Viuf Jørgensen
Tjørneallé 1
6753 Agerbæk 7519 6708
20. Jette Wolthers
Egeallé 128
8766 Nr Snede 7577 1646

Birte Jepsen, Susanne Bech Nygaard og
Marianne Riis Pedersen er afgået ved døden

Kontaktperson: Birgit Nielsen (11)

Studenter 1972 ma

1. * Inge Abildtrup
Svendgårdsvej 49
8330 Beder 8693 6254
2. Dorte Kjems Andersen (f. Albrechtsen)
Magnoliavej 17
7700 Thisted 9792 3013
3. Carl Chr. Hansen
Lærkevej 9
8660 Skanderborg 8652 4102
4. Edith Hjuler
Kirkelundvej 20, Bellinge
5250 Odense SV 6596 3760
5. Hans Lauesen
Skovvænget 14
6440 Augustenborg 7447 1239
6. Bent Lauridsen
Kogsvej 66, Rejsby
6780 Skærbæk 7475 3574
7. Anne Marie Lundsager
Dalegårdsvej 12
3720 Åkirkeby 5697 8027
8. Gurli Jacobsen (f. Nielsen)
Elmehusene 204
2620 Albertslund 4362 0261

9. Ove Obeling
V. Bjergvej 8
6760 Ribe 7544 5940
10. *Jannick B. Pedersen
Strandparken 29, Himmelev
4000 Roskilde 4632 1220
11. *Knud Rosenstand
Rosen Allé 8, 1.
6760 Ribe 7542 2023
12. *Henning Hygum Schmidt
Randerup 35
6261 Bredebro 7471 6540
13. *Hans Otto Sørensen
Ullerupvej 91, Ullerup
6780 Skærbæk 7475 2262
14. Inge Krog Thomsen
Ahornvej 6
8900 Randers 8640 4266
15. Karen Bach Pedersen (f. Thomsen)
Almstokvej 20, Almstok
6623 Vorbasse 7533 3381

Kontaktperson: Hans Lauesen (5)

Studenter 1972 mb

1. * Børge Birk
Enebjerg 5
6400 Sønderborg 7443 4041
2. * Inger M. Andersen (f. Bomberg)
Nørrevang 2
6780 Skærbæk 7475 4460
3. Werner Burgwald
Fuglebakken 14
6100 Haderslev 7453 1899
4. * Carsten Colfach
Jernbanegade 56, 2.
4000 Roskilde 4632 4862
5. * Bent Gyldenhof
Nygade 3, Felsted
6200 Åbenrå 7468 6845
6. * Hanne Damgaard Poulsen (f. Hansen)
Kornmarken 85
8800 Viborg 8661 2996
7. * Leif Bloch Jacobsen
Kastaniegade 5
8200 Århus N. 8616 3856
8. Axel Gadegaard (Jensen)
Byens Mose 11
4400 Kalundborg 5951 6684
9. * Conja Jensen
Søndergyden 4
6630 Rødding 7484 1464
10. *Anders Jørgensen
Kløvermarken 6
6683 Føvling 7539 8389

11. Karin Laut
Præstegade 27
6760 Ribe 7542 4035
12. Karl Lund
Præstegårdsvej 15
6823 Ansager 7529 7043
13. *Karen Sørensen (f. Mikkelsen)
Vesterbækvej 69, Sig
6800 Varde 7526 4196
14. Hanne Kjær Flensborg (f. Nielsen)
Kaløvej 26, Eskerød
8543 Hornslet 8699 4298
15. *Preben Hardy Nielsen
Nørretoft 8
6760 Ribe 7542 3264
16. *Lorentz Korsgaard (Petersen)
Amselweg 9
D-24376 Kappeln
Tyskland 0049 4642 2057
17. Peter Seeberg
Adelgade 21, st.tv.
8660 Skanderborg 8651 0425
18. *Peter Vad
Sct Klemensgade 6
6760 Ribe 7542 2302
19. *Søren Seeberg Sørensen
Telemarken 4
8200 Århus N. 8610 6028

Kontaktperson: Anders Jørgensen (10)

Realister 1972

1. Nils La Cour Dragheim
Østerlågen 11
2700 Brønshøj 3881 0088
2. Jens Beck
Bjerggade 18
6000 Kolding 5176 8295
3. Anne Marie Bjerg Beck Lind
Barrvägen 5
S-74 340 Storvreta
Sverige 0046 1836 66 16
4. Kirsten Dons Christensen
Klostergade 1
6760 Ribe 7542 4062
5. Peter Hansen
Vænget 33
6618 Årre 7519 2069
6. Michael Jessen
Roagervej 219
6760 Ribe 7544 3254
7. Arne Nielsen
Gl Koldingvej 8
6760 Ribe 7542 4751

8. Mai Nielsen
Ådalsparken 29
6710 Esbjerg 7515 9011
9. Jytte Olesen
Sortebrødregade 12
6760 Ribe 7542 1217
10. Bente Rosenstand
Grøndalsvej 68
2000 Frederiksberg C 3819 5156

Kontaktperson: Nils la Cour Dragheim (1)

25 ÅRS JUBILÆUM

Studenter 1977 a

1. Inger Grethe Bjerrum
Stursbølvej 10
6560 Sommersted 7484 6483
2. Pia Christiansen
Aprilvej 17
2730 Herlev 4494 8532
3. * Lisa Falk
Kyshøj 7
6470 Sydals 7441 6789
4. Søren Peter Foldberg
Stationsvej 34 a
4684 Holme-Olstrup 5553 0323
5. Minna Christine Forchhammer
Virupvej 46 E
8530 Hjortshøj 2332 9001
6. Signe Hansen
Købmagergade 25
8300 Odder 8655 1017
7. Søren Holm
Kertemindevej 27
5540 Ullerslev 6535 1054
8. * Anna M. Jacobsen
Ellegårdsvænget 16
2820 Gentofte 3968 3220
9. Lars R. Jakobsen
c/o Safmarine Pty, Ltd. p.o. box 27
Capetown 8000 Riebek Street
South Africa
10. * Bente Lukassen (f. Lorenzen)
Jasminparken 23
6760 Ribe 7542 4238
11. * Inge Nissen
Sviegade 41, St Darum
6740 Bramming 7517 9190
12. Birgitte Burich (f. Overballe)
Ryes Møllevej 10
6100 Haderslev 7452 5231
13. Inge Pedersen
Lundevej 8
8800 Viborg 8662 2576

14. * Lene Jacobsen (f. Petersen)
Haurumvej 3
6630 Rodding 7484 2047
15. Benedicte Ede (f. Rasmussen)
Odensegade 17, 2. tv
8000 Århus C 8619 8990
16. * Dinna Graulund Jørgensen
(f. Rasmussen)
Bladstrupvej 49
5400 Bogense 6486 1419
17. Gitte Sand Nicolaisen
Kjærmarken 101
6771 Gredstedbro 7543 1796
18. Peter Kjær Schmidt
Strandvejen 7
4733 Tappernøje 5376 5946
19. Mette Margrethe Thorsen
Ved Eltham 3, 3. th
2900 Hellerup 3920 5136
20. * Kirstine Frank Jensen
Dyrehavevej 2, 3. tv
2930 Klampenborg 3963 7035
21. Kirsten E. Grønne
Højvangshaven 60
6710 Esbjerg 7545 1874

Elise Jensen Dall er afgået ved døden

*Kontaktpersoner: Bente Lukassen (10) og
Gitte Nicolaisen (17)*

Studenter 1977 b

1. Elisabeth Agerbæk
Helgavej 19
5230 Odense 6614 9452
2. Karen Agerbæk
Ørnfeltvej 3, 3. tv
5230 Odense 6617 7389
3. Eva Holm Andersen
Rosenbakken 55
6100 Haderslev 7453 2143
4. Elin Beier
Damtoft 10
8260 Viby Jylland 8677 0302
5. Peter Berke
Ellelausvej 29, Hvolbæk
8660 Skanderborg 8653 1541
6. Frida Hamann (f. Christensen)
Kongevej 342, Arnum
6510 Gram 7482 6101
7. Dorte Finnemann (f. Christiansen)
Dalstrøget 58
4340 Tølløse 5919 4717
8. * Karin Slothuus (f. Følster)
Bakkevænget 35
6520 Tofthund 7483 2813

9. * Monika Hoeck Petersen (f. Hoeck)
Nedergaden 4, Mjang
6470 Sydals 7441 6302 / 5129 4368
10. Ulla Helnæs Jakobsen
Præsteløkke 9
6630 Rødding 7484 2341
11. Susanne Jensen
Gesingvej 18
6780 Skærbæk 7475 2496
12. Christian Juul Jessen
C/O Vældegårdsvej 10
2600 Glostrup
13. Hanne Gyde Pitters (f. Jørgensen)
Bryggervangen 13
7120 Vejle Ø 7581 4556
14. Elisabeth Clifford Poulsen (f. Kleiminger)
Neder Hollufvej 6 D
5220 Odense SØ 6593 1414
15. Lone Rigmor Kjær Larsen
Ehlersvej 12
2900 Hellerup 3946 2225 / 2670 3225
16. Kirsten Bruun Nielsen
Brushøjvej 2, Kvottrup
8381 Mundelstrup 8624 6430
17. Klavs Bo Lindequist
Marselis Boulevard 16, 1. th
8000 Århus C 8618 0019
18. Vagn Bruun Petersen
2 Gledroad, Chuckfield
West Sussex, RH17 5BE
England
19. Hans Henrik G. Petersen
Skolegade 16
6780 Skærbæk 7475 1307
20. Lone Svith
Chr. Købkesgade 25
8000 Århus C 8612 6676
21. *Ellen Tryk
Solbakken 19
6100 Haderslev 7453 0988

Kontaktperson: Monica Hoeck (9)

Studenter 1977 x

1. Lars Lüth Andersson
Frøsvej 12
6630 Rødding 7484 2757
2. * Carl-Johan Bendorff
Jedsted Møllevæg 8
6771 Gredstedbro 7543 1629
3. Bo Brabrand
Gøngevangen 1
2970 Hørsholm 4070 0465

4. * Anette Emma Bruun
Kunneruphøj 34, Kolt
8361 Hasselager 8628 0315
5. Gitte Clausen
Ravnholtvej 66
8310 Tranbjerg 8692 8389
6. Solveig Falkenløve Erichsen
Lundskovvej 4
6650 Brørup 7538 3365
7. Else Katrine Høgh
Gytjevej 68
6960 Hvide Sande 9731 2497
8. * Bo Bjerre Jakobsen
Plantagen 7
8541 Skødstrup 8699 3808
9. Thorkild Jakobsen
Seminarievej 92
6760 Ribe 7541 1728
10. Thorkild Reikjær Larsen
Rosenvængets Allé 59
6700 Esbjerg 7512 8474
11. Henrik Mørk
Roarsvej 38
3650 Ølstykke 4717 7553
12. Paul Roland Reimer
Lindeallé 2
3690 Tommerup St 6476 2226
13. *Henri Rix
Reesensvej 3.
6800 Varde 7522 5815
14. *Lone Skriver
Schweizerdalsvej 29 B
2610 Rødovre 3670 8058
15. *Karin Jensen (f. Sørensen)
Ottersbølvej 6
6780 Skærbæk 7475 2358
16. Helene Margrethe Terkelsen
Hjortshøj Møllevæg 71
8530 Hjortshøj 8674 1520
17. Inga Terkelsen
Bregnevej 7
8370 Hadsten 8698 3326
18. Lise Øllgaard
Nordrupvej 104
4100 Ringsted 5764 4024
19. Marie Johanne Hjuler
Menesvej 4, Brobyværk
5672 Broby 6263 3906

Kontaktperson: Henri Rix (13)

Studenter 1977 y

1. Knud Abildtrup
Alkenvej 161, Alken
8660 Skanderborg 8657 7276

2. Christian Bjerre
Solbrinken 3
7480 Videbjerg. 9713 2180
3. * Christa Bjerrum
Midtgårdsvej 8
6683 Føvling. 7539 8088
4. Peder Buck
Sophus Bauditzvej 28
8230 Åbyhøj. 8615 0926
5. * Lone Herbst Nørgaard (f. Hansen)
Toftgårdsvej 5, Erritsø
7000 Fredericia 7594 1004
6. * Ole Nordahl Jensen
Præstemarken 1
8752 Østbirk 7578 0329
7. Kjeld Erik Kjeldsen
Mågevej 23
8240 Risskov 8617 9085
8. * Preben Marius Knudsen
Søndre Landevej 97
6400 Sønderborg 7443 2927
9. Jørn Mathiesen
Dalager 27
5750 Ringe 6262 2675
10. Inga Filtenborg
Adersbølvej 13
6650 Brørup. 7538 2342
11. Bolette Okholm-Hansen
Vermundsgade 15
8260 Viby J. 8611 6606
12. Maj-Britt Keller
Nissumsgade 3
6780 Skærbæk. 7475 2742
13. * Karen Skjødt
Gauerslund Skovvej 110
7080 Børkop. 7586 1922
14. * Helle Brodersen (f. Skriver)
Ulriksallé 53
6270 Tønder. 7472 5095
15. Nina Teller
Glentevænget 63
6760 Ribe 7542 0691
16. * Christian Juhl (Thyssen)
Lyngholmpark 71
3520 Farum 4499 0348
17. * Søren P. Villadsen
Højmarksvænget 41
8600 Silkeborg. 8680 4762
18. Ole Wind
Kjærgårdvej 26
6740 Bramming 7517 2780
19. * Hans Pitters
Bryggervangen 13
7120 Vejle Ø 7581 4556

20. *Torben Schultz-Lebahn
Syrenvej 1
8500 Grenå. 8630 1081

Kontaktperson: Christian Bjerre (2)

20 ÅRS JUBILÆUM

Studenter 1982 a

1. Helene Juel (f. Andersen)
V. Vedsted Byvej 23
6760 Ribe 7544 5665
2. Ann Fenger Benwell
Ved Volden 9, 3.mf.
1425 København K 3295 3560
3. Bente Breum
Gl Hvidingvej 15
6760 Ribe 7544 5891
4. Inger Marie Andreasen (f. Hansen)
Frederiksberggade 19
6640 Holsted 7539 3251
5. * Martin A. Wiedemann (Hansen)
Kongshøj Allé 12
5300 Kerteminde 6532 5063
6. Jette B. Hermansen
Vædderens Kvarter 41
6710 Esbjerg V. 7515 8012
7. Linda B. Jørgensen
Bymuren 73, 3. th
2650 Hvidovre 3678 9990
8. Lis Clausen Kjær
Tranevej 71
6721 Daugård. 7589 6214
9. * Michael Kjærsgård
Hougårdsvej 28, st. tv.
8220 Brabrand 8626 3638
10. * Hanne Klausen
Århusgade 29, 3. tv.
2100 København Ø 3542 4885
11. Ivan Kousgaard
Fennevej 5
6270 Tønder. 7472 6540
12. Poul Kruse
Bakketoppen 13, Bellinge
5250 Odense SV. 6596 3582
13. * Vibeke Madsen Green
Ø. Lemvej 10, Højmark
6940 Lem 9734 3103
14. * Ingelise Mikkelsen
Nørregade 78
6600 Vejen 7536 4952
15. Anna Marie Nielsen
Rebbølvej 28
6392 Bolderslev 7464 6749

16. *Sanne Fromberg Kiehn (f. Nielsen)
Kraborrevej 4, Skærbæk
7000 Fredericia 7556 3802
17. Dorthe Gram Truelsen (f. Pedersen)
Gl. Åvej 16
6760 Ribe 7541 0641
18. *Lone Floor Kousgaard (f. Pedersen)
Fennevej 5
6270 Tønder 7472 6540
19. Lone Otten (f. Rasmussen)
Selmsdorf 28
D-23701 Gross Meinsdorf
Tyskland
20. Henning Robert Schultz
Hedegårdsvej 3
6760 Ribe 7543 2404
21. Gitte Trøst Sørensen
Unsgårdsgade 20, st.
5000 Odense C 6591 3777
22. Tove Tygesen
Vester Vedsted Byvej 49
6760 Ribe 7688 8000
23. Birgitte Weltzer
Tryggevældevej 16 A
2720 Vanløse 3874 2442
- Kontaktperson: Lone Floor Kousgaard (18)*

Studenter 1982 b

1. Vivi Kjeldsen (f. Berg)
Lindevej 8, Øster Lindet
6630 Rødding 7484 6566
2. Flemming Bundgaard Borring
Havneallé 2, 3.
8700 Horsens 7625 8999
3. Lone Falch Hansen
Engvang, Gesten Kærvej 22
6621 Gesten 7697 2223
4. * Hans Holm
Øster Stationsvej 3, Ollerup
5762 Vester Skerninge 6224 3903
5. * Mette V. Sonnichsen (f. Ingvordsen)
Chr Andersensvej 33
6510 Gram 7482 2836
6. Ruth Bank (f. Jacobsen)
Grindstedvej 90
7184 Vandel 7588 5117
7. Agnete Raahauge (f. Krarup)
Mantzhusvej 17
2900 Hellerup 3962 9259
8. * Hanne Lassen
Tangevej 63
6760 Ribe 7542 3255

9. Bodil F. Hejlsvig (f Lauridsen)
Ballekær 19
6880 Tarm 9737 2807
10. *Ulla Lerche-Thomsen
Hans Jacobs Vej 36
6760 Ribe 7542 3179
11. Jacob B. Lindequist
Møgelmosevej 10, st
8260 Viby J 8677 0249
12. Lise Sanders Olesen
Skovtoften 2, Sundby
4800 Nykøbing F 5482 3052
13. Klaus Pedersen
Kløverbladsgade 6, st.
2500 Valby 3617 1770
14. *Lone Greisen (f. Alsted Pedersen)
Bækvej 32, Villebøl
6760 Ribe 7543 7015
15. Lene Pihlkjær
Korsvejen 11, Dollerup
8800 Viborg 8725 7004
16. Anette Solem (f. Thygesen)
Vilslevvej 68
6771 Gredstedbro 7543 1881
17. Kathrine Halby Petersen (f. Westesen)
Mølleparken 15
7184 Vandel 7588 5542
18. Thomas Wind
Ansgarvej 4
3400 Hillerød 4825 0140

Anette Nielsen (f. Jensen) er afgået ved døden.
Kontaktperson: Mette Sonnichsen (5)

Studenter 1982 c

1. Claus Bonne Bohn
2, Place Vilmorin
F-06160 Juan les Pins
Frankrig
2. * Lene Øvlisen Brun
Vestparken 62
9550 Mariager 9854 1040
3. * Lone Øvlisen Brun
Stampesvej 26
8260 Viby J 8611 9104
4. Kirsten Cordoba (f. Carstensen)
Nyringen 41, st. tv.
8240 Risskov 8621 7094
5. Lena Kjems (f. Christensen)
Solbakken 15
8240 Risskov 8617 5836
6. * Karl Gustavsen
Strandvejen 68 B, 1. mf.
7120 Vejle Ø 7571 1733

7. Anna Margrethe Hansen
Hans Jacobsvej 16, st. tv.
6760 Ribe 7541 1523
8. * Birthe Poulsen (f. Hansen)
Gabøl Byevej 35
6500 Vojens 7487 1356
9. Henry Koch Hansen
Engparken 95
6740 Bramming 7510 2271
10. Gitte Henningsen
Muspøtvej 3
6534 Agerskov 7466 9597
11. Lone Ingvorsen
Nobisvej 2
3460 Birkerød 4581 7719
12. * John Kromann
Bågevej 5, Båring
5466 Asperup 6448 1256
13. Bolette Kæstel
Egevej 21, Østerby
8305 Samsø 8659 3200
14. Anette Claudi Lorenzen
Mellemvangen 43
2700 Brønshøj 3828 9988
15. Susanne Ommanney (f. Mathiesen)
Tøttrupvej 12, Skyum
7752 Snedsted 9793 6182
16. Tina Najbjerg
4½ Witherspoon Street, Apt B
Princeton, NJ 08542
USA
17. * Anne Rømer Lund (f. Nissen)
Gammeltoftsgade 16, 1. tv.
1355 København K 3313 1243
18. Nancy Maxwell Nørgaard
Ejstrupvang 6
6000 Kolding 7555 9999
19. Lene Rasmussen
Lundgårdsvej 27
6760 Ribe 7542 0313
20. * Birthe Tranberg
Finsensvej 17
6760 Ribe 7541 0358
21. Kim Aaskov
Sct Jørgensvej 3
3550 Slangørup 4733 4339
- Kontaktperson: Birthe Tranberg (20)*
- Studenter 1982 x**
1. * Per Bundgaard Thellersen (Andersen)
Projektleder, civ.ing.
Aakjærs Allé 26
2860 Søborg 3966 7596
2. Conny B. Barsballe
Miljøtekniker
Parkvej 12
6510 Gram 7482 0521
3. Lau Beck
Ingeniør
Am Aulterberg 18
D-51491 Overrath
Tyskland 0049 2204 75532
4. Kjeld Vognstrup Christensen
Maskiningeniør
Sandgaden 16, St. Darum
6740 Bramming 7517 9246
5. Peter Ø. Christensen
Receptionist
Gudenåvej 14, Gravballe
8600 Silkeborg 8687 7675
6. Marianne Dollerup
Børnehavepædagog, souschef
Daddellunden 4, 3. tv
6705 Esbjerg Ø 7547 0190
7. Claus Fevejle
Arkæolog
Korsbrødregade 18
6760 Ribe 7542 1650
8. Svend Anker Fogh
Cand.merc.aud.
Dalgårdsvej 143
6600 Vejen 7536 6311
9. Conni Tjørnelund Nielsen (f. Frost)
Laborant
Møllevejen 38
5960 Marstal 6253 1020
10. Bente L. Hansen
Sygeplejerske
Holleskovvej 28
6683 Føvling 7539 8569
11. * Erik Qvirin Hansen
Afdelingsleder
Byløkken 18
8240 Risskov 8621 7920
12. * Kim Toft Hansen
Civilingeniør
Købstedvej 28, Tornby
9850 Hirtshals 9897 7904
13. Carl H. Jakobsen
Civilingeniør
Korsørvej 50
7400 Herning 9721 1769
14. Gert Hedegaard Jensen
cand .mag.
Nyvej 8
8800 Viborg 8667 3015

15. Hanne Jensen
Journalist
30 Ravensberg Avenue
New Land 7700
Sydafrika
16. Christa Hvidbjerg (f. Junker)
Rådvej 8
6000 Kolding 7556 8274
17. *Torben Kulmbach
Sygeplejerske
Fuglsangvej 1
4800 Nykøbing F 5486 0426
18. Jesper Nielsen
Økonom
Lille Strandvej 1, st. tv.
2900 Hellerup 3961 0104
19. *Maj-Britt Pedersen
Klinikassistent
Skyttevej 96
6760 Ribe 7541 1634
20. *Kent H. Sørensen
Vicedirektør
Strøbyergsvej 80
9000 Ålborg 9811 0345
21. Bo Thamdrup
Lic. scient.
Aaretrupvej 13
5230 Odense M 6611 6867
22. Anna Marie Thøstesen
Gymnasielærer, cand..scient.
Vesterlundvej 89 C
8600 Silkeborg 8683 6083
- Kontaktperson: Per Bundgaard Thellersen (1)*

Studenter 1982 y

1. Hans Jørgen Bork
Lundgårdsvej 3
6600 Vejen 7536 1350
2. Niels Ole Brunsgaard
66 Riviera Ave Avalon
NSW 2107
Australien 0061 2918 9428
3. * Bodil Bruun
Thorsgade 20
5000 Odense C 6611 5326
4. * Jens Peter Christensen
Blomsterager 407
2980 Kokkedal
5. * Willy Ringsted Fløe
Dambakken 49
3460 Birkerød 4582 2064
6. * Jakob Toft Jensen
Sdr Tranders Parken 16, Sdr Tranders
9260 Gistrup
7. Mona-Birgitte Zolnier (f. Jessen)
4 Green Way, Australind
WA 6230
Australien 0061 9725 8715
8. * Axel Ohrt Johansen
Sandtoften 7, Nr Vilstrup
7100 Vejle 7583 1228
9. * Ole Juul Jørgensen
Tornskadevænget 12
6760 Ribe 7542 1942
10. Dorte B. Kiilerich
Vinkældervej 12.
5000 Odense C 6619 1777
11. Per P. Lauritzen
Tangevej 117 H
6760 Ribe 7542 5552
12. Kim Okholm Møller
Vestre Allé 13
6780 Skærbæk 7475 1453
13. Jens Toftdahl (Pedersen)
Ahorngade 11 C
6600 Vejen 7536 6070
14. Anette S. Møller (f. Petersen)
Grønnegade 12
6600 Vejen 7536 3299
15. * Bjarke Sonnichsen
Christian Andersensvej 33
6510 Gram 7482 2836
16. * Helle Storgård
Fugldalen 32
8680 Ry 8689 1004
17. * Peter Straadt
Julius Bechgårdsvej 6
8000 Århus C 8614 4141
18. Jørgen Søndergaard
Ærøvej 42
6100 Haderslev 7452 5978
19. Jette Tjørnelund
Valorevej 37, Truelstrup
4130 Viby S 4614 0089
20. * Esther Vase
Vester Lindetvej 20, V. Lindet.
6510 Gram 7482 0515
- John V. Rattenborg er afgået ved døden
- Kontaktperson: Helle Storgård (16)*

Studenter 1982 z

1. Bente Møller Andersen
Ribevej 66
6780 Skærbæk 7475 3172
2. Jørn Moritz Atzen
Birkely 109
3200 Helsingø 4879 6727

- | | | | | | |
|------|--|-----------|---|--|-----------|
| 3. | Karen Krarup (f. Bomberg)
Indkøbskoordinator
Kildevangen 59
8382 Hinnerup..... | 8698 8181 | 19. | Hardy Rix
Ribevej 29
6780 Skærbæk..... | 7475 2093 |
| 4. | Elin Forum Hansen (f. Forum)
Ass. områdeleder
Mejerivej 3
6771 Gredstedbro..... | 7543 1598 | 20.* | Irene Sandholdt
Skovklienten 19
4229 Korsør..... | 5357 6431 |
| 5. | Morten Damgaard Franch
P. M. Møllersvej 6, st. th
8000 Århus C..... | 8619 8813 | 21. | Ole Zacharia Sørensen
Afdelingschef
Rorth Skovvej 14, Neder Randlev
8300 Odder..... | 8656 0733 |
| 6. | Svend Erik Friis
Steen Billesgade 6, st
2100 København Ø..... | 3538 7515 | 22. | Niels Henrik Tornbjerg
Blichersvej 73
5230 Odense M..... | 6613 2663 |
| 7. | Inger Brorson Hebsgaard (f. Hansen)
Energiplanlægger
Ferslev Byvej 36
9230 Svenstrup..... | 9838 0928 | <i>Kontaktperson: Karen Susanne Bomberg (3)</i> | | |
| 8. | Bent Warming Hansen
Møllevej 16
2970 Hørsholm..... | 4576 0178 | 15 ÅRS JUBILARER | | |
| 9. | Kirsten Holst
Chefkonsulent
Røhrt Skovvej 14, Neder Randlev
8300 Odder..... | 8656 0733 | Studenter 1987 a | | |
| 10. | Bente Laursen Rindom (f. Jensen)
Flensborgvej 124, Broderupmark
6360 Tinglev..... | 7464 2033 | 1. | Janni Boesen
Aikevej 2
6690 Gørding..... | 7517 8537 |
| 11. | Flemming O.E. Jensen
Mosevænget 21
2990 Nivå | | 2. | Tine Brockdorf
127 Albert Road,
London N22 7AG
England | |
| 12.* | Hanne van Kints (f. Jepsen)
Bellishaven 36
2625 Vallensbæk..... | 4364 4924 | 3. | Eva Lyngbye (f. Dencker)
Kastanielunden 13
6715 Esbjerg N..... | 7514 1461 |
| 13.* | Ejner Kabel
Chefkonsulent
Søkildevej 93
8680 Ry..... | 8689 0866 | 4.* | Lissi Enevoldsen
Alsædvej 2 D, St Darum
6740 Bramming..... | 7517 9363 |
| 14. | Heidi Külicher
Ulkindvej 1, Grønbjerg
7323 Give..... | 7534 4109 | 5. | Helen Kock (f. Fuglsang)
Marius Simonsens Vej 15, 3. th
8200 Århus N..... | 8616 1243 |
| 15. | Malene Lerche
Boeslundvej 22
2700 Brønshøj..... | 3888 4404 | 6. | Gitte Schmidt Hansen
Ågade 22, 1. th.
9000 Ålborg C..... | 9812 3003 |
| 16. | Berit Nørregaard
Fjordgade 3, 1. th
7100 Vejle..... | 7572 3776 | 7. | Inge Bjerrum Hansen
Fredensvej 7
6760 Ribe..... | 7542 3005 |
| 17. | Peter Ebbe Rasmussen
Over Jerstalvej 241
6534 Agerskov..... | 7483 3447 | 8. | Anne Sofie Jørgensen
Mågevej 75, 2. th.
2400 København NV..... | 3833 5346 |
| 18.* | John Robert Ravn
Grydagervej 1, Estrup Mark
6600 Vejen..... | 7660 0076 | 9.* | Anne Marie Kromann
Nørregade 3
6622 Bække..... | 7538 9605 |
| | | | 10. | Charlotte Larsen
Jedsted Klostervej 75, Jedsted
6771 Gredstedbro..... | 7543 2101 |
| | | | 11. | Anders Fromberg Nielsen
Stadion Allé 24, 4. tv.
8000 Århus C..... | 8620 1106 |
| | | | 12. | Alice Okholm
Briggen 58, Hjerting
6710 Esbjerg V..... | 7546 0314 |

13. Lone Olsen
Grønnevej 8
6771 Gredstedbro 7543 2116
14. Maja Rossen
Rugmarken 73
8520 Lystrup 8622 5911
15. * Anne Mette Lund (f. Sørensen)
Rødtjørnevej 50
2720 Vanløse 3874 7451
16. Anni Svensson (f. Thøstesen)
Jasminparken 38
6760 Ribe 7541 1323
17. Malin K. Westerlund
Østergade 9
3390 Hundested 4793 9128

Kontaktperson: Inge Bjerrum Hansen (7)

Studenter 1987 b

1. Helle Dahl Ziemann (f. Dahl)
Achter Knick 16
D-25474 Hasloh
Tyskland 0049 4106 69007
2. Kresten-Erik Dahl
Victoriagade 11, 1. th.
1655 København K 3223 9240
3. Lise Dahl
Collinsgade 9. 2.
6000 Kolding 7554 1836
4. Charlotte Dalgaard
Elmegade 15
2200 København N 3536 3746
5. Morten Friis Dall
Tennisvej 17
5580 Nr. Åby 6442 2704
6. Anne Ejsing
Trueholmvej 12, True
8381 Tilst 8624 3043
7. Hanne Puggaard Olsen (f. Hansen)
Oplysninger savnes
8. * Carsten Holst
Falkevej 16, Heldum
7620 Lemvig 9782 1140
9. Inger Brøgger (f. Krarup)
Stillingevej 53
4200 Slagelse 5854 7040
10. * Tina H. Haugsted
Ortenvej 20
6800 Varde 7522 4481
11. Ulla Lassen
Masnedøgade 18, 1.
2100 København Ø 3920 9171
12. * Jens Jakob B. Munksgaard
Tranebanken 15
4681 Herfølge 2277 6921

13. Laust Fall Nielsen
Reykjaviksgade 3, 4. tv
2300 København S 3296 9343
14. * Erik Ansgar H. Okkels
Bogfinkevej 3, 1. tv.
8210 Århus V 8610 0810
15. * Olav Peder H. Okkels
Ndr Landevej 7
6270 Tønder 7472 6463
16. * Selma Marie Olesen
Rådhus Allé 10 D, 1
3650 Ølstykke
17. Margit Poulsen
Skovfyrvej 22, Skæring
8250 Egå 8622 7724
18. Hanna Lisa Sampson
Albert Skeelsgade 17
6760 Ribe 7542 3694
19. Karin Yde Willumsen
Nylandsvej 7, 4. th
2000 Frederiksberg 3810 2522
20. * Allan T. Aaskov
Islevmark 9
2610 Rødovre 4083 9694

Kontaktperson: Morten Friis Dall (5)

Studenter 1987 x

- s1. * Nicolai Andersen
Bringebakken 58, Jonstrup
3500 Værløse 4466 3860
2. Jan Hansen
Sdr Farupvej 38
6760 Ribe 7544 6032
3. Lene Vind (f. Hansen)
Hillerup Markvej 17
6760 Ribe 7543 1982
4. Niels Cilliborg Schmidt (Hansen)
Hovedvagtsgade 4, 5
1103 København K 3316 1046
5. Niels Jørgen R. Heebøl (Hansen)
Skovhaven 17
5464 Brenderup 6444 1333
6. * Jan Birck Jensen
8 Balvairst Place, Bessborough Gardens
London SW1V 3SN
United Kingdom 0044 77 20 81 43 75
7. Jane Landergren
Moldamager 58
6240 Løgumkloster 7474 3993
8. * Birgitte Boel (f. Lassen)
Bildtsvej 11, st
6950 Ringkøbing 9732 6343

9. * Eva Brigitte Lau
Moldaugade 9, 1. th.
2300 København S. 3297 1887
10. Christoffer Moltke-Leth
Flensborggade 27, 4. tv
1669 København V. 3325 5750
11. * Lone Thrane Sørensen (f. Nielsen)
Ærovej 13
8370 Hadsten 8761 3444
12. Michael Riber Pedersen
Søndervold 252
7200 Grindsted. 7532 3838
13. Henri-Arne Ploug
Skolegade 21, 1. tv.
6940 Lem 9734 2232
14. * Susan Rosenberg-Adamsen
Kilholmvej 43
2720 Vanløse 3879 8382
15. Bjarne Skov
Øster Alle 94 B
6600 Vejen 536 7313
16. Sidse Stephensen
Skovhaverne 5, Skovkrogen
5683 Hårby. 6477 1717

Kontaktperson: Nicolai Andersen (1)

Studenter 1987 y

1. * Mette-Louise Andersen
Adolph Steens Allé 5, 3 th
1971 Frederiksberg C 3534 0978
2. * Preben Andersen
Rue Montagne au Chaudron 13, Apt 1
B-1150 Bruxelles
3. Anders Antonsen
Dybbølsgade 27, 4 th
1352 København K 2171 9625
4. Ole Breer
Højager 93
8530 Hjortshøj 8674 3764
5. Christian Dons Christensen
Udenrigsministeriet, Asiatisk Plads 2
1402 København K
6. * Dorthe Reinholdt Østergaard
(f. Christensen)
Tannisbugtvej 61, Tversted
9881 Bindslev. 9893 1923
7. Peter Christensen
Howitzvej 55 C, 3. tv
2000 Frederiksberg. 3888 8298
8. Anders Harpsø (Jensen)
Ribevej 1, Egebæk
6760 Ribe 7544 6606

9. Anne Møller Danø (f. Jensen)
Gammellosevej 164 D
2800 Lyngby 4444 7442
10. * Anders Hahn Christensen
Skt Pauls Gade 11 D 3
8000 Århus C. 8612 6980
11. Mette Lørup Lauritsen
Strandparken 5, st. th
8000 Århus C. 8612 0222
12. Kirsten Madsen
Brennerpasset 89
6000 Kolding 7550 5333
13. Lars Markussen
Budolfi Plads7, 2. th
9000 Ålborg C 9810 4662
14. Peter Møller
Duemosepark 158
3520 Farum 4499 3006
15. Karina Schou Laursen (f. Pedersen)
Lodssvænget 6, Hjerting
6710 Esbjerg V. 7546 1545
16. * Kristiane Brøndum Vandborg
Sigridsvej 10, st
2900 Hellerup 3961 2422
17. Ulrik Albers Petersen
Lundbyesgade 22. 3. th
8000 Århus C. 8613 5018
18. Steen Uhre Rahbek
Vibemosen 80
2670 Greve. 4341 1940
19. Lars Stern
Høveltsbjergvej 8
3450 Allerød. 4817 0199

Kontaktperson: Anders Antonsen (3)

Studenter 1987 z

1. Britt Bjerrum
Storkevangenget 14
3460 Birkerød 4581 5262
2. Laila Schmidt (f. Bleeg)
Skolevangenget 5
4400 Kalundborg 5950 7348
3. Martin Bregnballe
Ny Carlsbergvej 11, st
1760 København V. 3321 7025
4. Karrina Clausen
Grønnegade 72, 4.th
8000 Århus C. 8619 9323
5. Peter Enemærke
Jernkærvej 7
6760 Ribe 7542 0924
6. Britta Eriksen
Klørvænget 24 B, 2. lejl 21
5000 Odense C. 6541 3173

7. Anders Flensburg
Tranevænget 9
6760 Ribe 7541 0717
8. * Birgitte Bruun Bojesen (f. Jepsen)
Broager 11
6760 Ribe 7542 4592
9. Dorit Voss (f. Lorenzen)
Kronebakken 49
2830 Virum 2721 1880
10. Charlotte Lykke
Kabellejevej 7
3390 Hundested 4798 0712
11. Jens Maasbøl
Sundvej 2, st.tv.
2900 Hellerup 3940 3008
12. * Michael Møller
Primulavej 39, 4.tv.
5000 Odense C 4028 2586
13. Michael Smedegaard Pedersen
Emanuel-Geibel Str 16
D-24939 Flensburg
Tyskland 0049 461 5008 150
14. Torben Ryttersgaard
Bredgade 21, 2.tv.
4200 Slagelse 2241 4679
15. Karen Marie Banke Sørensen
Bakkebo 12
9240 Nibe 9671 0545
16. Lisbeth Runge Sørensen
Thuresensgade 6, 2.tv.
5000 Odense C 6619 2898
17. Gertrud Sabroe Termansen
Nylandsvej 82, 1
2000 Frederiksberg 3811 8224
18. Claus Tobiasen
Nørrelundparken 6 C
6760 Ribe 7541 1570
19. Bjarne Voldbjerg Tornbjerg
Rolighedsvej 18
6771 Gredstedbro 7543 2366
- Kontaktperson: Bjarne Tornbjerg (19)*
3. * Mette Marie Dons Christensen
cand. mag.
Guldbergsgade 20, 3.th
2200 København N 3539 7606
4. * Elisabeth Damkjær
Lærer
Abildgade 14, st
8210 Århus N 8610 4134
5. Birgitte Büchert Eskildsen
stud. mag.
Niels Juelsgade 73, 2.tv
8200 Århus N 8610 7990
6. Susanne Gotthardsen
Pædagog
Gråbrødregade 1, 1
6760 Ribe 7542 0225
7. Mikkel Hald
Tjørnegårdsvej 31
4000 Roskilde 4632 2754
8. * Lars Peter Hammel
Arkitekt
Sandvikbakken 28, lejl 134
N-4329 Sandvej
Norge 0047 5166 1911
9. * Mette Hansen
46 St. Georges Road, Golders Green
London NW11 0LR
England
10. Jacob Hartmann
Tyregodsvej 8, 2.th.
2500 Valby 3646 0868
11. Johan Eske Jelsberg
Lærer
Slotsgade 14
6760 Ribe 2346 9456
12. Karin Ingrid Jensen
Lærer
Tordenskjoldsgade 35, 3. tv
8200 Århus N 8610 4347
13. Anja Lydiksen
stud. mag.
Ålborggade 26, 3. tv
8000 Århus C 8618 3356
14. Nina Mentzel
Spurvevej 7
4100 Ringsted 5767 2790
15. Jan Nissen
Tjener
Finlandsparken 51, 1.tv
7100 Vejle 5126 0123
16. Jakob Chr. Hellberg Okkels
stud. teol.
Steen Billesgade 9, 2. tv.
8200 Århus N 8616 1887

10 ÅRS JUBILARER

Studenter 1992 a

1. Anne Marie Kaae Svanhede (Andersen)
Sygeplejerske
Ny Munkegade 75, st.th
8000 Århus C 8613 8873
2. Dorte Bundegaard Mikkelsen (Andersen)
cand. jur.
Skanderupgade 21
8660 Skanderborg 8651 2564

17. Anne Weber
stud. mag.
ØsterVoldgade 28, 5.tv
1350 København K 3313 3436
18. Brian Petersen
Studerende
Caprivej 5, 1. tv
2300 København S 2485 9992
19. Diana Viola Ploug
Modelkonstruktør
Haidi A/S, Navervej 6 (att. Diana)
7430 Ikast
20. Vibeke Miez (f. Stokbæk)
Speditør
Præstevænget 3
6630 Rødding 7485 0012
21. Pernille Søborg
Lærer
Museumsgade 6
8000 Århus C 8618 7388
22. Randi Thonesen Hostrup (f. Thonesen)
Pædagog
Folevej 11
6510 Gram 7482 3191
- Kontaktperson: Mette Marie Dons Christensen
(3)*

Studenter 1992 b

1. Eliza Norman Andersen
Sygeplejerske
Kløvermarken 40
6690 Gørding 7517 8842
2. * Kristina Andersen
Drost Peders Vej 6 C, 1
6760 Ribe 7542 0161
3. Vicki Thykær Madsen (f. Andersen)
Fengers Allé 11
6740 Bramming 7510 1992
4. * Malene Refshauge Beck
Arkæolog
Søgade 11
8000 Århus C 8613 1461
5. Heidi Bjergbæk
Pædagog
Birkelunden 20
6705 Esbjerg Ø 7514 4814
6. * Kirsten Andreassen (f. Bruhn)
Lærer
Kongeåvej 22
6660 Lintrup 7485 5700
7. Pernille Brøndum
stud. mag.
Vestergårdsvej 25, st. tv.
2400 København NV 3810 8690
8. Linda Riis Clausen
Pædagog
Exnersgade 51, 2.
6700 Esbjerg 7513 3410
9. Julie Birgitte Dahl
Refsnæsgade 41, 4. tv.
2200 København N 3535 9138
10. * Karen Degenkolw
stud. mag.
Enghavevej 57, 2. tv.
1674 København V 3322 1408
11. * Rikke Wind Gram
Bøgely, Jægersprisvej 2, Karlskov
7323 Give 7534 4404
12. Mette Ingvarsten
Nygårdsvej 135, st. th.
6700 Esbjerg 7545 6376
13. * Marianne Goral Krogh
Arkæolog
Dronningensgade 101. 3.
5000 Odense C 6614 1704
14. * Anne M Borch Hansen (f. Lauritsen)
Vedelsgade 19 A, 2. tv.
7100 Vejle 7572 5263
15. Sebastian Mattos
Oplysninger savnes
16. Thomas Michaelsen
Drost Peders Vej 2 A
6760 Ribe 2023 4821
17. Tina Bjerre Nielsen
stud. mag.
J. Michaelsensgade 6, 4. th.
8000 Århus C 8620 2522
18. Turi Nielsen
Sygeplejerske
Tage Hansensgade 21, st. th. nr 1023
8000 Århus C 8620 2817
19. Bjarke Overgaard
Cort Adellers Gade 13, 3. th.
8200 Århus N 8610 1457
20. Gitte Slyngborg Caldarelli
Violvej 10
6650 Brørup 7538 4313
21. Asger Thorulf
Kløervej 27, 8. mf.
6000 Kolding 7552 5015
22. * Rasmus Helmin Welling
Middelfartvej 42
6000 Kolding 7452 9909
- Kontaktperson: Marianne Goral Krogh (13)*

Studenter 1992 x

1. Anders Bach
Ph.D studerende
c/o Toft
Krathusparken 10
2920 Charlottenlund 2250 4837
2. Nikolaj Christian Bang
stud. merc.
Brohusgade 18, 5.th.
2200 København N. 3535 2989
3. Betina Beck
Lærer
Roagervej 396 B
6760 Ribe 7544 3275
4. * Anders Georg Bruun
cand. scient, Geofysiker
Vejlegade 9, st. tv.
2100 København Ø 3555 2264
5. Lene Damgaard
Søvej 6 B, 1.
8220 Brabrand 8626 3013
6. Anita Ebsen
Socialpædagog
Middelfartvej 141, st. tv.
5200 Odense 6592 3592
7. Peter Eriksen
Arkitekt
Lille Strandstræde 2, 2.
1254 København K 2814 0403
8. Ulrik Fredensborg
Taxachauffør
Niels Juels Gade 83, 1.
8200 Århus N. 8678 9929
9. * Terkel Gad
Studerende
Hostrupvej 20, vær 44
1950 Frederiksberg C. 3524 8144
10. * Lene Skov Hostrup
Sygeplejerske
Vedelsgade 105, st. tv.
7100 Vejle 7582 2153
11. Dorte Børsmose Jacobsen
Porten Toft 32
6760 Ribe 7541 1914
12. Christina Kamstrup
Product Manager Assistant
Jellingvej 10, 1.
7100 Vejle 7572 7799
13. Morten Asser Karsdal
Civilingeniør, afdelingsleder
Ndr. Frihavsgade 100 A, 4. th.
2100 København Ø 3555 7779
14. * Christina Klingenberg
cand. scient.
Dronning Dagmars Vej 81
3650 Ølstykke 2160 1051
15. * Jette la Cour Landergren
Lærer
Rylevej 4
6500 Vojens 7359 1112
16. Claus Henrik B. Nicolaisen
Ingeniør
Skodsborg Strandvej 102 A
2942 Skodsborg 4550 5797
17. Christine Serup Ditlevsen (f. Nielsen)
Vinkelvej 14
8723 Løsning 7674 8079
18. Kristian Toft Nielsen
Produktudvikler
c/o Morten Toft Nielsen
Tøndervej 43
6780 Skærbæk 4091 5799
19. Rikke Skuldbøl Nielsen
Sygeplejerske
Borgergade 22, 4.
9000 Ålborg
20. * Rikke Rohrsted
Jernbanegade 5 A, 2.
6270 Tønder 7472 7207
21. * Lars Stenger
Læreer
Sct Laurentiigade 25
6760 Ribe 7541 1995
22. Kaj Sünksen
Studerende
Istedgade 8, 1. lejl 4
8000 Århus C 8618 1444
23. Gert Th. Grønberg Sørensen
Civilingeniør
Ægirsgade 3, st. tv.
2200 København N 3581 0481
24. * Jacob Vind
Systemadministrator
Østbanegade 103, lejl. 46
2100 København Ø 3525 1895

Kontaktperson: Anders Georg Bruun (4)

Studenter 1992 y

1. * Jane Susanne Andersen
Skelskør Landevej 28, 1. Gerløv
4200 Slagelse 5858 4886
2. Martin Hansen Brunsgaard
Horsensgade 11, 2. tv.
2100 København Ø 3543 9840

3. Bitten Guldbjerg Christensen
Svendborg vej 15
5762 Vester Skjerninge 6224 1066
4. Janne Husted Christensen
Frederiksgade 18, 2.
4200 Slagelse 5850 0942
5. Svend. H. W. Friedrichsen
Moltrupvej 13
6100 Haderslev 7452 1453
6. Dorte Jepsdatter Gram
Fortevej 95 B,
8240 Risskov 8617 0419
7. Michael Grisell
Syrenparken 11
6760 Ribe 7542 2034
8. Mette Drejer Jensen
Toftlundvej 10
6760 Ribe 7542 5154
9. Rasmus Møller Jensen
Heimdalsgade 2, 2. tv
2200 København N 3585 9197
10. Jane Uhd Jepsen
Sognevej 5
8420 Knebel 4025 6878
11. Morten Johansson
Hjortevænget 4
6100 Haderslev 7452 4004
12. Robert Andreas S. Jønsson
Langelandsvej 43, 3. th.
2000 Frederiksberg 3819 9632
13. Frank Jørgensen
Skovgårdsvej 29, Skovgårde
5471 Søndersø
14. *Eskild Thomsen Krab
Lintrupvej 49
6630 Rødding 7485 5279
15. Linda Suh Jensen (Meier)
Porsholtparken 34
6740 Bramming 7517 3217
16. *Lisbeth Nagstrup
Toftevej 12, Hviding
6760 Ribe 7544 6810
17. *Anne Nielsen
Bronzealdervej 31 C
8210 Århus V
18. *Maria Walsted Nyboe
Bryggerivej 6, 4. tv.
2500 Valby 3630 1686
19. *Lars Raae Olesen
Heliosvænget 22, 2 Dalum
5250 Odense SV 6617 3934
20. *Kim Petersen
Kingsovej 10
6000 Kolding 7553 9927
21. Brian Østergaard Sørensen
Nygårds Plads 6, 9. tv.
2605 Brøndby 3648 2646
22. Mette Sørensen
Broekstraat 241
6828 Arnhem
Holland 0031 263 893 888
23. *Mette Øtoft
Skolegade 6 A
6760 Ribe 7541 1998
- Kontaktperson: Mette Øtoft (23)*

Studenters 1992 z

1. Karen Andersen
Lærer
Fåborgvej 14
6752 Glejbjerg 7519 8677
2. Trine Christensen (f. Andersen)
Bioanalytiker
Asbogårdvej 3
6622 Bække 7538 9556
3. Jesper Bromerholm
Maskinmester
Frederiksgade 5 b, 1 tv.
5700 Svendborg 6222 9094
4. Anders H. Christensen
Lindbæksvej 1, Strandhuse
6000 Kolding 7553 0366
5. Daniel Dich Dyssel
191 E, 76th Street, Apt 6 B
10021 New York, NY
USA +212 2490670
6. *Henrik Helth Hansen
Lagerforvalter
Søparken 43
6800 Varde 7522 4599
7. Kenn-Erland Kruse Hansen
Studerende
Storegade 160
6700 Esbjerg 2043 7730
8. *Jesper Astrup Harder
Studerende
Gabelsparken 69
6740 Bramming 7517 2813
9. Anders Hessellund
cand. med.
Nedergårdsvej 14 a
8200 Århus N 8610 9944
10. Christian Jensen
Levnedsmiddeltekniker
Bjælderbæk 19, 1 th.
6000 Kolding 4098 9760

Adresseeftersforskning 2002

Antal medlemmer af RS

11. *Jesper Munk Jensen
 cand. scent.
 Sjællandsgade 45, 1.
 8000 Århus C 8619 5763
12. *Inge Jessen Pedersen (f. Jessen)
 Art director
 Tornums Allé 15
 6760 Ribe 7541 1031
13. Gitte Josephsen Højen
 Studerende
 Ny Munkegade 75, 2. th.
 8000 Århus C 8618 5727
14. Nete Karlby
 Produktionsleder
 Varnæsrigvej 17, Varnæs
 6200 Åbenrå 7368 0150
15. Jens Nykjær Larsen
 Vibekegade 27, 2. th.
 2100 København Ø 3927 0105
16. *Klaus Lundgaard
 Østerbro 69, st. tv.
 9000 Ålborg 2178 1202
17. Louise Mønsted
 c/o K & K Jespersen, Postboks 136
 3900 Nuuk, Grønland
18. *Anna Busch Nielsen
 Biolog
 Tåsingegade 22, 3. th.
 8200 Århus N 8678 6502
19. *Lone Nielsen
 Dannebrogsgade 17, 2. tv.
 9000 Ålborg 9877 0226
20. *Christine Louise Raundahl
 Tekstildesigner
 Georgsmindevej 19 C, Georgsminde
 8581 Nimtofte 2127
21. Mette Grøndahl Rosenstand
 Studerende
 Odinsgade 50, 2
 5000 Odense C 6612 7866
22. Marlene Emilie Riis (f. Schultz)
 Fyrrekrogen 15, Egebæk
 6760 Ribe 7544 6164
23. Bjarne Lunde Sørensen
 Studerende
 Lyshøjgårdsvej 101, st. dør 1
 2500 Valby 3643 0577
24. *Pernille Tønder
 Kemiingeniør
 Løvtoften 23
 2630 Tåstrup 4371 4692

År	ST	RS*	RE	RS*
1917	1	0	0	0
1927	2	1	1	0
1932	5	1	9	2
1937	3	3	4	3
1942	11	8	21	14
1947	14	9	24	8
1952	17	13	32	18
1957	27	19	28	6
1962	54	24	26	9
1967	52	15	8	3
1972	75	29	10	0
1977	81	26		
1982	126	39		
1987	91	23		
1992	115	37		
I alt	674	247	163	63
	eller			
	837		310	

37%

Kontaktperson: Henrik Helth Hansen (6)

OBS - 40 års jubilarer - OBS

Ude ved plantagen nord for byen - lige drejet om ad Farupvej, inden Jernkjarvej - står i skovbrynet en bænk, dejlig at sidde på og kigge ind mod Ribe. Bænken er hvidmalet med røde gavle, som nu ordentlige bænke i Ribe er det. Dog adskiller netop denne bænk sig ved at have en messingplade på ryglænet; en plade som netop i sommertiden kommer til at se ganske ny ud. Inskriptionen lyder: In memoriam sc(h)olae Ripensis - Anno Domini MDCCCLXIV - N.N. Bænken skænkedes af N.N. = Nicolai Nyholm i 1914 til plantagen (Forskønnelseskomitéen), som lod den opstille der, hvor Nyholm så Ribe for første gang, da han 50 år tidligere kom til byen for at skulle læses op til studentereksamen af Katedralskolens daværende rektor Bendtsen. Siden da har de nydimitterede studenter i mange år lagt deres køretur ud omkring bænken og pudset mindepladen. Efterhånden som studenterholdene blev større, og der til køreturen krævedes flere vogne, blev traditionen svigtet. For nogle år siden blev den taget op igen af 40-års jubilarerne. Og siden har pladen hvert år efter translokationen skinnet i sin nypudsethed. Bænken venter også i år besøg af 40-års jubilarer.



Ripenser-Samfundets Generalforsamling 2002 23. februar i Ribe

På bestyrelsens vegne vil jeg gerne byde velkommen til den ordinære generalforsamling, der som bekendt hvert andet år afholdes på skolen. For et år siden afholdtes forsamlingen i Ny Carlsbergfondets lokaler, hvor værten Hans Edvard Nørregård-Nielsen læste uddrag af manuskriptet til den senere meget omtalte »Riber ret«. Da bogen udkom, fik den og ikke mindst skolen megen omtale, men det væsentlige i de forbindelse er for mig temaaet, som er intensiteten af de oplevelser vi gennemlevede i vore skoleår og den betydning, de har fået for mange af os. Mange af disse oplevelser er fælles gods og er jo netop baggrunden for, at en for-

ening som vores har sin berettigelse. Vi har i bestyrelsen en fornemmelse af, at dette vil fortsætte med at være tilfældet.

Ved sidste generalforsamling blev jeg valgt til formand. Forsamlingen må senere tage stilling til, om jeg har indfriet forventningerne.

Efter disse indledende bemærkninger vil jeg gerne åbne generalforsamlingen ved som det første punkt på dagsordenen at forestå valget af en dirigent.

Bestyrelsen foreslår Carl Rise Damkjær, som med myndighed og indsigt i foreningens aktiviteter tidligere har røgtet dette hverv på fortrinlig vis.

Formandens beretning

Ripenser-Samfundets funktion er forankret i skolens aktiviteter og jeg indledningsvis takke rektor for et fortræffeligt samarbejde. Det nyligt udkomne Årsskrift bærer vidne herom. Vi følger spændt planerne med skolens udvidelse tæt på lokalet, hvor mødet i dag afholdes. I Årsskriftet kan man læse rapporterne fra de studerende, der var de første modtagere af legatet fra Frode Schøns Fond. Legatet uddeles af skolen, men annonceres også i Ripenserbladet.

Om end Ripenser-samfundets eget legat, Niels Lauridsens og Hustrus legat uddeler mindre portioner end det førnævnte, kan vi i år glæde os over at kunne uddele et dobbelt så stort beløb som sidste år, nemlig 40 000 kr.

Bestyrelsen for Lauridsens Legat udgøres nu af Preben Husted, Peter Lungholt og formanden.

Legatet annonceres i Ripenserbladet og

på Ripenser-samfundets hjemmeside.

Som noget nyt kunne ansøgningsskemaet og tilhørende vejledning også hentes eller »downloades«, som det hedder i den tilhørende terminologi direkte fra hjemmesiden.

Der indkom 14 ansøgninger, hvoraf de 13 havde benyttet sig af denne nye elektroniske vej. 9 ansøgninger kunne imødekommes. Seks ansøgere fik 4000 kr. og 3 ansøgere fik 5000 kr.

Erfaringerne har været særdeles positive og legatets bestyrelse vil foreslå derfor også at denne fremgangsmåde benyttes ved næste opslag.

Ripenser-Samfundets hjemmeside har nu fået en mere bekvem adresse: Ripensersamfundet.dk.

Siden adresseændringen i august 2001 har hjemmesiden været besøgt 479 gange og har af over 70 personer været benyttet



Formanden aflægger beretning.

til at meddele ændringer i adresser og e-mail adresser. Det er en meget stor hjælp i opdateringen af medlemskartoteket og bestyrelsen er glad for, at så mange har benyttet sig af muligheden for at gøre dette ad elektronisk vej. Et stigende antal medlemmer har nu meddelt deres e-mail adresser.

For et år siden havde vi 350 adresser i kartoteket. Vi har nu 635 e-mail adresser i kartoteket, med et stigende antal. Bestyrelsen anser det for vigtigt at stille mod høj tilslutning, ikke mindst af hensyn til yngre medlemmer, som jo er vant til at benytte denne kontakt form. Også adresseforskningen lettes betydeligt og med en besparelse i porto og tidsforbrug. Det er bestyrelsens opfattelse, at e-mail registret ikke er offentligt tilgængeligt, men først og fremmest skal tjene til hjælp for kontaktpersoner ved adresse eftersøgningen til jubilartortegnelsen.

På hjemmesiden er oprettet en »opslags-tavle«, som endnu ikke benyttes i noget stort omfang. Meningen er, at man her kunne komme i kontakt med gamle kammerater og lave aftaler om jubilarsammenkomster o.s.v. Vi vil gerne opfordre medlemmerne til at gøre mere brug heraf.

Hjemmesiden vedligeholdes af Jørgen Kellermann, som også har løst opgaven med etableringen på en for foreningen særdeles favorabel økonomisk måde. Han fortjener derfor til fulde titlen af »webmaster« og takkes hermed for sin betydelige indsats for at placere foreningen i »cyberspace«.

I den forbindelse kan jeg nævne at også



Kirsten Grünfeld gennemgår regnskabet.

ninger derfra, som nu er lagt over i det nye system.

Det omlagte kartotek har ikke alene stor betydning for adresseeftersforskningen i forbindelse med udarbejdelsen af vor jubilarservice, men også for ekspedition af de løbende kontakter med medlemmerne.

Det er i forbindelse med den kommende translokation lykkedes at efterspore 837 personer ud af rekordstort antal på 850 jubilarer. Ud af de 837 jubilarer er 305 medlemmer af Ripenser-Samfundet, svarende til 36 %. Efterforskningen er som førhen ledet af Johs. Jensen med bistand af 46 kontaktpersoner, men det skal ikke skjules, at Johs har trukket det største læs. Han meddeler med beklagelse, at han ikke kan finde fire! Selvom der er tale om 5 promille, vil alle, som kender Johs., være klar over, at det finder han ikke er helt tilfredsstillende. Hvis det kan være ham til trøst, vil jeg anføre at bestyrelsen synes, at det er et meget impone-

rende resultat. Bestyrelsen lægger afgørende vægt på at kunne tilbyde årets jubilarer denne service med så stor nøjagtighed som muligt. Johs Jensen meddeler i øvrigt, at han gerne ser sig afløst og gerne vil bistå med at indføre sin afløser i dette spændende arbejde. Hvis der blandt tilhø-

adressekartoteket nu er blevet omlagt også ved Jørgens mellemkomst, således at foreningen nu råder over et fuldt moderne adressekartotek med mange søgemuligheder. Foreningens sekretær Poul Noer har ydet en meget betydelig indsats ved oprettelsen af kartoteket. Det er oplys-

rerne findes nogle, som kunne tænke sig at gå ind i dette arbejde, kan de henvende sig til Johs. Jensen.

I år har vi en jubel-jubilar, idet Tage Hestbech, student fra 1917, kan holde 85 års jubilæum i år. Han blev 103 år den 17. januar. I den anledning ville bestyrelsen gerne hilse på ham og interviewe ham, men det kunne ikke gennemføres.

I det forløbne år er følgende tidligere elever fra Ribe Katedralskole afgået ved døden:

Line Rechnagel R 26
 Frede Nielsen S 29
 Tage Vind Knudsen R 31
 Aksel Stenderup S 38
 Emma Elisabeth Abramczyk S 38
 Sven Nordahl R 40
 Helge Høi Hansen R 41
 Peter Tønder Høy Hansen S 42
 Aase Nielsen S 42
 Lejf Banke Rasmussen S 42
 Anny Hansen f Fjord R 42
 Hanne Brink f Clemmensen R 44
 Rigmor Hansen f. Bak R 48
 Edith Benthin f Backhaus S 50
 Erik Aude-Pedersen R 52
 Inge Wilsleff Funch f. Hansen R 58
 Hanne Lyng Jørgensen S 96
 Børge Christian Møllgaard
 Arne Olsen R 37
 Forhenværende Rektor Thomas
 Mathias Rasch (Rektor i årene 1977-
 88) døde 5.2 d.å.

Hans Jakob Willumsen S 36 døde 13.2 d.å.
 Jeg vil gerne om ham sige nogle få mindeord.

Hans Jakob var søn af skolens tidligere rektor Willumsen. Han var i mange år et aktivt og meget værdsat medlem af Ripensersamfundets bestyrelse. Han var på grund af sit charmerende væsen afholdt af mange og havde derfor talrige kontakter med tidligere elever. Vi vil mindes de glade stunder, han skabte for os.

Må jeg bede forsamlingen rejse sig og i

stillehed mindes de som ikke længere er iblandt os.

Om Ripenser-Bladet kan jeg berette, at det er udkommet i det planlagte antal numre fortsat med Gregers Jæger som redaktør. Gregers har æren for at bringe højaktuelt stof og er derfor stærkt medvirkende til, at bestyrelsen modtager mange rosende ord om bladet, som jo er foreningens ansigt udadtil. Dorte Lund har haft ansvaret for den høje kvalitet af billedmaterialet.

Gregers varetager mange opgaver i forbindelse med den tekniske fremstilling, annoncering og plejer mange kontakter til andre betydelige nyhedsmedier og ikke mindst til skolen. Hertil kommer en betydelig aktivitet i forbindelse med diverse arrangementer, så det vil være naturligt at viderebringe den påskønnelse herfor, som bestyrelsen jævnlgt modtager.

Årets translokation måtte desværre henlægges til domkirken, med de akustiske problemer det medfører. Der var desværre en del af deltagerne, som havde meget svært ved at følge talerne.

Det er vort håb at problemerne kan løses, så alle kan få fuld glæde af den festlige begivenhed.

Receptionen fik iøvrigt et meget vellykket forløb og vi takker skolen for et fint samarbejde ved afviklingen og en indsats fra frivillige hjælpere. I år satte 50 års jubilar et særligt festligt præg. På dagen.

Skolen har som nævnt været i fokus i medierne på grund af omtalen i bogen »Riber Ret«. Bestyrelsen har modtaget flere henvendelser specielt på grund af omtalen af en af skolens lærere. Bestyrelsen har ikke følt det som sin opgave at komme med udtalelser til støtte for vedkommendes renommé, men har opfordret til at lade henvendelserne udmønte sig i et indlæg i bladet, hvilket da også er sket.

I det hele taget opfordres medlemmerne til at komme med indlæg i bladet. De sidste numre rummer mange eksempler på stor skrivelyst til inspiration for andre.



Redaktøren sammen med 3 af de frivillige hjælpere: Ib og Bodil Østerlund Madsen samt Elsebet Jæger.

Jørgen Kellermann har systematiseret arkiverne, hvor man hente kildeoplysninger. Vi savner dog stadig indlæg fra vore yngre medlemmer.

Bestyrelsen har for nylig modtaget en større samling trigonometriske modeller, som har tilhørt lektor Heide Petersen. Vi takker lektor Heide Petersens datter, Karen Pagels for gaven, som vil blive overdraget til skolen.

Ved afslutningen af denne beretning vsil jeg gerne takke alle, der har støttet bestyrelsens arbejde.

Specielt de, som fortsætter arbejdet med dokumentation af, at vi har været elever på landets ældste skole. Ripenser-samfundet er særdeles vitalt, men behøver jævnligt fornyelse og støtte fra yngre medlemmer, som vil deltage i det organisatoriske arbejde.

Knud W. Kastrop



RIPENSER-SAMFUNDET

Driftsregnskab for perioden 1/1 - 31/12 2001

INDTÆGTER

Budget 2001

Kontingent 1, 1700 medlemmer.....	161.500,00	(161.500)
Kontingent 2, 252 medlemmer.....	10.080,00	(11.000)
Ekstrabidrag (20 medl.).....	2.060,00	(1.000)
Renter (netto).....	5.305,42	(5.200)

Indtægter i alt..... 178.945,42 (178.700)

UDGIFTER

Bladet:

Trykning.....	93.176,25
Distribution.....	25.311,34
Redigering.....	5.739,79
- Annonceindtægter.....	-6.450,00

Bladet i alt.....	117.777,38	(128.000)
Arrangementer.....	21.479,50	(25.000)
Kontingentopkrævning.....	10.071,25	(13.000)
Arkiv.....	-	(1.000)
Kasserer.....	-	(200)
Sekretær.....	2.615,55	(1.000)
Formand.....	399,75	(500)
Næstformand.....	160,00	(500)
Adresseeftersøgning.....	3.848,41	(2.500)
Diverse, gebyr rejser m.m.....	5.833,38	(7.000)
EDB-skærm og Home Page.....	3.045,00	

Udgifter i alt..... 165.230,22 (178.700)

Årets overskud..... 13.715,20

Status pr. 31/12 2001

AKTIVER

Kassebeholdning.....	1.545,25
Indestående på girokonto.....	32.988,25
Indestående i bank.....	48.460,98
Mgl. Annonceindt.....	600,00
Værdipapirer ^{x)}	103.193,40
Organisations manualer.....	1,00

186.788,88

PASSIVER

Kapitalkonto	172.125,08
Overskud	13.715,20
Kurstgevinst.....	948,60

186.788,88

x) Værdipapirer

5 % Danske Stat 2005, nom. 102 000 kurs 101,17 = 103.193,40

Allerød den 21/2 2002

Kirsten Grünfeld

Foranstående regnskab, som vi har revideret, er i overensstemmelse med foreningens bogføring og vedtægter. Som led i revisionen har vi:

- afstemt kasse-, bank-, giro- og værdipapirbeholdningerne.
- kontrolleret registrering af medlemmernes ekstrabidrag.
- sammenholdt medlemskontingentindtægterne med foreliggende indtægtsbilag.
- sammenholdt udgifterne med foreliggende dokumentation samt kontrolleret den anvendte udgiftsspecifikation.

København den 21/2 2002

København den 21/2 2002

Merete Lindqvist

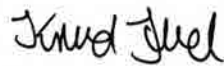
Knud Juel

RIPENSER - SAMFUNDET**ÅRSREGNSKAB FOR RIPENSER-SAMFUNDETS UNDERSTØTTELSESFOND 2001****INDTÆGTER**

Bidrag til UF	81,49
Renter, netto	4.715,74

I alt 4.797,23

UDGIFTER

Uddelt legat	5.000,00
Gebyrer	79,38

I alt 5.079,38

Årets underskud **282,15**

Status pr. 31/12 2001**AKTIVER**

Indestående på bankbog	7.347,89
5 % Danske Stat 2005, nom. 94 000 kr., kurs 101,17	95.099,80

102.447,69

PASSIVER

Kapitalkonto, primo saldo	101.855,64
Kursgevinst	874,20
Underskud	-282,15

102.447,69

Allerød den 21/2 2002



Kirsten Grünfeld

Ovenstående regnskab har vi revideret og fundet i orden, idet vi har kontrolleret alle beholdninger, gennemgået bilagene samt konstateret korrekt sammenhæng mellem indgåede gaver fra Ripenser-Samfundet og Ripenser-Samfundets tilgodehavende.

København den 21/2 2002

København den 21/2 2002

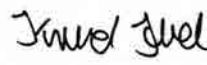
Merete Lindqvist

Knud Juel

RIPENSER - SAMFUNDET

Bestyrelsens forslag til budget 2002

INDTÆGTER

Kontingent, gruppe 1, 1700 medlemmer à 95 kr.....	161.500,00 kr.
Kontingent, gruppe 2, 275 medlemmer à 40 kr.....	11.000,00 kr.
Ekstrabidrag.....	1.000,00 kr.
Renteindtægter.....	5.200,00 kr.

Indtægter i alt..... 178.700,00 kr.

UDGIFTER

Bladet:

Trykning.....	105 000,00 kr.
Distribution.....	27 000,00 kr.
Redigering.....	7 000,00 kr.
- Annonceindtægter.....	8 000,00 kr.

Bladet i alt	131 000,00 kr.
Arrangementer.....	25 000,00 kr.
Kontingentopkrævning.....	10 000,00 kr.
Arkivar	1 500,00 kr.
Kasserer	200,00 kr.
Sekretær	1 000,00 kr.
Formand	500,00 kr.
Næstformand	500,00 kr.
Adresseeftersøgning.....	2 500,00 kr.
Diverse, gebyrer, rejser m.m.	6 500,00 kr.

Udgifter i alt

178 700,00 kr.

Fra generalforsamlingen ...





Besøg på Ribe Kunstmuseum

Efter veloverstået generalforsamling havde Ripenser-Samfundets bestyrelse arrangeret en guident rundvisning på Ribe Kunstmuseum. Hr. Kurt Lasthein, formand for Museet, tog imod os efter »lukketid«.

Efter en velkomst og en orientering omkring museet, gik vi, ca. 30 personer, gennem de smukke rum, hvor kunstværkerne, efter en nyophængning af Kurt Lasthein, var ophængt efter alder, begyndende med de dejlige Guldaldermalere og videre op igennem tiderne.

Malerierne var også opdelt efter emner, f.eks. landskaber, mennesker, o.s.v.

Ligeledes er lyset og rummene blevet udnyttet meget bedre.

Man har fået en del af de udlånte værker hentet hjem igen, også et par nyan-skaffelser, bl.a. et billed af Johan Rohde,



C. W. Eckersbergs berømte billede af en gård i Rom finder man i salen med Guldaldermalerne.

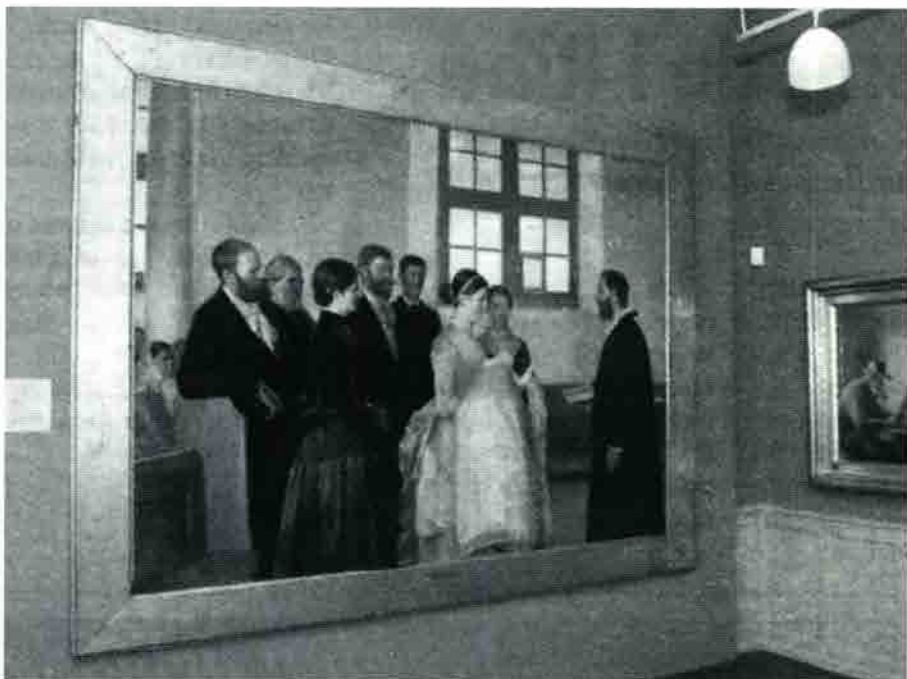

Michael Anchers berømte »En Barnedaab i Skagens Kirke« fra 1888 hænger stadig på sin vante plads på Ribe Kunstmuseum.



Kurt Lasthein med Johan Rohdes billede, som netop er erhvervet og nu kan ses på museet.

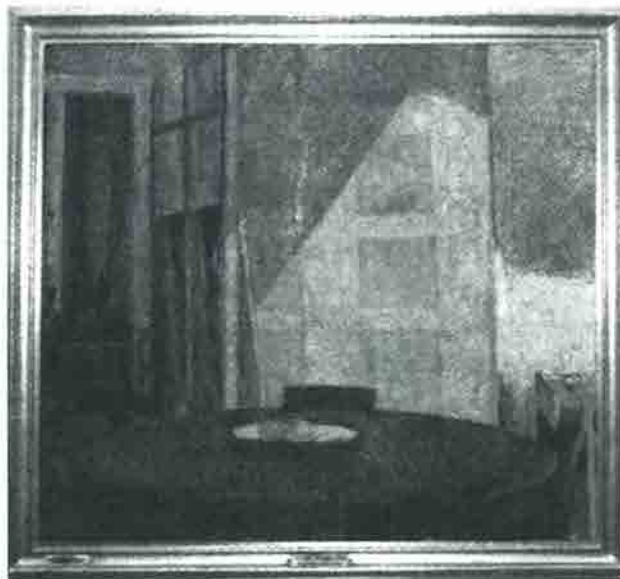

Ribes biskop, Niels Holm, var ked af at skulle undvære Aksel Jørgensens »Interiør med sol«. Det hængte i biskoppens spisestue, indtil Kurt Lasthein dukkede op og hentede det.

1900, fra hjørnet af Sviegade og Sønderportgade. I det første rum, hænger også en nyan-skaffelse, et stort »gråt« maleri, med et smukt lys i, L. A. Schous billed, »Chione dræbt på jagt af den krænkede Diana«.

En rigtig dejlig oplevelse var det, og meget anbefalelsesværdigt.

Tak til Hr. Kurt Lasthein for en rigtig god eftermiddag!

Elsebet Jæger



Bente Bramming Madsen, R.49, og Kurt Lasthein på Ribe Kunstmuseum.

Ripensersamfund.

Fr!

Da vi længe har savnet et Ripensersamfund i Lighed med de af tidligere Elever fra mange andre Skoler allerede stiftede, og der i den nærmeste Tid tænkes oprettet et saadant, opfordres De her ved til at støtte Sagen ved straks at indmelde Dem som Medlem.

Samfundets Formaal skal være:

- I Ad selskabelig og anden Vej at udvikle og bevare Sammenholdet mellem tidligere Elever i Ribe-Katedralskole samt Lærere og Embedsmand, der er eller har været knyttet til denne Institution.
- II At yde saavel ældre som yngre tidligere Elever i Ribe-Katedralskole, der er i Trang, Støtte ved Oaver eller rentefri Laan.

Kontingentet vil antagelig ligesom for de andre Samfund blive 2 Kr. aarlig.

Indmeldelse, der grundet paa Ønske om snarlig Oprettelse af Samfundet bedes foretaget saa hurtigt, det er Dem muligt, finder Stød ved skriftlig eller personlig Henvendelse til

Stud. med. K. Fogh, Nordre Frihavsgade 17,

(Træffetid 4—5 Efterm.)

København Ø.

Meddelelse til Medlemmerne angaaende den konstituerende Generalforsamling udsendes, naar et tilstrækkeligt Antal er indtegnede.

Nedenstaaende Medlemmer anbefaler paa det bedste Oprettelsen af et Ripensersamfund med ovennævnte Formaal:

J. Nielsen, Rektor, Ribe.	J. M. Secher, Overlærer, Ribe.	C. Dybdal Overlærer, Ribe.	C. Amorsen, Overlærer, Ribe.	D. Wulsten, Adjunkt, Ribe.
V. Bloch, Adjunkt, Ribe.	K. Knudsen, Adjunkt, Ribe.	J. Lange, Adjunkt, Ribe.	A. W. Høst, Adjunkt, Ribe.	H. Reineke, Adjunkt, Ribe.
L. Christiansen, Adjunkt, Ribe.	Th. Nørregaard, Adjunkt, Ribe.	Stokholm-Simonsen, Gymnaстикlærer, Ribe.	H. Lassen, fv. Adjunkt, Ribe.	
P. J. Pedersen, Stiftsprovst, Ribe.	C. Rosenstand, Stiftsasscerer, Ribe.	H. Windfeld-Hansen, Bankdir. M. L., Ribe.	P. P. Jørgensen, cand. theol., Ribe.	Jacob A. Riis, Forfatter, New-York.
C. Førslev, Borgmester, Køge.	E. C. Vildenskov, Toldforvalter, Esbjerg.	Th. Brinch, Overlæge, Esbjerg.	Eug. Warming, Prof. Dr. phil., Kbh.	H. F. Fellberg, Dr. phil., Pastor emer., Åskov.
Th. Sørensen, Provst, Skanderborg.	P. Vibæk, Præst, Taarby.	H. Lund, fv. Højestercassessor, Charlottenlund.	J. P. Bjerrum, Prof. Dr. med., Kbh.	
Holger Pedersen, Prof. Dr. phil., Kbh.	J. Gram, Raadfm. Dr. phil., Kbh.	Chr. Ramsing, Prof. Ingeniør, Kbh.	I. Windfeld-Hansen, Belysningsdirektor, Kbh.	
Franz v. Jessen, Redaktør af »Riget«, Kbh.	J. F. Bartholin, Redaktør af »Dagbladet«, Kbh.	A. Lund, Oberst, Kbh.	Henrik Madsen, Politinspektør, Kbh.	
Chr. Blinkenberg, Dr. phil., Kbh.	K. F. Kineh, Dr. phil., Kbh.	Johs. Lindbæk, Dr. phil., Kbh.	J. M. Abrahamson, Læge, Kbh.	H. V. Arntz, fv. Distriktslæge, Kbh.
P. N. Hansen, Overlærer, Dr. med., Kbh.	I. Friis, Korpslæge, Kbh.	Ax. Friis, cand. pharm., Kbh.	E. Bovlen, cand. mag. Sprogslærer, Kbh.	K. Rasmussen, Provst, Kbh.
A. Skottrup, Præst, Kbh.	Chresten Skikkild, Billedhugger, Kbh.	C. F. Christensen, Assistent, Kbh.	E. Stürup, cand. jur., Kbh.	V. P. Bøggild, Assistent, Kbh.

Ripenser-Samfundet fylder 90 år



Knud Fogh.

Ripenser-Samfundet har i år 90 års fødselsdag, idet den stiftende generalforsamling fandt sted i Studenterforeningen 26. marts 1912.

Initiativet til stiftelsen af Ripenser-samfundet blev taget af stud. med. Knud Fogh, som året forinden havde talt med adskillige kammerater om oprettelse af en forening i lighed med de sammen slutninger, som bestod for andre gamle, traditionsrige skoler.

Forude for generalforsamlingen havde Knud Fogh sikret sig opbakning til ideen hos en lang række personer, som dels repræsenterede skolen og byen, dels omfattede en kreds af fremtrædende mænd i København. Blandt disse dannede en række kendte professorer og andre højere akademiske embedsmænd en ripensisk "klike", som var af stor betydning for Ripenser Samfundets første år.

Der udsendtes et "cirkulære" om oprettelsen på Knud Foghs initiativ, med 50 underskrifter af de omtalte fremtrædende medlemmer, til 300 tidligere elever og 177 meldte sig herefter ind i foreningen.

Af det omtalte "cirkulære" fremgik at:
"Samfundets formål skal være:

I. Ad selskabelig og anden Vej at udvik-

le og bevare sammenholdet mellem tidligere Elever i Ribe- Katedralskole samt Lærere og Embedsmænd, der er eller har været knyttet til denne Institution

II. At yde saavel ældre som yngre tidligere Elever i Ribe-Katedralskole, der er i Trang, Støtte ved Gaver eller rentefri Lån".

Der deltog 80 i generalforsamlingen. Der forelå allerede på det tidspunkt et fuldt udarbejdet forslag til love m.v., som sikrede at foreningen kunne fungere. Som den første formand for foreningen valgtes professor emeritus i Botanik, dr.phil. Eugen Warming (s.1859).

Et af foreningens formål var, som nævnt, at samle medlemmerne og deres nærmeste familie til selskabelige sammenkomster. Der blev inviteret til den første fest d.15. maj. Festen måtte dog aflyses på grund af Kong Frederik d. VIII's død natten forinden.

Festen blev afholdt i forbindelse med den første ordinære generalforsamling 15. oktober 1912. Med forbillede i Soraner- og Herluvianer Samfundets understøttelsesfonds bestemmelser blev det vedtaget at oprette en understøttelsesfond. Også her var Fogh en af initiativtagerne og henviste i sin forelæggelsestale til behovet for støtte til elever, som for størstedelens vedkommende ikke var velhavere. Forslaget blev vedtaget og grundlaget for Ripenser Samfundets virke var hermed lagt.

Ved afslutningen måtte student Fogh op på en stol for at modtage forsamlingens højlydte og vedholdende hyldest for sit initiativ og energiske indsats.

I de følgende år blev der afholdt en række strålende fester i den tids tradition, i festdragt, med underholdning og sange. Igen var Fogh aktiv som arrangør. Aftenerne sluttede med "Bal for Juniores" og "Kortspil for Seniores".

Bestyrelsen blev dog opmærksom på at festlighederne var forbeholdt "københavnerne". Udgifterne dertil blev afholdt

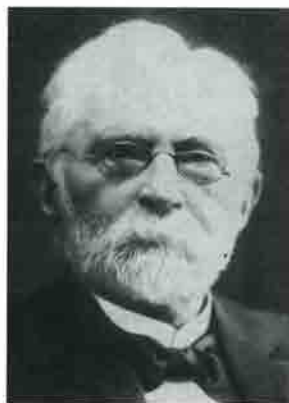

Eugen Warming.

at deltagerne selv, men der var alligevel en vis utilfredshed at spore fra provinsmedlemmernes side. Der var derfor forslag fremme om dannelse af lokalfor-

eninger, som kunne etablere lignende aktiviteter.

Ved den 3. ordinære generalforsamling i oktober 1914 blev det foreslået at udgive et medlemsblad.

Fogh havde da allerede på egen hånd udsendt nogle "Meddelelser", hvoraf et nummer bl.a. indeholdt en tale af Jakob A. Riis. På grund af uenighed om forslaget, blev dette sendt i "udvalg". På grundlag udvalgets betænkning blev det ved 4. ordinære generalforsamling det følgende år vedtaget at udgive Ripenser Bladet. Redaktionen blev efter få år overtaget af journalist Rosenstand, som var barndomsven med Fogh. Det blev disse to skikkelser der kom til at bære foreningen i de efterfølgende 50 år. Det er i en fremstilling af Ripenser Samfundets Stiftelse og første år af Anton Karkov fremhævet, at Knud Fogh oprettede Ripenser Samfundet, men Kai Rosenstand opretholdt det.

En vis stagnation i aktiviteterne indtrådte i årene omkring 1. verdenskrig. Det tyndede ud i den skare af engagerede personer, som havde skabt Ripenser-Samfundet og derefter bidraget aktivt til dets blomstring og det festlige præg blegnede.

Afslutningen på krigen medførte en opblomstring båret af nationalfølelsen i genforeningsårerne. Desværre fulgte derefter en ny og mere alvorlig stagnation i foreningens aktiviteter. Oprettelsen af nye

højere læreanstalter uden for København har utvivlsomt været medvirkende hertil.

Årene op til 2. Verdenskrig var meget stille og under krigen var aktiviteterne i realiteten bragt til standsnings. I forbindelse med skolens 800 års jubilæum i 1945 skabtes der ny grobund for Ripenser Samfundet med en tættere tilknytning til skolen og efter en betydelig indsats af en række formænd. Blandt disse nævnes Flemming Veisig, Carl Rise Damkjær, Anton Karkov og Ole Marker, som organiserede foreningens struktur og tilvejebragte det nødvendige økonomiske grundlag.

I 1974 trådte de robuste og derfor nu-gældende love og vedtægter i kraft. De oprindelige formål er suppleret med administrationen af understøttelsesfonden, udgivelse af Ripenser Bladet og administrationen af cand. pharm. Niels Peder Lauridsen og hustrus legat.

Ved Ripenser Samfundets 75 års fødselsdag i 1987 udsendtes, som en gave til medlemmerne, et optryk af Poul Schierbeck og Alex Garff's kantate. Desuden skænkede foreningen samme år 15.000 Kr. til et klaver til skolen

Ripenser Bladet (bind 10. nr 1) indeholder et tilbageblik over foreningens historie, forfattet af foreningens tidligere formand, Anton Karkov, med et efterskrift af dennes efterfølger, Ole Marker.

Det rids af Ripenser Samfundets historie, som her er tegnet i anledningen af 90 års dagen, refererer i meget høj grad disse to indlæg og foregiver på ingen måde at forestille en egentlig historisk fremstilling, men er snarere en påmindelse om, at personligt engagement i foreningens arbejde er af vital betydning, hvorfor lejligheden også byder sig til med en tak til de personer, som har videreført foreningen på det oprindelige grundlag, og som gør det muligt at fejre denne fødselsdag.

Det meget omfattende kildemateriale i Ripenser Samfundets arkiv og mange medlemmers og tidligere elever kan bidrage med personlige oplevelser, som



Ripenser-Samfundets selskabelige sammenkomst på Hotel Dagmar i Ribe 14. november 1930.

skulle gøre det muligt at udgive en mere detaljeret og omfattende fremstilling af Ripenser Samfundets historie ved 100 års jubilæet i 2012.

De selskabelige sammenkomster "og lignende" har i årenes løb antaget forskellige former, men fraset afholdelse af juleballet for år tilbage, har de i det senes-

te år været af mere nøgtern karakter i forbindelse med translokation og generalforsamlingen. Ved festlighederne i anledning af foreningens jubilæum i 2012 får medlemmerne forhåbentlig atter mulighed for at iføre sig festdragt.

Tillykke !

Knud W. Kastrup

Ripenser-Samfundet.

København, 14. Marts 1928.

Ripenser-Samfundet afholder Foraarsfest paa Hotel Phoenix Torsdag d. 22. Marts Kl. 7. En beskeden Middag (Kalkun, Rombudding, Rødvind og Kaffe), Pris 6 Kr. pr. persona. Derefter (ca. Kl. 9) Foredrag af Redaktør Franz de Jessen. (Fransk og dansk Aandsliv). Sluttelig musikalsk Underholdning og Dans. Anmeldelse om Deltagelse skal ske snarest til Løge Knud Fogh, Vennemindevej 26, Hlf. Ryvang 1260.

Styrelsen.

Vindig Rasmus Fraeke Selvig

Paaklædning: Galla. (Emblem bæres).

RIBER RET

*Udsnit fra Hans Edvard Nørregård-Nielsens
prisbelønnede bog*

INDENFOR

Det har, tror jeg, i Ribe Katedralskole altid været sådan, at eleverne i frikvartererne ad en usynlig ellipse vandrede skolegården rundt og rundt. En række vantrevne lindetræer løftede sig inderst i lærdomstemplets skygge, men medens vi gik og sled nogle usynlige spor dybere, voksede der i skolegårdens anden ende desuden et kastanjetræ, der i det skjulte var som at have en ven på stedet.

Træet var endnu ikke stort eller tynget af sin egen tradition. Det havde et par år forinden erstattet et tidligere af slagsen, men fyldte allerede sin plads ud og var på stedet intenst forbundet med de skiftende årstider. Der var ingen vej uden om efteråret, når det lod sine store og femfingrede blade falde gule og brune mod jorden. Til



gengæld var foråret en realitet, når kastanjen begyndte at knoppes, så man fra dag til dag kunne følge den svulmende udfoldelse. Væksten sprængte sig frem med den samme ukuelighed, som når en mælkebøtte gror op gennem asfalten for i live at løfte sig lige så selvsikker over den døde masse, som når den gyldne sol frembryder. Man glædede sig med kastanjen hele tiden fremad, de halvt udfoldede blade havde allerede den lille klaseformede blomst med sig i svøb, og ovre hos pedellen tog en blinkende stær den nymalede redekasse op til overvejelse. Snart ville den sidde øverst i det blomstrende pæretræ med hele struben fuld af sang, medens svalen i et par spring susede ud og atter ind i billedet.

Min ven kastanjen førte an i hele udviklingen, i Ribe også på grund af Alex Garffs kønne skolekantate, der med en lille lyrisk omskrivning knyttede det blomstrende træ og de hvide studenterhuer sammen:

Kastanjen er studentens træ,
og år for år vi skuer,
i løvets mørkegrønne læ,
de ny studenterhuer.
Den står af hvide blomster fuld,
studenterhuer puld ved puld,
den skænker glad til skolen.
Vi griber den med sejersråb,
for huen er vort unge håb,
med den vi hilser solen.

Når kastanjen begyndte at knoppes tredje gang, var tiden i Ribe ved at være udløbet, og hvis man tier og bier, ender det med, at dagen og stunden oprinder. Jeg fulgte kastanjen med en forventning som en inde-spærret, der i næsten tolv år havde glædet



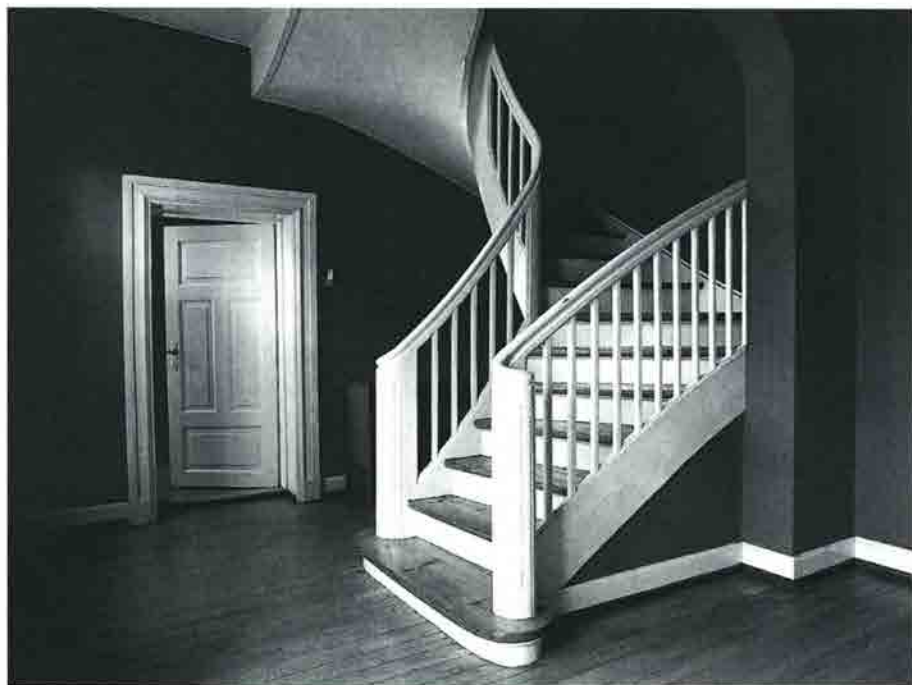

sig fra den ene skoleklasse og op i den næste, hvor livet antagelig ville vise sig fra sin mere delikate og forbindtlige side. Man glædede sig ikke over, men man glædede sig gennem hele sin pure ungdom. *Gaudeamus igitur*, men der begyndte et sted at dæmre en lille tvivl. Måske blev det aldrig anderledes, men værre end Ribe kunne det ikke blive, og det viste sig heldigvis at holde stik.

Vandringen i skolegården, rundt og rundt, var på sin vis ligetil, men den havde samtidig ligesom en dans sin egen rytme, som man over et par springende småtrin skal prøve at falde ind i. Her blev en ny tilbøjelighed prøvet af og her opløstes gamle relationer delvis. Det var et fintmærkende system, hvor alt blev registreret og lagt ud til almen drøftelse. Man vidste hele tiden, hvor parrene var henne i forhold til hinanden, og pigerne kunne være grædefærdige af indignation over en småfyr, der blev ved med at springe dem om benene, som

om der var noget. For man kunne tro, og det, at man kunne tro var dengang en sårbar størrelse.

Det var begyndt med Regitze og mig, men som alle gode begyndelser med en langsom vækst. Forbindelsen blev sluttet den majdag på Mandø i 1963, på vej ud af 1.g og i en temperatur beslægtet med den allerførste spæde og ret kølige del af sommeren, der knap nok har et navn. Hun var seksten år og undervejs med sig selv. Jeg gav møde midt i alt det, der tegnede sig uklart for hende selv, men var overalt og ikke til at komme udenom. Jeg drog hende ind i mit liv, fordi jeg ikke kunne lade være, og imedens nærmede vi os hinanden og blev uadskillelige. Det der kunne ligge forbitret hvidt over hele personen og ikke mindst gøre udtrykket i hendes ryg noget så edderspændt, afløstes af en blond modenhed med et indre lys og en varme, der for mig var så underfuldt og utroligt, at jeg nok endte med at slukke det ved

min egen konstante angst for, om hun nu virkelig kunne mene det.

Der stod på hendes værelse en lille flaske 4711 som en gave fra konfirmationen, men jeg husker hende kun med en ung og varm duft af sig selv og med varme og tætte lemmer, der i den tids små kyske favntag tog imod som den hvile, der gik over al forstand. Hun havde en lille og trind hånd, som det var godt at have et fast tag i, når vi kom ad gaderne for at nå ud på vejene, som de med en konstant foranderlighed ligger omkring Ribe. Turene gik fra engenes vældige drag og ind i plantagens dybe og duftende ro, eftermiddagen sank, og aftenen kom, der steg en måne eller faldt lidt regn, men det var ved hendes hånd bestandigt, som blev verden ved og ved med at vide sig ud. Hun kom med Benny Andersen og *Den indre bowlerhat*, foretrak det muntre og finurlige, når jeg rørte mest i det trannede jyske, og når jeg ville til at løbe af gårde med Søren Kierkegaard, lagde hun Poul Martin Møllers refleksioner om det affekterte til samtalen.

Og så havde hun måske især musikken med sig som noget fortroligt fra hjemmet, fra italiensk folkesang til de store operaer, og det var ligesom at blive taget med ind i en vældig bygning, hvor rummene bliver ved med at udvide sig og er uden ende. Jeg regnede også mit liv i de øjeblikke, hvor jeg hørte hende spille på sin fidel. Hun sad hvid og rank lukket inde i sin egen verden og slap de samme dybe toner fri, som jeg engang havde ligget ved en hulvej ned mod Limfjorden og hørt.

Det arme barn! Jeg var på færde som et stormvejr på alle sider af hende, løftede så langt op i skørtet som jeg turde, klynkede bitterligt og slog mig overgivent løs. Jeg blæste hende tårer i øjnene eller psykisk omkuld, og var tit der, hvor man allermindst ville vente det. Uden sammenligning kan jeg godt forstå, at Jette Drewsen fandt det på sin plads at bruge en bog på at spørge:

»Hvad tænkte egentlig Arendse«.

Regitze var der først og fremmest, men som en del af vores konstante, men seje vækst frem mod hinanden åbenbarede der sig en hel familie, som efterhånden også skulle blive min.

Det var i 1963, kastanjen rakte et udfoldet og dunet blad ud i de skære dage, som hele tiden blev længere. Sommeren og med den ferien i vores kærligheds mest spæde dage stod for døren. Jeg modtog i perioden et par tynde hilsner fra Alperne, som i forhold til alle mine tanker og længsler ikke var fugls føde. Jeg led mig gennem tiden, men det var i løbet af sommerugerne min glæde på lønningsdagene at frekventere boghandleren i Løgumkloster. Det var da Gyldendal efter succesen med tranebøgerne havde føjet de anderledes ugle- og spættebøger til udvalget, og jeg åd mig oppe i min skovensomhed som en gal ind på den danske modernisme i poesien, men med afstikkere til ikke mindst Andre Gide og Hermann Hesse. Hun mødte mig i midten af enhver oplevelse eller sansning, og ikke mindst *Jordens frugter* var som en afspejling af mine følelser.

Jeg tildelte hende i mine tanker en mængde roller, og hvor var jeg bange, da skoleåret igen stod for døren. Vores par uforpligtende måneder sammen havde lært mig, at hun i forhold til mig stadig færdedes uafklaret i sig selv, og med sin egen ordentlighed holdt i hævd ikke agtede at præterende noget, hun ikke kunne stå inde for. Det blev da heller ikke til meget mere end et »hej-hej«-gensyn, men så vi alligevel endte ved samme bord i klassen.

Derfra voksede vi i små og skæve forskydninger sammen, der var lidt skæbnefællesskab i det, og jeg begyndte langsomt og i småbidder ad gangen at blive indladt i hjemmet. Det var fra begyndelsen meget hjerteligt, og jeg havde det held, at min første middag i huset ikke bare var koncentreret om en ret kantareller, men også om glæden ved selv at have fundet dem. Det var i den pæne spisestue, der som

hjemmets andre markante rum var holdt i karakterfulde pompejanske farver og udsmykket med en række kobberstik i smukke rammer.

Spisestuen var ikke deres egen, men statens, og det glædede mig lidt. Men ellers var alt det andet deres eget, og derfor sad jeg og spiste af noget sølvstøj, der var mellemarvet fra Tietgen. Kantarellerne blev serveret på Aluminias pæne Påfuglestel, og der var en ung pige, som på den nydeligste måde af verden bragte det nødvendige.

Jeg sad venligt ad- og naturligvis en smule udspurgt, de fleste af de andre i klassen var af gode grunde familien mere bekendte, og jeg var meget imponeret af hjemmets evne til at hægte nogle småting sammen, så det som en slags indgang blev et stort og meningsfyldt forløb med mig som en slags hovedperson. Det var morsomt, at jeg havde haft så mange år i det yndige Hellebæk, under bøgene og ved Øresunds bred, husets frue, der skulle blive min kære Lis, var ikke nogen ynder af de vestjyske læhegn og små karrige skove i stedsegrønt. Sand skønhedssans udvikledes efter hendes mening under helt andre forhold, og det blev også med glæde bemærket, at jeg delvis hed Edvard efter min farfars fætter, venstrepolitikeren Edvard Sørensen, der havde været husets nære ven. De havde engang været i Venedig sammen, ikke mere end et par dage, men så blev der husket så meget mere på den aften, hvor musikken havde spillet på Markuspladsen, østrigsk, naturligvis, og i aftenens bløde mørke med et strejf af den glæde, som ville op for at forene sig med stjernerne. Det var kort før, Edvard Sørensen døde, men han havde siddet med sin unge kone og været så bevæget over at få dette med. Der var i hjemmet en glæde over alt det kønne, som lod sig dele, og det var ved husets vældige reol med bøger om Rom gennem alle tiderne, at jeg fra begyndelsen fik byen til foræring, som var det en slags medgift.

Det skete, medens de sidste rester af

verden fra i går var ved at blive løbet over ende. Morten Edelberg var som stiftamtmand en af centraladministrationens sidste og samvittighedsfulde mohikanere. Før kommunalreformen i 1970 sad han som andre af sin slags som en vicekonge over det udstrakte amt, og med en overindsigt i sundhedsvæsen, landskabspleje og det modsatte, vejvæsen samt adskilligt mere. Alt sammen optog ham levende og nidkært, og han var selv orienteret om hver detalje i de omfattende embedsforpligtelser.

Familien stammede i flere omgange fra præsteslægten Fenger. Det var til P. A. Fenger, at Grundtvig i 1855 havde skrevet »Det er så yndigt at følges ad«, og det var et af børnene i oldeforældrenes generation, som blev fremstillet, når Ingemann i julesalmen skrev: »Dans, lille barn, på moders skød«. Jeg holdt meget af at sidde og se i en fjern slægtningstambog, der ikke bare havde bidrag fra de omtalte salmister, men i høj grad også H. C. Andersens. De var der alle, drysset ned over siderne med en aura som en fjern sommers rosenblade, og det fastholdt ligesom alt andet i hjemmet en sprød og fornem blanding af øjeblik og tradition.

De smukke stuer stod dæmpet i mahogni og med ægte tæpper, og så hang der ikke mindst på væggene glimrende billeder af de guldaldermalere, som først samtidig var ved at blive navne for mig. Hovedparten var arvegods, der knyttede sig en hærskaare af tanter og onkler til meget af det pæneste, og jeg havde naturligvis aldrig set magen.

Jeg trådte totalt, men uforberedt ind i en fremmed verden og et miljø, som jeg altid med glæde vil tilstå min dybe taknemlighed og ubegrænsede kærlighed. Alt var som en åbenbaring fra entreen med den fornemme trappe op til amtmandens kontor og familiens værelser, og der var også begreber som anretterværelse og en havestue, som med en lang gang var forbundet med det øvrige. Her blev de afskårne blomster hver aften bragt ud, for der var i

alt en påpasselighed, der, uden det var påfaldende, skulle drøje på det at føre hus. Man hyldede det nette og afskyede det prangende, men det lader sig heller ikke nægte, at tiderne var under rask forvandling.

En vældig embedsbolig med den nødvendige opvarmning var ved at blive en slags klumpfod, og i et hus, hvor det som her gjaldt om at bevare det ydre ansigt som statens repræsentant på stedet, svarede lønningen efterhånden langt fra til, hvad et par praktiserende læger eller tandlæger tilsammen kunne tjene. Det bragte på det nærmeste uorden i hele hierarkiet, da præsten i Tjæreborg, Ejlif Krogager, pludselig begyndte at tjene penge som græs. Heldigvis var ægteparret Krogager på enhver måde gammeldags ordentlige folk, der ikke mindst havde penge for at kunne glæde både her og der. Men bare det, at præstens, som var det ingenting, kunne forære et par rejser til folk i kredsen, som de skønnede værdigt trængen- de, pillede lidt ved stiftshierarkiet.

Amtmandinden kom også af pæn familie, hvad ellers, men det er vigtigere, at hun var et inderlig rart menneske med et par muntert deltagende øjne i et ansigt, som den antydningssvis skæve næse gav karakter, og under et hår, der forblev kastanjerødt med en hældning mod sort. Der var stadig noget ungpigemuntert og en nysgerrighed i hende, som hun stred for at forene med en lettere forældet, men tappert gennemført opfattelse af, hvordan man i en overgangsperiode bar sig ad med at være amtmandinde. Hun havde luret sig til noget hos den gamle amtmandinde Saxild i Holbæk, men livet var anderledes inde mellem godserne på Sjælland, og så var tiden mildest talt under rask forvandling.

Hele det store og hjertelige hus hvilede - uden at frygte nuet - i en aura af slægtsbevidsthed og tradition. Den 29. december forblev på smukkeste måde tante Elisabeths fødselsdag, selv om hun var ved at fortone sig i det fjerne, og hele huset sam-

lede sig om venskabet gave, når familie-sangen omtrent selv krævede at blive sunget med omkvædet: »Venskab den skønne rose er«.

Lis Edberg var venligere og fra begyndelsen uden den arrogance, der til gengæld prægede adskillige af de bedrestillede marxister, jeg i perioden præsenterede min mor for. Helheden var båret af en imødekomende venlighed, der ikke engang blev anfægtet, når hun med et grcb i retning af enevælden og uden at fortrække en mine sagde:

- Hans, vil du ikke række stiftamtmanden riven?

- Åh, mor, sagde Ida også, for huset havde andre dejlige døtre, og når familien var samlet, svang samværet sig ubesværet fra en tyngde til den munterhed, der var som en forløsning i forhold til alt mit nedarvede dødbideri. Jeg tyggede og slubrede henrykt i mig, og der gik egentlig ikke ret lang tid, før jeg blev en slags fælleseje i huset.

Det efterår gik med at anlægge en god del af den store have bag amtsgården. Edberg holdt af fysisk arbejde, det gjorde jeg også, og jeg blev imedens ven med det på nogle måder forbeholdne menneske, der holdt af muserne, men aldrig veg en tomme fra det, han havde påtaget sig som pligter.

Edberg var selv, mere af fornuft end af lyst, blevet jurist, sidst som kontorchef i indenrigsministeriet. En smule forskel i opslag kunne have bragt ham til Sorø, men nu blev det Ribe, og hvorfor ikke. Der havde hans bedstefar været lærer på katedralskolen og her havde fru Balslev Clausen for hundrede år siden syet familiens dåbskjole.

Broderen, Lennart Edberg, havde længe boet i Ribe som lektor ved katedralskolen. Jeg opdagede, hvordan den slags folk har hjemme alle steder, men trods den - jeg tror ubestridelige - dygtighed, Edberg lagde i sit arbejde som amtmand, tilhørte han også sin tid ved at bære på skjulte lidenskaber. For ham var

det stjernerne, og alt det bundne i hans væsen forlöstes, når han for en interesse-ret tilhører kunne udpege dem på himlen, men vi havde det også godt ved fælles fysisk arbejde.

Tidene var nok allerede blevet sådan, at det ville være udfordrende at bevilge sig selv et nyanlæg af haven, men amsvejvæsnet kom med pænt slidt granit, og jeg vil tro, at det gik an at åbne en konto til indkøb af stedsegrønne planter og roser. Han var på sin vis stærk, men det kneb med ryggen, og derfor fik jeg de store kantsten på plads, skønt de vejede som et ondt år. Det var på lurenkig, og da vatterpasset engang meldte helt fra, flækkede mine træsko, da jeg skulle have stenen løftet så langt op igen, at vi kunne få raget noget grus ind under den.

Med hver sin slags forbehold kom vi hinanden nær i det efterår, hvor vi endte med at plante roser med valne hænder og lige før frosten satte ind. Vi jog en kop te i os, nød vistnok begge at være savnet, men arbejdet kaldte.

Man måtte have os undskyldt!

Derfor passede det også Edelberg svært dårligt, når Regitze og jeg var kommet på kant med hinanden. Jeg valsede omkring med ledige lemmer, og imedens fortsatte han vores påbegyndte soignering af de store lindetræer ud mod Bispegade. Jeg havde med fare for liv og lemmer hængt mange meter oppe for at fjerne den ene dårligt placerede eller rådne gren efter den anden, og vi havde store planer med hensyn til selve vinterbeskæringen.

I situationen var han sørgeligt alene, men det var jeg nu også. Derfor gik det efter et par dage sådan, at jeg på vej hjem fra skole blev passet op af moderen på steder, hvor jeg ikke ville have forventet hende. Vores møder var hver gang sådan, at vi gensidigt måtte undre os over, hvor lille verden var, før vi rigtigt kunne komme i gang.

Bagefter drejede det sig så på forbindtlig vis om, hvordan jeg havde det, ja, for

den sags skyld også min mor, samt om jeg nu fik noget at spise og sørgede for at holde mig varmt klædt på. For det ved jo enhver, det sene efterår kan gække med en varme, men eh ...

Nu hvor vi var løbet over hinanden, måtte hun rent ud sige, at de havde været meget kede af, at jeg nu i flere dage ikke havde været på besøg.

- Jo, jeg mumlede til det, men der havde været lektier, ja faktisk så overhængigt med lektier, men desuden havde Regitze og jeg det lige for tiden lidt anstrengt.

Men visse-vasse, det skulle jo da ikke gå ud over dem, at der måske var en lille kurre på tråden. For øvrigt var Regitze den, der ville blive allermest glad, hvis jeg kom til middag i aften.

- Så er det en aftale, ikke?

Og stiftamtmanden havde også flere gange sagt, at han ikke kunne forstå, hvor jeg blev af.

Verden ventede ikke længere. Den var begyndt.

HANS EDVARD NØRREGÅRD-NIELSEN

RIBER RET

Et tidsbillede

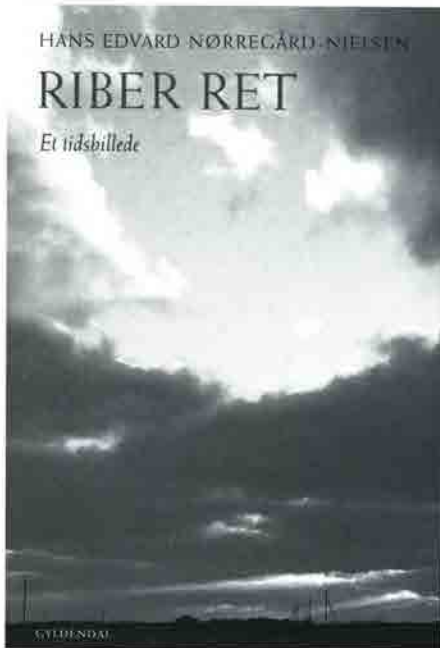



Weis Stue

HOTEL
RESTAURANT
TORVET
6760 RIBE
TLF. 75 42 07 00

Den Gamle Arrest

RESTAURANT OG HOTEL

Torvet 11 · DK-6760 Ribe

Tlf. 75 42 37 00 · Fax 75 42 37 22

RESTAURANT

Backhaus

Grydegade 12 · Ribe
Tlf. 75 42 11 01

Husk vi har også møde- og
sejlskabslokale til 65 pers.
1 enkeltværelse +
3 dobbeltværelser



**Stedet hvor man spiser godt
- og billigt.**



Klassikere i Ribe

Af Jens Vind

Skolen er samfundets spejl: systemskiftet i 1901 affødte to år senere skoleloven af 1903. Til et demokratisk samfund måtte svare en demokratisk skole. Almenskoleloven af 1903 betød mange ændringer af den lærde skole, vigtigst indførelsen af mellemskolen og af det nysproglige gymnasium. Nu fik man *tre* linjer: den klassisk-sproglige (eller gammelsproglige), den nysproglige og den matematiske. For første gang blev det muligt at blive student *uden latin*, nemlig som matematiker. Nysproglige skulle stadigvæk have latin i alle tre år, men fagets betydning var stærkt reduceret i forhold til tidligere. Et nyt fællesfag fødtes, *oldtidkundskab* - et langt og besværligt ord, som kunne drejes mange gange i munden (blive til: oldskab, oldævl, eller bare old) - man skulle hellere have kaldt det *ungtidkundskab*: det skulle sikre forbindelsen til dengang verden var ung, i oldtiden. De klassiske fags sidste bastion var ellers den klassisk-sproglige linje; kun her blev der undervist i græsk. Men linjen førte en skrantende tilværelse: reformen medførte i almindelighed et stigende elevtal: i 1912 blev i hele landet 799 studenter, næsten en fordobling fra reformens indførelse. Samme år var 57% nysproglige, 35% matematikere, - og kun 8% klassikere. I absolutte tal var der dog

næppe tale om nogen tilbagegang for klassisk-sproglige.

På Ribe Katedralskole havde man besluttet ikke at oprette nysproglig linje efter 1903. Det var naturligvis ikke holdbart: 1919 opgav man kampen mod vejrmøllerne; nysproglig linje blev indført, - kun for fem år efter atter at blive nedlagt: skolen var for lille til at bære to sproglige linjer, staten skulle spare, man måtte vælge. Rektor Willumsens begrundelse for afgørelsen er værd at kende. Han konstaterer, at af de 17 nysproglige studenter det var blevet til fra 1919 til 1926 er der kun tre der studerer videre, én endda teologi, hvorfor han hellere skulle have været klassisk-sproglig; de 15 klassisk-sproglige studerer alle ved universitetet! Desuden ville muligheden for at blive klassisk-sproglig student helt forsvinde fra Vestjylland, og det er en kendt sag »at Vestjylland sikkert [er] den Del af Landets Befolkning, som har bedst Anlæg for, og som i størst Tal har sluttet sig til denne Linie« (!)

Men snart stod det klart, at afgørelsen var forkert. Et år, 1934, kunne der slet ikke oprettes en sproglig linje, hvilket betød, at der i 1937 ikke kom sproglige studenter fra Ribe Katedralskole! Kun ved at koncentrere sig om den nysproglige linje kunne man sikre sig mod en lignende skandale i fremtiden. Klassikerlinjen var færdig! - Men efter krigen genopstod den - »som en Fugl Fønix af Asken«, som Kornerup triumferende formulerede det i sin »Ribe Katedralskoles Historie«. Siden rektor Jørgensen fik genindført klassikerlinjen i 1948 *side om side* med den nysproglige, har skolen hvert år undervist i både græsk og latin. »Det nye gymnasium«, som var en realitet fra 1960, betød vel, at klassikergrenen, som det nu hed, kun var en lille kvist på den (ny?) sproglige linje, men det lykkedes at holde den grøn. Om det fortsat vil lykkes, også efter den sidste reform, hvor græsk og latin udbydes uafhængigt af hinanden som »valgfag«, er et spørgsmål om gart-



Rektor Johs. Jørgensen foråret 1953.

nerens kniv snarere end om kvistens levedygtighed!

De klassiske fags styrke ved Ribe Katedralskole har naturligvis noget at gøre med skolens *traditioner*. I 1995 skal vi fejre 850 års jubilæum, og det siger sig selv, at i en by hvor selv Hans Brix måtte indrømme »at man havde en ejendommelig Fornemmelse af at være noget, en Pebling, et Led i Kleresiet«, er de historiske bånd stærke. Hvis ikke der skulle undervises i latin på »æ Latinsku'el«, hvor er vi så henne? Ganske vist er skolen blevet demokratiseret i vort århundrede, og Gud ske lov for det; - men følelsen af at være anbragt i en større historisk og kulturel sammenhæng, og behovet for at fornemme sin rødder er vigtigere i dag, måske, end på noget tidspunkt tidligere, hvor det var mere selvfølgeligt. Det er i hvert fald tydeligt, at eleverne i dag i meget høj

grad identificerer sig med deres skole, og selv om skolen i 1992 står for meget mere end de klassiske fag, er disse stadig en respekteret del af den. - Men dette er ikke stedet for en vurdering af de gamle sprog i skolesammenhæng; lad mig derfor hellere fortælle lidt om de lærere, der gennem århundredet har tjent dem.

Ved århundredets begyndelse var det *J. M. Secher og V. Bech*. Secher, »Zeus« kaldet på grund af sit ildsprudende temperament, var en uhyre engageret græsklærer, som formåede at begejstre eleverne for sit fag; han har efterladt sig et synligt minde, nemlig »Sechers legat«, som hvert år uddeles til den bedste elev i græsk og fransk. Bech var i mange henseender hans modpol, forsigtig, pedantisk, men en formidabel latiner, der i sin ungdom havde fungeret som sekretær for selveste Madvig. »Ikke en lærer for stympere«,

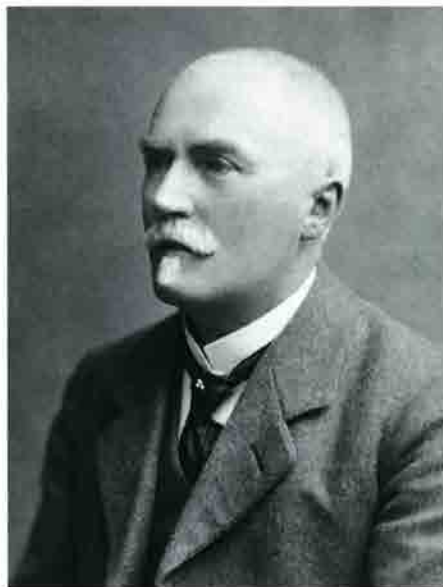

Lektor V. Beck.

som frk. Willemoës skrev om ham, kunne han nok være en forskrækkelse for latinlæsende 4. mellem'ere med sine strenge



Lektor A. M. Jensen, maj 1946.

krav om nøjagtighed og grundighed; men i gymnasiet lærte man at værdsætte hans gennemførte hæderlighed og helt utrolige retfærdighedssans. »Ingen var mere bange for at begå uret overfor nogen, heller ingen mere villig til at indrømme, at han havde taget fejl«, skrev frk. Willemoës om ham i »Ripenserbladet« 1932, da han blev 70. »Bag en vis ydre barskhed opdagede eleven, at der skjulte sig en sans for humor, en levende naturfølelse, en livsvisdom og en medynk med alle og alt, der lider, en ejendommeligt, fin og tiltrækkende karakter«. Det som Kierkegaard kalder »Underviisningens Gravitet« var naturligvis mere fremtrædende hos folk der, som Bech, havde rod i den gamle latinske skole, og satte et skel mellem lærer og elev; heraf udvikledes også lærerens *original*status, der gjorde ham til godt stof for elevers morskab. Utallige historier er i omløb om Bechs mærkelige, bogstavrette udtale af det danske sprog, om hans punktighed, så at man kunne stille urene efter ham, om hans mistænksomhed, når han skulle skrive på tavlen og var nødt til at vende ryggen til klassen (der var *to* elever i den!): »Jeg ser det godt, jeg ser det godt«, mumlede han, indtil han atter kunne vende front til og genoptage kontrol. - En anden gang blev han så fortørnet over, at en af eleverne (de var stadigvæk kun *to*!) *lo* over den græske tekst (de læste dengang Sokrates' dødsscene i »Faidon«), at han ikke talte til vedkommende en hel måned. Det var naturligvis værst for den anden, der jo så måtte »op« hele timen! (Denne historie viser, det som man sjældent er opmærksom på ved skolehistorier, læren som den sårbare part!).

Secher blev i 1915 afløst af A. M. Jensen (1915-47), hvis forældre havde begået den uforsigtighed at kalde ham Magnus, skønt han aldrig blev omtalt som andet end »Lille Jensen«. Hans fag var græsk og dansk, og naturligvis oldtidskundskab, og han var meget afholdt, selvom han kunne blive næsten lige så vred som sin forgænger. Blandt Lille Jensens særheder



Lektor A. M. Jensen, tegnet af Jørgen Peter Jørgensen (S.37).

var hans bibliomani. Han, der var ungkarl, bragte i løbet af et langt liv i Ribe så mange bøger op i sin lejlighed, at underboen måtte understøtte loftet, der buede kraftigt under vægten. Oven i købet nænnede han ikke at bruge sine egne bøger, men lånte dem helst af en kollega! - Under krigen folte Lille Jensen, at han måtte gå under jorden, fordi han i patriotisk harme havde rakt tunge ad en tysk soldat på gaden; der var nu også alvorligere grunde dertil. Lille

Jensen havde forsøgt at bidrage til modstandskampen aktivt: han havde f. eks. sat sig grundigt ind i sprængningsteori og ville give sabotører undervisning heri. Han overlevede besættelsen; derimod ikke længe sin afskedigelse fra skolen, der skete i 1947: skolen var hans ét og alt.

Bech havde taget sin afsked i 1922, af helbredsgrunde, og han tilbragte sit otium med at oversætte den romerske naturfilosofiske digter Lucretius til dansk; sin egen latindigtning, som resulterede i to små hefter »Epigrammata« (1915 & 1925), fortsatte han ikke. Det fortælles, at han i harme over en bemærkning i radioen om »en mærkelig original i Ribe, der endnu i dette år (1925) sad og digtede på latin« inddrev de to små hefter, trykt i Ribe Stiftsbogtrykkeri, og brændte dem. De er i dag store sjældenheder! - Hans efterfølger, *Valdemar Nielsen*, blev kun ved skolen i få år og har ikke efterladt sig mange minder (han er dog forfatter til en i mange år flittigt anvendt grammatik). Det har til gengæld *Emmy Willemoës* (1929-72), som blev ansat ved den skole hun 9 år tidligere var blevet student fra. Hendes fag var egentlig fransk og engelsk, men hun var - som en af Bechs gode elever - kapabel til at undervise i latin. Det kom hun til!

I de ikke så få år, da der ikke var klassisk-sproglig linje, bestred hun alene undervisningen i latin for de nysproglige. Da klassikerne vendte tilbage, var hun ikke bleg for at påtage sig undervisningen også af dem. Det betød, at hun måtte udvide sin læsning af de latinske forfattere ganske betydeligt; i virkeligheden præsterede hun i løbet af ganske få år i begyndelsen af 50'erne at læse sig op på hovedfagsniveau i latin. Men hun kunne lide det! - aldrig



Emmy Willemoës 1938.

befandt hun sig bedre end når hun kunne studere! - Frk. Willemoës' betydning for Ribe Katedralskole gennem et langt liv i dens tjeneste strakte sig ud over de klassiske fag. Helt berettiget kunne rektor Vestergaard sige ved hendes afgang fra skolen 1972: »Frk Willemoës er simpelt hen Ribe Katedralskole!«

I 1947 kom *Niels Ladegaard-Petersen* til skolen. Han, der var cand.mag. i klassisk filologi fra midten af trediverne, havde under hele krigen opholdt sig på Færøerne og undervist - ikke i græsk og latin,

men - i matematik! Det kom han også til at gøre på Ribe Katedralskole i første omgang, men nu havde man altså en græsklærer, og det følgende år blev da klassikerlinjen genindført. *Rektor Jørgensen*, som i 1947 havde afløst rektor Willumsen, var primus motor, og i 1951 kunne man for første gang i mange år dimittere hele tre klassisk-sproglige studenter.

Ladepeter, som hans øge- eller kælenavn hurtigt blev blandt elever, var en trofast og solid underviser. Lidt stiv og kedelig, som han kunne virke, navnlig i store klasser, tøede han op i de små klassikerklasser oppe på »Olympen«, som var betegnelsen for det lille gavlkammer i Asylet, hvor klassikerne havde deres græsk- og latintimer. Timerne var præget af stilfærdig humor og stor flid; de store visioner var ikke hans sag, - snarere en vis saglig skepsis og kølig distance til de gamle. Holdt han virkelig af dem? Det gjorde han utvivlsomt, men det blev ikke altid forundt eleverne at opdage det. Men man fik lært noget latin og græsk!

Rekrutteringen af elever til klassikerlinjen var ikke noget problem, som 50'erne skred frem. De gamle sprog oplevede en ny og - for nogle - overraskende popularitet, måske sammenhængende med efterkrigsgenerationens behov for at finde sit ståsted, sine rødder. Der var tit lige så mange klassisk- som ny-sproglige, ja, sidst i årtiet så mange, at de kunne danne et hold for sig og ikke blot være et appendix



Klassikerholdet fra 1962 på sidste skoledag. Fra venstre: Elin, Jørn, Inge, Helga, Karen, Dorte med min [Uffe Eskildsen] stol tom. Foto: Uffe Eskildsen, Sct. Jørgensvej 2, 6760 Ribe.

til et nysprogligt eller matematisk hold i fællesfagene. 14 til 16 klassikere, det betød, at »Olympen« næsten var for lille! »Boom'et«, som ikke blot var et Ribefænomen (på Metropolitanskolen i København dublerede man klassikerholdene!), betød, at man snart kom til at mangle lærere. I 1954 blev *Jørgen Raasted* ansat, direkte fra universitetet og uden pædagogikum, men der var bud efter ham også fra Københavns Universitet, så det blev kun til 4 korte år i Ribe, halvdelen af tiden endda tilbragt i København. - I 1959 blev *Ladegaard* hentet til Aarhus Katedralskole; vor skole stod uden græsklærer, og selvom frk. Willemoës kunne meget, kunne hun ikke klare alt alene. Man måtte klare sig med studentervikar, indtil det i 1960 lykkedes at få ansat *Fl. Kiesbye-Hansen* på skolen.

Kiesbye var en ildsjæl, og han fik sandelig også brug for alt sit krudt: det første år havde han 36 timer om ugen! (- det var dengang man også underviste om lørdagen). Han var et elskeligt menneske, lærd

og åben for alle synspunkter, diskussionsivrig og uden nogen som helst praktisk sans. Han var elsket af eleverne af de første grunde, men det hændte, at mere bekymrede sjæle så med rædsel til eksamen. Dog, eksamen klarede altid uden problemer, og til gengæld havde eleverne fået noget der var meget mere værd: et personligt og eksistentielt forhold til de klassiske tekster de læste. Kisbyes undervisning var - det kan jeg se i dag - på mange måder banebrydende for nye aspekter ved undervisningen i græsk og latin, med mere vægt på idéerne og de kulturelle sider af fagene og tilsvarende mindre på de formale, sproglig/grammatiske.

Det var dog klart, at skolen måtte have endnu en lærer i de klassiske fag, og i 1964 blev jeg ansat. For første gang i mange år kunne frk. Willemoës trækkes sig delvis ud af latinundervisningen og hellige sig fransk: der var nu to klassiske filologer ansat på skolen. Det varede imidlertid ikke længe inden Kiesbye lod sig friste af sine studieinteresser og lod sig ansætte

som amanuensis ved det nyoprettede universitet i Odense; i hans sted blev i 1967 Ole Balslev ansat, og han faldt hurtigt godt til på skolen og i byen. I løbet af nogle år blev min kone, *Annette Vind*, færdig med sit studium og fik deltidsansættelse på skolen; så var vi hele tre filologer, og det varede lige til Ole Balslev blev ansat som rektor på Holstebro Gymnasium i 1981. Hans efterfølger blev *Bent Mortensen* (russisk og latin/old).

Da jeg blev ansat, sagde rektor Vestergaard: »Jeg gi'r dig 10 år«; længere mente han ikke det ville vare inden græsk og latin var helt forsvundet fra gymnasieskolen. Sandt nok har der været tider, hvor det så sort ud, og ikke sjældent har man haft fornemmelsen af, at der sad folk i toppen der ikke ønskede de gamle sprog nogen succes, som da Højby i 50'erne udtalte, at det »jo kun var noget for piger fra et ganske bestemt miljø«. Hvem han tænkte på blev aldrig helt klart, men udtalelsen er på sin vis lige så fordomsfuld som rektor Willumsens ovenfor citerede.

Men gud ske lov for pigerne! - Skoleloven i 1903 betød at de i stigende tal kom i gymnasiet, og i dag udgør de mere end 50% af gymnasiets elever, efterhånden også på den matematiske linje.

I 1922 skrev lektor Bech et langt brev til sin tidligere elev Emmy Willemoës, da i Paris - på latin! Jeg ved ikke om hun svarede på samme sprog, men hun bevarede brevet, som virkelig også er værd at bevare. Lektor Bech beherskede latinen som få; jeg har ovenfor omtalt hans originale indsats som digter på latin. Mon ikke han er den sidste? - Vist er det gået tilbage med latinkyndigheden, hos lærere såvel som elever; næppe nogen i dag skriver eller taler latin. Men vi læser stadigvæk Cæsar og Cicero og Seneca, Horats og Vergil og Ovid, og de udgør en del af vor kulturarv. Arbejdet med oldtidens kultur på originalsproget og i oversættelse giver stadigvæk unge mennesker udbytte og mulighed for øget selvforståelse. Det drejer sig jo om Europas fælles kultur! - den tanke har på det sidste vundet fornyet aktualitet, og heldigvis ser det ud til at unge mennesker forstår det. Latinen står i almindelighed svækket efter den sidste gymnasiereform, med kun 3 ugentlige timer i 1.g, men heldigvis er der hvert år nogle sproglige der vælger faget (og græsk!) på højt niveau. Sålængde det er tilfældet, skal man ikke klage: de gamle sprog *eksisterer* i den danske skole.

**Sælft'lig et
spiseGodt sted**

Med venlig hilsen:
Tove og Folmer Hausted



RESTAURATION
Skibbroen 13, 6760 Ribe
Telefon 75 42 09 46

SÆLHUNDEN

ÅBNINGSTIDER:

ALLE DAGE:

Restaurations kl. 10.00-23.00

Køkken kl. 12.00-20.45

Hyggelig restaurant i en 400 år gammel, fredet bygning på Skibbroen i Ribe. God mad til rimelige priser. Mange fiskeretter, bl.a. bakskuld. Den nyindrettede Sælstue til 28 pers. kan reserveres. Vi er gerne behjælpelige med at sammensætte Deres jubilæumsmiddag.

Legater til studenter fra Ribe Katedralskole



Ribe Katedralskole uddeler i juni 2002 nogle portioner af ambassadør Frode Schön og hustru Valborg, født Windfeld's Fond.

Fondens grundlag er en testamentarisk gave fra ambassadør Frode Schön, der blev student fra Katedralskolen i 1925. Skolen modtog i 1998 1,6 millioner kroner til oprettelse af et legat. Det er renterne af dette beløb, der uddeles som legatportioner.

Formålet med fonden og dermed med legaterne er at støtte "lovende og flittige studerende", der har eksamen fra Ribe Katedralskole, og som studerer ved universitetet eller ved en højere læreanstalt. Det er en forudsætning for støtte, at de studerende ikke uden økonomisk hjælp vil kunne gennemføre deres videre uddannelse på tilfredsstillende måde. Legaterne skal derfor gives i så store portioner, at de bliver til virkelig hjælp for modtagerne. Legaterne vil også kunne gives for flere år ad gangen.

Bestyrelsen har de sidste år i særlig grad støttet projekter som for eksempel et studieophold ved et udenlandsk universitet som led i studieforløbet. Det er i god overensstemmelse med legatets formål.

Således uddeltes i 2001 6 portioner på hver 13.000,00 kr. Portionerne gik til støtte for studieophold i Frankrig, USA, Irland, Edinburgh, Boston og Tanzania.

Legatet kan også søges af nuværende elever ved Ribe Katedralskole, men mindst 3/4 af legatportionerne skal gå til elever, der er i gang med deres studier.

Ansøgningsskema fås ved fremsendelse af frankeret kuvert til Ribe Katedralskole, Puggårdsgade 22, 6760 Ribe. Ansøgningsfristen er 1. maj 2002.

Bent Karsdal
rektor

Bog anmeldelse

Anmeldelse af bogen:

»Abell blomstrer ikke for enhver«.

Kjeld Abell, (1901-1961).

I anledning af Kjeld Abells 100 års fødselsdag, afholdtes i Institut for Kunsthistorie, Dans og Teatervidenskab ved Københavns Universitet, et Kjeld Abell-seminar.

Det kom der en fin bog ud af: »Abell blomstrer ikke for enhver«. Den indeholder 11 foredragsholderes bidrag, 5 artikler som beskriver de mange facetter af hans virke, 4 artikler er specifikke drama-læsninger og de sidste 2 artikler har en samfundsrelateret analytisk vinkel på Kjeld Abell (som der står på bogomslaget bagside.)

Selvfølger skal bogen anmeldes i Ripenser-Samfundets blad, da, som alle ved, Kjeld Abell er en ripenser, godt nok kun i sine første 8 leveår.

Kjeld Abell var en utrolig stor personlighed, som spændte meget vidt og bredt.

Han var cand.polit., men valgte en helt anden vej. Han var i en årrække direktør for Tivoli, teatermaler, balletlibrettist (balletforfatter), dramatiker og ikke mindst forfatter. Han var med til at forny det danske teaterliv ganske betydeligt. Af værker skal nævnes, bl.a. »Enken i spejlet«, »Melodien som blev væk«, og som engang blev spillet ved Ribe Katedralskoles årlige Teateropførelse, Og ikke at glemme »Den blå Pekingeser« og mange, mange flere.

Poul Henningsen, Herman Koppel og flere af de Københavnske teaterdirektører var hans samarbejdspartnere.

Kjeld Abell kom i klemme som kommunistisk sympatisør, og det ødelagde en hel del for ham, så han blev mistænkeliggjort. Ikke mindst, da han efter mordet på Kaj Munk, den 4. januar 1944, fra Det Kongelige Teaters Scene, opfordrede publikum til at mindes digteren, måtte Kjeld Abell gå under jorden.

En af artiklerne i bogen, med titlen: Kjeld Abells billeddannelser, skrevet af mag.art. Jørgen Heiner, dramaturg og sceninstruktør på Århus Teater, indeholder et lille uddrag af en kronik, skrevet af Kjeld Abell i 1940, hvor han med en særdeles veludviklet billederindring beskriver: "En trappesten i Ribe".

Det er en god bog, med mange forskellige syn på Kjeld Abell, både hans forfatterskab og hans personlighed.

BOGEN: LÆS DEN, DEN ER GOD.

Elsebet Jøger

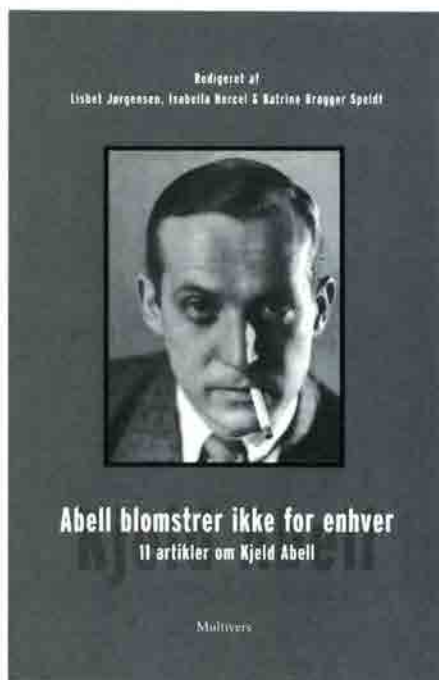

Abell blomstrer ikke for enhver - 11 artikler om Kjeld Abell. Redigeret af Lisbet Jørgensen, Isabella Hercul & Katrine Brøgger Speldt. Forlaget Multivers. 176 sider. Illustreret. 198,- inkl. moms. ISBN 87-7917-057-9. Fås hos boghandlerne eller direkte på www.multivers.dk

I NOSTALGISKE OG HISTORISKE
OMGIVELSER TILBYDER VI:

JUBILARFROKOST

ØRREDMOUSSE I TIMIAN NÅGE

VARMRØGET FISKEGRATIN MED TOMAT & KRYDDERURTER

KALVEMEDAILLON PÅ GRØNTSAGSFRIKASSE MED PIMENTSAUCE

CITRONSAVÅRIN MED HVID CHOKOLADESORBET

3 RETTER: 165,- / 4 RETTER: 195,-

JUBILARMENU

RØGET LAKSEROULADE M/SALATER & BALSAMICOMARINADE

PERLEHØNE I SERRANOSKINKE PÅ RATATOUILLE & BASILIKUMSC.

CREME BRÛLÉE MED CAPPUCINOIS

2 RETTER: 235,- / 3 RETTER: 285,-

(HUSK AT OPGIVE JUBILARTYPE & -ÅRGANG)

FLERE FORSLAG PÅ: WWW.HOTELDAGMAR.DK

OVERNÅTNING - 10% JUBILARRABAT



TORVET 1 - 6760 RIBE - Tlf. 7542 0033

KØKKENET ÅBENT HELE DAGEN KL. 12 - 22

Konkurrencen



Stjernen over Ribe

Løsning:

Stjernen blev opsat og tændt 1. gang den 4. december 1936. Der er 104 pærer i stjernen.

Den heldige vinder blev:

Gudrun Larsen i Aarup, som har fået sin præmie tilsendt. Vi iler straks med at komme med en ny konkurrence.

Mogens Juhl har fremsendt ovenstående billede af skiltet med Smedetorvet. Spørgsmålet er:

Hvor ligger Smedetorvet i Ribe?

Der trækkes lod om en af Parmo's gode flasker Katedralskolerødvin blandt alle, der har indsendt den rigtige løsning inden 15. maj

til Redaktionen
Hoffgaardsvej 7
6950 Ringkøbing

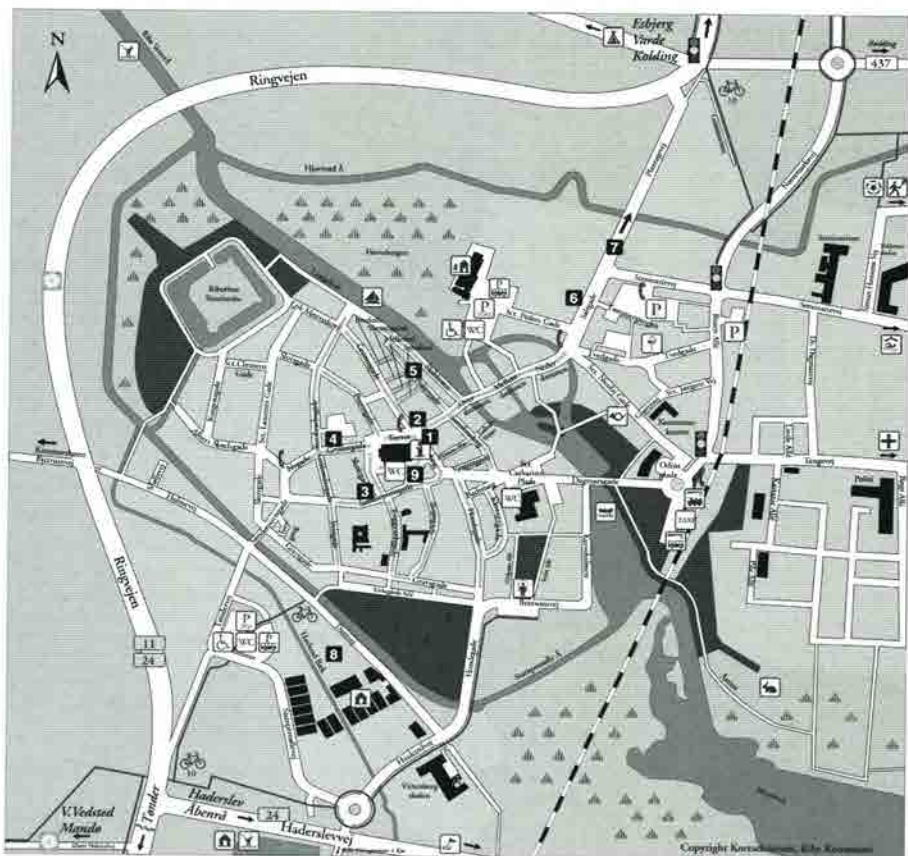

1. Hotel Dagmar - 2. Weis Stue - 3. Firenze - 4. Backhaus - 5. Sælhunden - 6. Jegerstuen
7. Hotel Gredstedbro - 8. Ribe Byferie - 9. Den gamle Arrest - *Tak til Ribe Kommune.*



Telefon Gredstedbro
(05) 43 10 88

Hotel Gredstedbro er idyllisk beliggende i naturskønt område kun 8 km nord for Ribe og med fine forhold for lystfiskere.

Hotellet råder over 20 dejlige og komfortable værelser, alle med v/k vand og gode bade faciliteter. Et virkeligt 1. klasses køkken byder på mange lækre specialiteter.

Hotellet er åbent året rundt alle dage.

Laurbær til en god fortæller

Af MARIANNE JUHL

Laurbær til en god fortæller

Boghandleme har tildelt Hans Edvard Nørregård-Nielsen årets Gyldne Laurbær. Både anmeldere og læsere har modtaget hans erindringsbøger med begejstring.

Det lykkedes faktisk at gøre den ellers scenevante formand for Ny Carlsberg-fondets direktion lettere forvirret og synligt genert, da Boghandlerforening og presse i går eftermiddags troppede op på hans kontor, uden at han vidste det på forhånd. Det glade budskab til Hans Edvard Nørregård-Nielsen var, at han får årets Gyldne Laurbær for erindringsbogen »Riber ret«, anden del af de erindringer om en jysk barn- og ungdom, der begyndte med »Mands minde« i 1999.

Nørregård-Nielsen, der i de to bøger har vist sig som både en god fortæller og en sprogkunstner, blev så perpleks, da det væltede ud af elevatoren med tv-kameraer, boghandlere og journalister, at han måtte gribe efter klicheerne: »Det er jeg glad for. Det er jeg meget beæret over. Jeg er glad for netop den hædersbevisning, fordi den viser bredden i mine bøger, som

jeg regner med også spiller en rolle for valget.«

Og det gør det. Boghandlerne stemmer med både hjertet og tegnebogen, som boghandlems formand Jannik Lunn udtrykte det. »Riber ret« er trykt i 27.000 eksemplarer og dermed på vej til de 50.000 af »Mands minde«. Hans Edvard Nørregård-Nielsen's bog fik dobbelt så mange stemmer som nummer to - forfatteren Ida Jessens roman »Den der lyver«. Med æren og den græske laurbærkrone følger en fest til marts, 8000 kontante kroner og bøger for 2000.

Nørregård-Nielsen bedyrede, at han ikke anede, han kunne komme i betragtning til laurbærrene:

»Man skal i det hele taget aldrig gøre sig forhåbninger om priser. Så bliver man ikke skuffet.«

»For beløbet vil jeg invitere hovedpersonerne i min bog til middag på restaurant Alsace«, sagde den prisbelønnede, »og bogpengene skal gå til ordbøger. Jeg har aldrig været særlig god til sprog, fordi jeg stammede som barn og havde travlt nok med at lære at tale dansk. Jeg var så bange for at komme på stammeskole.«

Men Hans Edvard Nørregård-Nielsen tilføjede, at bliver man drillet som barn, gælder det om at tilegne sig sine handicaps så hurtigt som muligt, derefter være ligeglad med dem og gå over til at glæde sig over noget af det andet, man kan.

Selvom han i dag er glad for, at han over en snaps for meget lod sig overtale af Gyldendals litterære direktør Johannes Riis til at skrive »Mands minde« og fulgte op med »Riber ret«, så bliver der ikke noget bind tre. »Det kommer for tæt på nutiden og bliver bare en af de sædvanlige bøger om, hvem man har mødt osv.« Næh, Hans Edvard Nørregård-Nielsen holder op, mens legen er så god, som den blandt andet var det i går.

marianne.juhl@jp.dk



Boghandlerens formand Jannik Lunn (tv.) overrakte det glade budskab om Gyldne Laurbær til Hans Edvard Nørregård-Nielsen.

Nyt fra Ribe

Fynboer etablerer eget klipfiskelaug
Klipfiskelaug et Dronning Dagmar af 1885 udi i Ribe havde gæster fra Fyn til den årlige generalforsamling

Mads Lavpris og Anders Beton hedder to fynboer, som satte det ripensiske klipfiskelaug på den anden ende, da laug et i sidste uge holdt den årlige generalforsamling. Fynboerne var inviteret med, fordi de gerne vil starte et laug magen til hjemme i Nyborg, hvor de kommer fra. Det var TV Syd's indslag fra laug et's 10 års jubilæum i 1995, som var den direkte årsag til den fynske interesse for Ribes klipfiskelaug.

Allerede for fem år siden var Mads Lavpris i Ribe for at holde møde med oldermænd Svend Bernhardt Sørensen, men der skulle gå yderligere endnu en rum tid, før Mads havde samlet folk nok til et egentligt laug i Nyborg.

Formålet med besøget i Ribe var at se, hvordan et laugsmøde bliver afviklet. Det blev afviklet, præcis som det plejer, men de farverige gæster nåede dog at sætte deres præg på generalforsamlingen.

Klipfiskelaug et Dronning Dagmar af 1885 udi i Ribe har nået maksimumsrænsen på 50 medlemmer, hvilket var grunden til, at man denne gang var nødt til at flytte arrangementet fra Weis' Stue til Restaurant Backhaus.

Her blev der serveret nyimporteret klipfisk fra Færøerne med alt, hvad dertil hører.

Hyggen er i højsædet

Morad Bayram har åbnet en cafe i gågaden med navnet Lili Marlen

Cafeen på hjørnet af Skibbroen og Overdammen har fået ny ejer. Stedet er blevet overtaget af Morad Bayram, og han ønsker, at stedet skal blive et hyggeligt sted, hvor folk kan mødes over en kop kaffe, en pizza, en is eller en ret grillmad.

- Jeg vil gerne have, at cafeen bliver et sted, hvor folk kan lide at komme. Stedet



Morad og Naim har overtaget cafeen på hjørnet af Skibbroen og gågaden.

hedder Lili Marlen, og det skal gerne give folk det budskab, at det er et sted med en hyggelig atmosfære. Jeg har tidligere drevet et pizzeria i Esbjerg, men jeg vil gerne satse på noget lidt mere stabilt i en type by som Ribe. Jeg ved, at Ribe har en masse turister, og det er selvfølgelig fint, men jeg satser også meget på, at de lokale skal have en god oplevelse, når de kommer her, siger Morad Bayram, der driver stedet sammen med Naim.

- Jeg har fået lavet et menukort med masser af gode retter. Jeg vil gerne have et meget bredt udvalg, og folk kan derfor få mange forskellige pizzaer, grillmad, salater og mange andre spændende ting. Jeg laver også nogle specialiteter som oksemørbrad, kalkun- og kyllingfilet samt indbagte rejer, siger han.

De store våde vidder

VANDLAND: Storm og bagvand skaber specielt landskab omkring Ribe.

For ripenserne er det hverdag. På gæsterne virker det voldsomt, når bagvandet stuver sig sammen på de store vidder omkring Ribe og medfører store oversvømmelser af engene, næsten så langt øjet rækker.



Omfartsvejen ved Ribe lignede mere en bro over en voldsom voldgrav.

Fænomenet skyldes, at vandet fra Ribe Å, der har tilløb helt fra Aabenraa, på grund af kraftig blæst og højvande ikke kan komme ud i Vadehavet.

Flemming Berthelsen og hans datter Anne Sofie på fire et halvt år fra Amager nød det flotte skue fra toppen af Borgertårnet på Ribe Domkirke, da de i

går besøgte Ribe. Familien er på ferie i sommerhus på Rømø, og som Anne Sofie fortalte, var hun glad for at kunne være inden døre tirsdag aften, da stormen rasede.

- Den storm gav en ekstra oplevelse, men heldigvis generede den ikke os, fortalte Flemming Berthelsen.



Anne Sofie klamrede sig til far Flemming Berthelsen, da de sammen nød udsigten fra toppen af det et halvt hundrede meter høje Borgertårn i Ribe.



Ribe Byferie er klar til at modtage et helt nyt marked. Busselskaber fra hele Danmark.

Selskaber til Byferien

Et nyt marked begynder at tage form på Ribe Byferie. Busselskaber laver miniferier i Ribe I maj måned får Ribe Byferie besøg af det første danske busrejseselskab, som decideret har valgt Ribe som rejsemål.

- Det er et nyt marked, som vi venter os meget af, og busselskabet har helt forstået ideen med byferiekonceptet. Gæsterne skal således indtage deres morgenmad på en restaurant, frokosten på en anden og endelig skal selskabet på 40 personer spise aftensmad på en tredje restaurant, fortæller Ribe Byferies direktør, Britt Steffensen.

Hvad selskabet derudover skal lave under deres ophold ved Britt Steffensen ikke noget om, men med indførelsen af Ribepasset er der rig mulighed for at slå sine folder i Ribe.

- Vi kan ikke nå at markedsføre Ribepasset i vores brochurermateriale i år, men til næste år regner vi med, at alle vores gæster bliver udstyret med et pas, når de bor i byferien. Derfor håber vi naturligvis også, at endnu flere restauranter og forretninger melder sig til ordningen.

Brorsons hjem sælges

Salmedigteren H. A. Brorsons gamle bispe- og digterbolig i det centrale Ribe er til salg. Ejendommen Tårnborg samt en tilbygning er sat til salg for 3,5 millioner kroner, men køberen skal regne med at skulle bruge yderligere to-tre millioner på at gøre den fredede ejendom beboelig.

Bygningen er på næsten 450 kvadratmeter og stammer fra midten af 1500-tallet. Det var i denne bolig, hvor arbejdsværelset står intakt, at Brorson skrev nogle af sine mest kendte salmer.

Hans Adolph Brorson, der levede fra 1694 til 1764, kom til Ribe i 1737 som stiftsprovst og var fra 1941 biskop. Inden da havde Brorson virket som præst i Tønder fra 1729 til 1737, ligesom han havde været huslærer hos morbroderen i Løgumkloster efter en sjælelig krise efter ufuldførte studier i København fra 1712-1716.

Kommunaldirektør Jørgen Clausen, Ribe, siger, at ejendommen, der har kunnet købes i godt et år, er egnet for en Liebhaber, der ønsker at bo i det gamle Ribe. Bygningen, der både har været posthus og - måske mere passende - kulturforvaltning, har været lejet ud til Ribe Statsamt, men sælges af kommunen som led i en ombygning af byens rådhus.





Lise Frederiksen og Marianne Tonnesen står i spidsen for butikken og cafeen på Quedens Gaard.

En blandet landhandel

Quedens Gaard er cafeen med den gode ånd og den hyggelige atmosfære, men det er også en sund butik med en masse gode varer

Cafeen og butikken på Quedens Gaard er fyldt med atmosfære, og den hyggelige stil har givet indehaver Lise Frederiksen, hendes »højre hånd« Marianne Tonnesen og personalet en stor popularitet hos deres trofaste publikum og kunder. Udover at være butik er Quedens Gaard stedet, hvor man mødes til en hyggelig snak over en kop kaffe, en øl eller en god frokostret.

- Der er en helt speciel ånd her på stedet, og det er en fornøjelse at holde sammen på det. Jeg føler, at butikkens basis er de mange lokale kunder, der trofast handler hos os. Det er kvinden, der køber tøj fra Noa Noa, m/k'en, der skal finde en anderledes gave, parret, der skal have en frokost i cafeen eller manden, der køber en oplukker med lyd i som en sjov gaveidé, siger Lise Frederiksen.

Quedens Gaard er stedet, hvor man finder en udsøgt gaveidé. - Vi har altid øjnene åbne, når vi er på ferie i udlandet, eller når vi kører rundt i Danmark. Vi finder tit nye ideer til butikken, når vi holder ferie, og det er med til, at vi har et vareudvalg, som ikke ligner det, man finder i andre lignende butikker, siger Lise, der som bekendt også er arrangør af blandt andet koncerter.

Ribe er verdens første virtuelle by

- Det store computerblad »Alt om Net og PC Pro« giver Ribe en god reklame og beskriver kommunens virtuelle satsning på projektet »Virtuel Ribe«.

Bladet er imponeret over Ribes udformning af projektet, som de finder unikt, og de spår, at flere andre byer vil følge efter.

Udviklingschef Kristian Bendix Drejer mener allerede, at Ribe har fået positiv respons på satsningen.

- Jeg har ikke set andre by-er i Danmark, der som os har formået at samle byen, erhverv, turisme, kultur, historie og gader og præsentere det igennem levende billeder, siger Kristian Bendix Drejer til bladet.

- Vi har fået mange positive tilkendegivelser fra deltagerne i Virtuel Ribe. Vi kan se, at der er omkring dobbelt så mange inde at se på siden som sidste år, og det vidner om en meget stor interesse. Der var i starten en meget stor nysgerrighed, men det er som om, at det har fundet et godt niveau. Konceptet skal dog udvikles, og vi vil løbende sørge for at udvide med flere deltagere og flere aktiviteter. Vi har ydermere fået masser af god reklame for at være foran alle andre, og vi vil samtidig vinde tid og være foran, siger Kristian Bendix Drejer.

Computerbladet kalder Ribe for Verdens første Virtuelle by, og de roser det fremsynede projekt som er skabt af Kri-

stian Bendix Drejer i et samarbejde med Bynet Danmark, TVRopa og Ribe Erhvervsråd.

Ribe vil blive brugt som forbillede for andre byer, og de har status som en slags pioner. De små filmklip bliver flittigt brugt, og i takt med de hurtige internetforbindelser vil interessen for virtuelle projekter eskalere.

Syv mand bag fotograf Jacob A. Riis

Lokal komite skal gøre manden, der blev kaldt Amerikas vigtigste person, mere kendt i ind- og udland. Byrådet bakker op bag projektet.

Den komité, der søndag den 17. februar blev nedsat for at udbrede kendskabet til ripenseren, fotograf og journalist Jacob A. Riis, kom godt fra start.

Efter premieren i Panorama på filmen om Jacob A. Riis blev navnene offentliggjort på de mennesker, der skal sidde i komitéen, og samtidig overrakte borgmester Preben Rudiengaard (V) på byrådets vegne 14.000 kroner til komiteen.

Som borgmesteren sagde:

Også i dag er der brug for journalister,

der sætter dagsordenen med etikken i behold, og derfor er det så vigtigt, at kendskabet til Jacob A. Riis bliver udbredt

Og til de 14.000 kroner, byrådet gav, skal lægges de penge, der kom ind fra aftenens arrangement Omkring 125 deltog, og af disse havde langt de fleste betalt 200 kroner for at overvære premieren på filmen.

Instruktøren af filmen »Flash of a dream«, dansk-amerikaneren Robert Fox, var på linje med Preben Rudiengaard, da han fortalte om ideen til og arbejdet med filmen:

- Jacob A. Riis har stadig noget at sige. Hans tanker om samfundet er stadig meget relevante. Hans ord om slumkvartererne gælder stadig i nutiden.

Komiteen er nedsat under Den Antikvariske Samling, og formanden for samlingen, advokat Torben Bisgaard, præsenterede navnene. De er museumsinspektør Jakob Kiefer Olsen, cand.mag. Torkil Funder, lærer Søren Mulvad, pressefotograf Poul Anker Nielsen, turistchef Sanne Stammose, direktør Arne Johansen og kulturkonsulent Birthe Larsen.



Før premieren i Panorama på »Flash of a dream« fortalte Søren Mulvad til venstre træk om den kendte ripenser. Søren Mulvad ses her sammen med forstander Elin Bisgaard til venstre og sin kone, Susanne Mulvad. Til højre for Susanne Mulvad ses Torkil Funder.



Ribes borgmester Preben Rudiengaard trak under overværelse af kunstguldsmid Henrik Skjønnemand (t.v.) og biografbestyrer Janus Christiansen (t.h.), Annette Sjøgren som vinder.

Gratis i biografen - resten af livet

Mere end 1.000 mennesker fra hele Danmark deltog i konkurrencen om at vinde en unik guldring med inskriptionen fra »Ringenes Herre«

37-årige Annette Sjøgren fra Ribe var den heldige blandt mere end 1.000 del-tagere i lodtrækningen om en 18 karat guldring med de originale inskriptioner fra »Ringenes Herre«. Foruden at vinde ringen til en værdi af 10.000 kroner, giver ringen gratis adgang til Panorama, resten af livet, i det mindst så længe at Carsten Berthelsen og René Damkjær ejer biografen. Ringen gør, som kendere af »Ringenes Herre« vil vide, bæreren usynlig, hvorfor billetkontrolløren ikke kan se, hvis Annette går i biografen! Panorama havde udskrevet konkurrencen i forbindelse med premieren på »Ringenes Herre«. Folk fra hele landet ringede til biografen for at få tilsendt konkurrencekuponen. Ringen er lavet af kunstguld-smid Henrik Skjønnemand efter de originale tegninger venligst udlånt af New Line Cinema.

Domkirkefundament kigges grundigt efter

Vestgavlen på Ribe Domkirke revner. Der er ikke tale om dramatiske revner, men revnerne er store nok til, at Domkirkens Menighedsråd gerne vil have undersøgt,

om der er fare for at stenreliefferne blandt andet over den historiske kathedrædør er i fare for at blive ødelagt. Derfor har Menighedsrådet besluttet, at domkirkens fundament skal undersøges grundigt.

I den forbindelse har Den Antikvariske Samling foretaget to mindre udgravninger. I disse udgravninger har man fundet både en voksen- og en barnegrav. - Mange mennesker blev begravet i og omkring kirken for rigtig mange år siden, og det er et par af disse grave, vi nu er stødt på. Gravene ligger i tæt forbindelse til den gamle del af processionsgangen, som engang bandt Domkirken sammen med den resterende del af processionsgangen, fortæller arkæolog Lis Andersen. På den tid var det almindeligt, at man blev begravet i kirken. Blandt andre er Kong Christoffer begravet i Ribe Domkirke. Blandt de fund, som arkæologerne gravede frem under de seneste udgravninger, er kistebeslag og håndtag, som skal undersøges nærmere. Under udgravningerne har arkæologerne stødt på et sandlag, som ikke hører til fundamentet til den eksisterende domkirke. Nye undersøgelser skal derfor prøve at klarlægge, om der har været en tidligere kirke, som kunne være bygget af biskop Ture.

Tak til Ribe Ugeavis, Jydske Vestkysten og Jyllands-Posten.

OBS - Hvis man vil vide mere, om hvad der sker i Ribe, så læs Ugeavisens hjemmeside: www.ugeavisen-ribe.dk

Grundlagt 1848

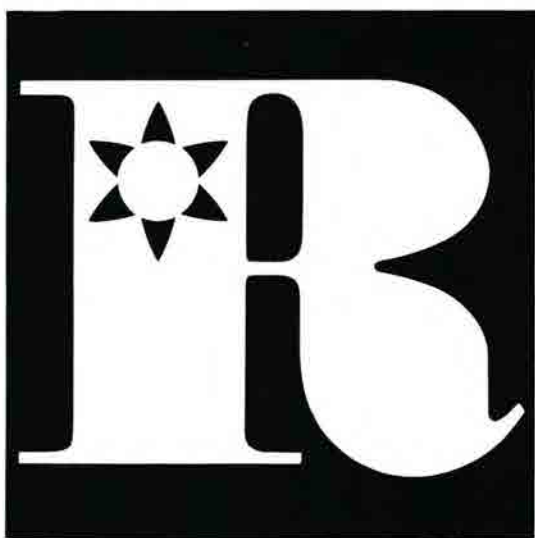

AKTIESELSKABET RIBE JERNINDUSTRI

Foreningens organisation

Formand

Kn. William Kastrup, s.54
Eskemosegårdsallé 27
3460 Birkerød 45 81 09 50
kwk@dadlnet.dk

Næstformand

Kirstine Nørr, s.54
Klintevej 12, 48 17 43 87
3450 Allerød fax 48 17 23 87
kjnoerr@get2net.dk

Kasserer

Kirsten Grünfeld, s.62
Rønne Allé 15A
3450 Allerød 48 17 63 08
giro 1 06 66 76

Sekretær

Poul Noer, r.42
Nordkildevej 15
3230 Græsted 48 39 14 43
poulnoer@mail.tele.dk

Arkivar

Jørgen Kellermann, s.47
Kongsbjergvej 16
2830 Virum 45 85 30 15
jkel@post.tele.dk

Adresseeftersøgning

Johs. Jensen, s.47
Virumvej 108B
2830 Virum 45 85 40 70
johsjensen@mail.dk

Redaktor

Gregers Jæger, s.54
Hoffgårdsvej 7
6950 Ringkjøbing 97 32 27 00
også fax 97 32 27 00
hoffjaeger@get2net.dk

Bestyrelsesmedlem

Preben Husted, s.81
Stormøllevej 26
4600 Køge 56 63 36 26
p.husted@get2net.dk

Billedarkiv

Dorte Lund, s.53
Høsterkøbvej 38
2970 Hørsholm 45 81 46 17

Suppleanter

Peter Lungholt, s.62
Asylgade 12
4000 Roskilde
Povl Dons Christensen, s.65
Carstengade 22
1770 København V 33 25 55 75
povl@dons-c.dk

Revisorer

Knud Juel, s.71
Ellinorsvej 8
2920 Charlottenlund 39 63 57 74
Merete Lindqvist, s.76
Webersgade 50
2100 København Ø 35 38 72 34

Revisorsuppleant

Kirsten Hingeberg Larsen, r.65
Sdr.Boulevard 34, 1.th.
1720 København V 33 21 16 25

Indmeldelser/

adresseændringer
Sekretæren; hjemmesiden
eller e-mail.

Giroindbetalinger:

Kassereren.

Foreningens e-mail adresse:

ripensersamfundet@
ripensersamfundet.dk

HJEMMESIDEN

www.ripensersamfundet.dk
Webmaster: Arkivaren

RIPENSER-BLADET

Redaktion

Gregers Jæger, ansv.
Hoffgårdsvej 7
6950 Ringkjøbing 97 32 27 00
også fax 97 32 27 00
hoffjaeger@get2net.dk

Ripenser-bladet udkommer
4 gange årligt og udgives af
Ripenser-Samfundet, en forening af
tidligere elever fra Ribe Katedral-
skole samt for skolens nuværende
og tidligere lærere.

Eftertryk af artikler kun efter afta-
le med redaktionen.

Reklamationer over ikke modtaget
blad meddeles til det postomde-
lingshus, hvorunder man hører.
Ved flytning opgives både gammel
og ny adresse samt alle cifre i
medlemsnummeret, der står på
bagsiden af bladet.



RIPENSER-BLADET

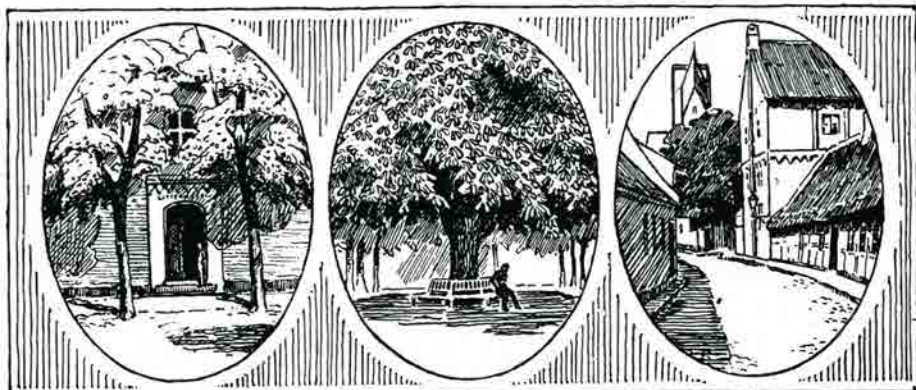

MEDLEMSBLAD FOR RIPENSER-SAMFUNDET
SIDEN 1916

16. bind

Maj 2002

Nr. 3

Amoriner i luften: Ribes stork fik en kæreste



Se næste side

Der blev kigget en ekstra gang på reden på Det Gamle Rådhus i Ribe den 21. maj, hvor der nu er et par, der straks gik i gang med familieførgelsen.

Foto: JAKOB STIGSEN ANDERSEN

Storkefar, og storkemor vidste åbenbart godt, hvad der forventedes af dem, da hunnen langt om længe landede i reden på Det gamle Rådhus i Ribe.

Her har hanstorken siden 2. april ventet på sin mage, og det varede ikke lang tid, inden storkeparret var i fuld gang med de forberedende øvelser til en familieførelse i reden.

– Og da storkene jo ikke kender til prævention, har vi da al mulig grund til at tro, at der kommer et resultat ud

af anstrengelserne, og at vi får æg og senere også unger i Ribe, siger Sven Erik Christiansen, Vester Vedsted ved Ribe. Han er olderman i Ribe Storke-
laug.

– Det er meget glædeligt, og godt nok er det ved at være allersidste ud kald, hvis der skal nå at komme unger i reden i Ribe og få dem flyveklare, men jeg tror på, at det kan tykkes.

Om storkeparret får held med anstrengelserne kan ses på www.Ribe.dk



Ringkjøbing Bank

Du møder os alle vegne



At være lokalbank betyder, at vi møder vore kunder overalt i hverdagen: Hos købmanden, i foreningslivet eller på en tur langs Skjern Å.

Vi sætter pris på den nærhed, vi har til vore kunder. Vi kender dem, og de kender os. Sådan skal det være i et lokalsamfund som vores!

Vort kendskab til kunderne betyder, at vi altid kan give en individuel rådgivning og finde netop *den* løsning, som passer til den enkelte. Vi vælger aldrig halve løsninger, fordi - **det handler om mennesker.**

Kig ind i banken, så får vi os en god snak!

Ringkjøbing Bank
Torvet 2
6950 Ringkøbing
Tlf. 9975 3200

- det handler om mennesker...
www.ringkjoebing-bank.dk

Ribe Katedralskoles Translokation 2002

finder i år sted

FREDAG DEN 21. JUNI KL. 10

i skolegården. Kun i tilfælde af regnvejr flyttes højtideligheden indendørs, d.v.s. ind i Domkirken. Skulle vejret være køligt eller blæsende, men tørt, foregår translokationen i skolegården. Det må anbefales de kuldskære ikke at være for sommerligt klædt. Translokationen varer ca. 2 timer.

Som tidligere stiller skolen også i år Rundgangen til rådighed for Ripenser-Samfundets jubilarrception, der finder sted umiddelbart efter translokationen.

Til receptionen indbydes herved

- alle årets jubilarer,
- tidligere og nuværende lærere og ansatte ved skolen
- og de nydimitterede studenter.

Ripensersamfundet



Den gale komponist



Af:

Elisabeth Saugmann

Et hidtil ukendt stykke dansk musikhistorie fortæller af den 82-årige organist Kaja Krag, som aldrig vil glemme mødet med den besynderlige komponist Rued Langgaard.

Hidtil har der været et gådefuldt hul i forskningen omkring den »gale« komponist Rued Langgaard, der i 1940 blev ekspederet til Ribe Domkirke af Københavner-parnasset. »Vi ved ikke, hvem der afløste Langgaard som domorganist i sommeren 1946,« siger Danmarks førende Langaard-forsker, Bendt Viinholt Nielsen. Men nu har JyllandsPosten fundet den 82-årige organist Kaja Krag. For hende var det. Op til i dag har Kaja Krag ikke ønsket at stå frem med sine oplevelser i Ribe lige efter Anden Verdenskrig. Mest af hensyn til Langgaard, for hun glemmer dem aldrig. Eller som hun udtrykker det: »Himmel og hav!«

Rued Langgaard er dansk musikhistories underligste dyr. En ekstatiske outsider og stejl ærkeromantiker i Carl Niensens slagskygge. Han forblev i Ribe frem til sin død i juli 1952, kun 58 år gammel, og i år markeres 50-året for hans død i stor stil over hele landet. Overleveringerne om Langgaards særprægede væsen er blevet mytestof, men Kaja Krag kan bekræfte det hele. Hun er født i Maribo i 1920 og var færdiguddannet på Det Kgl. Danske Musikkonservatorium som 18-årig. Efter at have spillet i kirkerne på Lolland fik hun en opringning fra Jørgen Nielsen, domorganist i Århus, der tilbød hende et fem ugers vikariat for Langgaard, som skulle på ferie i Sverige med fru. Og i et brev lo-

vede Langgaard den 26-organist at hente hende på Ribe Banegård, når hun ankom med tog fra Maribo.

»Det var en hed sommerdag, og jeg havde rejst hele dagen, men der var ingen på perronen. Langt ude ad sporet så jeg en høj skikkelse, som jeg henvendte mig til, og med en fistelstemme sagde han: »Frøken Kaja Krag?«. Han var en ret stor mand og allerede gråhåret, og trods varmen var han iført en stor, gammeldags stråhat, jacket, tyk overfrakke og et uldent halstørklæde, husker Kaja Krag. I Viinholt Niensens bog om Rued Langgaard fortæles det, at Langgaard blev betragtet som Ribes kraftoriginal, når han med let



FORFÆRDELSE - »Han lå ofte og komponerede ude på Dronning Dagmars høj, mens han spjættede med armene, så folk blev forfærdede og tilkaldte politiet,« fortæller Kaja Krag om Rued Langgaard.

Foto: BO SVANE



RUUD LANGGAARD – Størstedelen af hans musik blev først opført efter hans død.

Foto: DET KGL. BIBLIOTEK

fjederende gang gik rundt i egne tanker med den store næse og flyve-manken og skreg »hold kift« til de drillende børn. Men Kaja Krag husker ikke, om de vakte speciel opsigt, da Langgaard med meget lange skridt fulgte hende til hotellet hvor hun skulle sove den første nat

»Jeg ved snart ikke, hvad jeg tænkte, og han var ikke særligt meddelsom. Jeg var mest spændt på, hvad han var for en med den mærkelige fremtoning, han var ikke

særligt køn, men det kunne han jo ikke gøre for. Men han var præget af, at han var en original, han var et forkælet enebarn af musiker-forældre, komponerede som teenager, og gav sin første koncert som 13-årig. Man ødelægger et barn på den måde.«

Drøn i domkirken

Da Kaja Krag havde stillet bagagen, gik turen til domkirken, hvor Langgaard skulle høre hende spille:

»Det fandt jeg ret grinagtigt, for han kunne jo ikke lave det om, hvis han ikke kunne lide mit spil, men han roste mig og spillede nogle af sine kompositioner for mig. Det var sager. Fantastisk. Han var en suveræn begavelse, også som organist. Men han spillede til gengæld så himmelhøjt, at jeg frygtede, at hele domkirken ville styrte sammen. Det var lige, så det drønedes i hvælvingerne, da han for fuld udblæsning viste mig, hvad orglet kunne. Nej, hvor han nød det. Jeg kunne godt lide det, da jeg nærmest er vokset op i Maribo Domkirkes store rum.«

Til frokosten næste dag var der dækket op ved et langt bord, og fruens søster var også gæst:

»Langgaard havde stadig alt det her tøj på, han havde kun taget hatten af ved bordet. Hvert andet øjeblik rejste han sig op, sagde »Pyh, hvor er her varmt«, og tog et stykke tøj af, hvorpå vi spiste videre. Det gentog sig mange gange, indtil han sad i den bare skjorte, og jeg tænkte, om han mon ville smide mere. Hans kone, der var hans gamle barnepige, irettesatte ham hele tiden med et », Rued«, for han anede ikke, hvordan man opfører sig.«

Midt under frokosten forlod Langgaard bordet og gik ind på sit arbejds-værelse, hvor han kaldte på Kaja Krag.

»Hans kone sagde, at jeg ikke skulle gå ind i hans rod, men jeg gjorde det alligevel. Hillemand – jeg havde aldrig set noget lignende, der herskede vild forvirring med papirer og noder alle vegne. Jeg fatter ikke, hvordan han kunne hitte rundt i det. Han viste mig en ny komposition, men jeg forstod ikke en pind, da jeg ikke kunne læse hans sjuskede noder. Så uden at lyve kunne jeg godt sige, at det var spændende. Om eftermiddagen rejste de, og jeg flyttede ind i deres lejlighed, men der var drysset så meget naftalin mod møl, at jeg ikke kunne ånde. Så jeg tog sengetøjet ud på verandaen og sov på en divan i alle fem uger. Jeg fik kun betaling pr. tjeneste og havde ikke råd til hotel.«

I unåde

Rued Langgaard faldt i unåde grund af sin uforsonlighed og blev mobbet af det etablerede musikliv, fordi han var fremmed for dansk mentalitet. Han betragtedes som et højtflyvende tragisk tilfælde, og størstedelen af hans musik blev først opført efter hans død, heraf 70 af de 432 kompositioner efter 1960. Han mente selv, at der først ville være håb for ham om totusinde år. Det Kgl. Teater afviste operaen »Antikrist« fem gange, og den blev uropført for et par år siden af Niels Muus i Innsbruck.

Også DR sendte ofte Langgaards værker retur. Det fik ham til at skrive: »Jeg vedlægger min symfoni nr. 12, som jeg for en sikkerheds skyld har betegnet uanvendelig. Men jeg mener det ikke.« Eller han skrev bitre stikpiller til Carl Nielsens succes: »Herr kapelmester, De må gerne omdøbe mine symfonier 11 eller 16 til »Det uudslukkelige solstik«.«

Musiklivet hvædede af bestyrtelse, da han kaldte Det Kgl. Teaters chef et svin og beskrev Carl Nielsens musik som kostald og humbug. Og til DR skrev han: »Undskyld, at jeg ikke er Carl Nielsen, Sv. Schultz, Koppel, Riisager o.s.v. Hvorledes tror De Fanden komponerer?«. Og da kulurens udsmidere brændemærkede ham som en ekstatisk tosse, provokerede han fortvivlet: »Jeg forbyder for fremtiden enhver opførelse af min musik ... nu må det være nok! Jeg ønsker ikke mere at spise nådens brød i dansk musikliv.«

Armbåndstingeltangel

Men han havde en forkæmper i tobaksfabrikant Augustinus, som allerede i 1913 havde engageret Berliner Filharmonikerne til en række uropførelser.

Trods triumfen i Berlin fik Langgaard med kritiker-grovfilen på hjemmebanen, og han svarede sarkastisk: »Ja, selvmord ville løse problemet.«

Faktisk var hans skæbne så grum, at Peter Borgwardt har planer om en spille-

film om den uforfærdede ener, der skrev satser med titler som »Laksko« og »Armbåndstingeltangel«. Langgaard afviste musikanalyse som »intelligensidioti«, da han anså musik for at være følelsernes sprog, og »En komponist eksploderer« er et typisk værk fra hans hånd.

I sin bog afdækker Viinholt Nielsen Langgaards vanvittige sammenstød med Ribes borgerskab, for folk følte utrygge ved det ømskindede geni, der som barn måtte gå i seng med kvalme efter at have hørt Frelsens Hærs Musikkorps.

Kog i gryden

Efter Langgaard-vikariatet blev Kaja Krag afløser i Aarhus Domkirke i fem år, hvorpå hun i 21 år var ansat ved Faaborg Kirke. Og hun mener, at Ribeborgerne ikke var særligt søde ved Langgaard.

»Han lå ofte og komponerede ude på Dronning Dagmars høj, mens han spjættede med armene, så folk blev forfærdede og tilkaldte politiet. De kom så og flyttede ham og forklarede, at det bare var Ribes domorganist. Men jeg opfattede ikke Langgaard som en bitter mand, for det virkede, som om han levede i sin egen verden. Og selv om alt var sært og bizart omkring ham, havde jeg stor respekt for ham. Han var en af sin tids største musikpersonligheder, men man ødelagde alt for ham, fordi Mogens Wiildike ikke tålte ham,« siger Kaja Krag, der i 1952 vandt DR's »Sangerdyst fra kyst til kyst« med sit pikeorg fra Faaborg.

Siden 1980'erne er der kommet kog i Langgaard-gryden, og efter at have været uden tilsyn på kanten af fondslovgivningen er Langgaard-fonden nu registreret som erhvervsdrivende fond. Den støtter bl.a. en revideret udgave af Langgaards samlede værker. Og den har genoprettet Langgaards gravsted på Holmens Kirkegård i København, hvor man kan filosofere ved de jordiske rester af komponisten, der gemte sig på toilet-

tet med bind om ørerne, fordi fuglesangen ødelagde hans indre musik. Eller klik ind på www.langgaard.dk

elisabeth.saugmann@jp.dk

Langgaard-året

Pluk fra aktivitetskalender for 2002, Langgaard-året:

- 19.7. Ribe Domkirke. Koncert med domorganist Birgitte Ebert. Og »Skæbnetime«, musik, ord, billeder. Pianist Berit Tange og Esben Tange.
- 17.8.-2.9. Ridehuset Christiansborg Slot, København. »Antikrist«, Radiosymfoniorkestet, Radiokoret, Den Kgl. Opera.
- 20.8. Aarhus Domkirke, nyrevideret »Messis«, Flemming Friis. August- september, Det Kgl. Bibliotek København, udstilling breve, noder, fotos.
- 19.9. Apostelkirken København, kammermusik Händel-Trioen.
- 26.9. Ribe Katedralskole, Bendt Viinholt Nilsen, foredrag.
- 26.9. Musikhuset Aarhus, 5. symfoni, Aarhus Symfoniorkester, Ole Schmidt.
- 10. og 24.10. Ribe Katedral-skole, kammermusik Det Jyske Ensemble.
- 12 og 13.12. Odense Koncert-hus, 2. symfoni, Odense Symfoniorkester.

Kalender opdateres løbende på www.langgaard.dk

Nordea 

Ribe afdeling
Seminarievej 8 · 6760 Ribe
Tlf. 75 41 11 11



Telefon Gredstedbro
75 43 10 88

Din lokale Købmand:

'LARS'

Sønderportsgade 24
6960 Ribe
Tlf. 75 42 00 49



Marcus Splid

Overdammen 8 · 6760 Ribe
Telefon 75 42 28 30



Weis Stue

HOTEL
RESTAURANT
TORVET
6760 RIBE
TLF. 75 42 07 00

Danske Bank

vi mødes i



Seminarievej 1, 6760 Ribe
TLF. 75 42 11 00

Ø

Åbent brev til Hans Edvard Nørregaard-Nielsen

Mag. art.

Hans Edvard Nørregaard-Nielsen
Brolæggerstræde 5, 1
1211 København K.

Kære Nørregaard-Nielsen.

Først og fremmest vil jeg sige dig tak for dine to følsomme og meget skarptsansede erindringsbøger, som både min kone og jeg har læst med stor fornøjelse. At dømme efter diverse læserindlæg i aviserne har du fået en del reaktioner på specielt »Riber Ret«, hvor naturligt nok ikke alle var enige med dig i den vurdering af Ribe Katedralskole.

Her er således et supplerende indlæg.

Jeg tillader mig den relativt intime tiltaleform af flere grunde:

1. Både min kone og jeg har gået på skolen, som vi frekventerede i 7 begivenhedsmættede dannelsesår med studentereksamen 1958 fra samme klasse – altså kun få år inden du begyndte på skolen.
2. Min kone Agnete er født Riishøj og er Søren Riishøjs ældste søster – Søren kender du jo.
3. Vi talte med dig under det efterfølgende kaffebord (med udmærket kage!) i Sejling sognegård (nord for Silkeborg) april 1994, hvor du talte glimrende om guldaldermalerne.

Jeg har noget til fælles med dig hvad angår opvækst: Min far var i årene 1947-1968 ansat som maskinmester på Åndssvageanstalten i Ribe (det hed det dengang, man ikke kom med eufemistiske omskrivninger). Jeg har således tilbragt min barndom fra 1947 og indtil 1958 bosiddende på anstalten og har

udmærket erindring om det miljø – inklusive den karakteristiske indelukkede lugt, også børneafdelingen (BA?), hvor din mor i sin tid må have arbejdet. Det medførte i mellemskolen, at lektor Helge Larsen (geografi og engelsk, senere historie) kunne sige: »Frode, gå hjem hvor du kommer fra« eller »Frode, gå hjem hvor du hører til«. Jeg kender godt sarkasmen, selvom den i dette tilfælde formentlig ikke var ondskabsfuldt ment.

Og endelig kan jeg nævne, at Agnetes familie stammer fra Ulfborg (Aastrup). P.g.a dette samt fem års arbejde i Holstebro og senere sommerhus på egnen har vi også godt kendskab til den egn, hvor du oprindeligt voksede op.

Hvad angår skolen var den formentlig i en overgangsperiode, da du gik der. Dog må jeg erkende, at lærerstaben stort set var den samme som den vi havde. Det kan jeg se af et billede fra 1969 i skolens 850-års jubilæumsskrift – og mange af lærerne var såmænd også til stede på et tilsvarende fotografi fra 1937!!

De fleste af vore skolebøger var fra 30'erne – og det var de pædagogiske ideer (eller mange] på samme) såmænd også i vid udstrækning.

Jovist, Ribe Katedralskole var meget gammeldags, snæver og selvtilstrækkelig – men det følte vi ikke selv på det tidspunkt. Den var kedelig og var en skole som den vi kom fra. Sådan var skoler! – Det var først, da jeg på et langt senere tidspunkt diskuterede gymnasieundervisningen med jævnaldrende, at jeg blev opmærksom på, at man på andre gymnasier havde været langt mere åbne og udadrettede mod det omgivende samfund.



Brolæggerstræde 12 · 1211 København K
Telefon 33 13 07 08

RIBES ÆLDSTE KJØBMANDSFORRETNING
PRØV VORES
PORTVINS-
MARINEREDE
FRUGTER
PARMO W. PEDERSEN - RIBE - 75 42 03 26



Hotel Dagmar

ANNO 1581
TORVET · DK 6760 RIBE
TELEFON 75 42 00 33



Saltgade 10-14
6760 Ribe
Tlf. 76 88 67 00

Du omtaler nogle af lærerne:

Viktor Vestergaard:

Han efterfulgte Johannes Jørgensen som rektor i slutningen af vor gymnasietid, hvor vi var blevet så gamle i gårde, at vi ikke havde respekt for den nye rektor. Jeg erindrer ham som en klam og intetsigende personlighed med et stænk af tidligere missionsk søndags-skolelærer.



Victor Vestergaard

Emmy Willemoës:

Da jeg var matematisk student, har jeg ikke oplevet hende som lærer, men mine kammerater kunne fortælle mange beretninger om hende. Jeg har også indtryk af, at hun kunne levere den sarkasme, som kunne virke nedgørende på nogle elever. De fleste havde formentlig overskud til at trække på skuldrene og grine ad hende – men det gjaldt nu ikke alle. Din beretning falder i tråd med mine erindringer. Jeg så hende mange år senere i Viborg sammen med frk. Faurholt (ikke Fagerholt, som du skriver – selvom det nok betyder det samme), og frk. Faurholt mener jeg også at have set på gaden i Ribe for 1

år siden, stadig iført de karakteristiske travestøvler, hjemmestrikkede sokker samt ulden nederdel.

Frk. Humlum

(broder: professor Johannes Humlum med den midtjyske motorvej): Hende havde jeg heller ikke som lærer, men vi opfattede hende som en kønsløs stakkel, der var uduelig som lærer og som vi var



Frk. Humlum

lykkelige for at slippe for. Du er så nådig, at du ikke nævner hendes navn i »Riber Ret«.

Hejlesen:

Ganske rigtigt et rart og vidende menneske, dygtig pianist (ja, betydelig bedre end Alvad, der altid hundsede med ham, når vi skulle indøve kantaten). Han havde et heftigt temperament, og jeg har med min nuværende viden anelse om, at han allerede dengang havde hjerteproblemer, da han somme tider i hast måtte sluge en pille (nitro-

glycerin?). Han var meget gæstfri – hans kone var en noget jæmrende menneske, som jeg i underskolen havde som vikar og som ikke forsømte at fortælle om sit slægtskab med den tidligere kirkeminister Hermansen).



Hejlesen

Thomas Alvad:

Han var en af de få lærere, der var entusiastisk og engageret i undervisningen. Ham står jeg i stor gæld til. Jeg var meget interesseret i musik (spillede klaver i vort åndehul, Jazzklubben hos Backhaus, og senere kammermusik sammen med nogle af kammeraterne – somme tider fik jeg også den ære at spille til morgensang, og det er derfor, jeg stadig kan spille fra Folkehøjskolens Melodibog i forskellige sammenhænge og stadig med Alvads friske tempo). Vi satte stor pris på ham. Han var et meget følsomt menneske,

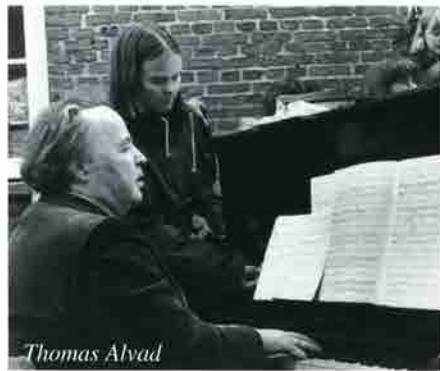

Thomas Alvad

hvilket vi erfarede ved et møde i »Heimdal«, hvor han grådkvalt oplæste Nis Petersens »Brændede Europa« (muligvis omkring Ungarnskrisen i 1956). Det gjorde et stort indtryk på os. Jeg talte sidst med ham i telefonen for en del år siden, hvor jeg deltog i P2-Musiks »Musik tagfat«. Her kom vi til

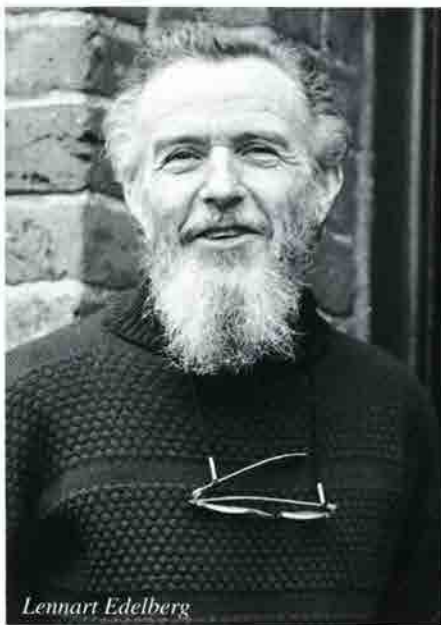

Lennart Edelberg

at optræde i samme udsendelse. Han lavede en fodfejl – jeg klarede det – og kort tid efter havde jeg ham i telefonen, hvor vi kunne udveksle erindringer og musikkommentarer.

Lennart Edelberg:

En engageret og seriøs naturfagsmand med hang til primitive og utraditionelle livsformer. Han var uformel, og vi husker ham som en god og særpræget lærer. Senere fik vi Kofod i samme fag – en langt mere kontant, jævn og håndværksmæssigt udrustet lærer. Men Edelberg havde et helt andet udsyn. Jeg hørte faktisk hans stemme for nogle uger siden i PI, hvor han fortalte om Afghanistan.



Hans bløde og stilfærdige stemmeføring kendte jeg med det samme.

Schmidt:

Havde vi til historie i mellemskolen. Jeg husker ikke så meget om det, men hans svære synshandicap er dominerende i min erindring.

Men vi havde også enkelte andre engagerede lærere, først og fremmest Heide Petersen, som ihærdigt forsøgte at banke matematik ind i hovedet på os – selv på mig, der havde langt mere hang til humanistiske fag. Han helmede ikke. Også han kunne have et frygteligt – og frygtet – temperament.

Hvis jeg skal se på engagement, er det nok kun Alvad, Edelberg og Heide, der får en stjerne. For mange af de øvrige vedkommende var det mest rutine. Arbejdet skulle jo gøres. Men generelt satte jeg på en eller anden måde pris på

DET LOKALE PENGEINSTITUT

**- prøv
os!**



**FRØS HERREDS
SPAREKASSE**

RIBE
TLF. 75 41 01 00

- lille, men vågen!

de fleste, hvor jeg skal nævne et par stykker: Helge Larsen var nok en af de mest særprægede, sour vi havde til engelsk – og i gymnaset også til historie. Han var en meget bizar personlighed, der dog var villig til at diskutere med eleverne, når det brændte på i den store verden (f.eks. Suez-krisen). Han var interesseret i okkulte fænomener og holdt et forrygende Heimdal-foredrag i sanglesalen en mørk vinteraften, kun med et par flakkende stearinlys som belysning. Her var gys for alle pengene. Jeg besøgte ham sammen med nogle af mine venner både i 3. G og efter eksamen i flere år, når jeg var i Ribe, og vi blev altid godt modtaget. Vi sad til langt ud på natten og fik portvin, røg cigaretter, som han bod rigeligt af »til de unger herrer«, selvom han ikke selv røg (det var dengang!) samt spiste skålfulde af fyldte chokolader. Hans lejlighed var stoppet til randen med bøger. Trods hans særheder og legendarisk lave karakterer satte vor klasse helt fra mellemskolen stor pris på ham, måske fordi han lyttede til os.

En anden personlighed var Gunnar Sandfeld, en højt begavet multilinguist, som formentlig skulle have haft en universitetsstilling, men som var endt i Ribe. Han var utroligt vidende og meget underholdende, og jeg mener også, at han var en dygtig tysklærer. I hvert fald kan vi altid klare os, når vi er sydpå efter de fire års tysk i mellemskolen.

Af virkelig dårlige lærere var vi egentlig kun belemret med een, nemlig Laurits Blendstrup, der både var en dårlig lærer og ondskabsfuld overfor de elever, der ikke fattede kemien. Også han havde sarkasmen som våben. Ham kan jeg ikke sige så meget godt om, selvom han kom i mine forældres hjem. Agnete siger, at han var hendes »Willemoës«.

Af de andre personer, du nævner, kendte jeg også bibliotekaren, frk. Mortensen. Jeg nød udstrakt frihed hos hende, da jeg var meget interesseret i at læse. Dengang måtte man først låne

voksne bøger, når man havde nået en vis alder, og bogudlånet var stærkt rationeret. Der blev dispenseret for mit vedkommende. Hende fik jeg meget hjælp af gennem årene.

Den »Mercurius«, du omtaler, erindrer jeg ikke vi havde dengang. Vi havde en satirisk protokol »Luren«, der blev læst op ved møderne i elevforeningen »Heimdal«, og jeg havde den fornøjelse at være luredaktør i en periode.

Endelig en lille korrektur: Mig bekendt har Händel ikke skrevet noget juleoratorium, det var J.S.Bach, der begik et sådant.

Hvordan var så helhedsindtrykket?

Som sagt en gammeldags skole med et snævert udsyn. Men alligevel havde både Agnete og jeg en god skoletid med de glæder og sorger, den alder giver. Der var jo kammeraterne, forelskelserne, jazzklub med den dengang så syndige »støj« (syntes min far), klassisk musik, the på værelserne, sammenkomst hos gæstfrie forældre, selv besøg hjemme af skolekammerater fra oplandet, de sidste år med mere »voksne« fester – det var jo de år, filmen »Ung leg« vakte furor i provinsen. Det er nok alt det, man husker og som er grundlaget for det hyggelige samvær, vi nu oplever med fem års mellemrum, når vor studenterårgang mødes i Ribe til jubilæer. Medvirkende hertil kan også være, at vi begge havde syv års gang på skolen og boede i byen, hvorved vi fik et andet tilhørsforhold end elever, der kom udefra fra realskoler i oplandet. Vi oplevede ikke den kulturkløft, du var ude for, og der kan meget vel have været en socialt betinget forskelsbehandling, selvom det ikke var noget, vi lagde mærke til. Eleverne kom både fra akademikerhjem og fra små husmandssteder i omegnen uden boglig tradition, og det så vi jo stort på, hvis de ellers kunne begå sig og var gode kammerater. Deres familiemæssige og sociale baggrund interessede os ikke synderligt.

Din oplevelse er helt anderledes, og det forstår jeg godt. Du var jo også belemret med nogle af de dårligste lærere, man kunne tænke sig. Søren har siden fortalt, at hvis han ikke var flyttet til Metropolitanskolen (den af alle! – jvnf. Scherfig), var han aldrig blevet student! Forhåbentlig har jeg ikke trættet dig med

disse kommentarer. Formålet var mest at sige tak for bøgerne og bekræfte dit – omend meget personlige – indtryk af skolen og nogle af lærerne.

*De bedste hilsner
Frode K. Römer
Student 1958*



INGENIØRFIRMA
HASSE THRANHOLM

Sdr. Farup . 6760 Ribe
Telefon 75 44 52 52

ALT I ELEKTRISKE ARTIKLER
OG INSTALLATIONER



Jens Pedersen ApS

v/ aut. El-installatør Carl Pedersen

Ydermøllen 75 42 08 25
Nederdammen 38 75 42 32 32
Værksted: Ø. Vedstedvej 52

A. Rasmussens Bogtrykkeri

NØRREGADE 9 · 6950 RINGKØBING · TELEFON 97 32 11 00



Ydermøllen
6760 Ribe
Tlf. 75 42 09 83



Guldsmedie
MELLEMDAMMEN 14
6760 RIBE . Tlf. 75 42 02 26

Tobaksvarer, tips, lotto, kaffe, bøger, blade, aviser, slik, is og postkort, blyanter og meget, meget mere kan købes i Kiosk Centrum ved siden af Ribe domkirke.

v. Ove Madsen 75 42 00 83



Ribe Katedralskole bygger til

Plads til eksperimenter og til fordybelse – laboratorium og bibliotek

Ribe Amt har bevilget 8,2 mill. kr. til løsning af skolens lokaleproblemer. For tiden tegner arkitekten nyt bibliotek, nye klasselokaler og nyt laboratorium.

Antikvarisk Samling foretager prøveboringer af undergrunden der, hvor der skal bygges. Og ingeniøren beregner hvor tyk en plade, nye bygninger skal stå på, når man bygger uden at pilotere. Derved undgår vi at undersøge nye byggepladser for fortidslevn og bevarer samtidigt de ældste kulturlag i Ribe til eftertidens arkæologer.

Skolens bygninger spænder over ca. 500 år. Den ældste del af skolen – Puggaard – er opført senest o. 1500, og det nuværende skolehus er indviet i 1856. Der er siden kommet en stor gymnastiksal til i 1914. Der er yderligere opført rektorbolig, der nu er inddraget til billedkunst og studievejledning. Den sidste store ombygning fandt sted i 1979-81, hvor Rundgangen med faglokaler samt en moderne idrætshal blev opført. Skolen har fået et stort samlingsområde i Rundgangen i 1994 og har et par år senere omdannet det tidligere overtagne Dronning Louises Borneasyl i Puggardsgade til klasselokaler. Nu rækker det ikke længere, når der både skal være plads til de mange elever og til, at eleverne kan få tidssvarende uddannelsespladser.

I det kommende byggeprojekt indgår 2 laboratorier, så skolen ialt råder over 5. Det ene etableres ved at ombygge et eksisterende klasselokale. Det andet ved, at der bygges nyt. Det ny laboratorium bygges saledes, at Rundgangen forlænges op mod Sviegade. Det bygges i samme stil med samme højde som Rundgangen.

Det får stort lysindfald til laboratoriegangen med opholdsareal indenfor.

Der bliver god plads – 100 kvm. laboratorium og 30 kvm. tilhørende depot. Det skal indrettes som undervisningslaboratorium med tilhørende øvelsespladser, så det er tilstrækkeligt stort til at rumme en l.g. Måske bliver der også plads til, at nogle forsøg kan stå fremme, så andre elever kan se, hvad der f.eks. foregår på et valghold. Det ene af lokalerne skal kun at være laboratorium, så eleverne kan få en ide om, hvad det vil sige at arbejde professionelt i laboratorium.

Den ny bygning betyder, at al undervisning i naturvidenskabelige fag for fremtiden kan foregå i laboratorier. Det vil styrke de naturvidenskabelige fag på skolen og måske også øge den andel af elever, der vælger at fortsætte med naturvidenskabelige fag efter studenterekamen.

Det har også tidligere været de naturvidenskabelige fag i skolen, der satte byg-

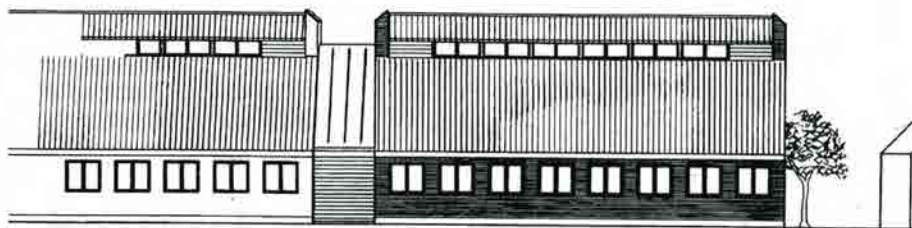

Nyt laboratorium sammen med eksisterende Rundgang – set fra nordsiden.

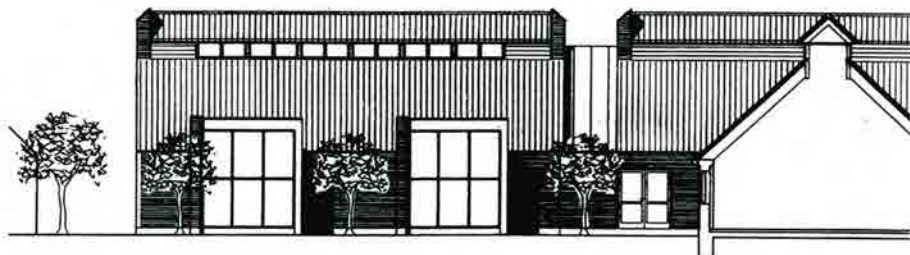

Nyt laboratorium set fra syd.

geri i gang. Da skolen i 1856 flyttede fra placeringen over for domkirken til den nuværende i Puggardsgade, var det afgørende en ny fagrække med bl.a. naturhistorie, geografi og naturlære og dermed behov for plads til fysiske og naturhistoriske samlinger. Skolen fik sit bomærke det år: Litteris et Artibus – »Kunster og videnskaber til hvis Dyrlæse Bygningen nu indvies« som rektor Bendtsen udtalte ved de nye bygningers indvielse i 1856. Med de nye laboratoriepladser får skolen opfyldt et meget væsentligt behov og håber endnu bedre at kunne interessere elever for naturvidenskab.

Skolens bibliotek stammer fra 1720, Bibliotheca Scolastica Ripensis. Biblio-

teket var oprindeligt indrettet i mesterlektionen (den ældste klasse) ud mod Grydergade i den gamle skolebygning over for domkirken. Bøgerne var alle gaver. De bestod af to samlinger, den ene skænket af gejstligheden ved biskop Thura, den anden givet af byens præsidet (borgmester) Carsten Worm. Da skolen flyttede til Puggardsgade i 1856, oprettedes et bibliotek oven over morgensangssalen. Ved ombygningen i 1979-81 opførtes en idrætshal, og den daværende drengegygnastiksal fra 1914 indrettedes til bibliotek.

Over årene er samlingerne vokset og består nu af ca. 40.000 bind. Biblioteket er delvis et teologisk biblio-

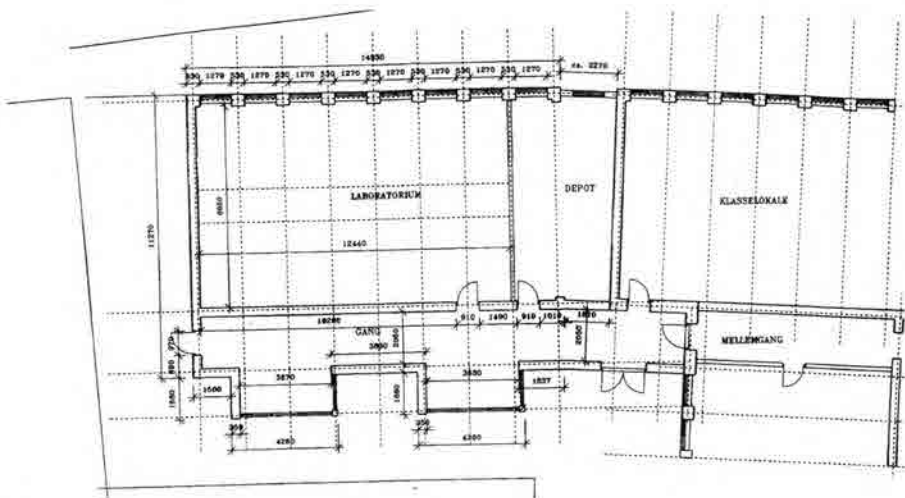

Grundplan for nyt laboratorium.

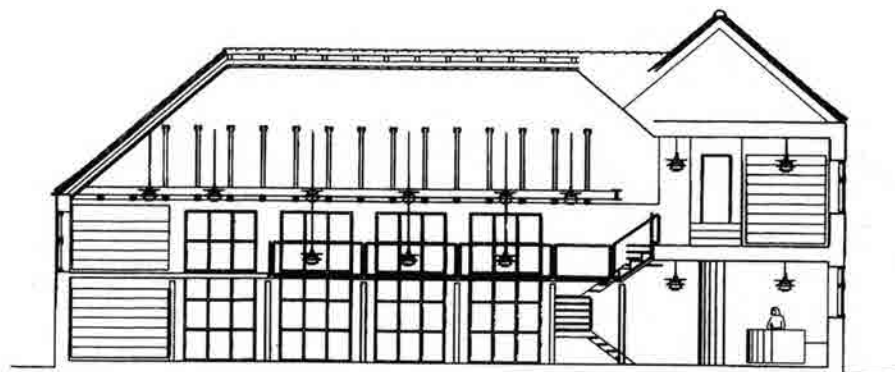

Biblioteket 2 niveauer – længdesnit.

tek. De mange gamle og sjældne bøger kunne også udgøre et museum i sig selv, men biblioteket er først og fremmest et brugsbibliotek for skolens elever til opgaver og projekter. Her kan man finde faglitteratur og håndbøger. Her kan man også finde arbejdspladser med pc'ere til materialesøgning. Og man kan få god hjælp af bibliotekaren. Bogsamlingen er på nettet, og fra bibliotekets hjemmeside er der links til andre biblioteker. Det er imidlertid begrænset, hvor mange arbejdspladser der kan være i den tidligere gymnastiksal. Det råder de nye planer bod på. Biblioteket ombygges, så der skydes en

ekstra etage ind. Og biblioteket forlænges ud mod skolegården, så gangen bag biblioteket og bibliotekarens arkiv inddrages. Der kommer vinduer mod skolegården og store vinduer ud mod haven. Der bliver lys og plads. Bibliotekets præg af gymnastiksal forsvinder og erstattes af områder med reoler, arbejdspladser og konferenceborde. Man kommer til at opleve flere niveauer i det store rum og forskellige rum.

Som det fremgår af billederne, bliver der arbejdspladser med plads til individuelt arbejde og til arbejde i grupper. Med nye klasselokaler ud mod Gravs-

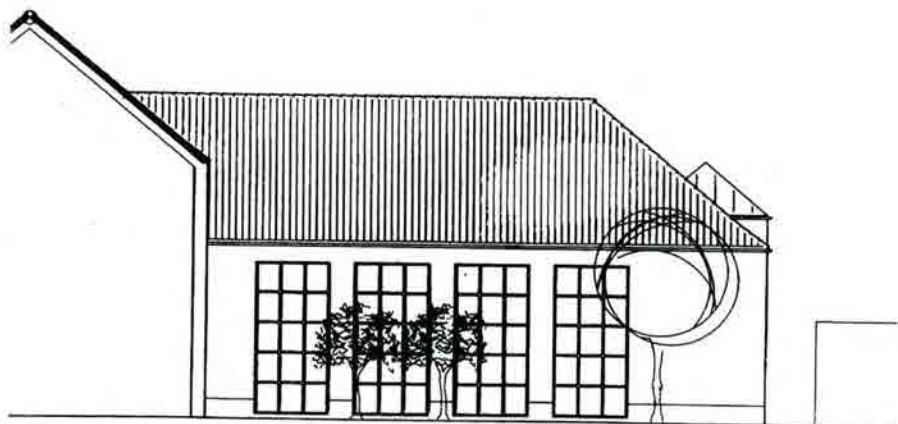

Biblioteket – nye vinduer – facade mod vest.

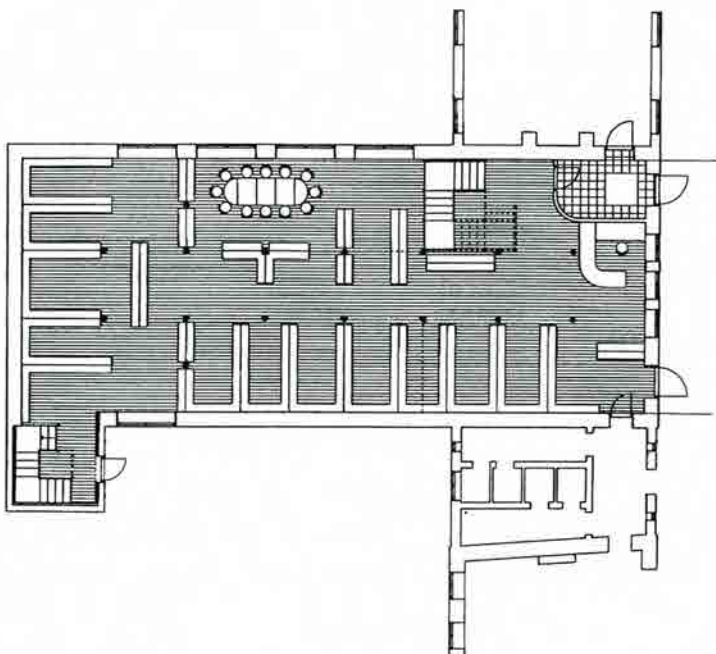

Biblioteket – nederste etage.

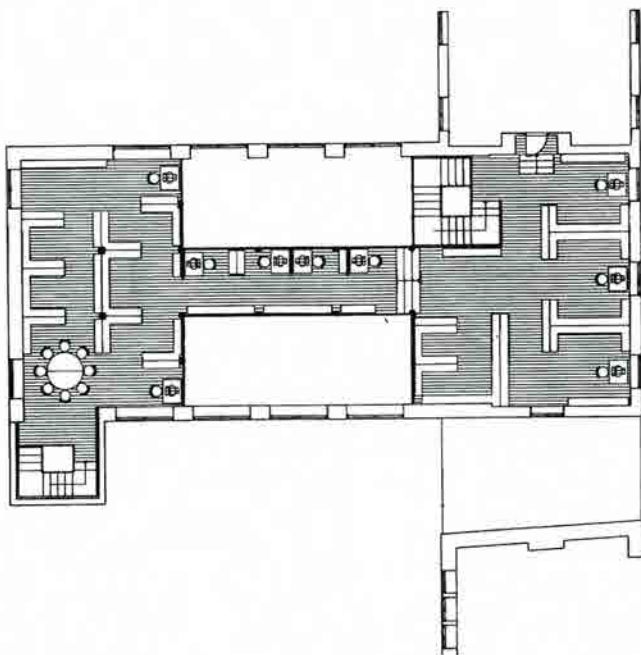

Biblioteket – øverste etage.

gade kommer biblioteket til at ligge lige i centrum af skolen. Med sine arbejdspladser og helt nye muligheder for eleverne er det vores håb, at biblioteket også må få en central placering i elevernes uddannelse her på skolen. Og for de humanistiske fag på skolen vil det i endnu højere grad blive et laboratorium, der kan svare til det, som naturvidenskab får ved ombygningen.

Det tredje område, der indgår i planerne, er en bygning ud mod Gravsgade. Den kommer til at rumme 4 store klasselokaler. Det vil sikre, at der er

lokaler nok, når ungdomsårgangene i de kommende år vokser. Der vil således kunne være op mod 7 klasser pr. årgang på skolen, når byggeriet er færdigt. Derved har Ribe Amt med sin bevilling fremtidsikkert skolen. Der er da blevet plads til eleverne og til de mere individuelle og elevaktiverende arbejdsformer, vi vil lægge mere vægt på i de kommende år. Med de planer, vi er ved at realisere, har vi skabt arbejdsrum og studierum et godt stykke ud i fremtiden.

Bent Karsdal

BENTZONS
Boghandel

Lis Riis - Møllemdammen 16 - 6760 Ribe
Tlf. 75 42 00 41 - Giro 558-8022

»Blomsterhuset«



Per Mathiesen
Skolegade 2 · 6760 Ribe
Tlf. 75 42 08 33
flere linier

Ribe
Folkebibliotek

Giørtz Plads - 6760 Ribe - Tlf. 75 32 17 00
Mandag-fredag kl. 10-18 - Lørdag kl. 10-13



Ribe Maskinfabrik A/S
75 42 07 44



LISE FREDERIKSEN
OVERDAMMEN 10 · 6760 RIBE · DENMARK
t (+45) 75 41 10 50
MUSEUMSBUTIK · KUNSTHÅNDVÆRK · CAFE

**Valdemar
sejr**
**MUSIK & PUB
CAFE**

Sct. Nicolaj Gade 6
6760 Ribe
Tlf. 75 42 42 03

Nyt fra Ribe

Stærene får boligtilbud

TILBUD: Valdemarskolen i Ribe har opsat 27 stærekasser. Får miljørigtige hjælpere.

Ikke færre end 27 farvestrålende stærekasser er opsat på Valdemarskolens gavl mod Seminarievej i Ribe.

Stæren – og mange andre huleboere – kan have svært ved at finde egnede redepladser, så derfor opstod tanken om at hjælpe lidt på bolignøden.

Som belønning får skolen en masse små, flittige miljørigtige hjælpere til at æde stankelbenslarver og andre skadelige insekter i græsplænerne.

Lærer Michael Nielsen har skåret kasserne ud af plader, elever har samlet og malet, og pedellerne har sat kasserne op.

Der har været rygter om, at stærene ikke gerne vil bo i blåmalede kasser.

Skolen har derfor haft kontakt til ornitolog Benny Gensbøl.

Han mener ikke, at man kan sige noget præcist om dette, og i hvert fald i et område som Ribe med mange stære vil de sikkert benytte sig af boligtilbuddet. Og så er resten i øvrigt op til stærene.

Munkeudstilling er tilbage i Ribe

Særudstillingen om den såkaldte tiggerorden i Norden »For din sjæls frelse« er efter et år i Estland vendt hjem til Ribe. RIBE - Udstillingen blev lavet i forbindelse med Det Danske Kulturinstituts 10 års fødselsdag i den estiske hovedstad, Tallinn i år 2000 på foranledning af tidligere udenrigsminister Uffe Ellemann-Jensen.

Det er Museet Ribes Vikinger, som har lavet udstillingen om gråbrødrene og sortebrødrene. Den har i det forgangne år

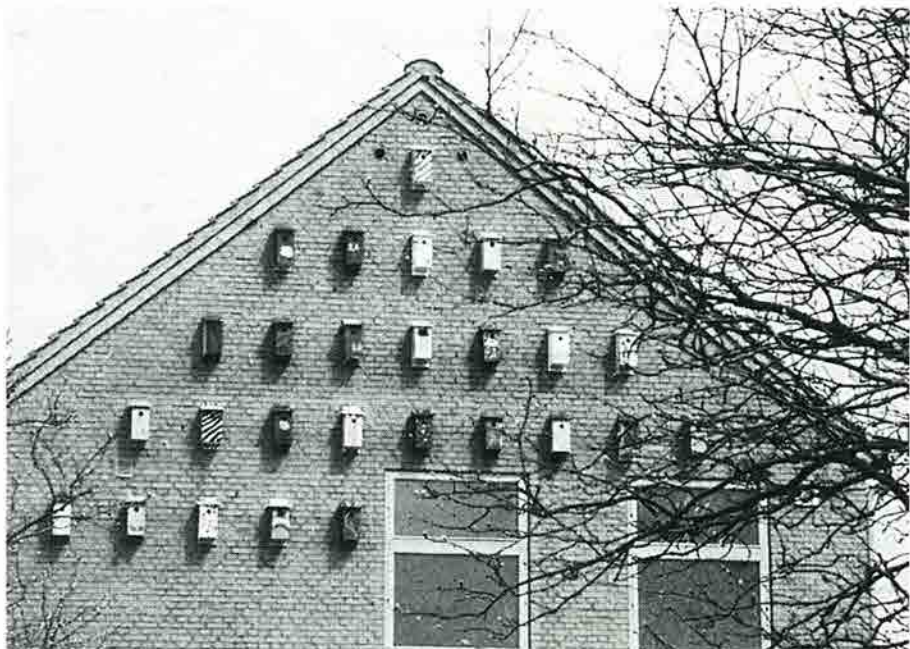

De mange stærekasser er opsat på skolens gavl mod Seminarievej.



»For din sjæls frelse« er en smuk og æstetisk udstilling, som skildrer grå- og sortebrødrenes hverdag i klostrene i 1200 og 1300 tallet.

været på vandredstilling i hele Estland, men er nu vendt tilbage til Danmarks ældste by.

Det var ripensiske munke, som i 1200-tallet drog til Estland for at bygge det kloster, som i dag huser Det Danske Kulturinstitut. I 1219 erobrede Danmark

en del af Estland, hvor de grundlagde byen Reval, senere Tallinn. Danskernes overherredømme varede frem til 1346. Mange husker nok også, at det var i Tallinn, at Dannebrog faldt ned fra himlen.

Udstillingen prøver at skildre brødrenes dagligdag i klostrene. Det var en



At alt ikke altid var fryd og gammen vidner denne tagsten om. Stenen blev fundet i forbindelse med udgravningen af Danielsens Tømmerhandel. Det har nok ikke været meningen, at den nogensinde skulle se dagens lys.



Sognepræst Jørgen Bork Hansen ved det sted, hvor mindestenen skal stå.

hverdag, som var delt mellem arbejde og bøn, men efter dragternes størrelse at dømme, så levede munkene ikke helt på tiggerstavens rand. Udstillingen er ble-

vet udvidet med nogle børnetiltag og varer frem til den 31. oktober.

Udstillingen er teksten på både dansk, engelsk og tysk.



RIBE KOMMUNE

ønsker

de nye studenter tillykke

Mindesmærke

Et par års arbejde er kronet med held. Ambrosius Stub får mindesten og Ribe en attraktion.

Ideen om at skabe et mindesmærke i Ribe for digteren Ambrosius Stub har eksisteret i flere år.

Men nu krydres bestræbelserne med held. Som omtalt forleden på kultursiden, er der indgået aftale med Danmarks største internationalt kendte kunster Per Kirkebye og formanden for Ny Carlsberg Fonden, Hans Edvard Nørregaard-Nielsen, om at Per Kirkebye skal lave en mindesten over Ambrosius Stub, der skal stilles op på den flade plæne ind mod klostret ved Set. Catharinæ Kirkes indgang.

Det var oprindeligt museumsregistret Aage Andersen, der i denne omgang tog ideen op, og en initiativgruppe bestående af tidligere skoleinspektør Svend Stræde Nielsen, menighedsrådsmedlem Loa Sander og sognepræst Jørgen Bork Hansen arbejdede videre med planerne efter Aage Andersen flyttede fra Ribe. De tre kan alle fortælle om et særdeles spændende arbejde med at få planerne realiseret.

Både Per Kirkebye og Hans Edvard Nørregaard Nielsen har været i Ribe for at kigge på forholdene ved Set. Catharinæ Kirke. I fællesskab er placeringen for mindestenen fundet, og menighedsråd og byråd har nikket ja.

På trods af Ambrosius Stubs omfattende forfatterskab, er det kun få faktuelle forhold om denne mand, der er kendt.

Det vides, at han blev kaldt til Ribe af byens betydende mænd for at drive skole her. På den tid var lærerne lønnet efter antallet af elever, og det huede ikke de andre lærere og skoleledere, at en ny kom til.

Ambrosius Stub blev derfor ugleset i byen. Han boede på et kammer på hjørnet af Vægtergade og Hundegade, og han drev skole i Sønderportsgade. I perioden fra 1752 til 1758.

Det vides også, at Ambrosius Stub en overgang holdt til på Valdemar Slot hos Niels Juel. En historie vil vide, at Niels Juel blev ked af at have Stub boende, da Stub havde et forhold til en ung pige, som fik følger. Af kirkebøgerne fremgår det, at følgerne af Stubs forhold til den unge pige blev dømt på Tåsinge.

3. g'er vandt Rotarylegat

Som den første fra Ribe Amt har Louise Hørlyck modtaget 75.000 kroner til at studere på amerikansk universitet for.

I et år skal Louise Hørlyck studere på juraforskolet på Georgia Southwestern State University, som har mere end 2.500 studerende optaget i næste studieår.

Det er den danske Rotary Komite i København, som har valgt Louise Hørlyck på baggrund af en anbefaling af Rotary Ribe. Den unge studier er blevet udvalgt sammen med andre 100 unge ugifte mellem 18 og 24 år i kategorien »bedste 3%« i de 162 lande, som Rotary er repræsenteret i.

Legatet, som skal dække betalingen for undervisningen samt bøgerne er på 75.000 kroner. Hertil kommer at Louise selv skal betale et nogenlunde tilsvarende beløb, som blandt skal dække rejseudgifter, forsikringer, ophold, fornyelser, ekskursioner med mere. For ikke at sætte sig i for stor gæld, inden hun igen vender tilbage til Danmark, har Louise Hørlyck haft fritidsjob i DSB-kiosken.

Inden hun rejser til USA efter sommerferien er der blot lige en enkelt detalje, som skal overstås – nemlig studentereksamen.

Louise er imidlertid allerede nu begyndt at chatte på internettet med nogle af de mange andre studerende, som også er blevet udvalgt til et års ophold i Georgia.

Rotary Georgia, der har uddelt legaterne siden 1946, har fremsendt en diger manual på 50 sider med Georgias historie og visioner. Samtidig har klubben invi-



Susanne Lose fik guldprisen overrakt af Mogens »Mugge« Petersen.

teret Louise til at komme på en uges ferie inden Universitetet starter, så hun kan lære Rotarys medlemmer og familier at kende, inden det går løs på universitetet.

Flot hæder til fotograf

Susanne Lose er blevet præmieret med guldpris for et billede

Den lokale portrætfotograf, Susanne Lose, der driver Munke Atelier, har ved flere lejligheder modtaget priser for sine optagelser. Hun har lige fået endnu en anerkendelse i form af en guldmed-

alje fra sammenslutningen af portrætfotografer, Art Studie, for et gruppebillede.

Billedet er et opstillet billede lavet til lejligheden, og det er taget i hendes nye atelier. Susanne Lose stillede nogle folk op i atelieret og kravlede selv op på spærene og tog så billedet med det eksisterende lys.

– Jeg ville gerne skabe en hyggelig og afslappet atmosfære på billedet, og det gik rent ind hos dommerpanelet, der bestod af Mogens »Mugge« Petersen, fotograf Poul



Charlotte Hansen og Allan Aarhus er i dag klar til at byde kunderne inden for i den nye isbutik.

Ib Henriksen og Troels Langballe fra medieskolen. Jeg havde egentlig meldt mig ud af sammenslutningen, men så kom en kunde sidste år og sagde til mig, at det var længe siden, at man havde hørt noget til mig. Det fik mig til at melde mig ind igen, og det har jeg selvfølgelig ikke fortrudt, siger Susanne Lose.

Torvet får igen en isbutik

Fra Torvets Isbar vil der også blive solgt håndmadder og sandwicher. Allan Aarhus åbner sin tredje butik.

Nu bliver det igen muligt at købe is, slik og chokolade på Torvet i Ribe. Og i tilgift kan de sultne også få et par håndmadder eller en sandwich.

Det er Allan Aarhus, der i dag åbner sin tredje butik i Ribe, nemlig Torvets

Isbar i de lokaler, hvor Haugaard Is tidligere havde til huse og lige ved siden af Bøffen som Allan Aarhus også driver. Desuden har han DSB Kiosken i Ribe.

Ligesom Bøffen skal Torvets Isbar i det daglige drives af Charlotte Hansen, der er uddannet i Kvikly's delikatesseafdeling, og netop hendes baggrund har gjort det naturligt også at tage håndmadder og sandwicher ind som en naturlig del af sortimentet.

–Vi tror, der er et behov for at håndværkere, turister og andre sultne kan købe et par håndmadder, som de lige kan tage med sig, siger Allan Aarhus.

Den nye butik er moderniseret med nyt inventar, og Allan Aarhus kan også præsentere hjemmelavet chokolade i fornemme gaveæsker med domkirken som motiv.

Den gamle mølleå føres tilbage

NATUR: 20.000 kubikmeter jord skal flyttes, før Stampemølle ålen får sit gamle løb ved Slotsbanken.

FORTIDSMINDE: Riberhus Slotsbanke hører til et af Ribes fortidsminder.

Det var på slottet Riberhus, hvis rester stadig kan ses, at Dronning Dagmar døde netop som Kong Valdemar nåede frem efter sit ridt fra Skanderborg. Dronning Dagmars statue står i dag ved siden af slotsruinen på Slotsbanken.

Efter længere tids forberedelse starter der nu et omfattende naturprojekt ved Ribe.

Fra den 15. maj og sommeren over bliver den ellers så fredelige eng mellem Riberhus Slotsbanke og omfartsvejen ved Ribe tumleplads for entreprenørmaskiner.

Det skyldes, at Stampemølleåen reguleres tilbage tæt på det forløb, som åen havde før udretningen i 1934, så den i dag kanalagtige å fremover vil sno sig

smukt forbi slotsbanken. Ved gensno-ningen bliver åens længde forøget til 700 meter mod nu 400 meter.

Når arbejdet er færdigt, og græsset igen er begyndt at gro på engen i løbet af efteråret, er slotsbankeområdet tilføjet yderligere landskabelige værdier til glæde for byens borgere og de mange, som færdes på omfartsvejen. Samtidig vil åen være beriget med flere og bedre levesteder for planter og dyr, fortæller Ove Kann, Ribe Amt.

Det er Ribe Amt, der står for anlægsarbejdet. I forbindelse med udgravning af det nye åløb og reguleringer af terrænet på engen skal der flyttes rundt på næsten 20.000 kubikmeter jord. Knap halvdelen af jorden fyldes i den eksisterende å. Resten køres til arealer øst for Ribe Fritidscenter, hvor Ribe Kommune skal i gang med at anlægge nye boldbaner.

Som altid, når man graver i jorden i og ved Ribe, er der en risiko eller chance for at



Studerende Heidi Maria Møller Nielsen i gang i udgravningen i Gravsgade i Ribe.

støde på fortidsminder. Det gælder også for området omkring Riberhus Slotsbanke, hvor der i byens velmagtsdage var heftig aktivitet både i og ved åerne. Derfor har arkæologerne ved Antikvarisk Samling allerede lavet prøvegravninger i området uden dog at finde interessante spor fra fortiden. Alligevel vil arkæologerne følge arbejdet nøje måske med et skjult håb om at finde et vikinge- eller middelalderskib.

Middelalderen kom hurtigt til syne

FORTIDEN: Hvæssesten og masser af keramik dukket op i udgravning forud for byggeri ved katedralskolen.

Samtidig med, at udgravningen nu er i gang ud mod Gravsgade, skal der i løbet af kort tid også en anden udgravning i gang i området.

Det bliver lidt længere nordpå ved Sviegade. Her skal Ribe Katedralskole også i gang med et byggeri, og arkæologerne skal altså også her foretage undersøgelser, inden byggeriet kan sættes i gang.

Middelalderen kom hurtigt til syne, da arkæologerne gik i gang med en udgravning i Gravsgade forud for byggeri ved Ribe Katedralskole.

–Udgravningen er kun en lille uge gammel, og der er allerede dukket masser

af keramik og glas fra middelalderen op, fortæller arkæologistuderende Heidi Maria Møller Nielsen.

Også en lille hvæssesten til at slibe knive på er fundet i udgravningen, der efter planen fortsætter til hen på sommeren. Men alt er afhængig af, hvad der bliver fundet under udgravningen.

–Vi har ikke fundet spor af huse fra middelalderen, så der er ingen tvivl om, at det er et område i udkanten af den middelalderlige by, som vi graver i.

–Der har været tale om et område, hvor der er blevet smidt affald.

Videre fortæller Heidi Maria Møller Nielsen, at der også er fundet en grøft, og at der her sandsynligvis har været tale om et matrikelskel.

Udgravningen er på 36 kvadratmeter, og i spidsen for i gravningen står museumsinspektør Claus Fèveile fra Den antikvariske Samling i Ribe.

Med ved udgravningen i Gravsgade er også arkæolog Rikke Islev.

Det vælter ind med bestillinger

Ribe Vandrerhjem klar med udvidelse til 2,5 millioner kroner. Gæsterne får byens bedste udsigt.

Værd at huske ...

- ✓ Translokationen på Ribe Katedralskole finder sted: Fredag den 21. juni 2002 kl. 10.00.
- ✓ Oktober-bladet, som bl.a. indeholder billeder fra translokationen og oplysninger om Lauridsens Legat, påregnes at skulle udkomme medio oktober.

Det tegner til en rigtig flot sæson på Ribe Vandrerhjem på Hovedengen, hvor man netop har taget udvidelsen i brug.

–Ja, det vælter faktisk ind med forudbestillinger til den nye sæson, siger en yderst tilfreds Jesper Nørmose fra Ribe Vandrerhjem, og han føjer til, at man allerede nu har mange dage i løbet af sæsonen, hvor der er alt optaget på vandrerhjemmet.

Udvidelsen betyder, at man på vandrerhjemmet har fået rådighed over seks nye værelser ud mod selve Hovedengen, og hvor der er plads i hvert værelse fra to til fem personer.

–Og så får gæsterne i de nye værelser uden tvivl byens bedste udsigt, fremhæver Jesper Nørmose.

Fra de nye værelser er der nemlig udsigt over mod Skibbroen og den middelalderlige bykerne med domkirken.

Med udvidelsen på Ribe Vandrerhjem er et stort ønske gået i opfyldelse.

Der er nu i alt plads til 170 gæster på hjemmet.

–Nu skal Ribe Vandrerhjem heller ikke være større. Det skal bestemt ikke have karakter af at være, en fabrik, understreger Jesper Nørmose.

Han siger videre, at Ribe Vandrerhjem er med i ordninger, hvorefter folk kan sidde i for eksempel Japan og på deres computer derhjemme se billeder af vandrerhjemmet og få alle relevante oplysninger om stedet. Og herefter kan man så i givet fald reservere plads på hjemmet.

– Det er en ordning, som mange benytter sig af, og alt tyder således på en god sæson for vandrerhjemmet.

Udvidelsen af Ribe Vandrerhjem har kostet omkring 2,5 millioner kroner. Arbejdet har tømrerfirmaet Ole Sleimann i Ribe haft i hovedentreprise.

Tak til Jydske Vestkysten og Ribe Ugeavis.

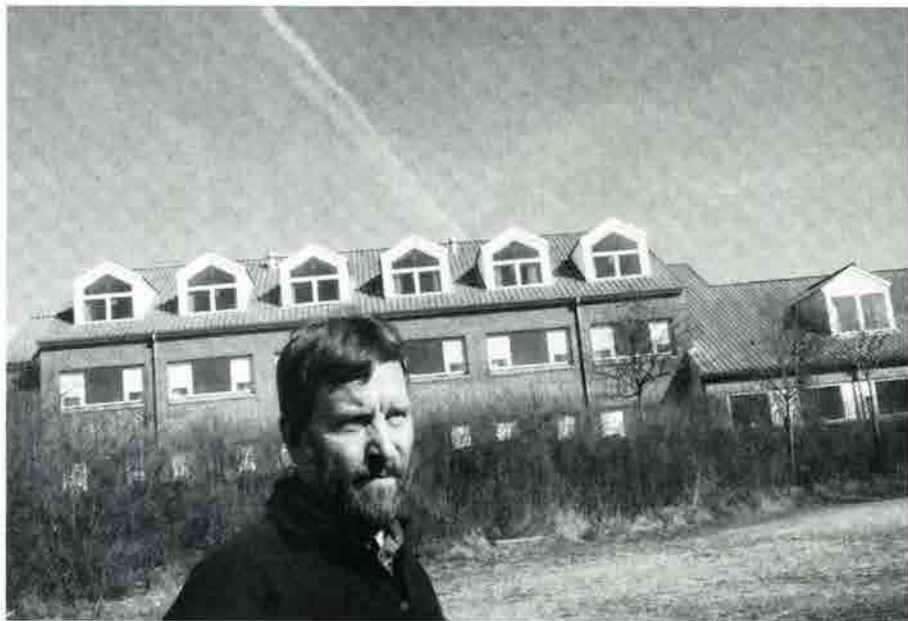

Jesper Nørmose foran Ribe Vandrerhjem, hvor de nye værelser er indrettet.

Adresseændringer

På grund af ændringer i Ripensersamfundets databasesystem, må adresseændringer udgå i dette nummer. De vil atter blive bragt i næste nummer.

Konkurrencen

Mange havde gættet at Smedetorvet ligger ved »Matas« i Saltgade, lige op til åen.

Den heldige vinder blev:

Bodil Børgesen, Dagmarsgården, Ribe
Som vil få tilsendt sin præmie.

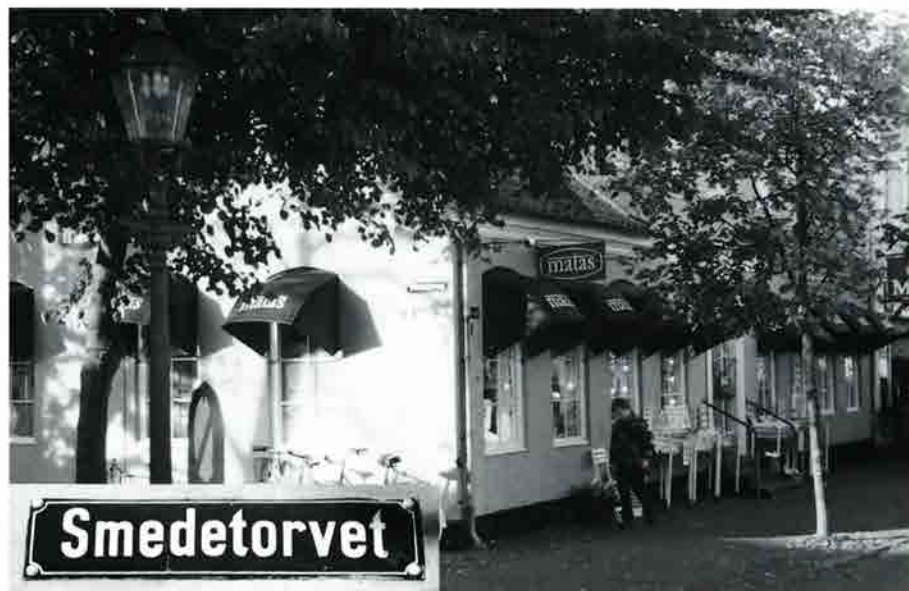

Grundlagt 1848



AKTIESELSKABET RIBE JERNINDUSTRI

Foreningens organisation

Formand

Kn. William Kastrup, s.54
Eskemosegårdsallé 27
3460 Birkerød 45 81 09 50
kwk@dadlnet.dk

Næstformand

Kirstine Nørr, s.54
Klintevej 12,
3450 Allerød 48 17 43 87

Kasserer

Kirsten Grünfeld, s.62
Rønne Allé 15A
3450 Allerød 48 17 63 08

Sekretær

Preben Husted
Stormøllevej 26
4600 Køge 56 63 36 26
p.husted@get2net.dk

Arkivar

Jørgen Kellermann, s.47,
Kongsbjergvej 16
2830 Virum 45 85 30 15
jkel@post.tele.dk

Adresseeftersøgning

Johs. Jensen, s.47
Virumvej 108B
2830 Virum 45 85 40 70
johsjensen@mail.dk

Redaktør

Gregers Jæger, s.54
Hoffgårdsvej 7
6950 Ringkjøbing 97 32 27 00
også fax 97 32 27 00
hoffjaeger@get2net.dk

Bestyrelsesmedlem

Poul Noer, r.42
Nordkildevej 15
3230 Græsted 48 39 14 43
poulnoer@mail.tele.dk

Billedarkiv

Dorte Lund, s.53
Høsterkøvej 38
2970 Hørsholm 45 81 46 17

Suppleanter

Peter Lungholt
Asylgade 12
4000 Roskilde
Povl Dons Christensen
Carstengade 22
1770 København V 33 25 55 75
povl@dons-c.dk

Revisorer

Knud Juul, s.71
Ellinorsvej 8
2920 Charlottenlund 39 63 57 74
Merete Lindqvist, s.76
Webersgade 50
2100 København Ø 35 38 72 34

Revisorsuppleant

Kirsten Hingeberg Larsen, r.65
Sdr.Boulevard 34, 1.th.
1720 København V 33 21 16 25

RIPENSER-BLADET

Redaktion

Gregers Jæger, ansv.
Hoffgårdsvej 7,
6950 Ringkjøbing 97 32 27 00
også fax 97 32 27 00
hoffjaeger@get2net.dk

Eftertryk af artikler kun efter af-
tale med redaktionen.

Kasserer

Kirsten Grünfeld
Rønne Allé 15A
3450 Allerød 48 17 63 08
giro 1 06 66 76

Indmeldelser

Poul Noer
Nordkildevej 15
3230 Græsted 48 39 14 43
poulnoer@mail.tele.dk

Adresseændringer

Foreningens sekretær eller brug
hjemmesiden:
<http://home1.inet.tele.dk/ripenser>

Reklamationer over ikke modtaget
blad meddeles til det postomde-
lingshus, hvorunder man hører.
Ved flytning opgives både gammel
og ny adresse samt alle cifre i med-
lemsnummeret, der står på bagsi-
den af bladet.

Ripenser-bladet udkommer
4 gange årligt og udgives af
Ripenser-Samfundet, en forening af
tidligere elever fra Ribe Katedral-
skole samt for skolens nuværende
og tidligere lærere.



RIPENSER-BLADET

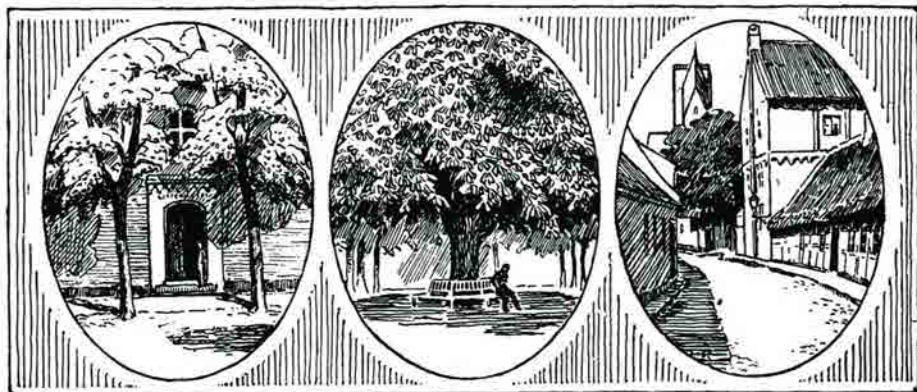

MEDLEMSBLAD FOR RIPENSER-SAMFUNDET
SIDEN 1916

16. bind

Oktober 2002

Nr. 4



Muntre korpiger 2002.

Foto: Carl Rise Damkjær.



Ringkjøbing Bank

Du møder os alle vegne

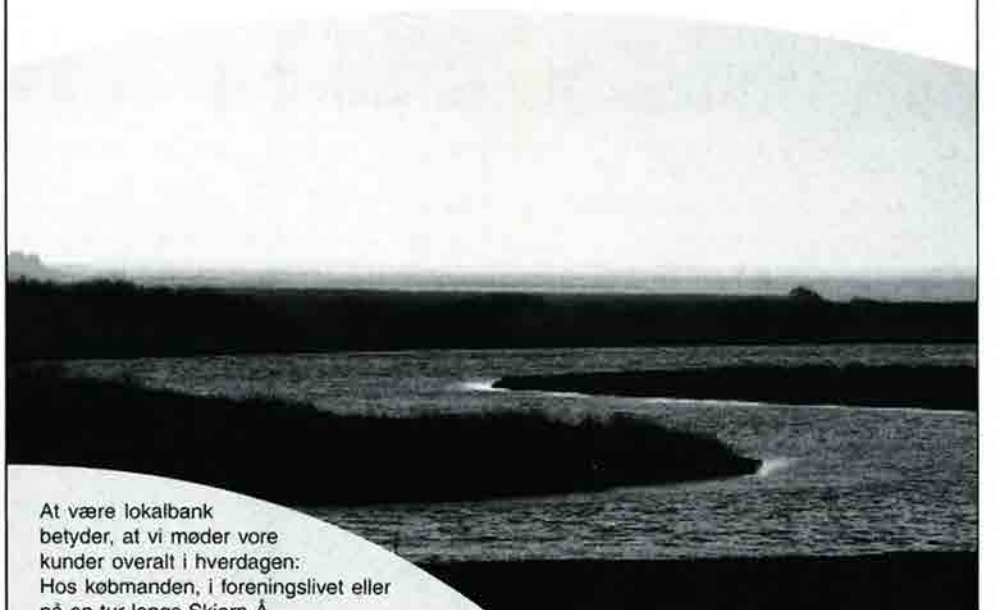

At være lokalbank betyder, at vi møder vore kunder overalt i hverdagen: Hos købmanden, i foreningslivet eller på en tur langs Skjern Å.

Vi sætter pris på den nærhed, vi har til vore kunder. Vi kender dem, og de kender os. Sådan skal det være i et lokalsamfund som vores!

Vort kendskab til kunderne betyder, at vi altid kan give en individuel rådgivning og finde netop *den* løsning, som passer til den enkelte. Vi vælger aldrig halve løsninger, fordi - **det handler om mennesker.**

Kig ind i banken, så får vi os en god snak!

Ringkjøbing Bank
Torvet 2
6950 Ringkøbing
Tlf. 9975 3200

- det handler om mennesker...

www.ringkjoebing-bank.dk

Rektors beretning 2002

Ribe Katedralskole dimmitterer i år 137 studenter, 65 sproglige og 72 matematiske. Det er stort tal. Vi er da stolte af at kunne spille den rolle i uddannelsessystemet og i byen. Vi glæder os også over næste år at kunne optage 6 nye 1.g.-klasser. Det kræver plads at være skole for så mange, og det får vi heldigvis også med de byggerier, der er sat i gang.

Jeg vil gerne prøve at se frem i denne beretning. Vi får vel en gymnasiereform om 2 - 3 år. Et af hovedmålene tror jeg bliver, at både fag og elever skal kunne arbejde bedre sammen. Samtidig skal der i 3.g. stilles større krav om selvstændighed for den enkelte elev. Det er ikke overraskende. Det er den vej, forsøg og udviklingsarbejde i gymnasiet går. Det viser også alle eksamensforsøg. Og det er også det, studenterne får brug for bagefter i deres uddannelsesforløb. Man arbejder, man studerer og opnår resultater sammen med andre, men man skal også kunne præstere noget selv.

Som et eksempel, der opfylder disse krav kan jeg nævne vores eksamensforsøg i oldtidskundskab. Her foregik eksamen i 2 faser. De kommende studenter trak et værk, de skulle op i. Så skulle de i fællesskab vælge tekststeder i værket, som så dannede grundlag for eksaminationen. Det kræver selvstændighed, og det kræver både samarbejde og noget af den enkelte. Det peger fremad.

Jeg kunne også pege på andre træk og eksamensforsøg i andre fag som fransk, spansk og dansk. Men afgørende er, at vi vil være rustet til at opfylde de krav, vi regner med Undervisningsministeriet vil stille i de kommende år.

Den anden ting, jeg vil se frem til er vores byggeri. Vi glæder os over, at Ribe Amt trods økonomisk vanskelige tider har modet og evnen til at tænke langt frem i sine anlægsinvesteringer og give denne skole og i øvrigt gymnasierne i Ribe Amt gode bygningsmæssige vilkår.

Vi får 4 klasselokaler ud mod Gravgade og 1 laboratorium op mod Sviegade. Vi får herudover en total ombygning af biblioteket. Med de nye lokaler vil der kunne være op mod 7 klasser pr. årgang. Dermed har vi fremtidssikret skolen. Det har vi også gjort ved, at der bliver arbejdspladser i laboratorium og i bibliotek - der bliver plads til eksperimenter og plads til fordybelse. Særligt biblioteket tror jeg, at vi får grund til at glæde os over. Det bliver lyst og venligt i 2 etager og vil både kunne rumme det samme antal bøger, som vi har nu, og et antal gode arbejdspladser. Det glæder jeg mig til sammen med de 2 andre byggerier at kunne vise frem til næste år.

I dag bliver arkæologerne færdige. Licitationen er gennemført, og Ribe Amt fandt de penge, der manglende i, at byggeriet og biblioteket kunne gøres færdigt. Nu rykker håndværkerne ind fra på mandag. Her vil jeg vil blot benytte lejligheden til at sige tak for godt samarbejde om byggeriet til lærerne, pedellerne, skolens byggeudvalg samt til forvaltningen og politikerne i Ribe Amt.

Jeg vil også se tilbage på dette skoleår og dets særlige begivenheder. Det har været et år, hvor alle 2.g. elever og 3.g. elever har været på studierejse i udlandet. Tak til dem, der har haft et stort arbejde hermed. Vi har haft skolekomedie og forårskoncert og koncerter sammen med Sønderjyllands Symfoniorkester. Vi har også haft spændende fællesarrangementer. Tak til alle, der hver for sig har bidraget til at gøre 2001 / 2002 til et godt skoleår. Også en tak til eleverne for en god og konstruktiv undersøgelse af elevens undervisningsmiljø. Der er godt at høre, hvad I er glade for som f.eks. bibliotek, og hvad der i de kommende år kan gøres bedre f.eks. møbler. Og med det tak for skoleåret.

Der er imidlertid 2, jeg gerne vil rette en særlig tak til. Det er Frantz Visti Hansen, der har været årsvikar her i

dansk og religion. Vi havde gerne beholdt dig, men håber nu, at året har givet dig et godt grundlag for at tage pædagogikum næste år og få fast stilling.

Og til Inger Marie Dahl. Det er 4 år siden, jeg holdt afskedstale for Inger Marie og takkede for dine mange år her på skolen. Nu vil jeg blot sige tak for et enkelt år og for et enkelt hold. Da vi fordelte hold sidste år, havde vi lige et 3.g.

hold i engelsk til overs. Og så tænkte vi, at det kunne da være, at Inger Marie ville have det. Det er vi glade for, at du sagde ja til. Det er flot at komme tilbage som 68-årig og føre en 3.g. til studentereksamen i engelsk. Og det har været sådan en fornøjelse at have dig her som lærer i dette skoleår.

Bent Karsdal



Translokationstale 2002

Dannelse er mere end uddannelse

Kære studenter! Hjertelig til lykke med vel overstået eksamen og tak for de 3 år, vi har haft sammen.

Når man har lært noget eller gennemført noget, opnår man, som det hedder i tidens sprogbrug kompetencer. I har som studenter opnået faglige kompetencer. I kan hver for sig forestille en række videnksområder, teknikker og metoder, hvor I med god ret kan sige: Det kan jeg bare. Det tror jeg ikke, at jeg behøver at give eksempler på. I har også opnået sociale kompetencer. I har indgået i samarbejde og argumenteret for standpunkter og måske været med til at organisere både det ene og andet. I har opnået personlige kompetencer - eller I har udviklet jer personligt i tiden her på skolen. Der er vældig forskel på de lidt forsigtige 1.g.'ere, vi modtog i 1999 og så de noget mere modne og bevidste studenter, som lige har fået eksamensbevis.

Der er imidlertid også andre måder at se uddannelse på end at se på kompetencer. Kompetencer giver sådan et instrumentalt syn på mennesker. Til den funktion eller til den opgave har man brug for den type kompetence. Uddannelse skal også give almen dannelse eller måske faglig dannelse. Vi vil også gerne kunne dimittere jer som både uddannede og dannede.

Danmarks Pædagogiske Universitet har lige udsendt et hæfte om dannelse og faglighed. Deri giver Steen Nepper Larsen et bud på et dannelsesbegreb i en faglig sammenhæng. Han skriver bl.a.

1. Dannelse er uden faste forbilleder, men ikke uden substans. Dannelse hedder på tysk Bildung. I hvilket billede skal vi dannes? Det har tidligere samfund lettere kunne svare på. Det kan vi ikke i vores samfund på samme måde. I dag må

dannelse give afkald på forbilleder, men dannelsen skal ikke give afkald på tyngde og substans. Derfor skal man sætte sig ind i de svære ting i sit fag. Man skal læse sit fags klassikere - og ikke bare uddrag og sekundærlitteratur.

- Dannelse er retten til at fordybe sig hele livet. I denne tid lægger staten i stigende grad vægt på, at uddannelser gøres korte og hurtige at gennemføre, så kandidaterne kommer ud på arbejdsmarkedet. Markedstænkning har fået en dominerende rolle. Universiteterne får bevillinger pr. gennemført studenterårsværk. Det kan være forståeligt ud fra en økonomisk tankegang. Steen Nepper Larsen mener, at det må være en menneskeret i hvert fald på universitetet at være langsom og unyttig i en periode.

- Dannelse er magtkritik og sprogkritik. Letkøbthed skal modarbejdes. Sproget er meget mere end et simpelt redskab.

- Dannelse er at give afkald på forhastede faglige konklusioner. Giv jer tid. Læs hele, tykke bøger. Og svære tekster. Forhold jer til dem og gør op med dem - måske med både tekster og institutioner.

- Dannelse er at tilegne sig det bedste af det, der er tænkt og skrevet. Hvis man ikke som 19-25 årig får chancen for at få åbnet øjnene for kulturens skatte, så har universitetet været en rejse i tomhed og strategi.

- Dannelse er afkaldet på at blive gjort dum. Undlad at læse de anmassende ikke-aviser, der flyder overalt i togene i de store byer og lad være at tænde for de elendigste TV-programmer. Hold nogle rigtige aviser og kræ, at de bliver bedre.

- Dannelse er at arve traditionen kritisk. Sproget er livgivende og ikke opfundet af dig eller mig. Det gemmer på meget, og vi var meget lidt uden det. Traditionen må

oparbejdes læsende, skrivende og tænkende.

- Dannelse er mere end uddannelse og kompetence. Kompetencer kan fixeres og måles. Uddannelser kan arrangeres og modulopbygges. Det kan dannelse ikke.

- Dannelse er mere end dannethed. Det er ikke tilstrækkeligt at kunne lire årstal og citater i et væk. Dannelse er agtelse for sagen - og ikke blot spejling af sig selv eller nogle løse brokker i andres øjne. Dannelse gør social og fortællende, fordi teksterne og tankerne skal fortælles igen og igen.

- Derfor er dannelse mere end det blot private. Man må kunne se bort fra sig selv for at se noget overhovedet.

Det kunne i en lidt sammentrængt form kaldes 10 bud for dannelse og faglighed. De er tænkt i en universitetssammenhæng - vel først og fremmest som idealkrav til studenter.

Men på sådan en dag, hvor vi fejrer I er blevet færdige med Jeres eksamen og på

vej ud i verden og til videre uddannelser, da må man også tage idealfordringerne frem. Jeg tror, at man kan komme langt med dem. Jeg håber da også, at vi har bidraget til sådanne holdninger i de 3 år, I har været her.

Den Store Danske Encyklopædi har også et bud på dannelse. I dannelsesbegrebet der gælder det om at finde frem til de rette balancer mellem det tænkende og det handlende, det sproglige og det sansede, det boglige og det færdighedsmæssige, det fælles og det personlige, det traditionsbestemte og det kritiske. Det var Steen Nepper Larsens artikel et bud på.

Jeg vil ønske Jer til lykke med den eksamen, I har fået - med det I har opnået. Jeg vil håbe, at I vil bruge Jeres eksamen og Jeres kompetencer. Men også, at I vil gå i gang med Jeres videre uddannelser med den dannelse, der kræver substans, tyngde og fordybelse, og at I vil udfordre Jer selv. Held og lykke.

Bent Karsdal

DET LOKALE PENGEINSTITUT

**- prøv
os!**



**FRØS HERREDS
SPAREKASSE**

RIBE
TLF. 75 41 01 00

- lille, men vågen!

Nordea 

Ribe afdeling
Seminarievej 8 · 6760 Ribe
Tlf. 75 41 11 11



Telefon Gredstedbro
75 43 10 88

Din lokale Købmand:

'LARS'

Sønderportsgade 24
6960 Ribe
Tlf. 75 42 00 49



Marise Splid

Overdammen 8 · 6760 Ribe
Telefon 75 42 28 30



Weis Stue

HOTEL
RESTAURANT
TORVET
6760 RIBE
TLF. 75 42 07 00

Danske

Bank

vi mødes i



Seminarievej 1, 6760 Ribe
TLF. 75 42 11 00

Studentertale anno 2002

Gymnasieelever er dovne. De er uengagerede, apatiske og ligeglade. De skriver SMS'er i timerne og betragter lærerens undervisning som noget, der blot skal overstås, ikke noget man rent faktisk kan profitere af.

Det er den slags synspunkter man vil bl.a. vil høre, hvis man følger med i den offentlige debat vedrørende den danske gymnasieskole og dens elever. Problemet er, hørte jeg forleden en mand sige, at unge generelt er bange for at vælge. De (eller vi, skulle man jo sige) bliver skrækslagne ved tanken om, at det valg, de står i, kan få indflydelse på resten af deres liv. De unge kan udsætte det afgørende valg ved at indmelde sig i gymnasiet, hvor man jo får en almen dannelse, som det hedder. Dette gør de uden at have overvejet om gymnasiet overhovedet er stedet for dem.

Jeg må indrømme at jeg studsede da jeg

hørte dette. På den ene side var da mit udprægede indtryk, at mine klassekammerater, inklusiv jeg selv, har en nogenlunde veldefineret ide om, hvad vi skal bruge vores gymnasiale uddannelse til.

På den anden side kunne jeg heller ikke forstå at han sagde, at gymnasieelever ingenting bestilte og var ligeglade. Sådan er det i hvert fald ikke på Ribe Katedralskole. Min opfattelse er at undervisningen her har opdateret sig selv ved et dynamisk og nytænkende lærerkollegium. Lærerne har formået at variere og finde på, sådan at undervisningen er blevet mere interessant end ellers og har holdt i hvert fald størstedelen af elevernes opmærksomhed fanget. Og det er ikke så ringe en præstation endda, hvis man tager i betragtning at tiltrækningen til kammerater og Cafe Valdemar Sejr er forholdsvis stor blandt eleverne. At eleverne ikke er ligeglade synes jeg også har vist sig bl.a. på den dag sidst i august, da eleverne stod sammen i solidaritet med andre gymnasieelever i landet og som et signal til vores eget Ribe amt og sagde: "Vi vil ikke acceptere at klassekvotienterne skal stige så meget, at klasseundervisningen forandres til forelæsninger, en klar forringelse af undervisningsmiljøet". Det gav da også genlyd i pressen, at de ellers så ligeglade gymnasieelever måske ikke var så ligeglade trods alt og at de rent faktisk bekymrede sig om fremtiden og tog ansvar for den.

Ribe Katedralskoles forcer ligger altså som jeg ser det på to meget vigtige punkter: For det første den allerede nævnte nytænkning og opfindsomhed. Inspiration breder sig som ringe i vandet, sådan at lærerne og skolen ikke blot bibringer eleverne, hvad der er opgivet i pensum, men noget der er måske meget vigtigere: dynamik. Vi lærer at analysere, for-



Foto: Carl Rise Damkjær.

tolke og perspektivere. Ikke kun tekster og andet stof, men så sandelig også vores omgivelser, samfundet og nyhedsstrømmen. Men hvorfor er det så vigtigt at kunne analysere, fortolke og perspektivere? Jo, for i en verden som den vi lever i, hvor fremmede kulturer mødes, hvor forældede traditioner slås ihjel, er betydningen af forståelse og tolerance vital. Et demokrati uden tolerance er en absurd tanke. Og tolerance opnås kun ved at man personligt er i stand til at sætte sig i andre menneskers sted og se sagen fra deres synspunkt, ikke kun fra ens eget. Og det har vi lært på Ribe Katedralskole.

Den anden af skolens største forcer ligger i traditionen, det kulturhistoriske. Man har afskaffet irrelevante traditioner og beholdt det, der stadig giver mening i dag. Vi har lært om de gamle grækere, grundlæggerne af europæisk kultur. Vi har lært om reformisten Luther fra Wittenberg. Vi har lært om store danske kulturpersonligheder som Adam Oehlenschläger og Georg Brandes. Folk som har haft stor betydning for den nutidige danske og europæiske kultur, altså alle os. Vi har lært om dem, ikke for at få

at vide hvem vi selv er, men for at forstå hvem vi er og hvorfor vi tænker og handler som vi gør. Vi kan nu analysere, fortolke og perspektivere os selv og altså kende os selv bedre. Og at kende sig selv må være forudsætningen for at møde andre mennesker. Det har vi lært på Ribe Katedralskole.

Men nu skal vores uddannelse og dannelse fra skolen altså stå sin prøve i det virkelige liv. Til tider vil det uden tvivl blive hårdt og surt og vi vil ønske os tilbage bag Puggårds eller Asylets beskyttende vægge. Men vi er jo godt rustede til dette møde med det virkelige liv. Vi er gåpåmodige og parat til verden, hvad enten den tager form af studier på Århus Universitet, vinplukning i Argentina eller et vikarjob på Hviding skole.

Antallet af muligheder afhænger af en selv og i hvor høj grad man har lært at se dem. Så på en måde skylder vi alle, der i dag sidder med studentertue på, en stor tak til Ribe Katedralskole, rektor og lærere, for at åbne vores øjne for verden og dens muligheder.

TAK.

Andreas Hjørnholm

BENTZONS
Boghandel

Lis Riis - Mellemdammen 16 - 6760 Ribe
Tlf. 75 42 00 41 - Giro 558-8022

»Blomsterhuset«



Per Mathiesen
Skolegade 2 · 6760 Ribe
Tlf. 75 42 08 33
flere linier

Ribe
Folkebibliotek

Giørtz Plads - 6760 Ribe - Tlf. 75 32 17 00
Mandag-fredag kl. 10-18 - Lørdag kl. 10-13



Ribe Maskinfabrik A/S
75 42 07 44



Brolæggerstræde 12 · 1211 København K
Telefon 33 13 07 08

RIBES ÆLDSTE KJØBMANDSFORRETNING
PRØV VORES
PORTVINS-
MARINEREDE
FRUGTER
PARMO W. PEDERSEN · RIBE · 75 42 05 26



Hotel Dagmar

ANNO 1581
TORVET · DK 6760 RIBE
TELEFON 75 42 00 33



Saltgade 10-14
6760 Ribe
Tlf. 76 88 67 00

Ripensersamfundets tale ved K. W. Kastrup

Kære Studenter

Som formand for Ripensersamfundet ønsker jeg Jer tillykke med eksamen!

Som I formentlig allerede ved, er Ripenser Samfundet en forening for tidligere og "gamle" elever, som har gået på Katedralskolen. Foreningen fylder i år 90 og er dermed en af landets ældste elevforeninger.

Vi glæder os over god tilslutning fra alle

årgange, som støtter foreningens oprindelige formål, at bevare sammenholdet mellem tidligere elever fra Katedralskolen og dens lærere.

Vi følger derfor med i skolens liv, glæder os over skolens trivsel og over at være med til at bevare kontinuiteten. Der skal derfor også lyde en lykønskning til skolen.

For kort tid siden læste jeg om en undersøgelse, der påviser, at det er for let

at komme i gymnasiet, at lærerne er for flinke og at eleverne ikke er dygtige nok. Heldigvis ledte jeg forgæves efter en omtale af Ribe Katedralskole. Jeg må derefter gå ud fra at disse undersøgelser ikke har omfattet vor gamle skole.

Mon I synes, at I har haft det let, eller at jeres lærere har været for flinke?

Hvis I er blevet for mange i gymnasiet, må I glæde Jer over at være sluppet ind og ud i tide, og over at Jeres efterfølgere i fremtiden skal kvalificere sig for at kunne blive optaget og må affinde sig med færre valgmuligheder.

Der er ikke no-



Ripenser-Samfundets formand Knud Kastrup lykønsker studenterne 2002.

Foto: Carl Rise Damkjær.

get nyt i, at man skal være kvalificeret for at komme på Katedralskolen.

I min tid skulle man efter indstilling fra folkeskolen til optagelsesprøve på skolen for at komme i mellemkolen. Vi fik defter en lang og grundlæggende uddannelse med kreative udfoldelser, omfattende manuelle færdigheder, vi fik lært at save og slå søm i og at skrive pænt. Så vi følte os velforbredte til at møde udfordringer af mange slags.

Skolen skal jo være studieforberedende. Fra universitetskredse forlyder det nu, at mange studenter er uforberedte på overgangen og ikke er studieegnede. Overgangsproblemerne skyldes vel næppe gymnasierne alene, men overgangen kan være vanskelig og har altid været det. Løsningerne er ikke altid nemme at angive, og forslag hertil antager ofte karakter af såkaldt Yogisme: "Når du kommer til en skillevej, så følg den".

Er der behov for elitegymnasier, som foreslået fra forskelligt hold?

Jeg foreslår, at man skal komme dette i forkøbet og allerede i dag udnævne Ribe Katedralskole som eliteskole. Det er min fornemmelse, at mange søger hertil fordi skolen har noget særligt at byde på. De historiske omgivelser og traditioner har skabt rammen om en høj standard i undervisningen. Planerne for udvidelse og de dermed følgende muligheder og tilbud for undervisning på højeste niveau giver de bedste forudsætninger.

Hvis udviklingen virkelig går i retning af eliteskoler, mister man forhåbentlig ikke den alment- og personlighedsdannende opgave af syne. Når man kommer til at høre til de gamle elever, og jeg mener gamle, er man tilbøjelig til at se tingene i det lange perspektiv og finder tilbage til minderne om skolen. Selvom der har været kritiske tilbageblik, oftest personrelaterede, har der aldrig i den forbindelse været lagt skjul på, at årene på skolen var betydningsfulde for personlighedsdannelse og for nogle satte sig tydelige spor i den følelsesmæssige udvikling.

Skolens ledelse kan forhåbentlig få enderne til at nå sammen i bestræbelserne på at nå de høje mål indenfor givne rammer, uden at skulle gribe til andre former for finansiering.

Paralleller er ikke svære at finde hvis man søger udenlands. Her er man i stigende grad afhængig af udefra kommende støtte i form af stipendier, donationer osv. Ikke blot fra offentlig side, men også fra virksomheder og hyppigt fra privatpersoner og brugerbetaling forekommer jo også.

Legaterne, som rektor har uddelt i dag, er skænket fra mange sider, men er for de flestes vedkommende stiftet af tidligere elever og deres pårørende, som udtryk for en taknemlig tilknytning til skolen og et ønske om at støtte og opmuntre nuværende og tidligere elever.

Ripenser Samfundet har det som et andet at sine formål at yde en sådan støtte og det er mit håb at foreningen også i fremtiden kan fortsætte hermed gennem sine legatmidler.

Dette giver sig udtryk i det legat på 5000 Kr. som Ripenser Samfundet i dag uddeler til en af studenterne. Legatmodtageren er indstillet af skolens rektor med følgende motivering:

"Hvis modtageren af Ripenser Samfundets legat var en bil, måtte det være en Jaguar, en bil med diskret elegance, og alligevel en spindende og sikker motor. Man kan ikke undgå at bemærke den, men den er på ingen måde bralrende. Modtageren er fagligt meget dygtig, elsker en konstruktiv leg med argumenter og synspunkter, er altid 100% engageret og nærværende i det man arbejder med - en fornøjelse for enhver lærer. Samtidig kan man ikke løbe om hjørner med vor modtager, der er en kritisk lytter. Modtageren er dog ikke "dengse", men spontan og fuld af skøre indfald. Hvem andre kunne finde på at komme til time, forklædt som mumie (i toiletpapir) og pludselig bryde tavsheden og give sig til at deltage i klassens samtale??

Modtageren er charmerende og omsværmet, aldrig har "de tre esser", som de siger i medierne, charme, selvtillid og lækkert hår, været mere vel anbragt end på vor modtager.

Modtageren er politisk aktiv på den yderste venstrefløj, har tilbragt nogen tid bag tremmer og under jorden. Modtageren har sammen med rektor sørget for at gennemføre elevernes evaluering af deres arbejdsmiljø på skolen. Modtageren har nemlig udført et meget stort og konstruktivt arbejde i elevorganisationerne, der har haft stor glæde af vedkommendes evner til at få tingene til at glide og samarbejdet til at fungere.

I skolens introduktionshilsen til de kommende 1.g'ere har den afgående formand for elevrådet skrevet følgende: "Gymnasiet kan byde på meget mere end lektier. Vennekredsen kan blive kraftig udvidet til de fede Heimdalfejer, og gennem enga-

gement i elev-organisationerne og forskellige udvalg kan man lære mennesker at kende på tværs af klasser og årgange. Gymnasiet er altså alt i alt, en tid fuld af muligheder for både at have det sjovt, lære en masse og udvikle sig personligt. Det kræver blot, at man har lyst og engagerer sig".

Det lyder som talt ud af hjertet på vor legatmodtager, og det er da heller ikke underligt, for modtageren af Ripenser Samfundets legat er (naturligvis må man sige):

ANDREAS HJØRNHOLM"

Ripenser Samfundet ønsker tillykke !

Efter translokationens afslutning vil Ripenser Samfundet efter traditionen være vært ved receptionen hvortil studenterne, jubilarene og skolens lærere er indbudt. Vi ønsker alle en god og festlig dag!



Ripenser-Samfundets formand Knud W. Kastrup overrækker RS-legat 2002.

Foto: Carl Rise Damkjær.

50 års jubilartale ved Knud Esmann

Vær glad

En gymnasieelev skrev forleden et debatindlæg. Hun ville have elite-gymnasier i Danmark, da hun var træt af at sidde på bænke med »Dummepeter«. Jeg er glad for, at mine klassekammerater ikke havde den holdning, for så havde jeg ikke stået her i dag.

Jeg blev student for et halvt århundrede siden. Der er meget at være taknemmelig for, når man er blevet så gammel. Når jeg står her og tænker tilbage - så kan jeg ikke huske noget af det!

I frisk erindring har jeg derimod en oplevelse for nogle uger siden. Jeg fortæller den, fordi I nu står over for et ta-selv-bord med enestående uddannelsesstilbud og verdens mest generøse studiestøtte. Enhver af jer kan blive, hvad der måtte være evner og energi til.

En 20-årig rumænsk student - Georgian hedder han - fra et idrætsgymnasium kom i foråret til Østrig i håb om at blive professionel fodboldspiller. Før afrejsen sagde hans forældre til ham, at han aldrig skulle vende hjem. I Rumænien er der ingen fremtid.

Kan nogen her i denne store skare af forældre for alvor fatte, hvordan det er at skulle give sit barn den besked?

Under kommunismen var næsten alle lige fattige, men havde dog et eksistensminimum. I dag kæmper store dele af befolkningen i det, der

blev kaldt Europas kornkammer - for-gæves for at komme over sultegrænsen, medens nogle få bolttrer sig i rigdom.

Drømmen om frihed er knust i rå kapitalisme, korrupsion og vold. Georgian havde, hvad der svarer til 10.000 kroner, med til Wien. De skulle dække tre måneders ophold, som han havde lov til i henhold til EU-bestemmelser.

Det viste sig, at østrigske fodboldklubber ikke må skrive kontrakt i sæsonen. Derfor løb, trænede og kæmpede han for-gæves. Jeg kontaktede en dansk klub -

AGF - og fik løfte om, at han kunne komme til Århus og prøvetræne.

En ung østriger, søn af danske forældre og deltids professionel, skulle forinden se ham an. Georgian trænede defor sammen med ham i en klub i kurbyen Baden syd for Wien nogle få gange.

AGF fik derpå den besked, at Georgian næppe er god nok til superliga fodbold i Danmark - og at han i øvrigt er for lille.

Han var dumpet til sit livs eksamen. Karakteren var hverken 5 eller 8, men:

»Du dur ikke!«

Georgian var sønderknust. Han fortalte, at østrigeren slet ikke havde set ham træne. De havde været to vidt forskellige steder på anlægget. I dag arbejder han »sort« på en byggeplads i Spanien. Lønnen er 25-30 kr. i timen.

Georgians kæreste arbejder for en familie i Wien. Hun får kost, logi og 4.000 kroner om måneden og sender alle pengene hjem til Bukarest for, at hendes mor og far kan betale husleje.

Jeg ved, at man ikke kan få danske børn til at spise deres risengrød op med henvisning til, at små, sultne kinesere ville have været lykkelige for den. Mit ærinde er ikke så banalt.

Jeg vil ønske for jer, at I må forstå, hvor privilegerede I er.

Glæd jer.

Råd og formaninger har jeg ingen af. Kun ét er fornødent:

I skal ikke nøjes med noget mindre end at være glade. Det er, hvad hele eksistensen drejer sig om. Kun de færreste undgår lidelse og sorg, og de bliver ferske og uinteressante, men grundlæggende må man bestræbe sig på at skabe sig en tilværelse, hvor man kan være glad.

Hvis man vantrives, må man skifte spor. Måske bliver man trods alt gladere af at plante spidskål til sprængt oksebryst end af at rådgive statsministeren om, hvilken farve vindjakke han skal tage på, når han skal møde kolonihave folket.

Det korte af det lange er:

Man kan ikke købe sig til en ekstratur i Vorherres rutsjebane.

I går gik jeg forbi en glarmesterforretning. I vinduet hang en tegning af Storm P. En masse grå mennesker er på vej ind ad en snæver port.

I min fantasi så jeg dem som de unge, ambitiøse og smarte fra »Magtens Rugekasse« på Aarhus Universitet på vej til Bruxelles. Forude venter skattefiduser og kæmpelønninger i EU bureaukratiet.

En mand på tegningen har dog forladt den konforme flok. En vagabond i glade farver. Han går med lykkelige stokkesving sin egen vej ud i solen.

Enhver kan vælge sin vej. Jeg ved dog, hvem jeg helst ville have fulgt med.

Når I kommer ud på en arbejdsplads vil I hurtigt opdage, at der findes to slags mennesker.

Den ene kategori arbejder. Den anden tager æren for det.

Slut jer til den første. Der er konkurrencen garanteret mindst.

På mode er det næsten at begå karaktermord på længst henfarne lærere her på skolen. Hvor pjokket har man lov til at være?



Det havde dog været mere værdigt

Knud Esmann.

Foto: Carl Rise Damkjær.

at sige sin mening, medens de var her. Det er uden for min fatteevne, hvordan nogen kan vågne op badet i sved ved tanken om at blive hørt i latin af Emmy Willemoës. Hun opfordrede mig næsten daglig til at gå ud og plante kål, og da jeg - en ignorant fra en stationsby i det nordlige opland - gik helt i stå i en gallerkrig lød det ex cathedra:

»Tror du, at det er mit telefonnummer!«

Ærlig talt, det forstyrrede da ikke min nattesovn. Lærerne var mere eller mindre vanvittige, men de kan ikke have haft det let med elever, der var aldeles uinteresset i den klassiske dannelse.

Vi var en flok, der boltrede sig lørdag efter lørdag hos en kammerat i et arbejderhjem i Gravsgade. Tolerance og frisind var omvendt proportionalt med de lave lofter.

Det samvær med sang og bægerklang uden løftede pegefingre fra slagteren og hans kone satte sig spor i resten af vores liv. Det var hos dem, vi oplevede gymnasietidens bedste stunder.

Her skal ikke skrives karakterer ud til lærere, der søgte at banke kundskaber ind i hovedet på os, der havde større interesse for fodbold end for oldævl. Vi blev studenter for lysår siden, da Liva Weel døde, kong Farouk blev afsat og Chaplin anklaget for uamerikansk virksomhed.

Jeg mener ingenting om undervisningen dengang. Hvorfor skulle jeg det? På det her sene tidspunkt?

Da Voltaire lå på dødslejet blev han spurgt: Forsøger du djævelen og alle hans gerninger?

»Nej,« svarede han. »Tiden er ikke til at skaffe sig nye fjender.«

Ikke uden vemod har jeg for sidste gang betrådt denne traditionsrige talerstol. Herfra har jeg med Land og Folk i hånden beskyldt Hans Hedtoft for at svindle med arbejdsløshedstallene. Det skal nok have rystet statsministeren.

Jeg kunne nu banke i træværket og

spørge mig selv: Hvor har du gjort af din ungdoms idealer? Der raser en sommer vind med lyn og torden i svaret.

Tag hverken jer selv eller livet for højtidelig. Janteloven er bedre, end man tror. Man skal virkelig ikke tro, at man er noget.

Nu afdøde professor Flemming Kissmeyer udtrykte det på sin facon. Han havde taget den største studentereksamen nogensinde på Aarhus Katedralskole. Dermed var han selvskreven til Genforeningslegatet - skolens største. Før uddelingen blev han kaldt til rektor og spurgt, hvad han ville bruge pengene til. »En motorcykel«, svarede han. Dermed røg det legat. Her var da et eksempel på, at ærlighed ikke betaler sig. Kissmeyer udførte banebrydende videnskabeligt ar-

bejde, oprettede Blodbanken og blev indstillet til en Nobel-pris. Da han skulle overføres til det, man kalder ældrebyrden, bad jeg ham om et budskab til eftertiden.

Han afviste det, men rynkede panden, tænkte sig grundigt om og lod sit ansigt briste i smilerynker. Pludselig løftede han som komissær Colombo sin ene hånd og udbrød: »Tag aldrig,« sagde han, »en bajer ud af køleskabet uden at lægge en anden derind.«

Det skålede vi på. I pure malt. Til lykke da med jeres eksamen.

Jeg er godt misundelig på de unge mænd, der sammen med så mange under-skønne damer har en god lang rutsjetur foran sig. Vi andre må nøjes med at huje lidt i sidste sving.

Jubilarerne har ladet hatten gå rundt og indsamlet nogle penge. Jeg har aldrig haft

børn med demokratiet og har derfor egenmægtigt besluttet at give dem til skoleholdets fodboldmålmand.

I min årgang var der tre klasser med i alt 23 elever her på stedet.

Vi bliver færre og færre. Det vil gå os som de dansksindede sønderjyske krigsdeltagere efter 1. verdenskrig. Nu har de end ikke en fanebærer.

Glød jer medens I kan.

Sagt på nudansk til alle jer fra alle os: Hav et glad liv.



Knud esmann overrækker 50-års studenternes gave til skolens målmand.

Foto: Carl Rise Damkjær.

Lauridsens Legat

Direktør, cand.pharm. Niels Peter Lauridsen og hustru Johanne Margrethe Lauridsen, født Rübner-Wissings Legat for studenter fra Ribe Katedralskole.

Indkaldelse af ansøgninger

Ripenser-Samfundet uddeler en gang om året portioner af dette legat til »fattige, men flittige« studenter fra Ribe Katedralskole som støtte til videregående uddannelse.

Særlige ansøgningsskemaer **skal** anvendes. Disse kan tilige med vejledning rekvireres

- ved indsendelse af adresseret **A5-kuvert**, frankeret med **kr. 5,50** til legatudvalgets sekretær:

Peter Lungholt
Asylgade 12
DK-4000 Roskilde

- downloades fra Ripenser-Samfundets hjemmeside www.ripensersamfundet.dk

Udfyldte ansøgninger med bilag kan **ikke** indsendes elektronisk, men skal indsendes til ovennævnte adresse og være sekretæren i hænde senest

2. december 2002.

Legatmodtagere vil få direkte meddelelse pr. brev februar 2003.

Legatbestyrelsen

Translokationen 2002

Billedteksterne findes på side 174









16



17



18



19



20

21









35



36



38



39



40



41

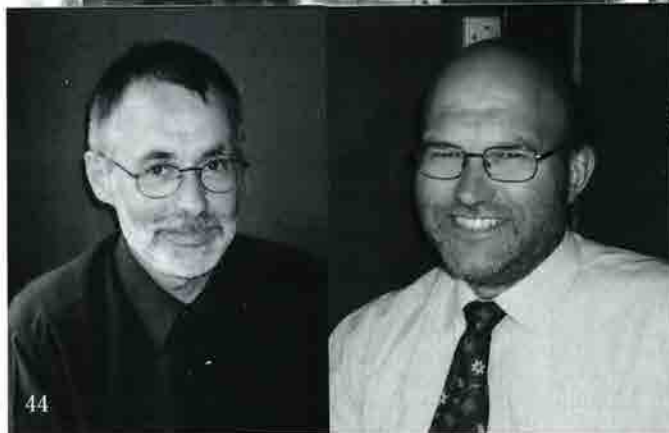















Billedreportage fra Translokation 2002

1. Fyldt skolegård under lindene.
2. Årets studenter modtager eksamensbeviset og det rektorale håndtryk.
3. Student 2002.
4. Hårfager student synger kantaten.
5. Ripenser-Samfundets årlige belønning kr. 5000 overrækkes til Andreas Jørnholm.
6. Andreas Jørnholm taler for skolen.
7. Knud Esmann overrækker 50-års studenternes gave til skolens målmand.
8. Vibeke Schov og Børge Gad Faust, S32.
9. Kantaten synges.
10. Glade studenter 2002.
11. Jacob Ravn. R32.
12. J. P. Rasmussen og Jørgen Jørgensen, S37.
13. Glad studine 2002.
14. Marie Lindeloff, Gregers Bundesen og Gerda Olling, R37.
15. Ebba Jantoft og Ib C. Haugaard, R42.
- 16,17,18. Glade studenter 2002.
19. 50-års realistjubilærer.
20. Kantaten synges.
21. Student anno 2002.
22. Gave fra Martin Jensen, S54. Det flotte maleri over livet i skolegården i 50-erne overrækkes til R-S formand K. W. Kastrup. Maleriet bliver hængt op på skolen.
23. Jette Nielsen, S52
24. Emmy Dyhr, Søren Peter Thomsen, R47 og Karen Lund, S47.
25. Marie Blegvad Hjerrild og Knud Esmann, S52.
26. Kristian Lund Kristensen, Karen Johanne Bonde og Vagn Præstmark, S52
27. Anna Cathrine Klinge, Adolf Poulsen og Sonja Schouboe, S52.
28. Vagn Præstmarks ægtefælle og Hans Ejnar Frisk, S52.
29. Ulla Lømholt, Knud Høj Hansen og Hans Jørgen Jørgensen, S52.
30. Hans Chr. Rosenberg, S51.
31. 1.rk. Hans Henrik Petersen, Klavs Lindequist, Karin Slothuus og Peter Berke. 2.rk. Dorte Finnemann, Chr. Juul Jessen, Frida Hamann, Kirsten Bruun Nielsen og Hanne Pitters, S77b.
32. Freddi von Essen-Müller, Jette Ludvigsen, Lisbeth Bæk, Morten Chalmer Rasmussen, Paul Vig Nissen, Kirsten Grünfeld, S62mnb.
33. S62ns.
34. Margrete Skov, Hans Ishøj, Ingrid Duus Hansen og Peter Krogh Stigsen, S57.
35. Poul Bruun, Hanne Bertelsen og Ragna Fischer, S57.
36. Henning Skovmose, S57.
37. Emilie Donslund Jensen, Karen Junker Christensen og Bente Ploug, S57.
38. Ulla Ishøj, S57.
39. Karen Margrethe Pihlkjær og Birgit Lindegaard, S57.
40. Uffe Eskildsen, S62.
41. Forrest: Oskar Christensen, Jørn E. Albert, Karen Have, Herman Madsen og Kristian Thygesen. Bagest: Flemming Chr. Nielsen, Laust Fredslund og Svend Haahr, S62mna..
42. Svend Aage Blom, Olga Plohmman og Gerda Danielsen, S57.
43. Lene Jacobsen, Benedikte Ede, Birgitte Burich, Peter Schmidt, Søren Holm, Inger Bjerrum, Anna Margrethe Jacobsen, Bente Lukassen, Lars Jacobsen, Inger Nissen, Inger Pedersen, Lisa Falk, Dinna Jørgensen, Kirsten Grønne og Gitte Nicolaisen, S77a.
44. Hans Lauesen og Hans Otto Sørensen, S72ma.
45. Karen Andersen, S42.
46. Lisbeth Larsen, Hanne Sampson, Anne Sofie Jørgensen, Britta, Eriksen, Martin Bregnballe, Anne Mette Lund og Helen Kock, S87.
47. Anita Ebsen, Christina Klingenberg, Lene Hostrup, Christina Kamstrup, Anders Bach, Anders Bruun, Rikke Nielsen, Christian Toft Nielsen, Jacob Vind, Gert Sørensen, Lene Damgaard, Lars Stenger, Christine Ditlevsen og Bettina Aaskov, S92x.
48. Rikke Gram, Vicki Madsen, Marianne Krogh, Turi Nielsen, Bjarke Overgaard, Mette Ingvarsen, Gitte Slyngborg og Karen Degenkolw, S92b.
49. L. Bruhn, Birthe Hansen, Birthe Tranberg, Kim Aaskov, L. Bruhn, Anne Romer, Lene Rasmussen, John Kromann, Annette Claudi, Karl Gustavsen og Henry Koch Hansen., S82c.
50. Mette Øtoft, Linda Jensen, Dorte Gram, Anne Nielsen, Jane Andersen, Frank Jørgensen, Bitten Christensen, Maria Nyboe, Mette Drejer, Michael Grisell og Lisbeth Laursen, S92y.
51. S77.
52. S77.
53. S82z.
54. S82x.
55. Bertha Ullerichs, Kitty Nielsen og Emmy Dyhr, R47a.

56. *Poula Zeilau, R47a*
57. *Søren Peter Thomsen, Poula Gry og Kirsten Toft, R47a.*
58. *Inge-Lise Hedegaard, R47a.*
59. *Ulla Brink Hansen, Johs Jensen og Nanna Kuld Jensen, S47.*
60. *Anne E. Good og Jørgen Kellermann, S47*
61. *Karen Prinds, Karen Andersen og Holger Kabel, S42.*
62. *Kristian Aarslev og Kirsten M. Husted Christensen, S42.*
63. *Gerda Lagoni, Anni Wittendorff, Hans Peder Hansen og Sonja Skoggaard, R57,*
64. *S77y.*
65. *S92z.*
66. *Bageste række: Marianne Nørby Nielsen, Birgitte Burgwald, Inge Sørensen, Annalise Larsen, Lone Lindequist og Else Marie Petersen. Forreste række: Helene Ottesen, Elin Lassen, Gerda Gadegaard Melchiorsen og Astrid Fribo, S72a.*
67. *Conny Barsballe, Mai-Britt Pedersen, Gert Jensen, Erik Qvirin, Jesper Nielsen, Bente Hansen, Kjeld Christensen, Marianne Dollerup, Claus Feveile, Svend Anker Fogh, Per Thellersen og Kent Sørensen, S82x.*
68. *Karin Ingrid Jensen, Birgitte Eskildsen, Elisabeth Damkjær, Anne Marie Svanhede, Anja Lydiksen, Brian Petersen, Lars Peter Hammel, Mikkel Hald, Jacob Christian Hellberg Okkels, Dorthe Bundegaard Mikkelsen, Mette Hansen, Mette Marie Dons Christensen og Anne Weber. S92a.*
69. *Lone Otten, Linda Jørgensen, Lis Kjær, Birgitte Weltzer, Ivan Floor Kousgaard, Vibeke Green, Lene Floor Kousgaard, Sanne Kiehn, Martin Wiedemann, Gitte Sørensen, Poul Kruse, Bente Breum, Ingelise Mikkelsen og Ann Fenger Benwell, S82a.*
70. *Dokumentation for at 40-års jubilæarerne har gjort deres pligt m.h.t. polering af messingpladen på bænken ved Farupvej, S62.*
71. *Jette Nielsen, Hans Ejnar Frisk, Karen Johanne Bonde, Vagn Præstmark, Knud Esmann, Knud Høj Hansen, Kristian Lund Kristensen, Ulla Lomholt, Hans Jørgen Jørgensen, Sonja Schouboe, Marie Hjerrild, Adolf Paulsen og Anne Cathrine Klinge, S52.*
72. *Babyboom i årgang 92: Linda Jensen, Lene Hostrup, Rikke Gram, Anita Ebsen, Lene Damgaard og Bettina Aaskov.*



LISE FREDERIKSEN

OVERDAMMEN 10 . 6760 RIBE . DENMARK

I (+45) 75 41 10 50

MUSEUMSBUTIK . KUNSTHÅNDVÆRK . CAFE

**Valdemar
sejr
MUSIK & PUB
CAFE**

Sct. Nicolaj Gade 6

6760 Ribe

Tlf. 75 42 42 03

Årets store 50-års jubilærum real 52



Bente Kjær Jensen, f. Nielsen, Hans Ebbesen, Aase Jensen f. Pedersen, Rita Hald, f. Lauridsen, Arne Johansen, Alice Balmana, f. Henriksen, Anse Skov, f. Steenberg, Lorenz Lorenzen, Grethe Andersen, f. Petersen, Aase Petersen, f. Andersen, Ingrid Jensen f. Vind, Lis Bjerring f. Bang, Verner Østergaard, Agneste Christensen, f. Pedersen, Kirsten Pedersen, f. Thomsen, Ove Strange, Jørgen Lundsgaard, Inger Lise Jessen, f. Christiansen, Ruth Hansen, f. Elming, Rigmor Lauridsen, f. Gad, Evald Bendixen, Inga Schulze.

ANNONCE

Antikvarisk bogsalg

Ribe Bys Historie og Beskrivelse af J. Kinch, 2 bind	kr. 300,-
Ribe Katedralskoles Historie (1145-1920) af Bjørn Kornerup, 2 bind	kr. 300,-
Aaret i Ribe af Jørgen Bukdahl	kr. 40,-
Rejsen til Ribe af Peter Seeberg	kr. 40,-
Fuglevarsler af Eske K Mathiesen, digte	kr. 50,-
Ripenser-Bladet, 25 årgange (1977-2002)	kr. 40,-
Vor skjulte kulturarv, Arkæologien under overfladen, Festskrift til dronning Margrethe II den 16. april 2000	kr. 125,-

Henv. Kirstine Nørr, Klintevej 12, 3450 Allerød
Tlf. 48 17 43 87 · Fax 48 17 23 87 · E-mail: kjnoerr@get2net.dk

Legenden Kit Colfach in memoriam

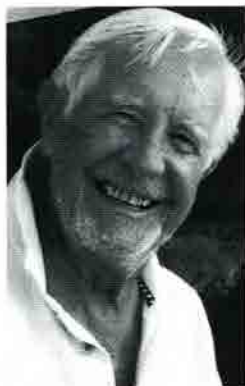

Efter ganske kort tids alvorlig sygdom døde kirurgisk og ortopædisk overlæge KIT COLFACH et par måneder før, han ville være fyldt 80 år. - Kit Colfach hed egentlig Herluf Hansen Colfach; men

det blev kodenavnet Kit fra krigens tid, han blev kendt under.

Han var født i Rødding i Sønderjylland den 25. maj 1922. Efter realeksamen der blev han nysproglig student i Ribe og fortsatte derfra til universitetet i København, hvor han gik i gang med lægestudiet.

Men en ung mand af Kits karat kunne naturligvis ikke bare se på, men måtte gå til modstand mod besættelsesmagten og dens danske håndlangere. Han afbrød derfor sit studium og hjalp i en periode jødiske flygtninge til Sverige, indtil han blev nødsaget til at gå under jorden og til sidst sammen med sine kammerater selv at søge tilflugt på den anden side Øresund. - I Uppsala nåede Kit igen lige at snuse til lægestudiet, inden han lod sig indrullere i Danforce, Den danske Brigade. - Lidt senere blev han kontaktet af Secret Service. Og i dens tjeneste var Kit på flere hemmelige missioner i Danmark. På en af disse blev han pågrebet af Gestapo, forhørt og tortureret, men skød sig fri, da lejligheden pludselig bød sig. Og på grund af denne flugt hedder det derfor i motiveringerne for hans tildeling af DCM = Distinguished Conduct Medal og KM = King Medal: "a magnificent epic; his extreme courage, coolness and determination to carry out his task are worthy of the best traditions and deserving of a high award". Med Danmarks

befrielse 4.-5. maj 1945 befandt Kit sig i nogle måneder i Tyskland for at opsnappe de danske landsforrædere, der under falsk dække søgte at undgå deres retfærdige straf for de forbrydelser, deres landskadelige virksomhed havde forvoldt. -

Han bestod sin medicinske embedseksamen med første karakter i 1950 og slog sig straks derefter ned i Sverige, de fleste af årene med bopæl på Grantorpet i Våstervik. Gennem 25 år sejlede han desuden som skibslæge på krydstogtskibe rundt omkring på verdenshavene. - Og ind imellem var han filmproducent. Det blev således gennem årene til 48 film, hvoraf de 2 var spillefilmene "Susanne" og "Blindbuk", der blev vist i 1960-tallet såvel i de svenske som i de danske biografteatre.

Som afslutning på en længere artikel i Rødding-bogen 1999: "Hvor blev de af?" har Kit skrevet: "Om et langt, indholdsrigt og spændende liv rundt på hele jorden, ikke mindst om det liv i paradiset, jeg oplevede under et helt års ophold på sydhavsoen Raroia i Fransk Polynesien med kun 300 øboere, stort set isoleret fra omverdenen, vil min familie, at jeg skal skrive en bog. Måske bli'r det en skønne dag. - På Raroia oprettede Kit selvfølgelig en primitiv klinik med gratis behandling af de indfødte. - Og til allersidst ser vi et foto fra august 1998 af Kit som tandemfaldskærmsudspringer i 4000 meters højde! - Han gik ikke af vejen for noget som helst. -

Uanset om vi har kendt Kit i få eller mange år, kom vi til at holde af ham, sådan som han var. Det var en oplevelse at være på rejse sammen med ham, at besøge ham på Grantorpet, ja, det var en oplevelse at opleve ham. Han blev vores ven - vennernes ven!

Over 200 deltog derfor også i begravelsesgudstjenesten i S:ta Gertruds kyrka i Våstervik fredag den 19.april, hvor kyrkoherde Monika Styrenius og undertegnede sammen forrettede tjenesten bistået af Amelie Fleetwood som solist og Bo

Ingelberg som organist. - Kits bære var dækket med Danebrog, hvorpå var anbragt Kits armbind og ordener. Afskeden i kirken sluttede helt naturligt med "Altid frejdig —".

Det blev en værdig afsked med en stor dansk frihedskæmper. Vore tanker går til

Kits familie i Sverige og England. Æret være KIT COLFACH's minde.

Thomas Jensen, pastor emer.

Gengivelse af artikel i

Frihedskampens Veteraner, juni 2002.

Efterårstilbud!

Mangler I et eller flere numre af Ripenserbladet fra maj 1993 og indtil nu

kan man i begrænset omfang rekvirere disse ved henvendelse til redaktøren og få fremsendt bladene mod betaling af porto.



RIBE KOMMUNE

ønsker

de nye studenter

hjerteligt til lykke

Til nye medlemmer

I Ripensersamfundet har vi det forløbne år fået en del nye medlemmer, og det er vi naturligvis glade for. Det indikerer for os at mange tidligere elever sætter pris på at holde kontakt med andre tidligere elever og det viser også at man værdsætter det arbejde der bliver udført af bestyrelsen.

Som sekretær er det min opgave at registrere disse nye tilmeldinger, og det gør jeg gerne.

Desværre sker det jævnligt at en ny tilmelding ikke er blevet påført de nødvendige oplysninger om hvem det er, men kun indeholder indbetalingen.

Vi har ingen mulighed for at gætte hvem det er, udelukkende på grundlag af en posthuskvittering. Der er trods alt

omkring 3000 ikke medlemmer at vælge imellem.

Jeg vil derfor gerne opfordre til at man, hvis man er bekendt med at nogen har meldt sig ind, men ikke modtaget noget blad beder vedkommendet kontakte mig, så skal jeg sørge for at bringe sagen i orden.

Jeg synes det er så ærgerligt når nogen har meldt sig ind, og så ikke får et blad, at de så bliver utilfredse med vores behandling af deres kontingent, men at vi reelt ikke har haft en chance.

Sekretær Preben Husted
Email: p.husted@get2net.dk
eller telefon 56 63 36 26

Livsvarigt medlemskab

Som fungerende sekretær er det mig, der har ansvaret for medlemsregistrering, adresseændring og ikke mindst kontingentbetaling. Lad mig, med det samme, indrømme, at det er et meget større arbejde, end jeg havde forestillet mig, da jeg sagde ja til det, og jeg er fuld af respekt for den afgående sekretær (Poul Noer), der har formået at opbygge og vedligeholde et kartotek på EDB med meget begrænsede muligheder til rådighed.

Jeg er heldig at have en nyere computer, og adgang til de nyeste programmer, så fremover forventer vi at have et endnu bedre system til gavn for hele foreningen.

På den kommende generalforsamling vil jeg fremsætte et forslag til vedtægtsændringer. Dels er der visse dele af vedtægterne der ikke længere er i overensstemmelse med måden tingene fungerer på, bl.a. på grund af IT. Dels har arbejdsråderne ændret sig, i takt med udviklingen i samfundet.

Yderligere vil jeg foreslå et livsvarigt medlemskab. Det kan have flere fordele:

1. Jeg skal ikke registrere betalingen mere

end en gang.

2. Medlemmet skal ikke tænke på den årlige betaling.

3. Medlemmet mærker ikke fremtidige kontingentstigninger.

4. Når medlemmet dør (det gør vi alle), vil der være en sum penge til vores fond.

Nogen vil måske undre sig over, hvordan det kan lade sig gøre, og om det kan betale sig for den enkelte. Det kan lade sig gøre ved at indbetalingen svarer til 20-25 års medlemskab, og forrentningen af de penge skulle så gerne på årsbasis svare til normalkontingentet (4-5%).

Om det kan betale sig for den enkelte må være en vurderingssag, for naturligvis kan man selv sætte den samme sum i banken og håbe på det samme afkast, men hvem gør det? På denne måde støtter man sin forening, også efter sin død.

Indførelse af livsvarigt medlemskab kræver en vedtægtsændring. De nuværende vedtægter ligger på vores hjemmesides www.ripensersamfundet.dk.

Preben Husted

Værd at huske ...

Næste nr. udkommer omkring 1. februar 2003.

Generalforsamling år 2003 finder sted **torsdag den 27. februar 2003**
kl. 19.30 i Ny Carlsberg Fondets lokaler i København.



INGENIØRFIRMA
HASSE THRANHOLM

Sdr. Farup · 6760 Ribe
Telefon 75 44 52 52

ALT I ELEKTRISKE ARTIKLER
OG INSTALLATIONER



Jens Pedersen ApS

v/ aut. El-installatør Carl Pedersen

Ydermøllen 75 42 08 25
Nederdammen 38 75 42 32 32
Værksted: Ø. Vedstedvej 52

A. Rasmussens Bogtrykkeri

NØRREGADE 9 · 6950 RINGKØBING · TELEFON 97 32 11 00

Lasho

Ydermøllen
6760 Ribe
Tlf. 75 42 09 83

Børge Bottelet

Guldsmedie
MELLEMDAMMEN 14
6760 RIBE · Tlf. 75 42 02 26

Tobaksvarer, tips, lotto, kaffe, bøger, blade, aviser,
slik, is og postkort, blyanter og meget, meget mere
kan købes i Kiosk Centrum ved siden af Ribe domkirke.

v. Ove Madsen 75 42 00 83



Adresseændringer

- R.38 Bodil Børgesen
Gråbrødre Torv 4, 1.
6760 Ribe
- R.42 Egon Von Lengern Tranberg
Richtens Plejehjem,
Plantagevej 39
6270 Tønder
- R.47 Poul Erik Juhl
Stationsvej 14 J
2791 Dragør
- R.58 Bjarne Lindberg Sørensen
V. Vedsted Byvej 26
6760 Ribe
- S.64 Inger Lauridsen
Skibbroen 11, st.
6270 Tønder
- S.67 Hans Jørgen Jepsen Kolmos
Broskovvej 16
4733 Tappernøje
- S.67 Katja Fox
Balshavevej 66
8300 Odder
- S.69 Jørgen Zeuthen Engraf
Elmevej 1
3600 Frederikssund
- S.69 Kirsten Beier
Eginsgade 5
3700 Rønne
- S.69 Kirsten Nissen
Korsbrødregade 21
6760 Ribe
- S.70 Geert Aa. Andersen
c/o Udenrigsministeriet,
Asiatisk Plads 2
1402 København K
- S.77 Søren Peter Villadsen
Højløkkevej 46, Linnet
7100 Vejle
- S.78 Henrik Dahl
Lille Strandstræde 20, 1. th.
1254 København K
- S.79 Jens Axel Kruchov
Gl. Tingvej 8
9600 Års
- S.79 Lisa M. Slot
3520 N.W. 37th Ave
32605 Gainesville, FL
- S.80 Annette Kürstein Jensen
Strandboulevarden 146, 4 th
2100 København Ø
- S.81 Alice Klinge
Norsmindevej 90
8340 Malling
- S.82 Karl Gustavsen
Korsbjergvej 31, Røjle
5500 Middelfart
- S.82 Maj-Britt Pedersen
Palsgårdvej 10
7362 Hampen
- S.83 Søren Ellegård
Sofievej 9, 3.tv.
2840 Holte
- S.84 Vibeke Østergaard
Wangenheimstrasse 29
14193 Berlin
- S.84 Kirsten Bollmann
Sundgade 20 B, St.
6400 Sønderborg
- S.84 Glenn Stougaard
Havnegade 14, st. tv.
4500 Nykøbing Sj.
- S.86 Ole Ritzau Eigaard
Guldbergsgade 76, 1. th
2200 København N
- S.86 Morten Hagen Sørensen
Gyvelvej 25
6740 Bramming
- S.88 Susanne Stenderup
Tanderup Digevej 28
6760 Ribe
- S.89 Bjarke Poulsen
Ladegårdsvej 14
7182 Bredsten
- S.91 Laila Elisa Bartholdy
Sandbyvej 3
4532 Gislinge
- S.91 Liza Schmidt
Vesterbrogade 80, 4.
1620 København V
- S.91 Lone Schramm
Lindhovedvej 18, Helnæs
5631 Ebberup
- S.91 Susanne Wind Christiansen
Stampemøllevej 20
6510 Gram
- S.91 Malene Rank
c/o Hans Jacob Rank, Kristian
Koldsvej 4
6780 Skærbæk
- S.92 Elisabeth Damkjær
Ny Munkegade 75, st. tv
8000 Århus C
- S.92 Kristina Andersen
Østergade 3
6960 Hvide Sande
- S.92 Rasmus Helmin Welling
Sofiedalvej 9, Strib
5500 Middelfart
- S.92 Terkel Gad
Storm Petersens vej 4, 1. 101
2000 Frederiksberg
- S.92 Lars Adersen Stenger
Hans Jacobs vej 4, 1. tv
6760 Ribe
- S.92 Anne Nielsen
Langvænget 39
8381 Tilst
- S.92 Lars Raae Olesen
Hostrupvænget 61, 3. 002
9500 Hobro
- S.92 Anna Busch Nielsen
Mejlgade 101, 3
8000 Århus C
- S.93 Julie Bangsborg
Anesmindevej 10
8660 Skanderborg
- S.93 Klaus Billund
Valhøjvej 15
2500 Valby
- S.94 Anja Petersen
Blegdamsvej 42, 3. th.
2200 København N
- S.94 Flemming Holst Hundebøl
Simmerstedvej 58 B. St.
6100 Haderslev
- S.94 Claus Poulsen
Magleparken 216, 3. tv
2750 Ballerup
- S.94 Gert Holst Andersen
Blegdamsvej 106 A, 2.
2100 København Ø
- S.94 Jesper Mølgaard Axelsen
Åbenråvej 4, Dybbøl
6400 Sønderborg
- S.94 Bolette Due Hansen
Spangsbjerg Møllevej 62F, st
6700 Esbjerg
- S.94 Birgit Kjestine Schjærning
Fyrreparken 16
6230 Rødekro
- S.95 Janne Laugesen
Hjallesevej 53 B, 1.
5000 Odense C

- S.95 Mette Mortensen
Frederikssundsvej 66, 1. th.
2400 København NV
- S.95 Jesper Glistrup
Karensmindevej 18
5500 Middelfart
- S.95 Lissen Sandvei Rasmussen
Gundløsgade 7, 4. tv
2300 København S
- S.95 Birgitte Schmidt Hansen
Nitivej 9, st.
2000 Frederiksberg
- S.95 Ketil Koop-Jakobsen
Kongensgade 16
2000 Frederiksberg
- S.95 Birgitte Mullergaard Pedersen
Damagervej 12 B, st.
8260 Viby J
- S.95 Lene Hougaard Pedersen
Munkerisparken 64
3460 Birkerød
- S.95 Bjarne Gram Hansen
Eskildsgade 33, 1. Th
1657 København V
- S.95 Anne Bjerrum Silberbauer
Birkedommervej 83, 2. th.
2400 København NV
- S.96 Karina Jensen
Gravsgade 16
6760 Ribe
- S.96 Tina Kjærgaard Jensen
Grønningen 1
5230 Odense M
- S.96 Mai-Britt Hemme
Skolegade 69, 2.tv.
6700 Esbjerg
- S.96 Dorthe Nørregaard Andersen
Skolegade 30 D, 2.
8600 Silkeborg
- S.96 Signe Slot Frandsen
Guldbergsgade 43
8600 Silkeborg
- S.96 Mette Lønborg Hansen
Spættevænget 2
6760 Ribe
- S.96 Teddy Lauritsen
Spangsbjerg Kirkevej 44, 6. 03
6760 Esbjerg
- S.96 Anders Hvass Nielsen
c/o Olav Nielsen,
Gabrielsparken 117
6740 Bramming
- S.97 Heidi Grønhøj Nielsen
Sdr. Ottinggade 26. 1. Th
6100 Haderslev
- S.97 Mimi Lytje
3D Willow Court Park Wood,
The university, Canterbury, CT2
7UT Kent
- S.97 Maria Birk Andersen
Slotsherrensvej 59
2720 Vanløse
- S.97 Anders Bast Kristensen
H. C. Ørstedes Gade 24, 1.
6700 Esbjerg
- S.97 Jesper Lykke Pedersen
Brammingborgvej 5,
Hovedg Mark
6740 Bramming
- S.97 Hanne Kückelhahn
Provstevej 16, st. th.
2400 København NV
- S.97 Nanna Thoustrup Nielsen
Islevhusvej 83, St. Tv
2700 Brønshøj
- S.97 Rune Slothuus
Børglumvej 2 C, 2. 332
8240 Risskov
- S.97 Lars Olesen
Lindeparken 1, 2. 1473
8600 Silkeborg
- S.98 Line Woldsted Andersen
Jagtvej 120, 2.
2200 København N
- S.98 Stine Jørgensen
Kløverbakken 5
6800 Varde
- S.98 Hanne Bjørnstad Platz
Kapelvej 56, 3. th
2200 København N
- S.98 Malene Hellesøe-Poulsen
Fredensgade 13, 2. 218
6000 Kolding
- S.98 Birgitte Lauritsen
Rugbjergvej 32
8260 Viby J
- S.98 Kristina Wind
Sviegade 2 B, st.
6760 Ribe
- S.98 Rosa Skov Andreasen
Sortemose 10
6760 Ribe
- S.98 Maria Weber Øtoft
Vodroffs Tværgade 5E, 5.
1909 Frederiksberg C
- S.98 Karina Lund
Vinkelvej 32 E 1. tv.
8800 Viborg
- S.98 Ditte Lundgaard
Puggaardsgade 4
6760 Ribe
- S.99 Rikke Christiansen
Nørrebrogade 34, st. 18
8900 Randers
- S.99 Ane Abrahamsson Grande
Mågevej 58, 2. tv
2400 Kbhn. NV
- S.99 Nete Birk Haller
Digtervænget 2
8000 Århus C
- S.99 Heidi Eskelund Knudsen
Soluret 84
5220 Odense SØ
- S.99 Anders Høj Thomsen
Rosensgade 18 B, 3. tv.
8000 Århus C
- S.99 Karina Esager
Krügersvej 6, 2.
5000 Odense C
- S.99 Stine Lyngs Hansen
Remstrupvej 41
8600 Silkeborg
- S.99 Mai Engholm Pedersen
Dr. Margrethes vej 77, st.
8200 Århus C
- S.99 Søren Linding Urup
Bellmangsgade 29, 5.th
2100 København Ø
- S.99 Jette Løvlund Johansen
Zahnsgade 19, 2. 201
6000 Kolding
- S.99 Louise Lund
Broagergade 9, 1. th.
1672 København V
- S.99 Sune Pedersen
Bronzealdervænget 58, st. 4
8210 Århus V
- S.99 Michael Aalling Jørgensen
Rektorparken 1, 2. 227
2450 København SV
- S.99 Charlotte Wind
Glentevej 18, 1. tv.
2400 København NV
- S.99 Christian Askov Ehmsen
Ryttergade 10, 2. lejl 7487
5000 Odense C

- S.99 Hanne Reilev Møller
Holme Ringvej 133
8360 Viby J
- S.00 Christina Bennetzen
Toftøjevej 30
2720 Vanløse
- S.00 Charlotte Bruun
Randersvej 105
8200 Århus N
- S.00 Martin Winther Hill
Gedskovvej 113 G
5300 Kerteminde
- S.00 Stine Ravnborg Nissen
Lauravej 22, 2.tv
2500 Valby
- S.00 Anne Yoo Pedersen
Kronprinsensgade 30, 1. tv.
6700 Esbjerg
- S.00 Julie Damkjær Hansen
Brammingegade 3, 2. th.
2100 København Ø
- S.00 Karina Skov Jensen
Hundegade 17 1.tv.
6760 Ribe
- S.00 Marlene Damgaard Nielsen
Brammingegade 3, 2.th
2100 København Ø
- S.00 Kim Ebsen Beck
Spangsbjerg Kirkevej 109, st.
Vær.17, 6700 Esbjerg
- S.00 Ellen Kjestine Brunsgaard
Lindvangsvej 13
8240 Risskov
- S.00 Irene Mikkelsen
Sophievej 6
6700 Esbjerg
- S.00 Stine Philipp
Erik Bøghs Vej 8 B
8230 Åbyhøj
- S.00 Asger Christensen
Nørre Alle 100, 4. tv
8000 Århus C
- S.00 Anders Lynggaard Olsen
Vestergade 23 2. nr 04
9400 Nørresundby
- S.00 Marianne Brink
Solbærvænget 10 A
6600 Vejen
- S.00 Claus Henry Schmidt Hansen
Nørre Allé 75, 3. 402
2100 København Ø
- S.00 Esben Keldorff Jørgensen
Christiansgade 87
5000 Odense C
- S.00 Anders Kristian Dehn
Lauravej 22, 2.tv.
2500 Valby
- S.00 Lars Hansen
Rektorparken 1, 2. 220
2450 København SV
- S.00 Sidsel Marie Tønder
Hjallesevej 47, st. 16
5000 Odense C
- S.01 Karen Louise Bech
Reventlowsvej 54, 1.tv
5000 Odense C
- S.01 Bolette Ilskov Borgvardt
Spangsbjerg Kirkevej 29
6700 Esbjerg
- S.01 Helene Høy
Kronprinsensgade 28 A, 1.
6700 Esbjerg
- S.01 Linda Johnsen
Tordenskjoldsgade 102
8200 Århus N
- S.01 Ditte Marie Østerlund
Christensen
Vesterbrogade 3, 3. th.
8000 Århus C
- S.01 Tanja Jensen
Sdr. Tingvej 2 B
6630 Rødding
- S.01 Jane Ravn Lorenzen
Heltzensgade 12, st. th.
5000 Odense C
- S.01 Rikke Thyssen Østergaard
Egebæksvej 82
8270 Højbjerg
- S.01 Julie Andersen
Vibevej 32, st. th
2400 København NV
- S.01 Søren Frederik Bregenov
Hartmannsvej 3
2900 Hellerup
- S.01 Jacob Duelund
Seminarievej 121
6760 Ribe
- S.01 Stine Forsberg
Birkedommervej 19, 4.th.
2400 København NV
- S.01 Charlotte Lassen Johannsen
Hegelundsvej 13, 1. 211
6760 Ribe
- s.01 Conja Kligenberg
Borgervænget 2, st.
5000 Odense C
- S.01 Tina Nielsen
Bispegade 19
6760 Ribe
- S.01 Sine Petersen
Reventlowsvej 54, 1. tv.
5000 Odense C
- S.01 Britt Bøgesvang Basse
Kappelvænget 12, 1. 0046
8210 Århus V
- S.01 Anne Bjørnskov
Strandbygade 67, 1. th.
6700 Esbjerg
- S.01 Lisbeth Blak
Nansensgade 20, 1. tv
5000 Odense C
- S.01 Thomas Holm Gerken
Akademivej 100 B, 1. 214
2800 Kongens Lyngby
- S.01 Martin Sixhøj Hyldahl
Guldbergsgade 5, st. tv.
2200 København N
- S.01 Lau B Jensen
Sønderportsgade 53, 1. tv
6760 Ribe
- S.01 Mette Kalfff
Bronzealdervænget 68, 1. 1
8210 Århus C
- S.01 Mathias Ried-Larsen
Odensevej 107
5260 Odense S
- S.01 Karen Mylin
Janus La Cours Gade 6, st. th.
8000 Århus C
- S.01 Tina Sillesen Pedersen
Frederiksgade 46, 1.tv.
7800 Skive
- S.01 Johanne Schmidt
Limfjordsvej 38, 2. tv.
2720 Vanløse
- S.01 Lisa Funder Sørensen
Rektorparken 1, 9. 904
2450 København SV
- S.01 Torkild Skovbjerg Sørensen
Goteborg Allé 14, st. 12B2
8200 Århus N
- S.01 Stine Birk Andersen
Skæring Havevej 71
8250 Egå
- S.01 Marie Kirkebæk Brandt
Westend 18, 3. tv.
1661 København V
- S.01 Christian Clausen
Fredensgade 13, 1. 102
6000 Kolding

- S.01 Sidsel Ullerup Frølund
Peder Skrams gade 7, 3. tv.
1054 Kbh. K
- S.01 Gitte Graff
Kastanie Alle 18, 315
6760 Ribe
- S.01 Dorte Hyldgaard Madsen
Poul Buås Vej 23, 3. 82
9000 Ålborg
- S.01 Jannie Møller Petersen
Skolegade 25
6780 Skærbæk
- S.01 Anja Sørensen
Åparken 8, st. 1
8000 Århus C
- S.01 Tina Damkjær Sørensen
Sønderagervej 11
6683 Føvling
- S.01 Lone Juul D. Christensen
Johan Kellers vej 36, 4. Tv
2450 Kbh. SV
- S.01 Esben Abrahamsson Grande
Brydes Allé 23, 6. 729
2300 København S
- S.01 Tina Fack Horsbøl
Forhåbningsholms Allé 33, 1.
tv., 1904 Frederiksberg C
- S.01 Tom Hvitved
Iranvej 23
2300 København S
- S.01 Sune Bv Jensen
Junovej 17
8270 Højbjerg
- S.01 Gitte Nielsen
Lindevangsvej 13
8240 Risskov
- S.01 Morten Schøler Okholm
Rydes Allé 23, 2. 333
2300 København S
- S.01 Anne Petermann
Heltzengsvej 23, st. th
5000 Odense C
- S.01 Maj Rabjerg
Østerbæksvej 9, st. 60
5230 Odense M
- S.01 Bethina Frølund Thinnesen
Sorsigvej 5
6760 Ribe
- S.02 Catharina Møbjerg Knudsen
Richtsensgade 2, 1. 004
6270 Tønder
- S.02 Anne Engholm Pedersen
Louisegade 9, 2. th.
9000 Aalborg
- S.02 Ida Marie Habekost Sørensen
Øresundsvej 19, 2. tv.
2300 København S
- S.02 Marie-Louise Kirkelund
Emborgvej 48
8660 Skanderborg
- S.02 Anna Lawaetz
Søndergade 4, 2. tv.
8000 Århus C
- S.02 Tanja Matstrup
Tøndervej 2H
6760 Ribe
- S.02 Lene Skygebjerg
Drewsensvej 8 A, 3. tv.
5000 Odense C
- S.02 Maja Friis Kristensen
Sommerstedgade 22, 3. th.
1718 København V
- S.02 Anette Tranberg Nielsen
Gl. Kongevej 8
6760 Ribe
- S.02 Katrine Grace Turner
Sortebrødregade 7 D
6760 Ribe
- S.02 Pernille Bendixen Wolderslund
Røsågade 50, 1. tv.
2300 København S
- S.02 Winni Schütt Andersen
Kirkegyden 64
5270 Odense N
- S.02 Jesper Thygesen
Spangsbjerg Møllevej 56 B
6700 Esbjerg
- S.02 Esther Wissels
Dr. Dagmarsvej 16
6760 Ribe
- S.02 Helge Gammelgaard
Jyllands Allé 22, 3. 003
8000 Århus C
- S.02 Maja Matzen
Ribevej 5
6760 Ribe
- NYE MEDLEMMER
- U.ÅR Mads Tudvad Jensen
Saralystparken 7, st. th
8270 Højbjerg
- S.47 Knud Holm
Skrænten 9
3460 Birkerød
- R.47 Vera Nielsen
Glentevej 13
4400 Jyderup
- S.52 Vagn Præstmark
Hyldegårds Tværvej 5
2920 Charlottenlund
- R.57 Kirsten Marie Bruun
Ribevej 64, Tobøl
6683 Føvling
- R.57 Kirsten Schmidt Pedersen
Tørvevej 2, Sdr. Farup
6760 Ribe
- S.62 Lene Dall
28 Jarlan Pertiwi
80300 Johur Bahru
- S.62 Kristian Thygesen
Lærkevej 14 B.
8240 Risskov
- S.63 Hans Peter Hansen
Østtoften 2
8250 Egå
- S.67 Inger Balslev Clausen
A. F. Kriegersvej 5 E
2100 København Ø
- S.67 Jørgen Raskmark
Wibrandtsvej 34
2300 København S
- S.67 Kurt Mehlsen
Tværmarksvej 46
2860 Søborg
- S.68 Ole Møller
Aksel Møllers Have 14,7 tv.
2000 Frederiksberg
- S.72 Astrid Fribo
Rådhusstræde 8, 2.
1466 København K
- S.77 Minna Christine Tornøe
Forchhammer
Virupvej 46 E
8530 Hjortshøj
- S.77 Lars Reno Jacobsen
4 Exeter Avenue
7700 Bishopsourt, Cape Town
- S.77 Ulla Helnæs Jakobsen
Præsteløkke 9
6630 Rødding
- S.77 Lise Øllgaard
Nordrupvej 104
4100 Ringsted
- S.82 Flemming O.E. Jensen
Jakob Paludans vej 5
9200 Aalborg

- S.82 Heidi Killeerich Kristensen
Ulkindvej 1
7323 Give
- S.82 Ann Fenger Benwell
Ved Volden 9, 3.mf.
1425 København K
- S.82 Lis Kjær Hansen
Tranevej 71
8721 Daugård
- S.83 Elsebeth Klitgaard
Knakkegaard
Kornmodsbakken 180
8210 Århus V
- S.85 Michael Kiholm Bøg
Koldingvej 20
6000 Kolding
- S.87 Christian Dons Christensen
Ul. Vavilova 85, kv. 14-15
117335 Moscow
- S.87 Anne Sofie Jørgensen
Mågevej 75, 2. th
2400 København NV
- S.87 Martin Bregnballe
Ny Carlsbergvej 11, st
1760 København V
- S.87 Claus Tobiasen
Nørrelundparken 6C
6760 Ribe
- S.88 Lars Nicolaj Hørlyck
Tjebberupvej 65
4300 Holbæk
- S.91 Claus Heide Petersen
Thomas Laubs Gade 9, st.th.
2100 København Ø
- S.92 Anja Lydiksen Mathiesen
Ålborggade 26, 3. th.
8000 Århus C
- S.92 Kristian Toft Nielsen
Tøndervej 43
6780 Skærbæk
- S.92 Bitten Guldbjerg Christensen
Nørrebro 188 B
5900 Rudkøbing
- S.92 Brian Østergaard Sørensen
Nygårds Plads 6. 9. TV
2605 Brøndby
- S.92 Mette Grøndahl Rosenstand
Odinsgade 50, 2
5000 Odense
- S.93 Lisa Christine Lauridsen
Benediktsgade 12, 2. th
5000 Odense C
- S.95 Kirstine Yde Thomsen
Rødkløvervej 19
5700 Svendborg
- S.95 Jens Jacob Refshauge Beck
Rødkløvervej 19
5700 Svendborg
- S.96 Marie Vejrup Nielsen
Gammel Munkegade 21 A,
vær.11, 8000 Århus C
- S.98 Carsten Gram Hansen
Jens Baggesens Vej 102, 2.tv
8200 Århus N
- S.99 Ann Kristin Bennetzen
Løgstørgade 23, 4.th.
2100 København Ø
- S.99 Stine Dahlgren
Sofie Brahes Alle 4, 1.th.
2300 København S
- S.99 Lars Lindstrøm Kjems Jepsen
Nybrovej 304, 1. L036
2800 Kongens Lyngby
- DØDE
- R.30 Karen Sofie Offenbach
- S.33 Hans Leth Hansen
- S.33 Henry Brøndum Petersen
- R.33 Birte Marie Hovard
- R.34 Aage Kristian Frederiksen
- S.35 Lorenz Thomsen
- S.36 Birte Marie Hovard
- S.41 Herluf Kit Colfach
- S.42 Aase Nielsen
- R.42 Edith Angelo
- R.42 Aksel Jensen
- S.43 Else Holm Klastrup
- R.44 Martin Houmøller-Jørgensen
- S.44 Jørgen Lund
- S.45 Karl Hemme
- S.45 Arne Nielsen
- S.47 Martin Houmøller-Jørgensen
- S.47 Helle Nørgaard
- R.54 Bent L. Ingvarthsen
- S.55 Bothilde Warming
- S.56 Peter F. Nielsen
- R.58 Inge Wilsleff Funch
- S.96 Hanne Lyng Jørgensen

Mindeord

Journalist Carsten Vind Jensen er død. Af venner kaldet "Vinde". Han var student fra Ribe Katedralskole 1976 (3.y.).

Som ung var han en aktiv deltager i Ribes musik- og sportsliv og samtidig en flittig lystfisker ved Ribe å. Carsten tog læreruddannelsen fra Tønder Seminarium 1984.

I 1985 blev han journalist på Hvidovre

Avis og siden redaktionschef. Han var kendt som en grundig og indsigtfuld journalist, der var kritisk når nærdemokratiet på Københavns vestegn blev trådt under fode. "Vinde" døde kun 44 år gammel den 18. juli 2002 efter en hjerneblødning.

Han efterlader fru Helle og de to børn Frederik på 8 år og Johanne på 4 år.

Jesper Vind Jensen, S.84

Fra redaktøren

Siden sidste nummer af Ripenserbladet har jeg fået mange læserbreve, som hermed bringes.

Der er stillet spørgsmål til mig, hvorfor jeg har bragt visse artikler i sin helhed. Hertil vil jeg svare følgende:

Jeg mener ikke, at jeg skal øve censur og selv begynde at beskære i de indlæg og artikler, der sendes til bladet. Den åbne debat er meget bedre, enhver er meget velkommen til at skrive læserbreve og/ eller artikler, som vi så vil bringe i bladet - ubeskåret.

Det gælder jo også om at få stof til bladet. Det er så kun beklageligt, at der sommetider bringes stof, der kan bringe sindene i kog!

Redaktøren

Læserbreve

Normalt er det en fornøjelse at læse »Ripenser-Bladet«, men maj-nummeret 2002 var en undtagelse. Det drejer sig om »Åbent brev til Hans Edvard Nørregaard-Nielsen«.

Jeg har spekuleret meget på, hvorfor det blev aftrykt i bladet. Størstedelen af lærerportrætterne er en række personlige opgør med lærerne på Ribe Katedralskole i 50'erne - og hvad skal vi læsere med dem??? (F.eks. forstår jeg ikke, hvordan forfatteren kan karakterisere lærere (frk. Willemoës og frk. Humlum), som han ikke selv har haft som undervisere. Og hvad gør frk. Faurholt i forsamlingen af lærere?)

Jeg har selv haft en række af de lærere, der bliver omtalt, og blandt dem var der naturligvis nogen, jeg syntes bedre om end andre, men derfra og til at stemple dem, jeg ikke var så begejstret for, som »uduelige« osv., er der en bid vej.

Nej, jeg synes, det var et fejlgreb at publicere brevet, og jeg vil som sagt gerne have en forklaring på, hvorfor redaktionen valgte at bringe det.

Venlig hilsen

*Ruth Jensen Bredsdorff
Taarbæk Strandvej 105 K
2930 Klampenborg*

Kære Frode (Rømer)

I sidste nummer af Ripenserbladet ser jeg, hvordan du hænger vores fantastisk dygtige - og originale - lærerstab på Ribe Katedralskole ud.

Ribe Katedralskole havde i de år, vi gik der, 1951-58, (i samme klasse fra 1. til 4. mellem og derefter adskilt i gymnasiet) lærere, som jeg har beundret og pralet med alle de steder, jeg har været i verden.

Venlig hilsen

Birthe Liisberg, f. Madsen

•

Redaktør Gregers Jæger!

Der er skrevet en Del negativt om Katedralskolen paa det sidste.

Her er noget af en anden Skuffe, om en god Lærer i 20'erne og 30'erne:

En Artikel, som maaske kan finde Plads i Ripenser-Bladet. Helst med min Overskrift. (Lektor Niensens Fornavn blev sjældent brugt mens han virkede som Lærer.) - om mulig med min Retskrivning! Jeg har ingen Skrivemaskine eller PC.

Venlige Hilsener

*Anders Damsgaard
Fhv. Lektor ved Viborg Katedralskole*

(Se artiklen på næste side)

Lektor Nielsen som lærer

Af Anders Damsgaard, nyspr. Student 1940

Da jeg læste Artiklen "Klassikere i Ribe" af Jens Vind (Ripenser - Bladet April 2002) slog det mig, at den sidste Lærer for de klassisk - sproglige, Lektor Valdemar Nielsen fik en meget kortfattet Omtale. Han forlod jo ikke Skolen, da Klassiker- Linjen blev nedlagt i 20'erne, men gik først af som 65-aarig i 1941. - Jeg havde ham i Mellemskolen til tysk, det var krævende og haandfast (aus bei binnen ect.), men der var ogsaa Tid til at synge "In einem kuhlen Grunde" og "O Tannenbaum". Vi havde ham til latin i 4. Mellem og i de tre Gymnasieaar til Latin og Oldtidskundskab alt sammen præget af hans fornøjelige Væsen. Det var en særdeles lodig Latinundervisning med en fin Gennemgang af Horats' Lyrik, som stod hans Hjerter nær, hvor der blev læst højt af danske Digteres Oversættelser. Ligeledes blev Ciceros Talekunst sat i Relief ved Oplæsning af Antonius' berømte Tale i Shakespeares "Julius Cæsar". Men ogsaa Jakob Knudsens " den føst' af de catilinarisk' Taler paa Jysk ved Jakob" blev fremført, skønt denne Dialekt langt-

fra var Lektor Niensens Modersmaal, han var Landmandssøn fra Hedebo - Egnen mellem Roskilde og Køge, saa han kunne ind under Jul give nogle af Maglekilde Peder-sens sjælland-ske Fortæl-linger til bedste i en helt ægte Sprogdragt.

Han var i øvrigt Skolekammerat af Rektor Willumsen fra Roskilde Katedral-skole. Det kunne forekomme, at Rektor tog en Latintime i "Mikkelsen" i 4. Mellem under et af Lektor Niensens ikke helt sjældne Sygefravær.

Lektor Niensens ranke Skikkelse kunne hver Eftermiddag ses i den indre Bys Gader, hvor han gik Tur altid med den sølvknappede Stok hvilende vandret i den ene Haand. Der var Stil over ham.



Fra en skoleskovtur i begyndelsen af 30'erne. Fra venstre rektor Willumsen, adjunkt Askgaard, adjunkt Jørgensen, lektor Nørregård, lektor frk. Mortensen, adjunkt frk. Refslund, lektor Nielsen, frk. Munck, frk. Veldbæk, lektor Jensen, adjunkt Lund, adjunkt Johansen og lektor Blendstrup.

Var Ribe Katedralskole og dens lærere så ringe endda?

Da jeg første gang åbnede Ripenser-Bladets majnummer 2002 for lige at se indholdet, blev jeg virkelig oplivet ved at se en artikel, der kommenterede Nørregaard-Nielsen's frustrerede nedsabling af Ribe Katedralskole og dens lærere, for der måtte da komme en positiv modreaktion. Stor blev min skuffelse, da jeg erfarede, at der blot var tale om et medløber- og klappen-på-ryggen-indlæg. Intet væsentligt nyt. Tænk at have haft så negative oplevelser i gymnasietiden som Nørregaard-Nielsen og Frode Rømer. Man kan ikke lade være med at gøre sig overvejelser om, at hvis man ikke selv er blevet behandlet anstændigt og med respekt gennem ens opvækst, hvordan skal man så vide, hvad anstændighed og respekt er? - Set i det lys kunne det til en vis grad være forståeligt, at kritikerne af skolen omtaler nogle af lærerne, der af gode grunde ikke kan tage til genmæle og give deres version af begivenhederne, så aldeles respektløst og unøjanceret, for ikke at tale om det uanstændige i kritikløst at kaste sig over afdøde personers eftermæle uden at tænke på, at der måske kunne være efterlevende slægtninge, som kunne føle sig forulempede af en så sønderlemmende og måske endda uberettiget kritik.

Derfor må det være relevant at beskrive, hvordan jeg oplevede de lærere, jeg selv kom i berøring med under de tre års matematiske studier på Ribe Katedralskole.

Rektor Vestergaard kom til skolen, mens jeg gik i 1.G. Der rådede stort set anarki inden hans ankomst, men han fik hurtigt styr på tingene, og man kunne koncentrere sig om det, det drejer sig om, når man går på en skole: undervisningen. Vi matematikere havde rektor til dansk. Det var herlige timer, hvor vi fik en introduktion i den righoldige, klassiske danske litteratur, oplæring i nærlæsning og analyse af tekster, redskaber som jeg har glæde af den dag i dag. Han var

en venlig og rar mand, der behandlede eleverne ordentligt og retfærdigt. Hans timer var så inspirerende, at jeg som seriøst alternativ til det medicinstudium, jeg endte med at vælge, længe havde dansk litteratur som oplagt mulighed.

Vores historielærer Schmidt var blind, men hans undervisning var uangribelig, og jeg tror ikke man gør sig nogen forestilling om, hvor stærk en vilje og hvor megen energi, der skal til at undervise en flok unge mennesker, når man har et så invaliderende handicap som total blindhed. Vist kunne det være fristende at have historiebogen liggende opslået foran sig under overhøringerne, men der blev hurtigt problemer for de svage sjæle, der benyttede denne usportslige fremgangsmåde, for Schmidt's hørelse var skærpet, og det var ikke muligt at blade i bogen, uden at han kunne høre det.

Frøken Mortensen, selvfølgelig aldrig kaldet andet end Morten blandt venner, vores matematiklærer, var noget af et trofæ. Hun var, syntes vi, meget gammel, uudgrundelig og måske også lidt lunefuld, og ikke uden humor. Men igen, hvis man løste de opgaver, der blev stillet og ellers opførte sig ordentligt, ja, så endte det i den sidste ende med, at man havde et solidt matematisk grundlag til senere anvendelse i de efterfølgende studier.

Hejlesen havde vi til fransk. Han var et ganske velmenende og rart menneske, som havde et gevaldigt temperament og et godt humør - som regel. Jeg tror ikke der var een dråbe ondt blod i ham, og der var heller ikke meget sprængstof i at skulle undervise i fransk. Et interessant fag. Ved en enkelt lejlighed inviterede han klassen hjem til te i det lille hyggelige hus i Bispegade.

Lektor Larsen var vores lærer i oldtidskundskab. Han var, ikke alene på grund af sin fysiske størrelse, men også på grund af at man sagde om ham, at han havde været udsat for tysk tortur under krigen,

en frygtindgydende, gådefuld og spændende person, der på bedste vis førte os ind i forståelsen af nogle af de klassiske græske skulpturer og templer. Han havde helt bestemt en god portion humoristisk sans.

Thomas Alvad var vores sanglærer. Han brugte nogle af timerne på at gennemgå større operaværker sammen med os og åbnede dermed vores - i hvert fald mine - øjne for en ny og spændende verden.

En helt uforglemmelig lærer havde vi i hr. Krebs, tidligere militærmand. Han underviste i gymnastik, som det hed dengang, om vinteren og var fodboldommer for os om sommeren. Han var vældig fornøjelig, gik festligt klædt med plusfours og butterfly, havde et friskt sprog med reminiscenser fra det tidligere militærliv og var desuden en udpræget humoristisk og varm personlighed, ikke uden en god portion selvironi.

Lennart Edelberg var en original og ligefrem lærer. En periode var han bortrejst på studietur i Afghanistan, og han skrev bogen 'Furer i Asiens ældgamle ansigt'. Han var den mest akademiske og videnskabeligt orienterede lærer, vi havde. Den mest moderne, om man vil, eller måske er tidløs den bedste karakteristik af ham. Han ville kunne omplantes til en nutidig undervisningssituation, uden at han ville virke forældet. Han lærte os at sætte spørgsmålstejn ved en del forhold og ikke at tage tingene for givet.

Han lærte os selvstændighed. En rar og behagelig mand, som anså karaktergivning for et nødvendigt onde. Han inviterede os engang hjem i det den gang nyopførte og meget specielle og originalt indrettede hus på Holmevej.

Laurits Blendstrup var vores fysik- og kemilærer. En lidt tilknappet, sky og reserveret personlighed, men samvittighedsfuld og punktlig i sin undervisning. Fysik- og kemirapporter var ikke min livret, men hvis man passede sine ting og afleverede de skriftlige rapporter, generede han ikke nogen, og jeg kan overhovedet ikke genkende Frode Rømers beskrivelse af ham som 'dårlig og ondskabsfuld'. Blendstrup var fascineret af astronomien og lod os studere nat-

tehimlen og planeternes baner med alle de forunderlige oplevelser, det kunne give anledning til og som lagde spiren til min senere store nysgerrighed omkring vort fantastiske univers.

Selv om jeg aldrig har haft frk. Willemoes som lærer, har jeg selvfølgelig hørt, hvad mine parallel-klasserkammerater havde at sige om hende, og det gav mere anledning til morskab og sjove historier end der var beretninger om urimelig forfølgelse eller tyranni. Det har sikkert ikke været problemløst at leve som erklæret anderledes for 40 år siden, og at hun gjorde det, og at hun gik 'anderledes' klædt, skulle vel ikke kunne være årsag til, at hun skal kanøfles - eller skal det, Nørregaard-Nielsen, her i H.C. Andersens hjemland? - Jeg mindes aldrig som elev på skolen at have vekslet et eneste ord med frøken Willemoes, men jeg er sikker på, at hun har nikket venligt og smilet til mig, når vi har mødt hinanden på skolens grund.

Til slut skal lektor Askgaard omtales. Han var en lille, stille, venlig, farveløs person, som - må jeg tilstå - jeg næsten havde glemt. Vi havde ham dog til både engelsk og religion, men dels må det have drejet sig om et forsvindende lille antal timer, og dels var religion den gang et helt ukontroversielt fag, specielt når man ser det i lyset af, hvor brændende aktuelle de religiøse modsætninger er i dag. Også Askgaard var en af de lærere, der inviterede eleverne hjem til en kop te i hans flotte gamle hus på Tangevej.

Med dette håber jeg at have givet et lidt andet og mere positivt billede af lærere og skole end de forannævnte tidligere forfattere har formået eller ønsket. Jeg er selvfølgelig klar over, at virkeligheden er vanskelig eller umulig at beskrive objektivt, men sikkert er det, at ovenstående er en mindst lige så objektiv og autentisk som de tidligere forfatters beskrivelser.

*Jan Kaare Brink
Student 1960*

Nyt fra Ribe

Byråd boykotter Coca Cola

Byrødder i Ribe vil ikke støtte multinationale virksomheder, som ikke betaler skat i Danmark

Det er slut med at drikke Coca Cola i byrådsalen på Det Gamle Rådhus i Ribe, når der afholdes byrådsmøder.

På baggrund af DRTV's udsendelse »Skatteakrobaterne«, hvor det blev afsløret, at Coca Cola ikke betaler skat i Danmark, foreslog Socialdemokratiets ordfører, Erik Christiansen, at byrådet fremover boykotter den multinationale læsedrikkekoncern.

- Jeg plejer at dele en Coca Cola med kommunaldirektør Jørgen Clausen, men nu er det slut. Vi vil ikke støtte en virksomhed, som ikke vil støtte det danske samfund, siger Erik Christiansen.

Forslaget blev modtaget positivt af et enigt byråd. Borgmester Preben Rudiengaard (V) kunne derfor proklamere, at der ved kommende byrådsmøder vil blive serveret colaer fra det lokale sodavandsbryggeri, Frem. Bryggeriet leverer i for-

vejen de øvrige drikkevarer til møderne. Mediestorm Borgmester Preben Rudiengaard og Erik Christiansen måtte stille op til indtil flere interviews efter, at UGE Avisen udsendte et telegram via Ritzaus Bureau.

Både DRTV1, TV2 og TV Syd dukkede op i Ribe, hvilket gav en ubetalelig reklame for Ribe og ikke mindst for Sodavandsfabrikken Frem.

Coca Colas administrerendes direktør Steen Jespersen er imidlertid ikke begejstret for omtalen, og han mener, at Ribes Byråd har misforstået sagens rette sammenhæng.

Vi er altid kede af, når folk vælger vores produkter fra, men vi har faktisk betalt 130 millioner kroner i skat i perioden 1990 til 1998.

- Når vi ikke har betalt skat siden da, er det på baggrund af meget store investeringer i blandt andet Fredericia. Vi glæder os imidlertid til, at vi igen får overskud og igen skal betale skat, siger Steen Jespersen.

Steen Jespersen har inviteret borgmester Preben Rudiengaard og UGE-Avisen til at besøge den nye fabrik i

Fredericia, og borgmesteren lover, at hvis han ved selvsyn kan se, at der er fornuft i investeringerne, så kan det komme på tale, at der igen kommer Coca Cola på byrådsbordene.



Ribe byråds borgmester, Preben Rudiengaard (V) (t.h.) og l. viceborgmester Bjarne Steiner har drukket deres sidste Coca Cola i byrådsalen.



Historien moderniseres

Ombygningen og udvidelsen af Ribe Katedralskole er nu i fuld gang, og de næste måneder vil skolen være præget af byggeaktiviteter for at skaffe dels mere plads til de studerende og dels for at skaffe moderne lokaler.

Det gælder blandt andet skolens berømte og historiske bibliotek, der nu er rømmet for mange tusind bind bøger for at give plads til håndværkerne.

Når de rykker ud igen, vil biblioteket fremstå som et moderne bibliotek med nye arbejdspladser til glæde for både elever og lærere.

Desuden skal skolen have nye laboratorier og nye klasselokaler.

Skrap dame fundet på nettet

Lærer Søren Mulvad er ved at gennemgå gamle retsprotokoller for at skrive den spændende historie om Sofie Caroline Goldt. Hun døde i Ribe i 1828.

Lærer Søren Mulvad i Varming tog Internettet i brug i forsøget på at finde frem til et billede af Sofie Caroline Goldt, der i sin tid var en skrap pengeudlåner i

Ribe. Den lokalhistorisk interesserede Søren Mulvad er i fuld gang med at søge oplysninger om Sofie Goldt, der døde i Ribe i 1828.

- Jeg ved ikke, hvornår hun var født, fortæller han og føjer til, at han er ved at gennemgå retsprotokollerne i Ribe fra 1780 og frem til 1828 under arbejdet med at finde oplysninger om Sofie Goldt, der var gift med rådmand Jens Rasmussen Rahr.

- Sofie Caroline Goldt var en skrap forretningskvinde, der lånte penge ud i Ribe og vidt omkring. Da Søren Mulvad også gerne ville have et billede af datidens skrappe pengeudlåner i Ribe, søgte han oplysninger på Internettet.

Det førte til en kvinde i England, som havde sat sin stamtavle - med blandt andet Sofie Goldt - på nettet. Det bragte Søren Mulvad i forbindelse med en dansker på





Søren Mulvad gransker gamle retsprotokoller for at finde frem til oplysninger

New Zealand. Vedkommende kunne fortælle, at der havde været et maleri af Sofie Goldt hos en familie i Odense.

Familien var imidlertid død, men via skifteretten fandt Søren Mulvad frem til en læge i Aalborg. Han kunne fortælle, at hans mors fætter i Valby i dag ejer maleriet. - Og han var heldigvis indstillet på at give mig et fotografi af maleriet, siger Søren Mulvad.

Han vil senere skrive den spændende historie om Sofie Caroline Goldt, der lånte penge ud i Ribe. Nu skriver Søren Mulvad historien om hende.

Jernindustrien satser på nye produkter

Fra udelukkende at være producent af radiatorer satser Ribe Jernindustri A/S på helhedsløsninger omkring indeklima.

Indeklimaet betyder mere og mere, og da samtidig efterspørgslen på traditionelle radiatorer til opvarmning er stagneret, har Ribe Jernindustri A/S gennem den sene-

ste tid ændret strategi. Fra at være en virksomhed, der har produceret udstyr til opvarmning i form af radiatorer, beskæftiger virksomheden sig ud over radiatorerne sig nu med indeklima. Virksomheden fremstiller og sælger produkter, der foruden opvarmning indeholder frisk luft, filtreret luft, genindvinding af varme og køling.

10. klasses afsnittet på Vittenbergskolen i Ribe har således fået et pilotprojekt fra Ribe Jernindustri A/S, hvor ny teknik kombineret med smart design ikke alene sørger for opvarmningen af lokalerne, men også for en hurtig udskiftning af luften samt en genindvinding af varmen.

- Og det nye i vores system er, at den genindvundne varme føres tilbage til varmtvandssystemet. Det betyder, at genindvindingen kan udnyttes hele året rundt. Ved traditionelle systemer bruges den genindvundne varme til opvarmning, og det er der ikke brug for om sommeren.



Henning Stougaard og Ribe Jernindustri satser nu på indeklimaet.

- I vores system bruges den genindvundne varme til varmvandssystemet, så man i varme sommerperioder kan bruge den genindvundne varme til brugsvandet, forklarer direktør Henning Stougaard, Ribe Jernindustri A/S.

- Netop på et marked med et stagnerende byggeri og derfor stagnerende efterspørgsel på radiatorer satser vi meget på produktudvikling, så vi hele tiden har nye produkter at kunne tilbyde, supplerer Henning Stougaard.

Flagstangen på Borgertårn lejes ud
Mobiltelefonselskab opsætter antenne på toppen af tårnet. Selskabet Orange betaler for renovering af platform.

Flagstangen på toppen af Borgertårnet ved Ribe Domkirke er blevet lejet ud til et mobiltelefonselskab.

- Det skal forstås på den måde, at firmaet Orange har fået menighedsrådets tilladelse til opsætning af en antenne på toppen af Borgertårnet, fortæller medlem af menighedsrådet og kirkeværge, skoleinspektør Knud Jensen i Ribe.

Det er planen, at en ny flagstang, der skal opsættes på tårnet, skal være lidt højere og lidt bredere end den nuværende flagstang, og den skal så være hul indvendig, hvor antennen skal være.

Videre siger Knud Jensen, at der har

været arbejdet med projektet gennem lang tid, og at den nye flagstang med antenne indeni set udefra ikke vil adskille sig væsentligt fra den hidtidige flagstang.

- Nationalmuseet har blandt andet givet tilladelse til projektet, om end ikke med begejstring, siger Knud Jensen.

- Han siger videre, at det er et ganske betragteligt beløb, som mobiltelefonselskabet skal betale for at have antennen placeret på toppen af Borgertårnet. Knud Jensen ønsker dog ikke at oplyse om størrelsen på beløbet. Leje gælder i ti år samtidig med, at selskabet Orange skal betale for leje af flagstangen med antenne og for en renovering af platformen i Borgertårnet. - Det er en renovering, som vil løbe op i flere hundred tusinde kroner.

I Borgertårnet bliver der lavet en afskærmning, hvor det tekniske apparatur i forbindelse med antennen skal placeres. Antennen opsættes i det 52 meter høje Borgertårn for at forbedre mobiltelefonforbindelsen.

Ribe-bispens gård fra 1200-tallet er fundet

Stor bygning fra middelalderen dukket op under udgravning lige øst for Ribe Vikingecenter.

Mens de mange besøgende på Ribe Vikingecenter kan studere handelsplad-



På dette billede taget af Claus Feveile ses det, hvor stort huset fra 1200-tallet tilhørende bisp Gunner har været.

sen fra Ribes vikingetid, er arkæologer fra Den antikvariske Samling i Ribe på marken lige øst for centret i fuld gang med en stor udgravning, hvor de er stødt på Ribebispens gård fra 1200-tallet.

- Vi har fundet en stor middelalderbygning, der måler 34 gange 12 meter, fortæller museumsinspektør Claus Feveile, og han føjer til, at alt tyder på, at bygningen er en del af bispens gårdanlæg fra 1200-tallet.

Tidligere er der ikke langt derfra - på Ribe Vikingecenters område - blevet fundet en 54 meter lang bygning, yderligere en bygning med stenkælder samt et middelalderhus.

- Og vi er overbevist om, at den store bygning, som vi nu har fundet, har hørt til det første anlæg, og at vi her har Ribebispens gårdanlæg. Videre fortæller Claus Feveile, at man i de skriftlige kilder første gang hører om Lustrupholm i 1233.

Det var biskop Gunner, der herskede på den tid, og han har således haft gårdanlægget på Lustrupholm.

- Han har næppe haft ophold her, men har sandsynligvis også haft gårde andre steder i stiftet, siger Claus Feveile.

- Der er tale om et fund i særklasse, og gennem fundene har vi nu for første gang mulighed for at danne os et billede af bispens gårdanlæg. Der er indtil videre kun kommet få enkeltfund for dagen, og museumsinspektør Claus Feveile siger, at der måske har været tale om en ladebygning. Den har været af træ.

En flot folder om

C-H P's kirkeudsmykning

Ribe Domkirke har netop udsendt en flot 4-farvet folder om Carl-Henning Pedersens udsmykning af domkirkens apsis

Vi har haft utroligt mange forespørgsler på Carl-Henning Pedersens udsmykning i Ribe Domkirke. Naturligvis har vi kunnet fortælle om den, men nu har vi for første gang et hefte, som fortæller hele historien om udsmykning, fortæller heftets forfatter, Richard Kværnø. Udsmykningen



Det flotte hefte om udsmykningen af Ribe Domkirkes apsis koster 25 kroner og kan blandt andet købes i Ribe Domkirke.

gav i sin tid anledning til en voldsom diskussion i både folkelige og kirkelige kredse, men i dag er Ribe Domkirke berømt over hele verden for sine flotte kalkmalerier, frsker og glasmosaikker. Richard Kværnø beskriver detaljeret om hele debatten og ikke mindst om de enkelte elementer, som indgår i udsmykningen.

Hvert element i udsmykningen får hver sin forklaring med på vejen, og heftet henvender sig ikke kun til danske turister. Susanne Møll og Inger Marie Dahl har stået for henholdsvis den tyske og engelske oversættelse.

Heftet kan købes i blandt andet Ribe Domkirke og på Ribe Turistbureau. Det er Grafisk Produktion Ribe, som har stået for den flotte opsætning og tryk af heftet.

Tak til Jydske Vestkysten og Ribe Ugeavis.

Grundlagt 1848



AKTIESELSKABET RIBE JERNINDUSTRI

Foreningens organisation

Formand

Kn. William Kastrup, s.54
Eskemosegårdsallé 27
3460 Birkerød 45 81 09 50
kwk@dadlnet.dk

Næstformand

Kirstine Nørr, s.54
Klintevej 12, 48 17 43 87
3450 Allerød fax 48 17 23 87
kjnoerr@get2net.dk

Kasserer

Kirsten Grünfeld, s.62
Rønne Allé 15A
3450 Allerød 48 17 63 08

Sekretær

Preben Husted, s.81
Stormøllevej 26
4600 Køge 56 63 36 26
p.husted@get2net.dk

Arkivar

Jørgen Kellermann, s.47,
Kongsbjergvej 16
2830 Virum 45 85 30 15
jkel@post.tele.dk

Adresseefterforskning

Johs. Jensen, s.47
Virumvej 108B
2830 Virum 45 85 40 70
johsjensen@mail.dk

Redaktør

Gregers Jæger, s.54
Hoffgårdsvej 7
6950 Ringkjøbing 97 32 27 00
også fax 97 32 27 00
hoffjaeger@get2net.dk

Bestyrelsesmedlem

Poul Noer, r.42
Nordkildevej 15
3230 Græsted 48 39 14 43
poulnoer@mail.tele.dk

Billedarkiv

Dorte Lund, s.53
Høsterkøbvej 38
2970 Hørsholm 45 81 46 17

Suppleanter

Peter Lungholt, s.62
Asylgade 12
4000 Roskilde
Povl Dons Christensen, s.65
Carstengade 22
1770 København V 33 25 55 75
pdc@privat.dk

Revisorer

Knud Juel, s.71
Ellinorsvej 8
2920 Charlottenlund 39 63 57 74
Merete Lindqvist, s.76
Webersgade 50
2100 København Ø 35 38 72 34

Revisorsuppleant

Kirsten Hingeberg Larsen, r.65
Sdr.Boulevard 34, 1.th.
1720 København V 33 21 16 25

Indmeldelser/

adresseændringer
Sekretæren, hjemmesiden
eller e-mail.

Giroindbetalinger:

Kassereren.

Foreningens e-mail adresse:

ripensersamfundet@
ripensersamfundet.dk

HJEMMESIDEN

www.ripensersamfundet.dk

Webmaster: Arkivaren

RIPENSER-BLADET

Redaktion

Gregers Jæger, ansv.
Hoffgårdsvej 7
6950 Ringkjøbing 97 32 27 00
også fax 97 32 27 00
hoffjaeger@get2net.dk

Ripenser-bladet udkommer
4 gange årligt og udgives af
Ripenser-Samfundet, en forening af
tidligere elever fra Ribe Katedral-
skole samt for skolens nuværende
og tidligere lærere.

Eftertryk af artikler kun efter aftale
med redaktionen.

Reklamationer over ikke modtaget
blad meddeles til det postomde-
lingshus, hvorunder man hører.
Ved flytning opgives både gammel
og ny adresse samt alle cifre i
medlemsnummeret, der står på
bagsiden af bladet.



RIPENSER-BLADET

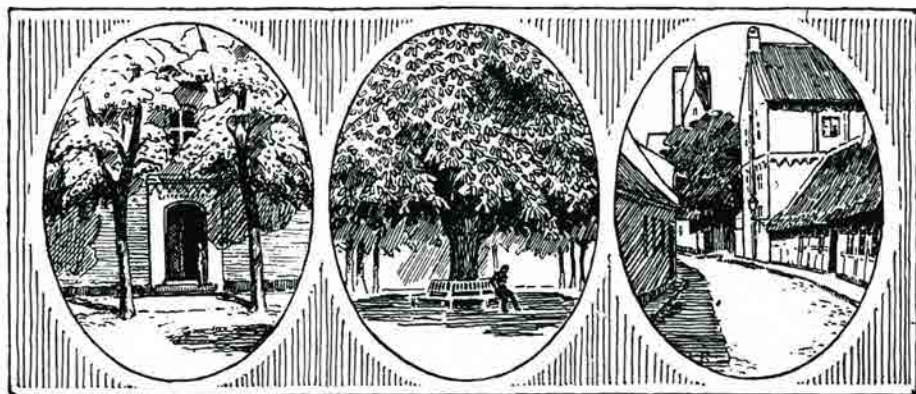

MEDLEMSBLAD FOR RIPENSER-SAMFUNDET
SIDEN 1916

16. bind

Februar 2003

Nr. 5



Ribe Domkirke - Aftenstemning

Foto: John Gar.



Ringkjøbing Bank

Du møder os alle vegne

At være lokalbank betyder, at vi møder vore kunder overalt i hverdagen: Hos købmanden, i foreningslivet eller på en tur langs Skjern Å.

Vi sætter pris på den nærhed, vi har til vore kunder. Vi kender dem, og de kender os. Sådan skal det være i et lokalsamfund som vores!

Vort kendskab til kunderne betyder, at vi altid kan give en individuel rådgivning og finde netop *den* løsning, som passer til den enkelte. Vi vælger aldrig halve løsninger, fordi - **det handler om mennesker.**

Kig ind i banken, så får vi os en god snak!

Ringkjøbing Bank
Torvet 2
6950 Ringkøbing
Tlf. 9975 3200

- det handler om mennesker...

www.ringkjoebing-bank.dk

GENERALFORSAMLING

Ripenser-Samfundet afholder sin ordinære generalforsamling 2003 i København.

Generalforsamlingen finder sted torsdag den 27. februar 2003 kl. 19.30 i Ny Carlsbergfondets lokaler i »Bryggergården«, Brolæggerstræde 5, København (skråt over for Café Sorgenfri).



DAGSORDEN

Valg af dirigent

- a. Beretning om foreningens virksomhed i det forløbne år.
- b. Forelæggelse af det reviderede regnskab for foreningen og understøttelsesfondet til godkendelse.
Forslag til medlemskontingent.
- c. Indkomne forslag.
- d. Valg af formand – bestyrelsen foreslår genvalg af Knud W. Kastrup.
Valg af bestyrelsesmedlemmer.
På valg er: Johs. Jensen, Poul Noer, Jørgen Kellermann og Kirsten Grünfeld. Poul Noer ønsker at udtræde af bestyrelsen efter mange års arbejde heri. Bestyrelsen foreslår genvalg af Johs. Jensen, Poul Noer, Jørgen Kellermann og Kirsten Grünfeld, samt nyvalg af Hans Erik Christensen S.65 i stedet for Poul Noer.
Valg af suppleanter – bestyrelsen foreslår genvalg af Peter Lungholt og Poul Dons Christensen.
- e. Valg af 2 revisorer og 1 revisorsuppleant.
- f. Eventuelt.

Efter generalforsamlingen vil formanden for Ny Carlsbergfondet Hans Edvard Nørgaard Nielsen måske fortælle lidt om Ny Carlsbergfondet. Herefter er Ripensersamfundet vært ved en »platte«.

Ikke medlemmer er velkomne imod at betale kostprisen.

Af hensyn til madbestilling er tilmelding til spisningen nødvendig.

Tilmelding til Jørgen Kellermann, Kongsbjergvej 16, 2830 Virum, tlf. 45 85 30 15 eller til Gregers Jæger, Hoffgårdsvej 7, 6950 Ringkøbing, tlf. 97 32 27 00 (også fax) senest tirsdag den 24. februar 2003.

Forslag til vedtægtsændringer

Følgende forslag til vedtægtsændringer bliver fremsat på den kommende generalforsamling.

Som nævnt i det seneste nummer af Ripenser Bladet skyldes det dels en modernisering af vedtægterne og dels et forslag til livsvarigt medlemsskab.

Forslaget vil være delt i en række enkeltforslag, for at ikke en lille ændring, der ikke kan godkendes, ender med at forhindre andre dele i at blive det.

I det følgende er teksten sat op i to spalter med den gamle tekst i venstre side og forslaget til den nye i højre.

Forslag 1.
(fjernelse af hjemsted).

§1.	§1.
Foreningens navn er Ripenser-Samfundet. Dens hjemsted er København.	Foreningens navn er Ripenser-Samfundet

Forslag 2.
Ændring af §3 + tilføjelse om livsvarigt medlemsskab.

§3.	§3.
Som medlemmer kan indtræde de i §2 a nævnte. Ekstraordinare medlemmer kan optages efter bestyrelsens skøn. Udnævnelse af æresmedlemmer kræver en generalforsamlingsbeslutning med to trediedeles flertal af afgivne stemmer.	Som medlemmer kan indtræde de i §2 a nævnte. Indmeldelser, udmeldelser og ansøgninger tilstilles bestyrelsen, der er bemyndiget til at træffe afgørelser desangående. Ekstraordinære medlemmer kan optages efter bestyrelsens skøn. Udnævnelse af æresmedlemmer kræver en generalforsamlingsbeslutning med to trediedeles flertal af afgivne stemmer. Foreningen tilbyder to typer medlemskab: 1. Almindeligt medlemskab. (De første 5 år efter studentereksamen til nedsat kontingent.) 2. Livsvarigt medlemskab.

Forslag 3.

Hvordan kontingentet for livsvarigt medlemskab fastsættes og forvaltes.

<p style="text-align: center;">§4.</p> <p>Kontingentets størrelse fastsættes hvert år af generalforsamlingen. Hvad der betales ud over det fastsatte kontingent tilfalder foreningens kasse, medmindre det pågældende medlem ønsker beløbet overført til understøttelsesfondet. Deltagelse i sammenkomster betales særskilt i det omfang, hvori disse efter bestyrelsens skøn ikke kan betales af foreningen.</p>	<p style="text-align: center;">§4.</p> <p>Kontingentet for almindeligt medlemskab fastsættes hvert år af generalforsamlingen. Kontingentet for livsvarigt medlemskab fastsættes til 25 gange kontingentet for almindeligt medlemskab. Hvad der betales ud over det fastsatte kontingent tilfalder foreningens kasse, medmindre det pågældende medlem ønsker beløbet overført til understøttelsesfondet. Det, af livsvarige medlemmer, indbetalte kontingent (-1/25 til første års drift) sættes på en særskilt konto og pengene investeres i værdipapirer efter bestyrelsens skøn. Afkastet af denne investering går til foreningens drift, og dækker derved medlemmets engagement. Når et medlem med livsvarigt medlemskab afgår ved døden tilfalder vedkommendes oprindeligt indbetalte kontingent (-1/25) understøttelsesfondet. Deltagelse i sammenkomster betales særskilt i det omfang, hvori disse efter bestyrelsens skøn ikke kan betales af foreningen.</p>
---	---

Forslag 4.

§5 ændres da den nuværende ordlyd i praksis ikke er anvendelig.

<p style="text-align: center;">§5.</p> <p>Forfaldstid for medlemskontingent fastsættes til 1. april. Kontingentrestance medfører tab af medlemsretten. Det påhviler bestyrelsen at give særlig meddelelse om slettelse af medlemslisten på grund af kontingentrestance. Et medlem, der er udtrådt af medlemslisten på grund af kontingentrestance, kan ikke optages igen, før restancen er betalt.</p>	<p style="text-align: center;">§5.</p> <p>Forfaldstid for medlemskontingent fastsættes til 1. april. Kontingentrestance medfører tab af medlemsretten. Det påhviler bestyrelsen at give særlig meddelelse om slettelse af medlemslisten på grund af kontingentrestance.</p>
--	---

Forslag 5.

§11. Tiderne skifter og bestyrelsens arbejdsopgaver dermed.

§11.

Foreningen ledes og repræsenteres af en bestyrelse, der består af en formand og otte andre medlemmer. Medens, som nævnt i §7, formanden vælges af generalforsamlingen, konstituerer bestyrelsen sig umiddelbart efter generalforsamlingen af sin midte med en næstformand, en kasserer, en sekretær, en arrangementsudvalgsformand, en kontaktperson til repræsentantskabet, en redaktionssekretær og en arkivar.

De nævnte særposter besættes med hvert sit bestyrelsesmedlem, og der må normalt ikke forekomme personfællesskab mellem dem og ej heller med formandsposten.

Bestyrelsen udarbejder og vedtager en skriftlig jobbeskrivelse, ved hvilken hver enkelt af de nævnte særposters opgave og ansvarsområde fastlægges.

Ligeledes vælger bestyrelsen af sin midte et legatudvalg bestående af tre personer, hvis opgave og kompetence fastlægges ved en skriftlig forretningsorden.

Formanden og et bestyrelsesmedlem i forening eller tre andre bestyrelsesmedlemmer forpligter foreningen i retsforhold.

Formanden fungerer et år, de andre bestyrelsesmedlemmer i to år, således at der hvert år afgår fire bestyrelsesmedlemmer.

Genvalg kan finde sted.

§11.

Foreningen ledes og repræsenteres af en bestyrelse, der består af en formand og otte andre medlemmer. Medens, som nævnt i §7, formanden vælges af generalforsamlingen, konstituerer bestyrelsen sig umiddelbart efter generalforsamlingen af sin midte med en næstformand, en kasserer, en sekretær, en arkivar, en bladredaktør, en adresseefterforsker og en web-master.

De nævnte særposter besættes med hvert sit bestyrelsesmedlem, og der må normalt ikke forekomme personfællesskab mellem dem og ej heller med formandsposten.

Bestyrelsen udarbejder og vedtager en skriftlig funktionsbeskrivelse, ved hvilken hver enkelt af de nævnte særposters opgave og ansvarsområde fastlægges.

Ligeledes vælger bestyrelsen af sin midte et legatudvalg bestående af tre personer, hvis opgave og kompetence fastlægges ved en skriftlig forretningsorden.

Formanden og et bestyrelsesmedlem i forening eller tre andre bestyrelsesmedlemmer forpligter foreningen i retsforhold.

Formanden fungerer et år, de andre bestyrelsesmedlemmer i to år, således at der hvert år afgår fire bestyrelsesmedlemmer.

Genvalg kan finde sted.

Forslag 6.

§12. Sådan fungerer det i dagligdagen.

<p style="text-align: center;">§12.</p> <p>For at der ved bestyrelsesmøder kan tages gyldig beslutning, må mindst fire bestyrelsesmedlemmer være til stede. Beslutning tages ved simpel, absolut stemmeflerhed. Over forhandlingerne føres en bestyrelsesprotokol. Beslutning om en sag kan dog, såfremt 6 bestyrelsesmedlemmer skriftligt fremsætter krav herom overfor formanden, tages ved at lade sagen cirkulere til votering. Resultatet skal indføres i bestyrelsesprotokollen.</p>	<p style="text-align: center;">§12.</p> <p>For at der ved bestyrelsesmøder kan tages gyldig beslutning, må mindst fire bestyrelsesmedlemmer være til stede. Beslutninger tages ved simpel, absolut stemmeflerhed. Ved alle møder udfærdiges referat som opbevares af næstformanden i minimum 1 år, hvorefter de lægges i arkiv.</p>
--	---

Forslag 7.

§13. Sådan fungerer samarbejdet mellem bestyrelsen og de enkelte årgange i dag.

<p style="text-align: center;">§13.</p> <p>Foreningens bestyrelse kan så vidt muligt i samråd med medlemmerne i de enkelte årgange udpege et repræsentantskab bestående af højst to repræsentanter for hver årgang af medlemmer. Repræsentantskabets medlemmer indkaldes til bestyrelsesmøder, hvor de her taler, men ingen stemmer ved valg og beslutninger. Repræsentantskabets opgave er at formidle og sikre nær kontakt mellem bestyrelsen og medlemmerne af de respektive årgange. Bestyrelsen giver nærmere direktiv for repræsentantskabets arbejde, og et bestyrelsesmedlem varetager i henhold til §11 koordineringen af dette arbejde.</p>	<p style="text-align: center;">§13.</p> <p>For hver klasse i hver årgang udpeges i samarbejde med adresseefterforskeren en kontaktperson, der fungerer som bindeled mellem klassen og bestyrelsen, samt koordinerer klassens aktiviteter i forbindelse med jubilæer.</p>
---	--

Forslag 8.

§14 foreslås slettet idet den første del nu er indeholdt i ny §3, mens resten ikke forekommer.

Alle efterfølgende § bliver herefter renummereret.

<p>§14.</p> <p>Indmeldelser, udmeldelser og ansøgninger tilstilles bestyrelsen, der er bemyndiget til at træffe afgørelser desangående, ligesom bestyrelsen også ordner alle sammenkomster, idet et bestyrelsesmedlem varetager hvervet som arrangementsudvalgsformand i henhold til §11.</p>	
---	--

Forslag 9.

§15 sidste del foreslås slettet, da det ikke er praktisk gennemførligt i dagligdagen, og i øvrigt ikke har fundet sted i mange år.

<p>§15.</p> <p>Foreningen opretholder et arkiv indeholdende alt materiale af interesse for foreningen. Bestyrelsen er gennem sin arkivar ansvarlig for arkivet, og arkivaren fører en arkivprotokol over indholdet. Arkivaren forelægger hvert andet år i forbindelse med regnskabsrevisionen arkivet til kontrol for foreningens revisorer, der sammen med arkivaren påtegner arkivprotokollen om stedsfunden revision. Arkivet hensættes i en til dette øjemed lejet bankboks eller/og tilsvarende rimelig sikker anbringelse efter bestyrelsens skøn.</p>	<p>§14.</p> <p>Foreningen opretholder et arkiv indeholdende alt materiale af interesse for foreningen. Bestyrelsen er gennem sin arkivar ansvarlig for arkivet, og arkivaren fører en arkivprotokol over indholdet.</p>
--	---

Forslag 10.

§17 rettes til at afspejle den seneste dato for vedtægternes vedtagelse.

§17.

Lovene træder i kraft den 1. januar 1974, idet den første ordinære generalforsamling dog først afholdes i februar 1975. De på den efter lovene af 12. oktober 1962 afholdte ordinære generalforsamling den 24. november 1973 foretagne valg har gyldighed indtil den ordinære generalforsamling i februar 1975, idet bestyrelsen pr. 1. januar 1974 konstituerer sig efter nærværende lovs §11. Vedtaget på generalforsamlingen den 24. november 1973.

§16.

Lovene er vedtaget på generalforsamlingen den 27. februar 2003 og træder i kraft den 1. marts 2003.

BENTZONS
Boghandel

Lis Riis - Mølleødammen 16 - 6760 Ribe
Tlf. 75 42 00 41 - Giro 558-8022

»Blomsterhuset«



Per Mathiesen
Skolegade 2 · 6760 Ribe
Tlf. 75 42 08 33
flere linier

Ribe 
Folkebibliotek

Giørtz Plads - 6760 Ribe - Tlf. 75 32 17 00
Mandag-fredag kl. 10-18 - Lørdag kl. 10-13



Ribe Maskinfabrik A/S
75 42 07 44



RESTAURANT Sælhunden

SKIBBROEN 13, 6760 RIBE. TLF. 75 42 09 46

FAX 75 41 04 31. Se nr. 88 07 50 13

Hjemmeside: www.saelhunden.dk

Mail: saelhunden@stofanet.dk



INGENIØRFIRMA HASSE THRANHOLM

Sdr. Farup, 6760 Ribe

Telefon 75 44 52 52

ALT I ELEKTRISKE ARTIKLER OG INSTALLATIONER



Jens Pedersen ApS

v/ aut. EI-installatør Carl Pedersen

Ydermøllen 75 42 08 25

Nederdammen 38 75 42 32 32

Værksted: Ø. Vedstedvej 52

A. Rasmussens Bogtrykkeri

NØRREGADE 9 · 6950 RINGKØBING · TELEFON 97 32 11 00



Ydermøllen
6760 Ribe
Tlf. 75 42 09 83



MELLEMDAMMEN 14
6760 RIBE · Tlf. 75 42 02 26

Tobaksvarer, tips, lotto, kaffe, bøger, blade, aviser,
slik, is og postkort, blyanter og meget, meget mere
kan købes i Kiosk Centrum ved siden af Ribe domkirke.

v. Ove Madsen 75 42 00 83



Da Ribes åslynge blev rettet ud

Som et led i sit historie-studie skal Kristian Puggaard formidle et stykke historie til ikke-historikere.

– Da jeg, som gammel Ribedreng, har en stor kærlighed til byen, faldt det lige for at dykke ned i Ribes historie og fortælle dens borgere om deres gamle by, siger Kristian Puggaard. Her er så Kristian Puggaards historie om Ribe Å-slynge.

For nylig er en del af Ribe Å blevet ført tilbage til sin naturlige slynge. Det er gjort for at skabe bedre forhold for floraen og faunaen. Åen blev i sin tid rettet ud for at forbedre indsejlingsforholdene til Ribe-byen var stadigvæk en handelsby. Og så havde man store drømme...

Havnekapløbet

I midten af 1800-tallet begyndte de danske landbrugsvarer at være efterspurgt i England. Danmark fik derfor behov for en stor permanent Nordsøhavn, men regeringens planer var endnu kun på et forbedrende stade. Derfor opstod der et kapløb i Sydvestjylland om, hvilken havn der skulle blive centrum for denne indbringende handel.

Ribe følte sig selvskrevet, dels p.g.a. sin eksisterende havn, og dels fordi byen fra gammel tid havde haft en betydelig handel med hele Nordsøområdet.

Ribes problematiske havneforhold

Til gengæld var regeringens fagmænd ikke begejstrede for Ribes havneforhold. De mente, at åløbet ville være for smalt til at modtage de store skibe, som den almindelige skibsfart krævede. Der var også andre problemer forbundet med åen som sejlløb – det vidner en skippers dagbog fra 1854 om: Han forsøgte at komme ud til rum sø første gang den 13. marts, men p.g.a. for lidt vand i den krogede å, kunne skibet først komme helt fri den 14. april. Byen måtte erkende, at hvis den skulle udvælges, var det nødvendigt at

der skete en forbedring af indsejlingsforholdene.

Kanalen

Allerede midt i 1840'erne var der planer om en kanalgravning gennem den store åslynge, men der kom først rigtig vind i sejlene i midten af 1850'erne. Ribe byråd og Ribe havnekommission havde i fællesskab arbejdet med forskellige projekter. Ribe blev nødt til søge om et lån hos regeringen, da byen ikke kunne finansiere hele projektet alene. Regeringen var ikke begejstret for det konkrete projekt, og rettede derfor henvendelse til den anerkendte hollandske ingeniør Beyerinck. Hollænderen udarbejdede derpå en ny plan, som var meget avanceret og derfor meget dyr. Både regeringen og havnekommissionen sluttede op om planen, og de fordelte udgifterne ligeligt iblandt sig. Hvis de planlagte omkostninger blev større, hæftede Ribe selv for det – det skulle vise sig at blive skæbnesvangert. Derudover forlangte regeringen, at arbejdet skulle fuldendes inden udgangen af 1856, ellers skulle Ribe betale statens ydelse tilbage – det skulle også vise sig at blive skæbnesvangert.

En del af kanalarbejdet blev udført i 1855-56, men det medførte en nærmest endeløs række af problemer. For det første nåede arbejdet ikke at blive fuldt gennemført, fordi regeringen som nævnt havde krævet en indstilling af arbejdet ved udgangen af 1856. For det andet var den beregnede pris allerede langt overskredet – Ribes udgifter blev mangedoblet, og havnekommissionen blev bragt i økonomisk uføre. Det værste var, at der alt i alt ikke var sket væsentlige forbedringer af indsejlingsforholdene til byen. Faktisk blev det modsatte tilfældet. Havet ødelagde nogle dæmninger, som var blevet anlagt for at skærme kanalen. De store skibe der før med held havde kunnet komme ind til havnen, kunne ikke

mere komme igennem åen. Det blev havnekassens tal ikke mindre røde af.

Det kanalarbejde, der skulle have styrket byens position og øget dens velstand, fik den modsatte effekt. Ribe rettede sin frustration mod regeringen, da byen mente det var København, der havde bragt den i uføre.

I de følgende år forsøgte byen gentagne gange at få regeringen til at finansiere en genoptagelse af arbejdet, men det nægtede den. På trods af alle disse vanskeligheder anså byen sig stadigvæk som det eneste rigtige sted for et anlæg af en stor havn. Man henviste især til positionen som regionens hovedby.

Sagens afgørelse

Da Danmark tabte krigen med Tyskland i 1864, voksede regeringens interesse for en handelsforbindelse med England kraftigt. Regeringen satte lynhurtigt en række forskellige ingeniører i gang, med at finde det bedst egnede sted på vestkysten for en havn. Til Ribes overraskelse var det meget småt med roserne. Derimod rettedes blikket efterhånden mod et sted ca. 30 km nord for Ribe. Ingeniør Bruun havde opdaget, at de bedste betingelser fandtes ved fiskerlejet Esbjerg, som på dette tidspunkt havde 60 indbyggere. Loven om Esbjerg havn blev vedtaget kort tid efter.

Forinden, da Ribe begyndte at se skriften på væggen, blev man rasende, og byrådet indsendte en protest til regeringen. Byen fattede simpelthen ikke, at en flok kulturløse fiskere på en nøgen strand, skulle begunstiges fremfor en gammel kongeby. I dag kan vi trække lidt på smilebåndet ved tanken om at se store handelsskibe sejle op ad Ribe å, og ligge til ved Skibsbroen.

Ribes ruin

Som Ribe havde frygtet, førte anlægget af Esbjerg havn til, at byen fik en uovervindelig handelskonkurrent. Esbjergs vækst hæmmede Ribes udvikling, idet den frarøvede Ribe sit nordlige opland.

Efter freden i 1864 mistede Ribe næsten alt sit sydlige og østlige opland p.g.a.

grænsedragningen – den nye grænse kom bl.a. til at gå ved Hviding. Det medførte endnu mere modgang, da byens forretninger mistede mange kunder syd for den nye grænse; derudover drejede adskillige virksomheder nøglen om og forlod byen. Desuden faldt byens indbyggertal, mens andre sammenlignelige byer i landet voksede.

Byen følte sig efterhånden så presset, at man udsendte et S.O.S. til regeringen, og den erklærede sig også villig til at hjælpe. Men den ville ikke støtte en forbedring af indsejlingsforholdene, og derfor heller ikke et stort havneprojekt, som byen stadigvæk drømte om. Da det var byens eneste bud på en løsning af problemerne, skete der ikke noget. Ribe var meget stædig, nærmest besat af tanken om en havn – man nægtede at give op, selv om Esbjerg forlængst var etableret.

Nye planer

Så sent som i 1891 indsendte Ribe byråd en indstilling til regeringen om hjælp til anlæg af en kanal helt ud til havet. Man påtænkte at bygge en havn, der skulle fungere som fiskerihavn. Regeringen henviste i sit svar til, at Esbjerg var områdets naturlige afsætningsplads for havfiskeri, og tommelfingeren pegede derfor nedad. Ribe gav dog ikke op – sagen blev appelleret flere gange, men regeringen ændrede ikke sin holdning.

Afslutning

De store økonomiske vanskeligheder fortsatte, og efter år 1900 nedsatte regeringen en kommission, der skulle undersøge mulighederne for at løse byens problemer. Ikke overraskende fandt kommissionen hverken anledning til at anbefale et stort havneprojekt, eller en forbedring af indsejlingsforholdene. Derimod blev det fremhævet, at byens fremtid lå i at være turistby. Derfor skulle regeringen værne om byen ud fra et historisk synspunkt. Et af de konkrete tiltag der skete var, at der blev rejst en statue af dronning Dagmar på Ribe Slotsbanke.

Ribe havde endegyldigt trådt det sidste skridt ned ad rangstigen som betydningsfuld handelsby. Efter storhedstiden i middelalderen var det gået langsomt tilbage. Efter Esbjergs fødsel frygtede man endda, at byens død var nær. Men byen overlevede som turistby, netop som den nedsatte kommission, angående Ribes økonomi, havde forudset.

Kristian Puggaard



Konkurrence

Billedet viser Bentzons Boghandels Ribe Julekort – Vintermotiv fra Ribe.

Vi udskriver en rask lille konkurrence, og spørgsmålet lyder: Hvornår vil julekortet fra Bentzons Boghandel have 25 års jubilæum?

Blandt de rigtige løsninger, vil der blive trukket lod om en flot Ribe kalender fra antikvarisk samling.

Løsning sendes til redaktøren, Hoffgaardsvej 7, 6950 Ringkøbing, senest den 24. februar 2003.



Her i den kolde vintertid, luner det med en varm sommerhilsen

Tanker på kajen i Reims Marne

Midsommerraften den 23/6 2002

For netop et år siden var jeg i Ribe til 50 års studenterjubileum, en dag som bragte mange minderom skoletiden frem i erindringen.

På årsdagen sidder jeg på vores båd »Casa Anaris« i Reims, alene fordi min kone måtte hjem i et familieanliggende. Små 3000 km har vi tilbagelagt, og indtil videre 100 sluser.

Mine tanker går tilbage til Ribe med ture på åen, lugten af åvand og duften af midsommer. Det er forunderligt, som minder fra dengang dukker op, og jeg husker endnu duften af blomstrende hyl, som jeg altid forbinder med denne tid. Indtil studenterhuen var på plads, oplevedes denne tid som eksamensræs med uro for resultaterne, og så endelig stod sommeren for døren, og skærsilden var overstået.

»Sommervandet, i et hjørne af hegnet« husker jeg som indledning til novellen »Mogens« af I.P. Jacobsen. Denne sætning udløser en ganske særlig stemning hos mig, og især nu.

Min midsommerraften i år bliver en erindrings aften, og selvom sommeren her

er væren og frodig, så er og bliver midsommer i Danmark noget ganske særligt. De lyse nætter under kysten opleves som lune og uendelige, og farverne har et skær af perlemor – livet er her og nu.

Jeg mindes lektor Jørgensens beskrivelse af honningbiens dans for at lede de andre bier til honningen, og Kofoeds naturvandring langs åen og hans evne til at vække en naturinteresse hos elever. Åkander, nøkkeroser og vandliljer flyder forbi ved langsomme flodsejlad, og oplevelsen har sin rod i Ribe.

En midsommerraften og nat på tur fra vest til øst tværs over Danmark med bålene som ledefyr dukker også frem fra erindringen.

Alderen giver mulighed for eftertanke og tilbageblik, og derfor sendes denne sommerhilsen til mine skolekammerater fra dengang, som gør min skoletid i Ribe til et kært minde.

Med ønsket om en god sommer.

*Hilsen fra
Otto Haj Jørgensen
Torsvej 8, 4600 Køge
Student 1951*



Nyt fra Ribe

Postbud fik 100 kroner i jubilæumsgave

Ribekalenderen for 2003 udgivet af Den antikvariske Samling og Ribe Byhistoriske Arkiv er nu klar, og den indeholder en række spændende og interessante billeder fra Ribe i gamle dage, og små notiser om hvad der skete i den og den måned i henholdsvis 1828, 1853, 1878 og 1903.

Fra 14. januar 1903 kan man således læse: – Postbud Nis Nissen Petersen, Jedsted Mark, der forleden holdt 20 års jubilæum som postbud, fik af beboerne i Jernved sogn overrakt et beløb af 100 kroner.

Forlaget Liljebjerget står bag Ribe-kalenderen, og Liljebjerget er navnet på Den antikvariske Samlings forlag. Det blev oprettet i 1997 til minde om og med testamentariske midler fra Ellen og Christian Almhede.

Forlagets navn rækker tilbage til Anders Sørensen Vedel. Han udgav i årene 1591-92 otte bøger, der var prentet i Ribe på Liljebjerget.



Et af billederne i kalenderen – Torvet, som det så ud i 1930'erne med et kig ned i Grønnegade. Ved siden af Weis' Stue havde tobakshandler Jørgen Nørgaard en forretning, som han drev fra 1900 til 1952. Ved siden af havde hans søn Karl Nørgaard sin købmandsforretning.



Udgivelsen af den flotte Ribe-kalender er sket med støtte fra Ribe Museumslaug.

I redaktionen for kalenderen er Jakob Kieffer-Olsen, Susanne Benthien, Claus Feveile, Lars Hammer, Karen Margrethe Melbye, Søren Mulvad og Lillian Skønager.

Tre danefæ-fund på museet

Skoleelev Jonas Feddersen fra Ribe Nørremark har modtaget en dusør på 1300 kroner fra Nationalmuseet for fundet af et segl fra 1300-tallet.

Alle vikingetidsmønterne samt sværdet fra yngre bronzealder har endnu ikke været til konservering. Derfor har personerne bag disse fund endnu ikke modtaget dusør.

Museumsinspektør Peter Vang Petersen fra Nationalmuseet kommer i øvrigt til Ribes Vikinger 22. januar. Han vil i Det antikvariske Selskab fortælle om danefæ gennem tiderne.

De besøgende på Museet Ribes Vikinger har nu mulighed for indtil slutningen af ja-



En udstilling med danefæ-fund er åbnet på Ribes Vikinger. Fra åbningen ses her fra venstre museumsinspektør Claus Feveile, Preben Nielsen, Jonas Feddersen og Poul Bruun, der har gjort de sjældne fund. (Foto: Uffe Bølling)

nuar på nærmeste hold at studere de tre danefæ-fund, der er gjort i Ribe-området inden for kun et halvt år.

På museet er opstillet en montre med de tre fund – et segl fra 1300-tallet fundet af Jonas Feddersen på Ribe Nørremark en møntskat fra vikingetiden, sandsynligvis nedlagt i Sønder Farup i 1080'erne og fundet af Preben Nielsen fra Nørre Nebel, og sidst et meget velbevaret sværd fra yngre bronzealder – fra cirka 800 til 1000 år før Kristi Fødsel. Det blev fundet i Dybmose ved Jernvedlund af Poul Bruun.

Ved en lille sammenkomst på museet i går trak museumsinspektør Claus Feveile det røde klæde fra montren og åbnede hermed udstillingen med danefæfundene.

– Det er Jonas, Preben og Poul, der med deres fund er årsagen til, at vi nu har lavet denne udstilling, men vi har længe gerne villet have en montre, hvor vi kan vise lejlighedsfund eller ting, som vi får skænket til museet, sagde Claus Feveile.

– Det kan for eksempel fremover blive månedens fund, og montren er placeret i forhallen, hvor der er gratis adgang.

Claus Feveile fortæller i øvrigt, at museet får lov til at lade seglet indgå i den faste udstilling, mens sværdet og de 72 vikingetidsmønter skal til Nationalmuseet.

Tip bragte stålet bog tilbage på skole

En yderst sjælden bog fra 1580, der i august sidste år blev stjålet på Ribe Katedral-skole, er kommet tilbage til landets ældste skole. Og på skolen er man naturligvis meget glade for, at man nu har fået det klenodie tilbage.



Kriminalpolitiet i Ribe fik et tip om, hvem der kunne have stjålet den sjældne bog, og det viste sig, at tippet holdt stik.

– En 19-årig kvinde i Ribe har erkendt, at det var hende, der stjal bogen, fortæller Jens Peter Rudbeck fra kriminalpolitiet i Ribe.

Den 19-årige ripenser har ikke nogen direkte tilknytning til katedralskolen, og hun har til politiet forklaret, at hun syntes, at det kunne være pænt at have den pågældende bog derhjemme.

Hun har ikke tidligere gjort sig skyldig i lignende tyveri. Politiet fandt den kostbare bog, da man ransagede den 19-årige kvindes bopæl. Rektor Bent Karsdal fortæller, at bogen fra 1580 indeholder syv forskellige religiøse skrifter.

– Der er tale om en såkaldt harmonika-bog, hvor syv bøger faktisk er syet sammen til en.

Videre fortæller rektor Bent Karsdal, at bogen var lagt frem i forbindelse med en introduktion på skolen, da den blev stjålet.

– Det er i øvrigt vores plan, at vi i det nye bibliotek vil udstille en række af skolens gamle bøger i montrer, der er tyveri- og brandsikrede.

Der findes kun ganske få bøger, der er indbundet som den bog. Ribe Katedralskole nu heldigvis har fået tilbage, efter den blev stjålet. Bogen blev restaureret på Det Kongelige Bibliotek i 1980'erne.

Parmo præsenterer

Vinhandler Parmo Pedersen kan for 7. år i træk præsentere en fransk vin, som sælges under navnet Ribes Vikinger. Det er en Chateau Vatel Les Moulins Cotes de Castillon fra 1996, og det er atter en yderst velsmagende vin nøje valgt af den kyndige vinhandler Parmo Pedersen.

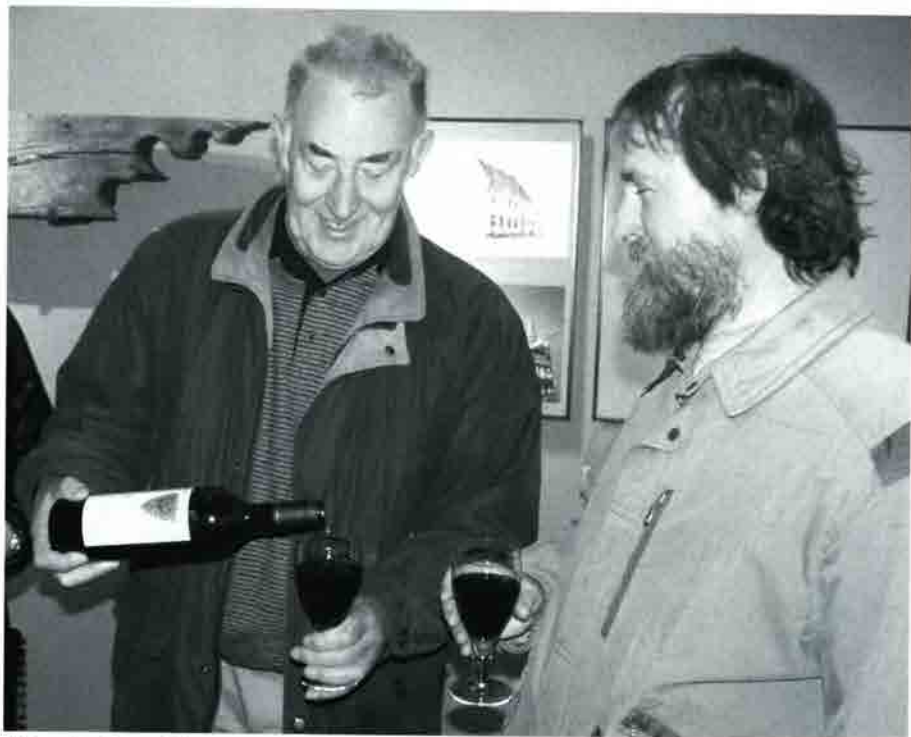

Vinhandler Parmo Pedersen og museumsinspektør Jakob Kieffer-Olsen prøvesmager her den nye vikingevin.

– Det er en drikkeklar vin, som også sagtens kan lagres endnu fire år. Vinen har en rubinrød farve og har en fin og lang aroma. Duften er kompleks og er i en god balance. Det er en behagelig og moden vin, som har en god harmoni mellem frugt og syre, siger Parmo Pedersen.

Han kunne ved samme lejlighed overrække 2.400 kroner som afregning for, at han har solgt de sidste 1200 flasker vin.

Nye tagrender på Ribe Domkirke

Ribe Domkirke har netop fået sat nye kobbertagrender op på apsisen samtidig har man fået udskiftet de få blyindfattede ruder, som var gået i stykker, nu man alligevel havde kranen i byen.

Der har været kritik af, at der tages entre for at besøge Ribe Domkirke, men det er i følge domprovst Jens Torkild Bak nødvendigt hvis man skal kunne vedligeholde kirken ordentligt.

I Danmark er det, udover Ribe Domkirke, kun Roskilde Domkirke, som tager entré. I Viborg koster det en flad femmer, hvis man vil besøge kirkens tårn.

Den aftale Ribe Domsogn netop har indgået med teleselskabet Orange, vil fremover være med til at styrke kirkekassen.

For en ordens skyld skal lige nævnes, at det koster ikke noget at besøge Ribe Domkirke, hvis man bor i kommunen.

Katedralskolen udvider

Rektor Bent Karsdal er fast i troen på, at den seneste udbygning, som blandt andet omfatter nyt bibliotek, nye klasseværelser og et nyt laboratorium, er nok til at sikre Ribe Katedralskole for fremtiden.

– Med det nye bibliotek kan vi hente de 40.000 bøger, vi har på »sygehus« hjem igen, da vi får plads til mange flere bøger. Vi får også flere arbejdspladser til eleverne og vi får etableret et studiecenter. Endelig vil alle de naturvidenskabelige fag fremover kunne afholdes i et moderne laboratorium med tilhørende auditorium, sagde rektor Bent Karsdal, da der blev holdt rejsegilde på nybyggeriet.

– Det er et flot og langsigtet byggeri, som bliver opført i en periode med skattestop, og det er netop vigtigt, at der investe-



Ribe Domkirkes apsis har netop fået påmonteret helt nye kobbertagrender.

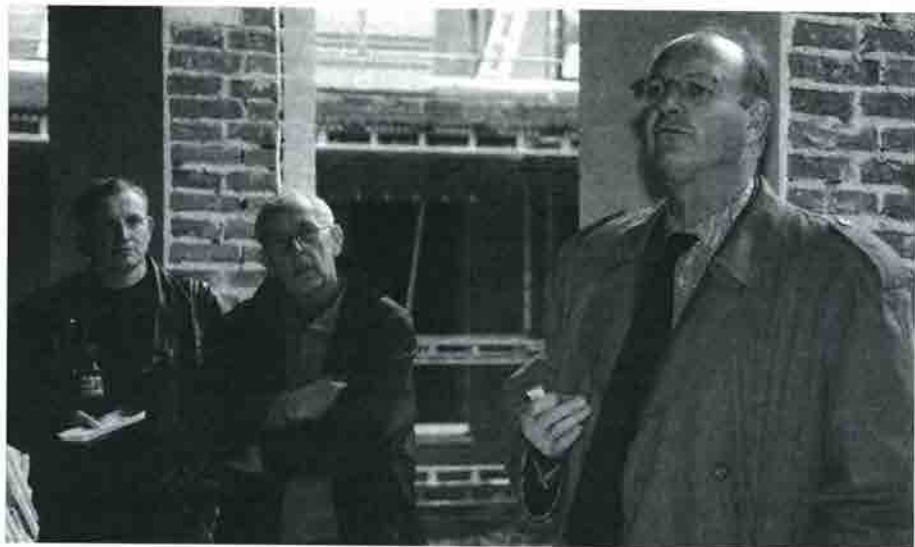

Rektor Bent Karsdal regner med at Ribe Katedralskoles behov nu er dækket med den nye udbygning.

res i fremtiden, og ikke blot på sygehusområdet.

– Som altid, når Ribe Amt bygger, kan man glæde sig over, at det er kvalitet, der bygges, sagde rektoren.

Formanden for Ribe Amts Undervisnings- & kulturudvalg, Harry Hansen (C) glædede sig også over resultatet, som bliver bygget under behørig hensyntagen til naboerne og de indsigelser, der er kommet.

– Indsigelserne har betydet, at vi kan kombinere byggeriet, så vi stadig kan bevare den smukke by, vi har, sagde han.



Udbygningen på Katedralskolen omfatter blandt andet fire nye klasseværelser og et nyt laboratorium.

Byggeriet, som koster otte millioner kroner, indvies i løbet af foråret 2003.

Unikt bronzesværd fundet

Arkæolog Claus Feveile, Den Antikvariske Samling, betragter fundet af et godt 3.000 år gammelt bronzesværd som et utroligt sjældent fund. Sværdet, som er fra Bronzealderens fjerde periode fra 1.000 til 800 år f.Kr., blev fundet under udgravningen til en ny sø i Dybmose ved Jernvedlund.

– Vi har undersøgt området for andre ting, men har ikke fundet andet fra perioden. Der er derfor ingen tvivl om, at der er tale om en offergave.

– Sværdet er meget flot, og bronzen har overlevet den lange tid i mosen utroligt godt. Man kunne godt frygte, at det ville være mere mørt, end tilfældet er, siger Claus Feveile.

Sværdet blev fundet af Poul Bruun, Jernvedlund, og han kontaktede straks museet i Ribe.

– Claus Feveile påpeger, at det er meget vigtigt, at man kontakter museet på et tidligt tidspunkt, så museumsfolkene får den nødvendige tid til at tage sig af fundet.

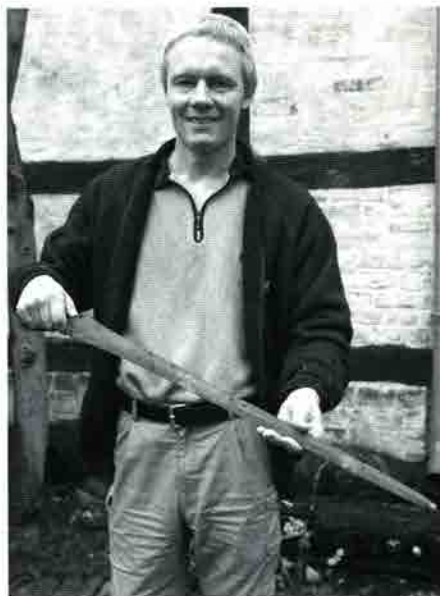

Arkæolog Claus Feveile viser det flot bevarede bronzesværd fra 1.000 til 800 f.Kr.

Det er anden gang i løbet af ganske kort tid, at et sjældent fund er dukket op ved Ribe. Senest var det i Sdr. Farup, hvor der

blev fundet knap 70 sølvmønter fra 1000-tallet.

Her er ringvejen

Et er underskriftindsamlinger og læserbreve i aviserne. Et andet er de mange diskussioner, som foregår i de små hjem, når talen falder på den indre ringvej.

Principbeslutningen om, at vejen skal etableres, er taget. Ribe Kommune er imidlertid i gang med at forholde sig til de indsigelser, som er kommet, og der vil blive taget alle mulige hensyn i forhold til disse, før byggeriet går i gang.

Som de politiske vinde blæser i øjeblikket er der stor sandsynlighed for, at det bliver den nordlige løsning, som valget falder på.

Tegningen, som er udarbejdet af Cowi Consult for Ribe Kommune, viser vejføringen fra Øregården til rundkørselen ved Frem Sodavandsfabrik og Vittenbergs skolen.

Historien gentager sig

Museumsinspektør Svend Tougaard, som bor i Gravsgade, har på Ribe Lokalkiv fun-

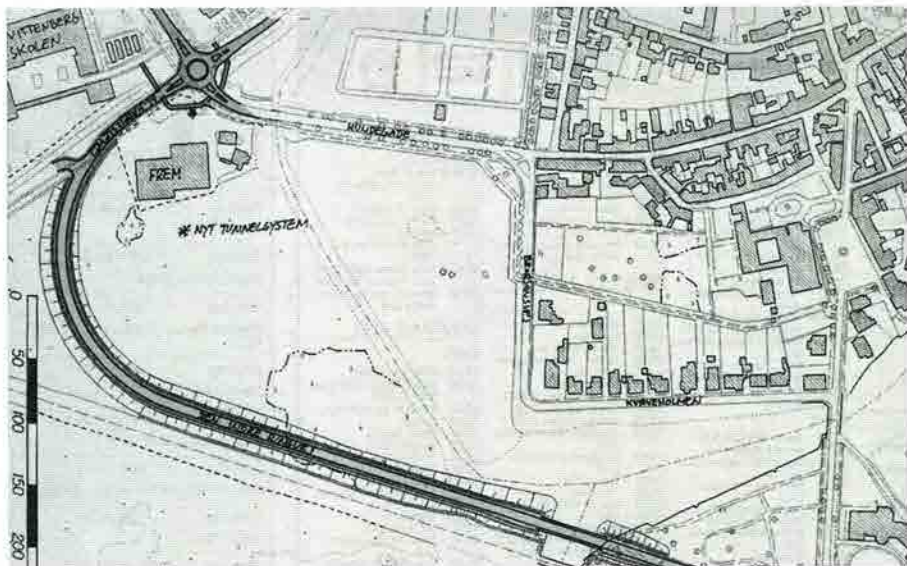

Her er den indre ringvej, som den efter al sandsynlighed kommer til at se ud.



Det første billede er taget omkring 1903...

det dette ganske sjove billede fra Gravsgade fra engang i sidste århundrede omkring 1903, hvor gaden blev brostensbelagt.

I øjeblikket er gaden ved at blive gennemrenoveret, og den bliver atter brostensbelagt efter knap 40 år med asfalt.



... mens det andet billede er fra november 2002.

(Foto: Svend Tougaard)

Nordea 

Ribe afdeling
Seminarievej 8 · 6760 Ribe
Tlf. 75 41 11 11



Telefon Gredstedbro
75 43 10 88

Din lokale Købmand:

'LARS'

Sønderportsgade 24
6960 Ribe
Tlf. 75 42 00 49



Maruu Splid

Overdammen 8 · 6760 Ribe
Telefon 75 42 28 30



Weis Stue

HOTEL
RESTAURANT
TORVET
6760 RIBE
TLF. 75 42 07 00

gør det du er bedst til

det gør vi

Danske Bank

vi mødes i



Seminarievej 1, 6760 Ribe
TLF. 75 42 11 00

– Jeg havde håbet på, at brolæggerne ville have startet i den anden end, så jeg kunne have fået et billede helt magen til det første, men sådan skulle det ikke være. Alligevel synes jeg, det er morsomt at se den udvikling, som gaden er undergået, siger Svend Tougaard.

Rent historisk er gaden etableret i 1548, og i starten blev den kaldt Gravports-gade.

Gæsterne er tilfredse

Ribe Byferie får hele tiden stor ros af deres gæster, og der er ingen tvivl om, hvad gæsterne svarer, når centret uddeler spørgeskemaer omkring deres tilfredshed med stedet. Feriecentret er placeret i den absolutte elite i Danmark, og det viser flere undersøgelser.

– Vi udleverer ved ankomsten spørgeskemaer til alle gæster. Her kan gæsten vælge mellem karaktererne ringe, utilfredsstillende, tilfredsstillende, godt og perfekt. Når der drejer sig om personale/service vælger op mod 90% af gæsterne at sætte kryds ud for perfekt, om rengøringen mener 78% af gæsterne, at denne er perfekt, og ferieboligernes faciliteter og vedligeholdelse scorer ligeså

flotte karakterer, siger direktør Britt Steffensen fra Ribe Byferie.

Senest har det store danske rejsebyureau DTF-Travel, der samarbejder med flere end 250 feriecentre og hoteller i ind- og udland, placeret Ribe Byferie i den absolutte top omkring turisternes tilfredshed.

– Jeg er overbevist om, at vi gør klogt i at gøre alt for at fastholde vores høje standard. Vi bruger mange penge på rengøring og vedligeholdelse, og vi bliver også flere og flere ansatte til at servicere gæsterne. Jeg glæder mig meget over, at personalet i alle afdelinger formår at gøre deres arbejde så godt, siger Britt Steffensen og tilføjer, at de udvider medarbejderstaben med en ekstra medarbejder i teknisk afdeling og en elev i receptionen i det nye år.

Brorsons Bispesæde bliver kulturcenter

Den middelalderlige bygning, Tårnborg i Ribe, bliver nu omdannet til et enestående kulturcenter.

Et usædvanligt privat initiativ kombineret med midler fra Ny Carlsberg Fonden gør det muligt at omdanne den middelalderlige bygning til et Brorson-center. Køber af bygningen er ægteparret Bente og Torben Bramming, Ryslinge, mens Ny Carlsberg Fonden står for renoveringen og ombygningen.

Torben Bramming fortæller, at planerne går ud på at indrette stueetagen og kælderetagen til møde- og foredragslokaler, mens ægteparret selv skal bo på 1. og 2. sal.

– Vi vil gerne lave et kulturelt, teoretisk og historisk sted med vægten på Brorson. Det skal være muligt at holde kurser og foredrag i bygningen, ligesom grupper skal kunne samles til stille samtale. Vi vil også gerne etablere en teologisk undervisning på stedet i samarbejde med stiftet. Det skal også være et sted for eftertanke og afslapning, fortæller Torben Bramming, der for tiden er frimenighedspræst i Ryslinge.





Brolæggerstræde 12 · 1211 København K
Telefon 33 13 07 08

RIBES ÆLDSTE KJØBMANDSFORRETNING
PRØV VORES
PORTVINS-
MARINEREDE
FRUGTER
PARMO W. PEDERSEN · RIBE · 75 42 03 26



Hotel Dagmar

ANNO 1581
TORVET · DK 6760 RIBE
TELEFON 75 42 00 33

BG

Bank

Saltgade 10-14

6760 Ribe

Tlf. 76 88 67 00

Torben Bramming foran Tårnborg; som han og ægtefællen Bente har købt for 2,5 millioner kroner.

Foto: Helmuth Christensen

Torben Bramming fortæller videre, at der er meget stor interesse for Brorson i Norge, og han vil prøve at gøre nordmændene interesserede i det nye Brorson-center, så de kan lægge kurser og andre arrangementer her.

– Stedet vil også egne sig fortrinligt som start eller afslutningssted for ture rundt i hele Syd og Sønderjylland. I det hele taget er det meningen, at stedet skal kunne bruges af alle under skyldig hensyntagen til husets ånd og Brorsons minde.

Hvornår det nye center kan tages i brug afhænger af, hvor omfattende renoveringen af bygningen bliver.

Om baggrunden for initiativet siger Torben Bramming: – En gang i mellem skal man tage en chance, og det er det, vi gør nu.

Tak til Jydske Vestkysten og Ribe Ugeavis.

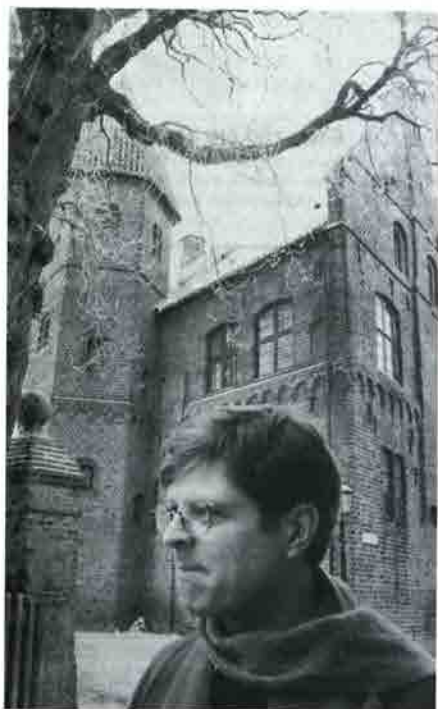

Et helt nyt bykvarter er opstået i Ribe. Hvor Danielsens Tømmerhandel tidligere har haft til huse, er der i dag masser af nye boliger, og den nye plads mellem husene og Dagsmargården er netop blevet færdig og har medvirket til at forskønne området. Pladsen har fået navnet Gråbrødre Torv. Her er der blevet endnu et fristed for borgerne i det indre Ribe.

Mindeord

Lærer Sven Beiter, Ringkøbing, skriver følgende mindeord om viceskoleinspektør Christian Stenderup Jensen:

Det var torsdag morgen, vi fik meddelelsen om Christian Stenderup Jensens pludselige bortgang. Det var en meddelelse, der omgående hensatte alle, der gennem årene havde arbejdet sammen med Stenderup, i dyb sorg. Vi er dybt rystet over, at han ikke er blandt os mere, og stor medfølelse samler sig om hans familie.

Ingen var i tvivl om, at Stenderup besad store lederevner med sin matematiske sans og dygtighed til at se gennem vanskelige problemstillinger både fagligt og kollegialt. Dette beviste han bl.a. i sin periode som lærerårsformand.

Siden blev han leder af VUC i Ringkøbing, men valgte at sige dette fra, da jobbet blev et heltidsjob. Hans udnævnelse til viceinspektør ved Ringkøbing skole fulgte i 1986, og dermed indgik Stenderup i skolens lederteam, og det er ikke for meget at sige, at det var den rette plads. Man var altid sikker på hans loyale og aktive medvirken med alt, hvad han havde i sig.

Han medvirkede i skolens hverdag til alle de fornyelser og pædagogiske aktiviteter, der foregik på skolens forskellige trin og havde på ledersiden et klart overblik over planlægning, overenskomstforhold, økonomi og lærerkollegiets samarbejdsfunktioner.

Christian Stenderup var drengen fra Ribe, der tog studentereksamen fra Ribe Katedralskole og lærereksamen fra Ribe seminarium. Som værnepligtig sejlede han i sin tid en del med marinen, han fortalte gerne om dette. Men efter korte ansættelser i andre kommuner blev det i Ringkøbing, hans virke kom til at foregå. Her blev han den stabile og meget pligtopfyldende lærer, og der stod respekt om hans person.

Som privatperson nød Christian i høj grad sit sommerhus i Skodbjerg, og her var der lejlighed til fiskeri, der var en yndlingskæftigelse i fritiden. Men han nød også meget at gå på jagt sammen med gode venner, en aktivitet, der blev lagt lidt til side efter en hjerteundersøgelse for år siden.

Vi tænke på Christian Stenderup med stor glæde og taknemlighed som det menneske, han var. Han efterlader sig sin kone, en søn og svigerdatter i København og en datter og svigersøn i Ringkøbing.

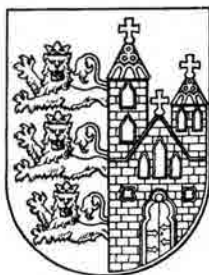

RIBE KOMMUNE

ønsker

godt nytår!

Adresseændringer

- R.28 Inger Andresen
Ramsherred 44 D, 1. tv.
6200 Åbenrå
- S.29 Peder Vind
c/o Aage Vind, Jakob
Knudsens Vej 12
3460 Birkerød
- S.34 Johannes Feilberg Jørgensen
Skejbyparken 69
8200 Århus N
- R.43 Jes Havemose
Mellemdammen 19, 1. th.
6760 Ribe
- S.44 Olga Høy-Hansen
Amsterdamsvej 49
3600 Frederikssund
- R.49 Svend Egon Helsinghoff
Strandbygade 90, 2. th.
6700 Esbjerg
- S.51 Knud Andersen
Sonderportsgade 6, 2.
6760 Ribe
- S.52 Ulla Lomholt
Marselis Boulevard 36, 10. th.
8000 Århus C
- S.54 Martin Jensen
Højvej 5
6760 Ribe
- S.55 Kai Schultz-Nielsen
Amsterdamsvej 24
3600 Frederikssund
- R.56 Erik Nygaard Hansen
Dannesk-Samsøes
Allé 40, 1. th.
1434 København K
- S.61 Hans Ebbesen Johansen
Vester Søgade 14, 3. tv.
1601 København V
- S.66 Annegrete Liljestrand
Götgängen 12
S-27144 Ystad
- S.67 Niels Voetmann Nielsen
Hegnsvej 73
2850 Nærum
- S.72 Astrid Fribo
Rådhusstræde 8, 4.
1466 København K
- S.74 Adda Burgwald
Gothersgade 156 A, 2. th.
1123 København K
- S.76 Kirsten A. Kjør Damgård
Hvorupgårdsvej 16 B
9400 Nørresundby
- S.79 Hans Christian Hoock
Jernbanegade 21, 2. th.
9000 Ålborg
- S.82 Vibeke Madsen Green
Kernevej 31
6940 Lem St
- S.84 Glenn Stougaard
Ølbyvej 38, 2. th.
7600 Struer
- S.84 Jim Hagemann Snabe
Rombachweg 4
69118 Heidelberg
- S.85 Gerd Eva Sinding
Carl Bernhards Vej 15, 3. th
1817 Frederiksberg C
- S.85 Poul Skov-Petersen
Royal Danish Embassy, 10,
Soi Attakarn Prasit
South Sathorn Road
Bangkok 10121
- S.86 Ole Ritzau Eigaard
Guldbergsgade 82, 4. tv
2200 København N
- S.88 Lars Mullesgaard Pedersen
Hostrupvænget 59, 3. 4.
9500 Hobro
- S.91 Rikke Varming Clausen
Ernst Meyers Gade 12. st.
1772 København V
- S.91 Liza Schmidt
Højskolevej 11
4690 Haslev
- S.91 Malene Rank Friend
1 South Pallant, Chichester
West Sussex PO19 1 SY
- S.92 Anders Georg Bruun
Snogegårdsvej 127
2860 Søborg
- S.92 Michael Grisell
Skovvejen 15, 3. 2A
8000 Århus C
- S.92 Lars Raab Olesen
Gammel Høvej 34
9400 Nørresundby
- S.93 Jacob Øllgaard Hansen
Rantzegaardsvej 50 B, 4. th.
2200 København N
- S.93 Kirsten Jessen Poulsen
Haderslevvej 27, 1. tv.
6000 Kolding
- S.94 Kent L. Von Essen Kummerfeld
Hændelsvej 32, 2. tv.
2450 København SV
- S.94 Claus Poulsen
Magleparken 214, 3. tv
2750 Ballerup
- S.94 Mette Mortensen
Tjørnegade 2, 2. th.
2200 København N
- S.95 Gjertrud Hald
Haslevej 12 C
8230 Åbyhøj
- S.95 Kirstine Nicoll Sinclair
Ny Munkegade 70, st.
8000 Århus C
- S.95 Casper Kjær
Mølletofte 5, 3. tv.
8900 Randers
- S.95 Mogens Kolby
Rs. Hansens Alle 10
8850 Bjerringbro
- S.95 Lene Hougaard Pedersen
Hollandsvej 5 A, 2. tv.
2800 Kongens Lyngby
- S.96 Laila Sørensen
Bjørnemosen 81
5260 Odense S
- S.96 Anne Bleeg Christiansen
Læssøgade 1, 3.
5000 Odense C
- S.96 Nina Else Marie Hansen
Rs. Hansens Alle 10
8850 Bjerringbro
- S.96 Turid I Lon
Spøbjergvej 30, 2. 11
8220 Brabrand
- S.96 Kåre Welinder
Mejlgade 35, 2.
8000 Århus C
- S.96 Marc Thygesen
Skanderborgvej 166
8260 Viby J
- S.96 Jens Christian Bruhn
Lintrupvej 17
6660 Lintrup
- S.96 Bertel Dons Christensen
Jyllandsvej 5, 2. th.
2000 Frederiksberg

- S.96 Jep Seeborg
Godthåbsgade 9, 1.th.
8000 Århus C
- S.97 Anita Fogh Pedersen
Finsensvej 8 E, 1. th.
2000 Frederiksberg
- S.97 Mimi Lytje
3D Willows Court, Park Wood
The University, Canterbury
Kent CT2 7UT
- S.97 Kristina Møller Kristensen
Kobjergvej 13
7190 Billund
- S.97 Jesper Lykke Pedersen
Østergårdsvej 13, st.
6000 Kolding
- S.97 Charlotte Rahlf
Vejlby Centervej 49, 1. 32
8240 Risskov
- S.98 Line Woldsted Andersen
Hasselvej 2, 1. th
2720 Vanløse
- S.98 Maria Weber Øtoft
Willemoesgade 37, 2. tv.
8200 Århus N
- S.98 John Nyboe Karstensen
Tolderlundsvej 48, 1, 2.
5000 Odense C
- S.98 Astrid Steffensen
Edouard Suensons Gd. 6, 4. R.
8200 Århus N
- S.98 Carsten Jensen
Mejlgade 49, 1. tv.
8000 Århus C
- S.98 Jonas Sivertsen
Tordenskjoldsgade 19, 5. 2
8200 Århus N
- S.99 Rikke Christiansen
Byfogedvej 16
8900 Randers
- S.99 Ane Abrahamsson Grande
Marengovej 4, 2. tv.
2300 København S
- S.99 Karina Pultz
Tagensvej 52, 416
2200 København N
- S.99 Henny Møller
Sjællandsgade 109, 2.
8000 Århus C
- S.99 Malene Kolby
Fynsgade 30 C, st. tv.
7400 Herning
- S.99 Peter Hjulær L. Christensen
Vognporten 14, st. 430
2620 Albertslund
- S.99 Jakob Pughlod Nielsen
Tousvej 98
8230 Åbyhøj
- S.99 Charlotte Wind
C. F. Richs Vej 22
2000 Frederiksberg
- S.99 Hanne Reilev Møller
Damagervej 12 L, 1. 9
8260 Viby J
- S.00 Charlotte Bruun
Stockholmegade 2 B
8200 Århus N
- S.00 Mette Grisell
Gammel Munksgade
21 A, st. 66
8000 Århus C
- S.00 Marie Louise Jensen
Ungarnsgade 56, 4.
2300 København S
- S.00 Rikke Sylvestersen
Tøndebindervej 8, 4. th.
2400 København NV
- S.00 Karina Skov Jensen
Vestre Stationsvej 62, 1.
5000 Odense C
- S.00 Jonas Michelsen
Gyldenlaksvej 39
2300 København S
- S.00 Irene Mikkelsen
Swiegade 38
6740 Bramming
- S.00 Claus Henry Schmidt Hansen
Nørre Allé 75, 420
2100 København Ø
- S.01 Bolette Ilskov Borgvardt
Korsbrødsgade 34 B, 1.
6760 Ribe
- S.01 Nina Særkjær Olsen
Chr. Wærums Gade 25, 5. tv.
8000 Århus C
- S.01 Ditte Marie Østerlund
Christensen
Marstrandsgade 3, 2. th.
2200 København N
- S.01 Kenneth Larsen Johansen
Nørregade 24, st. th.
6740 Bramming
- S.01 Rikke Thyssen Østergaard
Sølystgade 40, st.
8000 Århus C
- S.01 Søren Frederik Bregenhov
Højdevej 27 A, 4. tv
2300 København S
- S.01 Stine Forsberg
Julius Bloms gade 3, st. th.
2200 København n
- S.01 Charlotte Lassen Johannsen
Trekronervej 5
6760 Ribe
- S.01 Anders Moslund Lykke
Gormsgade 90 A, 2. 4
6700 Esbjerg
- S.01 Kia Øland
Nørregade 63, 4. th.
2200 København N
- S.01 Jesper Troelsgård Nielsen
Engtoftegård 8, st. th.
1816 Frederiksberg C
- S.01 Stine Birk Andersen
Risdalsvej 42, 2. 214
8260 Viby J.
- S.01 Marie Kirkebæk Brandt
Gronisvej 1, 1. 1
2450 København SV
- S.01 Aske Drost
Sct. Pauls Gade 17, 1.
1313 København K
- S.01 Sidsel Ullerup Frølund
Terrasserne 18, 2. 295
2700 Brønshøj
- S.01 Gitte Graff
Bronzealdervej 42 B
8210 Århus V
- S.01 Esben Agerskov Smith
Selmersvej 9
8260 Viby J
- S.01 Tina Fack Horsbøl
Brigadevej 50, 2. 325
2300 København S
- S.01 Tom Hvitved
Gronjordskollegiet 1, 7. 1817
2300 København S
- S.01 Lena Tønning Pedersen
Vejevej 3, 3. th.
6000 Kolding
- S.01 Frej Laursen Würtz
Skodsborgvej 190, st. 703
2850 Nærum
- S.02 Helle Steen Lauridsen
Tangevej 11, 1. 1
6760 Ribe
- S.02 Andreas Lysholt Mathiasen
Tikøbgade 2, 1. tv.
2200 København N

- S.02 Pia Christiansen
Haderslevvej 33
6760 Ribe
- S.02 Andreas Hjørnholm
Julius Blomsgade 3, st. th
2200 København N
- S.02 Marie Bæk Iversen
Studsgaardsgade 18, 1.
2100 København Ø
- S.02 Maria Louise Marquardsen
Charlotte Muncks Vej 32, st. th.
2400 København NV
- S.02 Camilla Terp Nielsen
Bülowsgade 56, 2. tv.
8000 Århus C
- S.02 Anne-Mette Schultz
Julius Bloms Gade 3, st. th
2200 København N
- S.02 Tanja Mattrup
Sct. Laurentii Gade 23, 2. tv
6760 Ribe
- S.02 Miriam Knudby Nielsen
Dansgade 2 A, kl.
8360 Viby J
- S.02 Tina Tønder Schmidt
Dr. Dagmarsvej 26
6760 Ribe
- S.02 Eva Jensen
Kisbækvej 10
6240 Løgumkloster
- S.02 Katrine Grace Turner
Nederdammen 34 B, 2. tv.
6760 Ribe
- S.02 Aleksander Bjerrum
Vægtgade 1 E, 1. 19
6760 Ribe
- S.02 Ina Christensen Holden
Tangevej 11, 1. 2
6760 Ribe
- S.02 Dennis Rabæk Christensen
Skovgade 9
6760 Ribe
- S.02 Thomas Wollsen
Tøndervej 27
6000 Kolding
- NYE MEDLEMMER
- S.62 Karen Krog
Rue J.B. Colyns 1, bte 9
1050 Bruxelles
- S.77 Søren Holm
Kertemindevej 27
5540 Ullerslev
- S.82 Ivan Kousgaard
Fennevej 5
6270 Tønder
- S.92 Brian Petersen
Caprivej 5, 1.tv.
2300 København S.
- S.94 Anette Simonsen
Åbenråvej 4
6400 Sønderborg
- S.94 Louise Rank
Lollandsvej 34, 4. th.
2000 Frederiksberg

DØDE

- S.01 Astrid Bruun
- S.17 Tage Hestbeck
- R.23 Ella Helene Rosendahl
- R.28 Dagny Aakjær Ravn
- R.30 Birthe Emilie Larsen
- S.34 Kirsten Frederiksen
f. Willumsen
- S.36 Esbern Viskinge Jensen
- S.38 Niels Vedel Bundsgaard
- S.43 Ellen Stokholm Petersen
- R.47 Inge Karkow
f. Præstmark
- R.49 Søren M. Westergaard
- R.50 Ivan Köhler
- S.56 Christian Stenderup Jensen
- S.63 Andreas C. Antonius
- S.63 Gunnar Hansen
- S.76 Carsten Vind Jensen
Lektor Troels Ravn



BODIL HAAS
Kunderådgiver

Der kan være
penge i at

skifte
til os...

Måske kan vi
g' økonomien
et godt
tilbud.

- spørg os
og få et
hurtigt svar...

Fros er fri som fuglen,
det betyder en præcis
og hurtig stillingtagen
i alle sager
- så kig ind og lad os
se på dine ønsker.

Fros
Herreds Sparekasse

SALTGADE 4 • RIBE • TLF. 75 41 01 00 • WWW.FROES.DK

- lille og vågen...

Grundlagt 1848

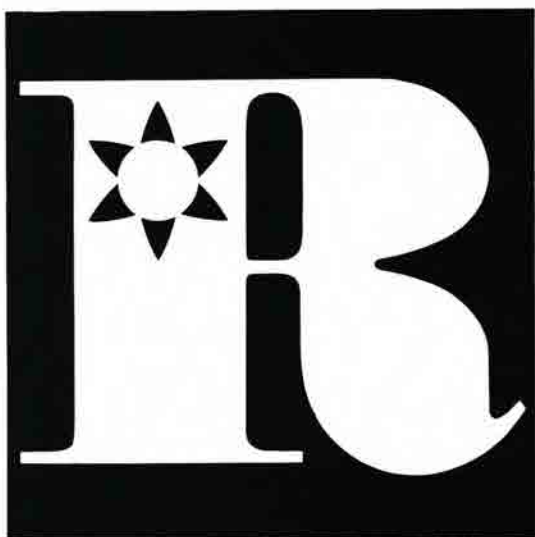

AKTIESELSKABET RIBE JERNINDUSTRI

Værd at huske ...

Generalforsamling 2003 finder sted **torsdag den 27. februar 2003 kl. 19.30** i Ny Carlsberg Fondets lokaler i Bryggergården, Brolæggerstræde 5.

»Jubilar-Service« udkommer medio april. Juni-nummeret udkommer i begyndelsen af juni.

Translokation og Jubilarreception finder sted fredag den 20. juli kl. 10.00 på Katedralskolen i Ribe.

Foreningens organisation

Formand

Kn. William Kastrup, s.54
Eskemosegårdsallé 27
3460 Birkerød 45 81 09 50
kwk@dadlnet.dk

Næstformand

Kirstine Nørr, s.54
Klintevej 12, 48 17 43 87
3450 Allerød fax 48 17 23 87
kjnoerr@get2net.dk

Kasserer

Kirsten Grünfeld, s.62
Rønne Allé 15A
3450 Allerød 48 17 63 08

Sekretær

Preben Husted, s.81
Stormøllevej 26
4600 Køge 56 63 36 26
p.husted@get2net.dk

Arkivar

Jørgen Kellermann, s.47,
Kongsbjergvej 16
2830 Virum 45 85 30 15
jkel@post.tele.dk

Adresseeftersøgning

Johs. Jensen, s.47
Virumvej 108B
2830 Virum 45 85 40 70
johsjensen@mail.dk

Redaktør

Gregers Jæger, s.54
Hoffgårdsvej 7
6950 Ringkjøbing 97 32 27 00
også fax 97 32 27 00
hoffjaeger@get2net.dk

Bestyrelsesmedlem

Poul Noer, r.42
Nordkildevej 15
3230 Græsted 48 39 14 43
poulnoer@mail.tele.dk

Billedarkiv

Dorte Lund, s.53
Høsterkøvej 38
2970 Hørsholm 45 81 46 17

Suppleanter

Peter Lungholt, s.62
Asylgade 12
4000 Roskilde

Povl Dons Christensen, s.65

Carstengade 22
1770 København V 33 25 55 75
pdc@privat.dk

Revisorer

Knud Juul, s.71
Ellinorsvej 8
2920 Charlottenlund 39 63 57 74

Merete Lindqvist, s.76
Webersgade 50
2100 København Ø 35 38 72 34

Revisorsuppleant

Kirsten Hingeberg Larsen, r.65
Sdr.Boulevard 34, 1.th.
1720 København V 33 21 16 25

Indmeldelser/ adresseændringer

Sekretæren, hjemmesiden
eller e-mail.

Giroindbetalinger:

Kassereren.

Foreningens e-mail adresse:

ripensersamfundet@
ripensersamfundet.dk

HJEMMESIDEN

www.ripensersamfundet.dk
Webmaster: Arkivaren.

RIPENSER-BLADET

Redaktion

Gregers Jæger, ansv.
Hoffgårdsvej 7
6950 Ringkjøbing 97 32 27 00
også fax 97 32 27 00
hoffjaeger@get2net.dk

Ripenser-bladet udkommer
4 gange årligt og udgives af
Ripenser-Samfundet, en forening af
tidligere elever fra Ribe Katedral-
skole samt for skolens nuværende
og tidligere lærere.

Eftertryk af artikler kun efter aftale
med redaktionen.

Reklamationer over ikke modtaget
blad meddeles til det postomde-
lingshus, hvorunder man hører.
Ved flytning opgives både gammel
og ny adresse samt alle cifre i
medlemsnummeret, der står på
bagsiden af bladet.



RIPENSER-BLADET

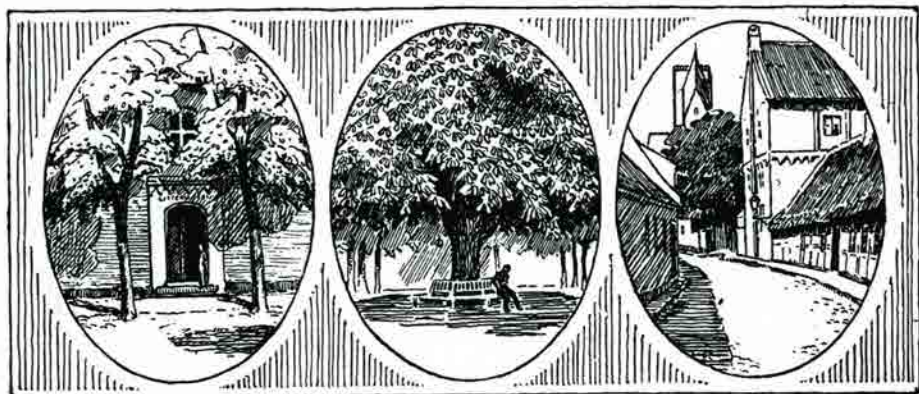

MEDLEMSBLAD FOR RIPENSER-SAMFUNDET
SIDEN 1916

16. bind

April 2003

Nr. 6

RIPENSER-SAMFUNDETS
JUBILAR
SERVICE
2003



3.g, 1938. Til morgenkaffe i plantagen sidste skoledag.

Praktiske oplysninger

Ripenser-Samfundets medlemmer er mærket med * i Jubilar-Service.

Hermed tak til alle kontaktpersoner og andre, der har hjulpet os med adresseforskningen. Uden jeres hjælp kunne Jubilar Service ikke udarbejdes. Trods megen omhu både ved skrivning og korrekturlæsning kan fejl og mangler ikke helt undgås. Rettelser bedes sendt til Johs. Jensen, Virumvej 108 B, 2830 Virum, telefon 45 85 40 70.

Kontaktpersoner. Jubilarer, der ønsker at overvære translokationen og deltage i eventuelle sammenkomster med deres klassekammerater kan henvende sig til holdets kontaktperson.

Jubilartalere. Det er blevet skik, at en jubilar eller to (helst ikke flere!) holder en kort tale ved translokationen. Eventuelle talere bedes, senest et par dage før translokationen, kontakte rektor Bent Karsdal, telefon 75 42 02 66.

Receptionen, som Ripenser-Samfundet arrangerer for jubilarerne, Katedralskolens nuværende og tidligere lærere og årets studenter, finder sted umiddelbart efter translokationen i den ombyggede Rundgang, som skolen velvilligt stiller til vor rådighed.

Pladsreservation til receptionen. Rundgangen er blevet større, men ikke stor nok til, at der kan skaffes siddeplads til alle. Vi har en reservationsordning for de ældste årgange, d.v.s. 75-50 års jubilarer. Reservation kan aftales senest den 15. juni med Gregers Jæger, Hoffgårdsvej 7, 6950 Ringkøbing, tlf. 97 32 27 00.

Overnatningsmuligheder. Hotel Dagmar er fortsat byens hotel. Weis Stue, Den Gamle Arrest, Bachhaus og Jegerstuen disponerer over et mindre antal værelser. Herudover kan der henvises til Vandrerhjemmet på Hovedengen og Hotel Gredstedbro 8 km nord for Ribe. På Damvej ligger Ribe Byferie: en række huse til udlejning til feriegæster i Ribe. De udlejes ved henvendelse til tlf. 79 88 79 88. Det er endelig muligt at blive privat indkvarteret i Ribe og omegn. Oplysninger fås hos Ribe Turistbureau, Torvet 3, 6760 Ribe, tlf. 75 42 15 00.

Gave til understøttelsesfonden. Ripenser-Samfundet bringer hvert år en hilsen og tak til skolen i form af en pengegave til en nydimitteret student. Gaven ydes af foreningens understøttelsesfond og er i år 5000 kr. Alle jubilarer kan betænke fonden med et beløb – stort eller lille – som sendes på Gironummer 1 06 66 76, mærket »Jubilæumsfonden« til kassereren Kirsten Grünfeld, Rønne Allé 15 A, 3450 Allerød.

Skolebilleder. Et billedarkiv er under opbygning. Skal Ripenser Bladet bringe billedstof fra skolen, må vi bede tidligere elever om at se i skuffer og gemmer efter gamle billeder, som vi kan få til vort arkiv eller låne til kopiering. Sammen med billederne vil vi gerne have navne på de afbildede og oplysning om, hvornår billederne er taget. Billedmateriale sendes til Dorte Lund, Høsterkøbvej 38, 2970 Hørsholm, telefon 45 81 46 17.

Ribe Katedralskoles Translokation 2003

finder i år sted

FREDAG DEN 20. JUNI KL. 10

i skolegården. Kun i tilfælde af regnvejr flyttes højtideligheden indendørs, d.v.s. ind i Domkirken. Skulle vejret være køligt eller blæsende, men tørt, foregår translokationen i skolegården. Det må anbefales de kuldskære ikke at være for sommerligt klædt. Translokationen varer ca. 2 timer.

Som tidligere stiller skolen også i år Rundgangen til rådighed for Ripenser-Samfundets jubilarreception, der finder sted umiddelbart efter translokationen.

Til receptionen indbydes herved

- alle årets jubilarer,
- tidligere og nuværende lærere og ansatte ved skolen
- og de nydimitterede studenter.

Ripensersamfundet

Værd at huske ...

Næste blad udkommer ultimo maj.

Translokationen med efterfølgende jubilarreception fredag den 20. juni kl. 10.



"KOLVIGS GAARD"
Mellemdammen 13 · 6760 Ribe
Café tlf. 75 41 04 88

75-ÅRS JUBILÆUM

Studenter 1928

1. * Gete Rüdinger (f. Herschend)
Høyrups Allé 1
2900 Hellerup 3962 7029
- H.A.I. Pedersen, Laura Marie Øvre (f. Andersen), Peter Fenger, Nina Skov (f. Fogh-Nielsen), Thiel Grosbøl, Ebba Jespersen (f. Grue), Hanne Levin Lillelund (f. Hansen), Olaf Konradi, Ejler Larsen, Aksel Lassen, Kornelius Lauridsen, Svend P. Christensen, Christian Fisker, Verner B. Leide og Kristian Winding Pedersen er afgået ved døden.

Realister 1928

1. * Inga Kromann Hansen (f. Frederiksen)
Hans Jacobsvej 57
6760 Ribe 7541 0628
2. * Inger Andresen (f. Jacobsen)
Ramsherred 44
6200 Åbenrå 7462 2069
3. Harald Lambertsen
Pantefoged
Stenvej 2 F
7200 Grindsted 7532 2843
4. Dorthea Juhl Jepsen (f. Lassen)
Engvej 7
6753 Agerbæk 7519 6079
5. Bent Nors
Bankbestyrer
Fritz Sybergs Vej 10
8270 Højbjerg 8627 0668
6. Poul Strøbech
Vej 13, nr 1 A, Vig Lyng
4560 Vig 5931 6161

Dagny Aakjær Ravn (f. Damsgaard), Louise Andrea Johansen, Anna Blom Nielsen (f. Blom), Edith Duelund (f. Clemmensen), Agner C.S. Hansen, Kirsten Bojsen (f. Hygum), Harald Skov Lassen, Ruth Vibæk (f. Lindrup), Jens Lund, Gustav Mahler, Tove Micheelsen, Helene Pedersen, Anne Marie Brinch (f. Petersen), Johannes I. Stieper og Elisabeth Tang (f. Tranberg) er afgået ved døden.

Kontaktperson: Harald Lambertsen (3)

70-ÅRS JUBILÆUM

Studenter 1933

1. * Gunner Johnsen
H.C. Branners Vej 1 P
8600 Silkeborg 8681 5775
2. Christian Siersbæk
Hygummark 11
6630 Rødding 7484 5440
3. * Torkild Teilmann
Agerbølparken 16
7323 Give 7573 1948
4. Maja Søndergaard (f. Thude)
Kløvervangen 31, afdeling Fløjen
8541 Skødstrup 8699 1922

5. * Ingrid Rydahl Larsen (f. Anker)
Parkvej 41
3630 Jægerspris 4753 1362
6. * Kjeld Kabel
Rudersdalsvej 120, 2.th.
2840 Holte 4542 1480
7. Ellen Margrethe Westergaard
Strandmøllevvej 11
6000 Kolding 7552 1519

Asbjørn Anker-Pedersen, Einar Balslev, Villy Finnerup, Lorenz Frisken (Lorenzen), Olaf Grue, Hans Leth Hansen, Karen Riemann (f. Jensen), Niels Christian Lund, Georg Nielsen, EbbeThestrup
Peterson, Halvor Severinsen, Henry Brøndum Petersen og Viggo Tüchsen er afgået ved døden.

Kontaktperson: Ellen M. Westergaard (7)

Realister 1933

1. Agnes S. Lassen
Kontorfuldmægtig
Kamma Rahbeksvej 29
8230 Åbyhøj 8615 5518
2. Sejer S. Lund
cand. pharm.
Emil Chr. Hansens Vej 1
2000 Frederiksberg 3834 2062
3. * Edith Bottelet (f. Nielsen)
Mellemdammen 14
6760 Ribe 7541 0126
4. * Ellen Have (f. Petersen)
Skovgade 2 A
6760 Ribe 7542 0273
5. * Helmut Vilsoe
Fængselsoverassistent
Sprotoften 48, st. th.
5800 Nyborg 6531 2046

Poul Andersen, Niels L. Christensen, Helga Frederiksen (f. Hansen), Birte Marie Hovard (f. Nielsen), Arne Olsen, Carl Petermann, Johannes Thun, Else Lundme (f. Tornel) og Elin Østbirk er afgået ved døden.

Kontaktperson: Ellen Have (4)

65-ÅRS JUBILÆUM

Studenter 1938

1. * Marie Sofie Haar
Organist
Stenkrogen 1
2800 Lyngby 4498 0964
2. * Margrethe Lütken
Lektor
Vinkelvej 7
6880 Tarm 9737 1279
3. Peder G. Helms
Solvej 6 A
8700 Horsens 7562 3618

4. * Dorth Petersen (f. Jensen)
Studielektor
Wessels Allé 12
6700 Esbjerg 7512 4738
5. Karoline Henriksen (f. Knudsen)
Teglværksgade 2 F, 1
5500 Middelfart 6441 6771
6. * Jens Oksen
Elmevej 16
6780 Skærbæk 7475 1305
7. * Edith Reske-Nielsen (f. Stenderup)
Jonhøjvej 4
8230 Åbyhøj 8615 8857
8. * Birthe Lindegaard (f. Strøbæch)
Bredbjerggyde 2
5462 Morud 6596 4280

Emma Elisabeth Abramczyk (f. Nielsen), Niels Mandrup Bruun, Poul-Erik Christensen, Dagmar Enevoldsen (f. Gram), Erik Bay, Niels Vedel Grundsgaard, Jørgen Thygesen Kristensen, Hans Obting, Magnus Poulsen, Aksel Stenderup og Ove Øllgaard er afgået ved døden.

Kontaktperson: Jens Oksen (6)

Realister 1938

1. * Anna Jørgensen (f. Appel)
Gammel Tingvej 29
9600 Års 9862 1856
2. Elisabeth Finsen
Thingholsbraut 35
Kopavagur
Island
3. * Sven Aage Hadvig
Hans Merchelsvej 9
2830 Virum 4585 1957
4. * Egon W. Madsen
12 Longwood Ave, Newstead
Tasmania 7250
Australien
5. * Bodil Børgesen (f. Nielsen)
Gråbrødre Torv 4, 1.
6760 Ribe 7542 0525
6. * Ruth Irene Petersen (f. Riekehr)
Karl Gjellerups Allé 10
2860 Søborg 3956 4921

Bodil Jensen (Høj Hansen), Henry Hjort, Poul Victor Jørgensen, Cecilie Keller, Eva Kjellerup, Gerda Katrine Nielsen, Karen Madsen (f. Olesen), Grethe Larsen (f. Petersen), Anna M. Simmelback (f. Rasmussen), Johannes Skøtt, Poul Suadicani og Grethe S. Valeur er afgået ved døden.

Kontaktperson: Bodil Børgesen (5)

60-ÅRS JUBILÆUM

Studenter 1943

1. * Bodil Lyngdahl Jensen (f. Andresen)
Maglekær 22, 2. th. 4971 7079
2610 Rødovre 3647 1785

2. Ester Clausen Knudsen (f. Hansen)
Holmvej 2, Brøns
6780 Skærbæk 7475 3168
3. * Aksel Jensen
Bredeslippe 1
6760 Ribe 7542 1443
4. Gerda Lerche-Thomsen
Ewaldsgade 4, 2.
2200 København NV 3535 0915
5. * Gerhard Heide Petersen
Vagtelvej 31, 6. tv.
2000 Frederiksberg 3819 0707
6. * Niels Kristian Bruun
Malerbakken 28
2840 Holte 4542 3360
7. * Agnete Stage (f. Bundsgaard)
Skolebakken 23, Bisserup
4243 Rude 5545 9151
8. Inger Hansen Nielsen (f. Korsgaard)
Lille Strandvej 16
4241 Vennelev 5838 4140
9. * Carl Arne Petersen
Langdalsvej 6
8220 Brabrand 8626 0556
10. * Hans Chr. Rudkjøbing
Agernvej 17
3400 Hillerød 4826 4126
11. * Palle Stürup
Nordtoften 4, Reerslev
2640 Hedehusene 4656 2240

Else H. Klastrup (f. Kastrup) Anna E. Høj Hansen (f. Malling), Johannes Larsen, Ellen Stokholm Petersen (f. Simonsen) er afgået ved døden.

Kontaktperson: Bodil Lyngdahl Jensen (1)

Realister 1943

1. * Marie Svendsen (f. Aarhus)
Darumvej 24, 3. th.
6700 Esbjerg 7513 3007
2. * Eva Beier Jensen (f. Beier)
Frederiksdalsvej 164
2830 Virum 4585 0652
3. * Aase Silberbauer (f. Christensen)
Øster Vedstedvej 120
6760 Ribe 7542 0421
4. * Ruth Hansen (f. Nordahl Christensen)
Rådhusvej 5, st. tv.
2920 Charlottenlund 3963 2081
5. * Dagmar Petermann (f. Falby)
Slotsgade 5, 1. th.
6760 Ribe 7542 1974
6. Jytte V. Christiansen (f. Frederiksen)
Asylgade 15
8660 Skanderborg 8652 0917
7. * Poul Erik Rosted
Strandvejen 27, Sejs
8600 Silkeborg 8682 1873

8. * Jes Havemose
Mellemdammen 19,1. th
6760 Ribe 7542 0658
9. * Per Harboe
9 Oceania Drive
4575 Warana Beach, Qld
Australien
10. * Kristian Houmøller Jørgensen
Ringen 22
6700 Esbjerg 7513 4277
11. * Otto Karkov
Ringen 2
4600 Køge 5366 1965
12. * Annalise Skov (f. Mejer)
Elmegade 40
6740 Bramming 7517 3731
13. * Ruth Daugaard (f. Peters)
Agtrupvej 107, st.
6000 Kolding 7562 6024
14. * Ingrid Biering-Sørensen (f. Skøtt)
Kochsvej 4, 3. tv.
1812 Frederiksberg C 3122 4380
15. * Birgit Korsgaard (f. Sørensen)
Aalborgvej 406
9352 Dybvad 9886 4440

Ketty Larsen (f. Antonsen), Helmer Koed, Edmund Lagoni, Birgit Mogensen, Else Loof Havemose, Inger Rasmussen (f. Nielsen, Gudrun Jensen (f. Petersen) og Else Marie Jørgensen F. Stephensen er afgået ved døden.

Kontaktperson: Jes Havemose (8)

55-ÅRS JUBILÆUM

Studenter 1948

1. * Jørgen H. Agerbæk
Arkitekt
Badevej 11
8240 Risskov 8617 6939
2. Jarl H. Amming
Bogholder
Klosterparken 34
2680 Solrød 5614 1938
3. Stig Askgaard
fhv. Seminarielektor
Lyrens Allé 17
2270 Kastrop 3252 9210
4. * Esther H. Rasmussen (f. Havgard)
Højskolelærer
Bakkevej 13 A
6630 Rødding 7484 1578
5. Carla Lund-Mikkelsen (f. Haulrich)
cand. jur.
Kidingvej 33, Bovrup
6200 Åbenrå 7468 0352
6. * Olav C. Lindegaard
Biskop
Sydhavnsvej 18
6100 Haderslev 7452 4666

7. Marie Skov Nygaard
Bibliotekar
Rylevej 22
8600 Silkeborg 8682 2809
8. * Else E. Jensen (f. Rasmussen)
Overlærer
Vestervangen 52
6715 Esbjerg 7512 5236
9. * Olaf Deigaard
Arkitekt
Munksøgård 96, Himmelev
4000 Roskilde 2066 5196
10. * Otto Karkov
Civilingeniør
Ringen 2
4600 Køge 5666 1965
11. * Stig Rosenstand
fhv. Seminarielektor
Jernbanegade 1
7790 Thyholm 9787 2747
12. * Bendiks Skov-Petersen
Civilingeniør
Råby Møllevej 17
8970 Havndal 8647 3068
13. Dycke Sibbersen
Civilingeniør
Smedegade 15 A
5500 Middelfart 6441 6070
14. * Flemming Sommerlund
Civilingeniør
Tuborgvej 15
2900 Hellerup 3962 8041
15. Anna Okholm-Hansen (f. Termansen)
Troldhøj 3
6510 Gram 7482 1094
16. Aksel Varming
Civilingeniør
Røngård allé 16
2610 Rødovre 4494 8524

Carl Christian Mouritsen er afgået ved døden.

Kontaktperson: Olav C. Lindegaard (6)

Realister 1948

1. Anna M. Knudsen (f. Andersen)
Oplysning savnes
2. * Roy E. Buhl
11907 Robin Drive, Catharpin
22018 Virginia, USA
3. * Bent Hagendrup Hansen
Tulipanvej 21
4700 Næstved 5572 4396
4. Hans Jørgen Hansen
Hømvej 17 B, Høm
6760 Ribe 7544 1105
5. Niels R. Jensen
Rolfsgade 164
6700 Esbjerg 7512 0458
6. Asger P. Jørgensen
Gråbrødregade 2
6760 Ribe 7542 0484

7. * Marie Houmøller Jørgensen
Finsensgade 7, 3.
6700 Esbjerg 7512 4653
8. Gudrun Andersen (f. Mortensen)
Forssavej 8
7600 Struer 9784 1612
9. * Jens S. Nielsen
Markdannersvej 2 A, St. Andst
6600 Vejen 7558 8265
10. Britta Söhner (f. Nielsen)
Dorfstrasse 12
D-24 888 Steinfeld
Tyskland 0049 4641 1486
11. Svend Erik Nielsen
Galgebjergvej 47
6000 Kolding 7553 7552
12. * Vera Østergaard (f. Nissen)
Damvej 30
6760 Ribe 7542 0580
13. * Egon Sejer Pedersen
Strandgårdsvej 38
4000 Roskilde 4635 8813
14. * Hanne M. Pedersen (f. Poulsen)
Sønderportsgade 21 C, 1.th.
6760 Ribe 7542 5071
15. Gudrun F. Krabbe (f. Skøtt)
Engvej 96, 2. tv.
2791 Dragør 3253 2386
16. Inger M. Aagesen (f. Thomsen)
Bindeleddet 9 A
2880 Bagsværd 4444 4044
17. Katrine Lund (f. Vodder)
Højtoftevej 52
6700 Esbjerg 7512 7467
- Lilly Thorsted (f. Andersen), Ayo Eg Poulsen,
Rigmor Hansen, Aase M. Thomsen og Jørgen B.
Thygesen er afgået ved døden.
- Kontaktperson: Hanne M. Pedersen (14)*

50-ÅRS JUBILÆUM

Studenter 1953

1. * Niels E. Grunnet
Sognepræst
Strandvejen 104, 2. th.
3070 Snekkersten 4913 2271
2. * Bent Rosendal
Lektor
Harald Kiddesvej 36
8230 Åbyhøj 4925 3090
3. * Jens Vind
Lektor
Bordingsvej 9
6760 Ribe 7542 1367
4. * Asger Kromann Bak
Apoteker
Skræddermarken 37, Sønderho
6720 Fanø 7516 4271
5. * Jørgen Bennedsen
Læge
Tesdorffsvej 55
2000 Frederiksberg 3187 4826
6. Finn Frandsen
Dyrlæge
Syrenvej 22
4780 Stege 5581 5571
7. * Hans Carl Neistgaard
Arkitekt
Gudenåvej 3 A, 6. tv.
8600 Silkeborg 8682 4461
8. * Thomas Kallesen
Dyrlæge
Nordbækvej 45
4100 Ringsted 5362 5477
9. Henry Karstoft
Overlæge
Ståhøjgårdsvej 6
8230 Åbyhøj 8615 5644
10. * Preben Pedersen
Civilingeniør
Skovlyoften 1 L
2840 Holte 4542 1821
11. Knud Rechnagel
Provisor
Strandvejen 13
3700 Rønne 5695 2397
12. * Margrethe Caspersen, (f. Skjødt)
Lærer
Kløvervej 32
5750 Ringe 6262 2268
13. * Finn Andersen
Lærer
Additvej 19, Addit
8740 Brædstrup 8689 8163
14. * Svend Aage Andersen
Overtandlæge
Brønsbjergvej 4
7120 Vejle Ø 7581 6933
15. * Peter Bjerrum
Fhv. vicedirektor
Bjerrumvej 6
6760 Ribe 7542 1463
16. Bent C. Hansen
Overlærer
Rypevej 11
9970 Strandby 9848 1138
17. * Birgit Fischer Jensen
Lærer
Ved Stampedammen 29
2970 Hørsholm 4586 5251
18. * Anne Marie Hvid (f. Jensen-Holm)
Lærer
Domkirkestræde 10
8800 Viborg 8662 1762
19. * Dorte Lund (f. Friis Jespersen)
Reklametegner
Høsterkøvej 38
2970 Hørsholm 4281 4617

20. * Birgit Christensen (f. Kjær)
Bibliotekar
Valbyvej 5
8000 Århus C 8614 4811
21. * Ole Ravn Klausen
Dyrlæge
Kildevang 13
6000 Kolding 7552 2333
22. Inger Lassen (f. Larsen)
Lærer
Nordre Strandvej 123 E
3150 Hellebæk 4970 8191
23. * Bibbi Dokkedal Petersen (f. Nielsen)
Korrespondent
Bjørnkærvej 9
8471 Sabro 8694 8225
24. Gerda Herbøl (f. Nielsen)
Lærer
Teglgårdsvej 850
3050 Humlebæk 4919 1315
25. Else Merete Kessing (f. Ulfbeck)
Fysioterapeut
Folehaven 34
2500 Valby 3617 3897

Lis Ericson (f. Thygesen Kristensen) og Johan Reimer Zerlang er afgået ved døden.

Kontaktperson: Bent Rosendal (2)

Realister 1953

1. Kent Andersen
Ingeniør
Dyrehegnet 24, Bredballe
7120 Vejle Ø 7581 5868
2. * Frede Bonnemann
Murer
Martinus Rasmussens Gade 8
5800 Nyborg 6530 3722
3. * Gurli Brink (f. Beier)
Kontorassistent
Valdemar Sejrs Allé 1, 1.
6760 Ribe 7542 1376
4. * Nis Eskildsen
Skoleinspektør
Øster Allé 14, Strandhuse
6000 Kolding 7552 1164
5. Jørn Evald
Bankfuldmægtig
Brobjerg Parkvej 20
8250 Egå 8622 9819
6. Mary Holm (f. Jacobsen)
Lærer
Muldbjerg Byvej 4
6971 Spjald 9734 8123
7. Britta Iversholt (f. Krogsholt Knudsen)
Døckerlundvej 173
5000 Odense Telefonnr ikke opgivet
8. * Kirsten Jepsen (f. Mathiesen)
Advokatsekretær
Østerfener 12
6760 Ribe 7542 2545

9. * Jørgen Jørgensen
Ingeniør
Avdela 4, 55131 Kalamarie
Thessaloniki
Grækenland
10. Thorkild Kristiansen
Lektor
Glentevej 16
7100 Vejle 7582 6419
11. * Aase Lundgaard
Lærer
Vestervang 4
6862 Tistrup 7529 9276
12. Astrid G. Møller (f. Noer-Nielsen)
Færgevej 87, Årøsumd
6100 Haderslev 7458 5857
13. * Bent Nicolaisen
Lærer
Møllegårdsparken 2
8355 Solbjerg 8692 7843
14. * Anna Braagaard Nielsen
Overlærer
Hegelundsvej 3 A
6760 Ribe 7542 2137
15. * Ella Pedersen (f. Jensen)
Bygaden 84, Endrup
6740 Bramming 7519 1007
16. Anna Blak Pedersen (f. Nielsen)
Hovgårdsvej 9, Såby
8752 Østbirk 7578 2251
17. Hans Erik Pedersen
Am Schwarzen Berg 22
D-1501 Töplitz
Tyskland
18. * Karl Gustav Pedersen
Overassistent
Philipsborgvej 5, Ullerup
6400 Sønderborg 7446 1283
19. * Viggo V. Pedersen
Civiløkonom
Rømøvej 20, Hønning
6520 Toftlund 7483 4070
20. * Hanne Simonsen (f. Hansen)
Husholdningslærer
Hedemarksvej 6
6740 Bramming 7517 3176
21. * Svend Olaf Storm
Lærer
Birkebakken 21
8520 Lystrup 8622 6008
22. * Tove Nielsen Sørensen (f. Kragbæk)
Floraparken 95
4690 Haslev 5631 3373
23. Ane Marie Thim (f. Buus)
Overassistent
Stratvej 18, Sejstrup
6740 Bramming 7517 3257

Anna-Lisa Hausted, Gunhild Pedersen og Palle Kjær Stephensen er afgået ved døden.

Kontaktpersoner: Kirsten Jepsen (8). og Anna Braagaard Nielsen (14)

45-ÅRS JUBILÆUM

Studenter 1958

- | | |
|---|--|
| <p>1. * Gudrun J. Brink (f. Jensen)
Lærer
Spurvevej 15, Nordby
6720 Fanø 7516 2498</p> <p>2. * Inga Balsen Bjerrum (f. Nielsen)
Lægeseekretær
Darumvej 60
6700 Esbjerg 7512 6301</p> <p>3. Magda Birgit Andersen (f. Nielsen)
Lærer
Øster Allé 42, Strib
5500 Middelfart 6440 1229</p> <p>4. Erik Ostenfeld
Lektor
Munkebakkevej 15
8250 Egå 8622 2519</p> <p>5. * Jørgen Hingeberg
Lærer
Ternevænget 13
6760 Ribe 7541 0610</p> <p>6. * Per A. Caspersen
Lærer
Energivej 40
8420 Knebel 8635 1635</p> <p>7. Inga Nielsen (f. Hansen)
Ved Skoven 8
9520 Skørping 9839 2363</p> <p>8. Kirsten Andersen (f. Hansen)
Sjællandsgade 37, 4. th.
2200 København N. 3537 1357</p> <p>9. Aase Dejgaard
Bibliotekar
Samsøvej 9
8800 Viborg 8662 9513</p> <p>10. * Bodil Poulsen (f. Jensen-Holm)
Korrespondent
Mosevej 3
3400 Hillerød 4826 2006</p> <p>11. * Jenny Schultz (f. Lund)
Sekretær
Kalvanggaard, Hygumvej 15, Fole
6510 Gram 7482 0182</p> <p>12. * Birthe Liisberg (f. Madsen)
Socialrådgiver
Præsteager 7
2950 Vedbæk 4589 0704</p> <p>13. * Karsten Eyser Nielsen
Civilekonom
Skovkæret 15
2880 Bagsværd 4444 7688</p> <p>14. * Helga Zacho (f. Olesen)
Korrespondent
Tjørnektræt 4
8850 Bjerringbro 8668 2121</p> <p>15. Eva Schmidt Dalsgaard (f. Sørensen)
Lærer
Sønnesvej 3
5700 Svendborg 6222 1396</p> | <p>16. Anne Marie Andersen (f. Mejer)
Lærer
Dyreborgvej 49
5620 Fåborg 6261 9664</p> <p>17. * Ole Andreassen
Skoleinspektør
Fuglebakken 11
6823 Ansager 7529 6084</p> <p>18. * Jørgen Dalsgaard
Lektor
Sønnesvej 3
5700 Svendborg 6222 1396</p> <p>19. * Ellen Bratland (f. Dalso)
Lærer
Strandbygade 70, 2. th.
6700 Esbjerg 7513 9790</p> <p>20. * Olav Fink
Corneliusstrasse 21
D-80469 München
Tyskland 0049 8920 14 772</p> <p>21. * Torkild Dahl Jeppesen
Tandlæge
Flakvej 29
8240 Risskov 8617 5317</p> <p>22. * Helga Lyngvig (f. Jørgensen)
Tingbjergvej 8, Horsby
6230 Rødekro 7466 9433</p> <p>23. Inge Rølling (f. Knudsen)
Tandlæge
H.C. Lumbyesvej 11
8000 Århus C 8614 9492</p> <p>24. Arne Kristensen
Civilingeniør
Søholtparken 78
2660 Brøndby Strand</p> <p>25. * Niels Mathiesen
Civilingeniør
Rundforbivej 293
2850 Nærum 4055 6983</p> <p>26. * Axel Schultz-Nielsen
Docent
Århusvej 27 A
3000 Helsingør 4926 2239</p> <p>27. * Vagn Noer (Nielsen)
Civilingeniør
Nørresundsvej 9
8700 Horsens 7562 8862</p> <p>28. * Johannes Poulsen
Erhvervsrådgiver
Mosevej 3
3400 Hillerød 4826 2006</p> <p>29. * Christen Povlsen
Skoledirektør
Nøddektræt 6
8850 Bjerringbro 8668 2017</p> <p>30. * Agnete Rømer (f. Riishøj)
Østergade 18, 1. th.
8600 Silkeborg 8680 0045</p> |
|---|--|

31. * Frode Rømer
Læge
Østergade 18, 1. th.
8600 Silkeborg 8680 0045
32. * Gunnar Termansen
Civilingeniør
Nørreskovvang 86
3500 Værløse 4448 2909
33. * Kirsten Rask Schmidt (f. Thomsen)
Lærer
Granby Allé 65, Sædding
6710 Esbjerg V 7515 2891
34. Ole Ulfbeck
Vespervej 3
2900 Hellerup 3962 6628
35. Erik Madsen
401 Pasteur Street
9000 Windhoek, Postbox 24236
Namibia

Morten Eskildsen, Lis Gramstrup (f. Christensen), Lars Ledet Christiansen, Jens Verner Hansen, Jytte Fruchtmann (f. Have), Svend Jæger og Kaj Markussen er afgået ved døden.

Kontaktperson: Jørgen Hingeberg (5)

Realister 1958

1. Anny Stenderup Jensen (f. Bang)
Bellisvej 6
6950 Ringkøbing 9732 1969
2. Søren Peter Bonnén
Snorupvej 12
6862 Tistrup 7529 1841
3. Birthe Andersen, (f. Christiansen)
Stigagergård, Nellerødvej 22
3200 Helsingør 4879 4525
4. John Frederiksen
Venusvænget 60, Sønderriis
6715 Esbjerg N 7515 0042
5. * Anni B. S. Kristensen (f. Grossmann)
Vestervangen 73, Gjesing
6715 Esbjerg 7513 0654
6. * Jørgen Elsted Hansen
Kongeåvej 7 A
6771 Gredstedbro 7543 1372
7. Tove N. Sørensen (f. Hansen)
Vestkærvej 1
6840 Ølgod 7524 4213
8. * Ester Stenderup (f. Jensen)
Vestergårdsvej 84
8700 Horsens 7564 0199
9. Inga Blom Jensen
Østergade 74
6500 Vojens 7454 1040
10. Hanne Keldorff
Kjærmarh 27
6771 Gredstedbro 7542 1709
12. Leif Richardt Vork (Nielsen)
Hovgårdsvej 4
6854 Henne 3062 6885

13. Peter Pedersen
Plads nr 742
Brandmøllevvej 249
4300 Holbæk 3045 8991
13. * Mogens Pedersen
Bækkevej 15, Benløse
4100 Ringsted 5361 0356
14. * Tove Lassen (f. Enevoldsen)
Musvitvænget 7
6760 Ribe 7542 2308
15. * Grethe Ø. Kragh (f. Johansen)
Sortedam Dossering 23, st. tv.
2300 København N 3537 4303
16. * Trygve Marthinsen
Puggårdsdage 14
6760 Ribe 7542 2804
17. * Erik Blak-Nielsen
Toftehøj 25, Høruphav
6470 Sydals 7444 5504
18. Nina Nissen
Dragebakken 236
5250 Odense SV 6617 3108
19. * Edith Beck (f. Pedersen)
Daneng 11, Øster Vedsted
6760 Ribe 7542 2754
20. * Hanne Meinel-Andersen (f. Skov)
Klostervej 13, Himmelev
4000 Roskilde 4237 3989
21. * Bjarne L. Sørensen
V. Vedsted Byvej 26
6760 Ribe 7544 5090
22. * Olav Øllgaard
Vestergade 4
6670 Holsted 7539 1186
23. * Birgit Lund (f. Århus)
Stenderupvej 5
6683 Føvling 7538 8133

Inge Wilsleff Funch, Ida Lønne, Ragnhild Nissen (f. Sørensen) og Hardy Rechnagel er afgået ved døden.

Kontaktperson: Olav Øllgaard (22)

40-ÅRS JUBILÆUM

Studenter 1963 k

1. * Ella K. Bennetzen
cand. psyk.
Skovbakken 70
3520 Farum 4495 3508
2. Jørgen Ledet Christiansen
Magister
Korshøjen 105
8240 Risskov 8621 6027
3. * Karin Vibeke Børdahl (f. Edelberg)
Lektor
Ramstadåsveien 19
N-1363 Høvik
Norge 0047 6712 3881

4. * Ingelise Hagemann (f. Heide-Andersen)
Lektor
Strandvejen 77, Tranum
9460 Brovst 9823 5623
5. * Eske Kaufmann Mathiesen
Forfatter
Ragnhildsgade 42, 2. th.
2100 København Ø. 3920 2034
6. * Tyge Woetmann Nielsen
Lektor
Kastelsvej 16, 4. th
2100 København Ø. 3542 4748
7. * Karen Heide Pagel (f. Heide Petersen)
Sygeplejerske
Helgenæsvej 105
4700 Næstved. 5573 1717
8. * Jørn Schmidt
Præst
Vejbård Kirkevej 9
9000 Aalborg 9812 2213

Kontaktperson: Karen Pagel (7)

Studenter 1963 ns

9. Kjeld Andersen
Lærer
Øster Allé 49
9800 Hjørring 9892 0641
10. Inga Læntwer (f. Bak)
Korrespondent
Bøgely 39
6740 Bramming 7517 2733
11. * Jørgen Bang
Bibliotekar
Danagården 19, 1. tv.
7500 Holstebro. 9742 2373
12. Laura Enemark (f. Damgaard)
Lærer
Grønningen 19
6520 Toflund 7483 0961
13. Grete Mogensen (f. Ebbesen)
Lab.tekniker
Begonievvej 5
7130 Juelsminde. 7569 3699
14. Per Seeberg Friis
Lektor
Kroghøjvej 6
3370 Melby. 4798 8414
15. Agnes Hammer Hansen
Socialrådgiver
Hjarnøvej 29
4700 Næstved. 5573 1328
16. Annette Kristiansen (f. Karkov)
Dommerfuldmægtig
Korsørvej 39
6000 Kolding 7553 4898
17. Solvejg Kjeldgaard Hedin (f. Knudsen)
Overlærer
Valkendorfsvej 20, 1.
1151 København K. 3333 8862

18. * Birgit Sidelmann Nielsen
Luneparken 45
6070 Christiansfeld 7456 2470
19. Hans Frede Nielsen
Lektor
Esbern Snaresvej 1
4180 Sorø 5783 2847
20. Heddi Heide-Andersen (f. Nielsen)
Pædagog
Pilevej 12, Nordby
6720 Fanø 7516 2875
21. * Elin Have Watts (f. Petersen)
Lektor
Gammel Grenovej 2
6623 Vorbasse 7533 3089
22. * Birthe Bruun Jensen, (f. Petersen)
Lærer
Birkevænget 62, Askov
6600 Vejen 7536 2407
23. * Eva Munk (f. Schiørring)
Amb Dhaka, UM Postafsendelse
Strandgade 2
1448 København K
24. Kirsten Karlskov (f. Stokbæk)
Lærer
Præstevænget 9, Guldager
6710 Esbjerg 7511 6061

Kontaktperson: Jørgen Bang (11)

Studenter 1963 ma

1. Bent Ernebjerg
Civilingeniør
Langkær Vænge 92
3500 Værløse 4448 5124
2. * Hans Peder Hansen
Direktør
Østtoften 2
8250 Egå 8610 1610
3. * Teddy Eeg Hoffbeck
Psykolog
Smidstrupvej 30
5400 Bogense 6484 1999
4. * Kirsten Margrethe Hardt (f. Kjær)
cand. pharm.
Mossøvej 4
7200 Grindsted 7532 2448
5. Helge Knudsen
Civilingeniør
489 Brookmill Road, Oakville
Ontario, L6J 5K6
Canada
6. Kurt Kvorning
pens. direktør
Bævervej 13
8270 Højbjerg 8627 3068
7. * Hans Erik Lund
Forstkandidat
Jagtvej 10
4040 Jyllinge 4673 0835

8. * Birgit Olsen (f. Pedersen)
 cand. pharm.
 Rygårds Allé 1, 2. th.
 2900 Hellerup. 2178 7805

9. * Per Brøndum Petersen
 Dyrslæge
 Lille Roagervej 7, Roager
 6760 Ribe 7544 3175

Inger M. Brøndum Petersen (f. Mejer) er afgået ved døden

Kontaktperson: Per Brøndum Petersen (9)

Studenter 1963 mb

1. Anna Margrethe Schmidt (f. Beck)
 Horsbølvej 14
 6780 Skærbæk 7475 3361

2. Jens Peter Reus Christensen
 Lektor
 Astridsvej 40
 2770 Kastrup 3250 5970

3. Inga Schultz (f. Dollerup)
 Kronhorst 14
 2 Hamburg 53
 Tyskland

4.* Grethe Vynne (f. Toft Hansen)
 Lærer
 Skraenten 13, Hvalpsund
 9640 Farsø 9863 8765

5. Helge Haugaard
 Dyrslæge
 Kirkevej 43
 7250 Hejsnavig. 7533 5720

6.* Hanne Hansgaard (f. Jensen)
 Tandlæge
 Skovvang 10
 4690 Haslev 5631 6543

7.* Ib Koldbæk
 Læge
 Storegade 130
 6560 Sommersted 7450 4751

8. Birthe Lindorf Riis (f. Lindorf)
 Jens Johannsensvej 2
 6100 Haderslev. 7452 5056

9. Hans Madsen
 Billedhugger
 Slotsgade 9
 6200 Åbenrå 7462 0809

10. Jonna Dorthea Josupeit (f. Nissen)
 Lærer
 Smedebakken 1
 6300 Gråsten 7465 0962

11.* Ingeborg Wonsbek (f. Simonsen)
 Bækvej 26, Villebøl
 6760 Ribe 7543 7044

12.* Marie Kirstine Cramers (f. Sørensen)
 Læge
 Hårbyvej 58, Stjær
 8660 Skanderborg 8695 0383

Lars Agerbæk, Andreas C. Antonius, Gunnar Hansen, Marianne Pampel (f. Madsen), Anders

Jørgen Fog Petersen, Inger Riishøj og Leif Røper er afgået ved døden.

Kontaktperson: Ingeborg Wonsbeck (11)

Realister 1963

1.* Annemarie Brandt (f. Andersen)
 Dyssegårdsvej 6, Ganløse
 3660 Stenløse 2965 1165

2. Christel Krogh Pedersen (f. Andersen)
 Granbakken 23
 7000 Fredericia 7556 3347

3. Yvonne Nielsen (f. Andersen)
 Vesterled 46
 6731 Tjæreborg 7517 5283

4. Villy Brink
 Gadefennevej 20
 6760 Ribe 7544 5347

5.* Inga Bjerrum Bentzen (f. Hansen)
 Søparken 108
 5260 Odense S. 6615 0316

6. Anders Hjulær
 Kidegårdsvej 8 C, 1. tv.
 2900 Hellerup. 3961 1168

7.* Flemming Kudsk
 Spurvej 5
 4270 Præstø 5599 3912

8. Ole Alstrup Mortensen
 Ribevej 69
 6760 Ribe 7544 5241

9.* Karen Blom (f. Nielsen)
 Tvedgade 1 A
 6760 Ribe 7542 3707

10. Kristian Nielsen
 Reynagøta 12
 100 Torshavn

11. Jenny Kirstine Beck (f. Nissen)
 Toften 7
 6760 Ribe 7542 3696

12. Jens Skrydstrup
 Kogsvej 27, Rejsby
 6780 Skærbæk 7475 3541

13.* Hans Sølbeck
 Sennepsmarken 16
 6771 Gredstedbro 7543 1545

14. Susanne Nørskov (f. Thind-Andersen)
 Obbekjærvej 60
 6760 Ribe 7542 0079

15.* Vivi Iversen (f. Christensen)
 Rønnebærvej 21
 6715 Esbjerg 7513 6798

16.* Mary Hesselbjerg Madsen (f. Ebbesen)
 Sønderbakken 5, Gjellerup
 7400 Herning 9711 8559

17. Lars Kristian Gram
 Højagervej 24
 8700 Horsens. 7561 6602

18. Frede Jacobsen
 Majsmarken 18
 6771 Gredstedbro 7543 1494

19. Kirsten Lykou (f. Knudsen)
Midtfenner 14, Øster Vedsted
6760 Ribe 7542 2570
20. Christina Renate Straadt (f. Larsen)
Løvsangervænget 7
6760 Ribe 7542 2957
21. Rose Marie Nissov (f. Løhndorf)
Købmandsgården 15
4130 Viby Sj 4619 3405
22. Henrik Noer
Skoleallé 1, Vester Vedsted
6760 Ribe 7544 5004
23. Svend Thorø Nielsen
Sønderbyvej 14, Sønderby
6740 Bramming 7517 9261
24. * Inger Have Jerichau (f. Pedersen)
Frederiksborgvej 187, 1.
4000 Roskilde 4637 2826
25. Ingerlise Rauschenberg (f. Schack)
Toften 5
6760 Ribe 7542 2321
26. Svend Aage Schmidt
Hvedevej 11
8840 Rødkærbro 8665 8781
27. Birgit Lundgaard (f. Sørensen)
Nørrebyvej 10, Darum
6740 Bramming 7517 9265
28. * Erik Blom
Bordingsvej 15
6760 Ribe 7542 1199
29. * Per Weber
Strandgårdsvej 11
4720 Præstø 5599 2150

Kontaktperson: Erik Blom (28)

35-ÅRS JUBILÆUM

Studenter 1968 sa

1. * Helle Bjerno
Sognepræst
Sorrentovej 7
2300 København S 3159 5094
2. Bodil Lund (f. Brandt)
Birkholmvej 18, Skærbæk
7000 Fredericia 7556 3311
3. * Agnete Elmose
Nederdammen 33
6760 Ribe 7542 5437
4. * Svend Ole Friis
Kildevældsgade 33
2100 København Ø 3929 9363
5. Svend Bjerrum Hansen
Dyrlæge
Ravnbjerg 7, Jels
6630 Rødding 7455 2416
6. * Søren Frei
cand. mag.
Skinnerupvej 60, Fjeldsø
9620 Ålestrup 9864 7042
7. * Nils Hein
cand. jur.
Heisesgade 47
2100 København Ø 3918 3706
8. * Karen Hjerrild
cand. scient.
Nyhavevej 2, Tostenæs
4792 Askeby 5581 7809
9. Birgitte Knudsen
Gyvelparken 72
6760 Ribe 7541 0927
10. Bodil Knudsen
Helgenæsgade 10, 3
8000 Aarhus C 8613 1183
11. * Erik Voss
Clemensgade 31
6000 Kolding 7553 0447
12. * Bodil Lind
Socialrådgiver
Engdraget 6, Filskov
7200 Grindsted 7534 8026
13. * Gunhild Lund
Lahnsgade 46
5000 Odense C 6614 3204
14. * Kirsten Lühje
Adjunkt
Lyshøjvej 2, 9500 Hobro 9855 5135
15. * Ingeborg Madsen (f. Mathiesen)
Violvej 4, 1.th.
6000 Kolding 7550 1839
16. * Ole Møller
Aksel Møllers Have 14, 7. tv.
2000 Frederiksberg
17. Kirsten Pedersen (f. Nielsen)
Hjort Lorenzensvej 48
6100 Haderslev 7452 8645
18. * Marianne Resbo (f. Kittelmann Pedersen)
Dr. Holstvej 6
8230 Åbyhøj 8625 5095
19. * Herluf Petersen
Administrationschef
Stellavej 29
5210 Odense V 6616 2229
20. Erik Ocksen Poort
cand. psyk.
Vorup Kirkevej 27
8900 Randers 2277 2724
21. Hanne Pedersen (f. Ringstrup)
Skolegade 16, Sdr Hygum
6630 Rødding 7484 5395
22. Henrik Schrøder
Overlæge
Nordlysvej 19, 8200 Aarhus N. 8616 9243
23. Esther Habekost (f. Søndergård)
Banevænget 12
5500 Middelfart 6441 4546
24. Helga Andersen (f. Thun)
Ørrildvej 87, Kousted
8900 Randers 8644 3488

Kontaktperson: Karen Hjerrild (8)

Studenter 1968 sb

1. Niels Bjerg
Usnapvej 2
6862 Tistrup 7529 1901
2. Lotte Sanne Bork
Randerup 18
6261 Bredebro 5121 2848
3. * Frede Granum
Adjunkt
Kystvej 2
5300 Kerteminde 6532 4448
4. Jette Howard (f. Hansen)
33 Radford, Princeton, PO BOX 231
Mass. 01541
USA
5. Else Margrethe Hjerrild
Sognepræst
Herningvej 40
9220 Aalborg Ø 9815 4931
6. * Vita Hollænder Beeck (f. Hollænder)
Bibliotekar
Uglekær 142
6200 Åbenrå 7462 3149
7. Astrid Blutsch (f. Riber Jensen)
16 Konstantingasse 1
1160 Wien
Østrig 01/4868642
8. * Else Marie Wind (f. Jessen)
Søparken 98
6800 Varde 7522 4449
9. * Johanne S. Jespersen (f. Juhl)
Stauskedevejen 24
6621 Gesten 7555 7066
10. Birte Skov Knudsen (f. Jørgensen)
Østerholmvej 6
6622 Bække 7536 8636
11. * Hans Jørgen Jørgensen
cand. psyk.
Lærkevej 29
6740 Bramming 7517 4294
12. Karsten Rask Karkov
Læge
Jacobs Gränd 3 C
S-383 31 Mønsterås
Sverige 0046 4991 4033
13. * Peter M. Lauritzen
cand. mag.
Henrik Rungsvvej 6
9900 Frederikshavn 9843 0335
14. * Mona Lise Martinussen (f. Michaelsen)
Koldingvej 29
6760 Ribe 7542 3546
15. Jytte Sixhøj Bjerg (f. Pedersen)
Spørringvej 40
8530 Hjortshøj 8698 9450
16. Anne Marie Pinborg
H.C. Andersensvej 10
8600 Silkeborg 8681 2373

17. Anders Rahbek
Skelskørvej 38, Sigersted
4100 Ringsted 5761 6308
18. * Kenneth Reimer
Vester Terpvej 11
6240 Løgumkloster 7474 4716
19. * Karen Margr. Puggaard (f. Stenager)
Fasanvej 4
6760 Ribe 7542 2462
20. Bertha Toft
Nygårdsvej 91
6700 Esbjerg 7513 9646
21. Jane Urup
Bomhoffs Have 10, 1 tv.
1872 Frederiksberg C 3321 9847
22. Ole Wind
Vibyvej 3
5580 Nr. Åby 6442 1832

Anders Peder Holm og Andreas Brink (Linnet) er afgået ved døden.

Kontaktperson: Vita Beeck (6)

Studenter 1968 mfx

1. Niels Peter Allesøe
Lærer
Nørregade 35
6650 Brørup 7538 1005
2. * Aksel Jes Bomberg
Læge
Henrik Hertzvej 1
8660 Skanderborg 8652 2267
3. Niels Brand
Arkitekt
Anderkirche 97
14476 Gross Glienicke
Tyskland 0049 33201 31905
4. * Knud Hilmær Christensen
Læge
Østervangsvej 26 H, 1. tv.
8900 Randers 8712 0805
5. Ole Hulbæk Christiansen
Plejer
Tornebakken 63
8240 Risskov 8621 5090
6. * Karsten Hansen
Vognmand
Damhus 19, Askov
6600 Vejen 7536 0644
7. Lise Brøsen Lauritsen, (f. Hansen)
Viceskoleinspektør
Vejlevej 24
6650 Brørup 7538 2343
8. Edel Johanne Gridstrup (f. Hulst)
Lærer
Lynggårdsvej 5
3760 Gudhjem 5648 4339

9. Knud Bech Jensen
Lærer
Korsbrødregade 12
6760 Ribe 7542 4059
10. Ib Gredal Kristiansen
Lærer
Vestre Allé 20
6780 Skærbæk 7475 1038
11. Poul Lasbo
162244 NW Rock Creek R
97231 Portland, Oregon
USA
12. Marie E. Lauridsen
Provisor
Strandvænget 16
6950 Ringkøbing 9732 0035
13. Poul Bruun
Vognmagergade 10, 1.
1120 København K. 3393 5222
14. Bertil Prinds
cand. scient.
Spangsbjerg Kirkevej 27
6700 Esbjerg 7518 0501

Kontaktperson: Aksel Jes Bomberg (2)

Studenter 1968 mfy

1. Aase Beyer Clausen
Møllegårdsvej 5
5560 Arup 6443 2087
2. Joachim Danckert
Professor, journalist
Kong Kristiansallé 63
9000 Aalborg 9810 3035
3. * Jørn Ingvardsen
Gersonsvej 26, st.
2900 Hellerup. 3962 4676
4. Jens Lund
Matrosvænget 35, Hjerting
6710 Esbjerg 7546 1199
5. Kjeld Brodersen Lund
Birkholmvej 18, Skærbæk
7000 Fredericia 7556 3311
6. Lisbeth G. Ravn (f. Rasmussen)
Æblevangen 55
2760 Måløv 4466 0255
7. * Hans Ravn
Æblevangen 55
2760 Måløv. 4466 0255
8. Peder Skjøth
Læge
Rugvænget 59
7400 Herning 9721 4142
9. * Eva Krog Thomsen
Kastaniegade 4, 1.
8200 Aarhus N 8616 6674
10. Jens Michael Thomsen
31 Rue Jean Schneider
L-8272 Mamer
Luxembourg

11. Niels Thyssen
Østre Strandallé 29
8240 Risskov 8617 9036
- Ole Clausen og Ole Schjørring er afgået ved døden.
Kontaktperson: Eva Krog Thomsen (9)

Realister 1968

1. Michael Andersen
Vidågade 3
6270 Tønder 7472 6389
2. Lars Christensen
Hvidemosevej 16
4070 Kirke Hyllinge 4640 4492
3. Anne Marie Elbæk
Fuglevænget 52, Herskind
8464 Galten 8695 4487
4. Grethe Sørensen (f. Jørgensen)
Surhavevej 19
6650 Brørup 7538 2911
5. Rebekka la Cour Pedersen (f. Madsen)
Bispegade 25
6760 Ribe 7542 2526
6. Bjarne Glentved (f. Mogensen)
Adelsvangsvej 4
6760 Ribe 7543 1995
7. Carl Birk Pedersen
Bispegade 25
6760 Ribe 7542 2526
8. * Anne Hollænder (f. Schrøder)
Skyttevej 132
6760 Ribe 7542 2861

Bjarne Jensen er afgået ved døden

Kontaktperson: Anne Hollænder (8)

30-ÅRS JUBILÆUM

Studenter 1973 sa

1. Karen V. Andersen (f. Christensen)
Tale-høre-pædagog
Østergade 16
3250 Gilleleje 4830 1661
2. Mette Ewald (f. Foldberg)
Gymnasieleærer
Nørre Trandersvej 38
9000 Aalborg 9811 6401
3. Susanne Grann
Korrespondent og fysioterapeut
Blokvej 2 F, Lustrup
6760 Ribe 7542 3678
4. Klaus Gunnensen
Bethaniavej 6 B
6670 Holsted 7539 3748
5. Doris Birch Friis (f. Birch Hansen)
Bibliotekar
Nørreskov Bakke 29 D
8600 Silkeborg 8681 5101
6. Svend Erik Holm
Advokat
Gudrunsvvej 17, 1
2920 Charlottenlund 3963 2533

Studenter 1973 sb

- | | |
|--|---|
| <p>7. Claus Højmark
Museumsforvalter
Valdemarsgade 24
5700 Svendborg 6220 1916</p> <p>8. Hanne Jensen
Korrespondent
Krudthusgade 2
5000 Odense C 6614 3602</p> <p>9. Lene Blume Jepsen
cand. mag.
Carstensgade 54
6270 Tønder 7472 6528</p> <p>10. Metha Jørgensen
cand. med.
Hougårdsvej 1
8220 Brabrand 8626 5803</p> <p>11. Birte Larsen
Korrespondent
Dagmarsgade 14
6760 Ribe 7542 3115</p> <p>12. * Else Kirstine Madsen
Bankfuldmægtig
Sandmarken 31
6600 Vejen 7536 3393</p> <p>13. Poul Verner Madsen
Overlæge
Klonhøjvej 29
9800 Hjørring 9892 7107</p> <p>14. * Anne Marie Burmølle-Jensen (f. Neidhardt)
Butiksmedarbejder
Højbyvej 25, Højby
5260 Odense S 6595 8752</p> <p>15. * Ejvind Beck Nielsen
Lærer
Prærien 38
7200 Grindsted 7532 4043</p> <p>16. Kirsten Hedeager Bentsen (f. Nielsen)
Fysioterapeut
Højmarken 10, Mølholm
7100 Vejle 7582 0183</p> <p>17. * Lone Ebbesen Nielsen
Adjunkt
Søndergade 13
4800 Nykøbing F 5486 1273</p> <p>18. Vibeke Stræde Nielsen
Lærer
Bøgevej 8
6760 Ribe 7542 3843</p> <p>19. Lis Petersen
Socialrådgiver
Fasanvej 1
6760 Ribe 7542 0017</p> <p>20. Lene Jacobsen (f. Rosenmay)
Lærer
Agersbækvej 24, Hee
6950 Ringkøbing 9733 5374</p> <p>21. Merete Due (f. Schmidt)
Store Skt Mikkelsgade 2.
8800 Viborg 2169 0311</p> | <p>1. Kirsten Lyngs Andersen
Lærer
Øster Vedstedvej 142
6760 Ribe 7542 3360</p> <p>2. * Meta Degn Hedegaard
Lægeseekretær
Rugmarksvej 16, Skrydstrup
6500 Vojens 7554 2987</p> <p>3. * Mette Bolding
Skolesekretær
Favrlundevej 4
6760 Ribe 7544 1055</p> <p>4. Anne M. Burgemann (f. Simonsen)
Lærer
Margrethevej 6, 6580 Vamdrup . . . 7558 2840</p> <p>5. Helge Conradsen
Lærer
Varminglundvej 15
6760 Ribe 7544 1396</p> <p>6. * Dorit M. Skovmand (f. Gormsen)
Korrespondent
Elboparken 6, Pjedsted
7000 Fredericia 7595 4564</p> <p>7. Lene Hjelme
Hovedvejen 201, Blåkærskov
6040 Egtved 7586 3662</p> <p>8. * Hanne Holm Kjær (f. Paulsen)
Åbakken 27, Bellinge
5250 Odense SV 6596 2876</p> <p>9. Anders Gadegaard Jensen
Læge
Stockflethsvej 15
5230 Odense M 6613 3318</p> <p>10. * Henni B. Mieth (f. Jensen)
Lærer
Halmøvænge 2
5700 Svendborg 6222 1445</p> <p>11. Birthe Jespersen (f. Jeppesen)
Bibliotekar
Skovgårdsparcken 52
7080 Borkop 7586 8758</p> <p>12. Jette Hansen (f. Jensen)
Lærer
H. A. Krügersvej 8
6400 Sønderborg 7443 4119</p> <p>13. * Annelise Sørensen (f. Kjær)
Ullerupvej 91
6780 Skærbæk 7475 2262</p> <p>14. * Kirsten Klok
Tandlæge
Stratvej 5, Sejstrup
6740 Bramming 7517 2940</p> <p>15. Ulla Larsen (f. Michaelsen)
Hans de Hoffmannsvej 20
7000 Fredericia</p> <p>16. Dorte Kahr Raae
Sygeplejerske
Dronning Sofiesvej 3 A
4000 Roskilde 4237 3908</p> |
|--|---|

Kontaktperson: Anne Marie Burmølle-Jensen (14)

17. Helle Porsgaard
Pædagog
Rølighedsvej 11
8722 Hedensted 7589 2232
18. * Ellen Møller (f. Schøler)
Korrespondent
Havretoften 3, Guderup
6430 Nordborg 7445 8099
19. Tove Skals
Lærer
Nørremarksvej 37
7100 Vejle 7586 5273
20. * Karsten Skov
Krogsgade 6, 2. th.
2100 København Ø. 3526 4507
21. Jens Chr. Staal
Stakdelen 47
5220 Odense SØ. 6595 9461
22. Heinrich Sølbeck
Lærer
Vestergade 30
6771 Gredstedbro 7543 1757
23. Johnny Taumann
Lærer
Sprogøvej 43
6710 Esbjerg 7515 4141

Kontaktperson: Mette Bolding (3)

Studenters 1973 mfx

1. * Lillian Mathiesen (f. Brandt)
Vestterpvej 2, Vestterp
7200 Grindsted 7533 7348
2. * Eigil Braagaard
Jasminparken 15
6760 Ribe 7544 5219
3. Henrik Buck
Stennevang 10
6630 Rødding 7484 2858
4. Bente G. Christoffersen
Rosenvænget 42
4291 Ruds Vedby 5826 1403
5. Niels Jørgen Friis
Blegdammen 5, 3.th.
8000 Århus C. 8619 4272
6. * Gunnar Eggert Gram
Ålykke 3
6630 Rødding 7484 1315
7. Ellen Børsting (f. Damgaard Hansen)
Egegårdsvej 13, Himmelev
4000 Roskilde 4636 5600
8. Peter Hjuler (Jensen)
Prinsessegade 8
1422 København K. 3257 1795
9. Erik Blume Jepsen
Østerfænger 1
6760 Ribe 7542 0220
10. Jørgen Kryel
Lollandsgade 51
8000 Århus C. 8619 7648

11. Kjeld Mauritsen
Strengesvej 11
6760 Ribe 7542 4729
12. * Paul Birch Nielsen
Kong Frederiksvej 20
9600 Års 9862 4060
13. Lars Nissen
Johannes Brahmsstrasse 53
D-24768 Rendsburg
Tyskland 0049 4331 149694
14. Carla Træholt (f. Olesen)
Ulriks Allé 69
6270 Tønder 7472 2706
15. * Martha M. Skrydstrup
Lærkevej 9
8660 Skanderborg 8652 4102
16. Poul Søndergaard
Midgårdsvej 20
8800 Viborg 8661 0170
17. * Palle Thomsen
Vestergade 71
5560 Årup 6443 3468
18. Valdemar Thomsen
Hømvej 22
6760 Ribe 7544 1235
19. * Truels Nørholm Truelsen
Gammel Bedervej 5
8320 Mårslet 8629 8165

Kontaktperson: Palle Thomsen (17)

Studenters 1973 mfy

1. * Eydun Arge
Politigården
100 Torshavn
Færøerne
2. * Leif Bengtsen
St. Stensager 16
4320 Lejre 4648 0520
3. * Rita Christiansen
Nørremøllevej 94
8800 Viborg 8661 3681
4. Bjarne Fogtmann
Ribevej 120, Harreby
6510 Gram 7484 5264
5. * Jens Thue Hølmkjær
Sandmarken 31, Askov
6600 Vejen 7536 3393
6. * Jette Janstrup
Fyrrehusene 37
2600 Glostrup 4345 7291
7. Flemming Kühl
Gormsgade 64
6700 Esbjerg 7610 0809
8. * Vagn Lauridsen
Solvænget 46
6870 Ølgod 7524 5431
9. * Anette Lerche
Kratlodden 63
2760 Måløv 4465 4891

10. * Lars Krag Møller
Aldersro 4 A
4681 Herfølge 5621 3053
11. Jakob Thomas Jakobsen
Oplysninger savnes
12. Flemming Nissen
Kraborrevej 6
7000 Fredericia 7556 4690
13. Jens P. Petersen
Nymarksvej 20 N
8320 Mårslet 7556 4690
14. * Karen L. Thomsen (f. Schmidt)
I.P. Jacobsensvej 44, st. th.
8230 Åbyhøj 8625 5577
15. Kim Petersen
Hvesager 77
7300 Jelling 7587 2951
16. Erik Schmidt
Liden Gunversvej 21
7100 Vejle 7572 2469
17. * Bent Vase
Grøndalsvej 252
8260 Viby J. 8628 0575
18. * Franz W. Voss
Allsundvej 39
6400 Sønderborg 7448 5962
19. * Svend-Anker Worm
Lødeje Søndregade 1
2765 Smørum 4468 1106
20. Peter Øllgaard
Jernvedvej 38
6771 Gredstedbro 7543 1027

Ulla Jørgensen (f. Kjær) er afgået ved døden.

Kontaktperson: Flemming Kühl (7)

Realister 1973

1. Jacob Alsing
Assurandør
Ørbækvej 31, Ferritslev
5863 Ferritslev 6598 2875
2. Tom Elmstrøm-Christensen
Teknisk assistent
Seminarievej 119 A
6760 Ribe 7542 3120
3. Niels J. Christophersen
Holsteinsborgvej 29, st. tv.
2720 Vanløse 3871 5358
4. Anton B. Hansen
Automekaniker
Horsbølvej 28, Rejsby
6780 Skærbæk 7475 3589
5. Margit Kristensen (f. Truelsen)
Overvejen 87
5792 Årslev
6. Johannes Madsen
Enderupvej 26, Hviding
6760 Ribe 7544 5507

7. Ejvind Nielsen
Småkarvej 32 A, Hejsager
6100 Haderslev 7457 1317
8. Svend Å. Nielsen
Sparekassefuldmægtig
Grævlingetofte 13, Egebæk
6760 Ribe 7544 5701
9. * Jacob N. Pedersen
Bystævnevej 21
5610 Assens 4051 3103
10. Karen M. Pedersen (f. Elbæk Madsen)
Skraenten 11
6670 Holsted 7539 2882
11. Peter Kjær Schmidt
Omsorgspædagog
Strandvej 7
4733 Tappernoje 5596 5946
12. Agnete R. Sørensen (Thyssen)
Kirkevej 9, Øster Højt
6240 Løgumkloster 2986 9910

Kontaktperson: Svend Å. Nielsen (8)

25-ÅRS JUBILÆUM

Studenter 1978 spr.a

1. Birte Irene Andersen
Åbrinken 31
6900 Skjern 9735 2330
2. Hanne Annette Andersen (f. Beier)
Engparken 105
6740 Bramming 7510 2103
3. Anne-Mette Poulsen (f. Bondegaard)
Nalmadebro 18
6300 Gråsten 7465 0813
4. * Solvejg Byriel
Søndergade 30, Skodborg
6630 Rødding 7484 8840
5. Marianne Østerlund Clausen
Drosselvej 7
5500 Middelfart 8441 8411
6. Mogens Conradsen
Løjt Nørrevang 38, Løjt Kirkeby
6200 Åbenrå 7461 7837
7. * Annette Mees Larsen (f. Jensen)
Søndergade 52, Skodborg
6630 Rødding 7484 8374
8. Kirsten Marie Juul
Kajerødgård 8
3460 Birkerød 4582 2707
9. Hanne S. van Zanten (f. Kjærgaard)
Egegårdsparken 67
4000 Roskilde 4637 2412
10. Mona Agathe Lorentzen
Haraldstedsvej 141
4100 Ringsted 5362 9013
11. Erling Lorentzen
Elmevej 30
6630 Rødding 7484 2345

12. Eva Marie Lorenzen
Rosenvej 5
9300 Sæby 2221 3359
13. Birgitte Nicolaisen
Gl. Kirkevej 12, Kollund
6340 Kruså 7467 8471
14. Helle Merete Kahr (f. Nielsen)
Vorsaaesvej 15 A, st
1972 Frederiksberg 3535 2497
15. Pia A. Thaysen Pjengård
Bøgevænget 5
6690 Gørding 7517 8983
16. Susan Kragh (f. Porsgaard)
Postbox 62
3920 Julianehåb
Grønland 0029 9641370
17. Asger Sareyka Rosenberg
Skovvangsvej 196, 3. th.
8200 Århus N 8610 4525
18. Ingelise Skrydstrup
Kastelsvej 24, 5.th.
2100 Købehavn Ø 3538 4008
19. Bent Axelgård Thomsen
Sigvaldsvej 1
5000 Odense C 6614 8241
20. * Anne Birgitte Nørholm (Truelsen)
Kragemosen 25, Sandrum
5250 Odense SV 6617 0415
21. Lis Warming Rasmussen (f. Warming)
Gyden 7, Bramdrupdam
6000 Kolding 7556 8554

Kontaktperson: Birgitte Nicolaisen (13)

Studenter 1978 spr.b

1. Iben Alvad
Svinballevej 38, Sondrup
8350 Hundslund 8655 0036
2. Helle Graves Christensen
Pallesdamvej 21, Stårup
7840 Højslev 9753 7141
3. * Henrik Dahl
Lille Strandstræde 20, 1. th
1254 København K
4. Helle Højmark
Akacievej 4
8240 Risskov 8617 3950
5. Peter Remmer Langberg
Skolevej 1
8250 Egå 6171 8500
6. Ole Damkjær Nielsen
J.A. Schwartzgade 35
2100 København Ø 3542 6461
7. Merethe Sandholdt
c/o Sandholdt, Tøndervej 52 A
6780 Skærbæk 7475 2027

Linda Huusmann Madsen er afgået ved døden.

Kontaktperson: Iben Alvad (1)

Studenter 1978 m.f.x

1. Lars Beck
Nyringen 29
8240 Risskov 8621 0480
2. Jan Dragsgaard Dall
Ladegårdsvej 12
6100 Haderslev 7453 0452
3. Finn Lausen Ebsen
Nattergalevænget 8, Ribe Nørremark
6760 Ribe 7542 3857
4. Karen Lisbeth Finneemann
Fåborgvej 6, Fåborg
6818 Arre 7519 5087
5. Jens Hansen
Kronen 18
9260 Gistrup 9832 2034
6. Lona Holdt
Færgeslipperne 3
2620 Albertslund 4364 0405
7. Arne Vest Jakobsen
Siestavej 29, st. tv.
2600 Glostrup 4363 3955
8. Hans Ulrich Kleiminger
Heimdalsvej 1, 1
8230 Åbyhøj 8615 1337
9. Jørn Lintrup Madsen
Lustrupvej 28 A
6760 Ribe 7542 4704
10. * Erik Bang Mortensen
Østerving 6
6700 Esbjerg 7518 1594
11. * Allan Møller
Viekær 2, Trørød
2950 Vedbæk 4566 3839
12. Birte Wraa Schlüter (f. Nielsen)
Toften 39
6650 Brørup 7538 3581
13. Jan Peter Flotin Nielsen
Riddermandsvej 18
6760 Ribe 7542 3766
14. Ulrik Olsen
Kirsebærgrenen 179
5220 Odense SØ 6593 2352
15. Mogens Schlüter
Toften 39
6650 Brørup 7538 3581
16. Michael Sønderup
Hospitalsgade 47
6000 Kolding 7550 1990
17. Inga Seeberg Sørensen
Bærhaven 10, Taulov
7000 Fredericia 7556 2070
18. Jan Martin Sørensen
Bjerregårdsvej 3
2500 Valby 3616 6144
19. Jens Mølgaard Villadsen
Stærhøj 4
9260 Gistrup 9833 3744

20. Anni Bech Nielsen
Frankrigsgade 5, 3. th.
2300 København S 3255 3358
21. Hanne Madsen
Ingerslevsplads 5, 4.
8000 Århus C 8619 8102

Kontaktperson: Allan Møller (11)

Studenter 1978 mf.y

1. Poul Erik Brodersen
Jordemoder
Jens Johansensvej 4 A
6100 Haderslev 7453 1539
2. Poul Brunsgaard
Ingeniør
Poppelvej 3
3480 Fredensborg 4848 1197
3. * David Christensen
Ingeniør
Golfvej 84
6715 Esbjerg N 7545 2236
4. Susanne Nielsen (f. Kristensen)
Sygeplejerske
Rugbjergvej 24, Rugbjerg
6230 Rødekro 7466 4111
5. * Birgitte Knudsen
Sygeplejerske
Palnatokesvej 34, 4. tv.
5000 Odense C 6613 7989
6. Karin L. Hansen
Socialpædagog
Gellerupvej 36
6800 Varde 7522 4739
7. Karen Marie Beck
Pædagog
Kirkegade 21, Bedsted
6240 Løgumkloster 7477 7459
8. Ejvind Pedersen
EDB-assistent
Trællerupvej 2, Trællerup
4000 Roskilde 4640 1294
9. Lene Pedersen Franch
Sygeplejerske
Skyttevej 34
6760 Ribe 7543 2032
10. * Niels Peter Rindom
Skatterevisor
Svinget 9 A
6240 Løgumkloster 7474 5851

Kontaktperson: Ejvind Pedersen (8).

20-ÅRS JUBILÆUM

Studenter 1983 spr.a

1. Niels Bundgaard
Torbenfeldtvej 2. th.
2700 Brønshøj 2620 2093
2. Søren Eriksen
Stengårdsvej 48, st. mf.
6705 Esbjerg 7514 0645

3. Alice Fuglsang
Kærmarksvej 15, Brøns
6780 Skærbæk 7475 3633
4. * Marianne N. Gyldenkerne (f. Hansen)
Karlumerstrasse 1
D-25926 Ladelund
Tyskland 0049 4666 95973
5. Joan Jacobsen
Rørkjærsgade 6
6700 Esbjerg 7513 7910
6. * Birgitte K. Tørnquist (f. Kargo)
Bankassistent
Vester Vedstedvej 4 A, Egebak
6760 Ribe 7544 5466
7. * Helle Larsen
Strandvej 12
9560 Hadsund 9857 2257
8. Claus Petersen Lundtofte
Rylevænget 8
6760 Ribe 7541 0816
9. Karen Busch Nielsen
Lærer
Bakkedraget 31
3460 Birkerød 4581 8191
10. Lisa Brandt (f. Nielsen)
Kærmindevej 20
7400 Herning 9712 4904
11. Lone Baggersgård Petersen
Socialrådgiver
Nymarksvej 20 L
8320 Mårslet 8629 8545
12. Tove Hedegård Rasmussen
Lærer
Jernbanegade 8, 1. th.
6200 Åbenrå 7363 0099
13. Michael Scheel
Hildertunet 12
N-1341 Slependsen
Norge 0047 6735 9710
14. Bent Schmidt
Vestervang 31, 4. tv.
8000 Århus C 8618 9626
15. Susanne Pedersen (f. Schmidt)
Åbenråvej 35, Hjordkær
6230 Rødekro 7466 5555
16. * Elsebeth Knakkegård (f. Simonsen)
Kornmodsbakken 180
8210 Århus V 8675 1270
17. * Ingrid Sochting
119 First Street, V3L 2G3
New Westminster BC,
Canada 0016 04527 7735
18. Inge Vibeke B. Sørensen
Baslundvej 49, Askov
6600 Vejen 7536 6949
19. Sanne G. Konstmann (f. Thyssen)
Gasse Høje 26
6780 Skærbæk 7475 2702

20. Lisbeth Warrer
Mulvadvej 57
6740 Bramming 7517 2365
21. Anette Vejrup
Lovrupvej 23, Nr Lovrup
6690 Gørding 7517 8859
22. Helene Wonsbek Rasmussen
Hornsherredvej 430
4070 Kirke Hyllinge 4640 4161

Kontaktperson: Birgitte K. Tørnquist (6)

Studenter 1983 spr.b

1. Hans Henrik Andersen
Maskinmester
Søvej 10, Jels
6630 Rødding 7455 3022
2. Pia Andersen
Lærer
Bøgevej 2
6760 Ribe 7542 4599
3. Bente Maimburg Bennedsen
Finsensvej 39
6760 Ribe 7541 0152
4. Christian C. Christensen
Lærer
Brombærvangen 13
2650 Hvidovre 3677 8499
5. Gitte Egebjerg Ibsen
Korrespondent
Frankensteinerstrasse 22
D-64297 Darmstadt
Tyskland
6. Alice Fabrin Jakobsen
Strandvejen 8
6000 Kolding 7552 7384
7. Ina Holm Nicolajsen (f. Jensen)
Indkøber
Gyvelvej 13
6740 Bramming 7517 2032
8. Steen Føge Jensen
Arkitekt
Akacievej 24
2830 Virum 4583 2353
9. Lis Johannsen
Lærer
Favrlundvej 12
6760 Ribe 7544 1260
10. Hanne Høy Kristensen
Sygeplejerske
Hjortkærvej 13
6740 Bramming 7519 1081
11. Helle Lillesø Wolff
Sygeplejerske
Røjumvej 48
6400 Sønderborg 7442 5806
12. Pia Annette Arthur (f. Lundgaard)
Postbox 59162 Mangere Bridge
Auckland
New Zealand

13. Ann Nedergaard
Fysioterapeut
Digtervangen 5
6800 Varde 7522 0958
14. * Niels Erik Folmann
Direktør
Farum Hovedgade 90
3520 Farum 4499 4277
15. Susanne Helmi Rangman (f. Nielsen)
Køkkenchef
Snogegårdsvej 53
2820 Gentofte 3976 3270
16. Lone C. Stephensen (f. Petersen)
Ergoterapeut
Brørsonsvej 3
6760 Ribe 7542 0741
17. Laila Borggaard (f. Svendsen)
Plejhjemsassistent
Hjortetoften 4, Egebæk
6760 Ribe 7544 5361
18. Kirsten Sørensen
Mejerivej 2, Brundby
8305 Samsø 8659 0420
19. Pia Toftdahl (f. Thyssen)
Korrespondent
Hvedevænget 19
6600 Vejen 7536 3435
20. Dorthe Vestergaard
Bankassistent
Toften 16
6760 Ribe 7541 0317

Kontaktperson: Niels Erik Folmann (14)

Studenter 1983 spr.c

1. Ellen M. Dahl
mag. art.
Lipkesgade 22, 4. th.
2100 København Ø 3538 9580
2. Annette Tønder (f. Jacobsen)
Korrespondent
Joachim Larsens vej 7
2000 Frederiksberg 3644 4620
3. Britta Skou Karstens
Lærer
Hejls Landevej 68
6094 Hejls 7456 8493
4. Jens O. Lasthein
Fotograf
Skånegatan 70, 4
S-116 37 Stockholm
Sverige 0046 8641 3059
5. Signe Lund
Tobøl Fælledvej 3
6683 Føvling 7539 8268
6. Helle Langhede Olsen
Tandlæge
Tjørnevænget 25
6541 Bevtoft 7451 4909

7. Anita Kielgast Røddik (f. Poulsen)
Ørnsøvej 9
8600 Silkeborg 8680 1729
8. * Lis Rosenberg
Disponent
Bloomenkamp 10
D-25917 Leck
Tyskland 0049 4662 2369
9. Jens Juhl Søberg
Stærebo 3
2665 Vallensbæk 4353 2532
10. Lena Warming (f. Thyssen Warming)
Marketingchef
Stensballe Strandvej 123
8700 Horsens 7565 5820

Kontaktperson: Ellen Dahl (1)

Studenter 1983 mfx

1. Bjarne Gylling Andersen
Jernvedvej 6
6771 Gredstedbro 7543 1216
2. Dorte Waldemar (f. Andersen)
Kirkevangen 6, Bryndum
6715 Esbjerg N. 7516 7252
3. Ole Arrendtorp
Rahbeks Allé 7
6650 Brørup 7538 4333
4. Annette Sjøgren
Stavnagervænget 11
6760 Ribe 7541 0268
5. Carsten Christensen
Ørbækgårds Allé 717
2970 Hørsholm 4516 1786
6. * Søren Ellegaard
Landinspektør
Sofievej 9, 3. tv.
2840 Holte 4541 1944
7. Charlotte Nielsen (f. Hansen)
Stagebjergsparken 27
6051 Almind 7550 6195
8. * Marti Storm Prinds (Per Hansen)
Jasminparken 35
6760 Ribe 7542 1118
9. * Kirsten Th. Hinge Jepsen (f. Hinge)
Hvøbækvej 8, Hvøbæk
8660 Skanderborg 8653 1395
10. * Lars Iversen
Dyrlæge
Planteheldvej 16
2650 Hvidovre 3648 0904
11. * Karin Alnor Ulrich (f. Jensen)
Solagervej 12
8250 Egå 8622 8649
12. Lone Kraus Ledderer (f. Kraus)
Krengerupvænget 57.
5230 Odense M 6614 5018
13. Mette Sandfeld (f. Krog)
Holger Drachmanns Allé 20
6700 Esbjerg 7512 7204

14. * Doris Skov Larsen
Sygeplejerske
Valborgvej 11
3660 Stenløse 4717 0214
15. * Estrid Hasager (f. Madsen)
Skellerupvej 59, Linå
8600 Silkeborg 8684 1814
16. Ole Mathiesen
Søagerparken 102
2670 Greve 4390 7490
17. Anne Andersen (f. Paasch)
Tingvejen 73
6780 Skærbæk 7475 3475
18. Asger Greval Petersen
Tueshøj 2, Holmsland
6950 Ringkøbing 9659 2131
19. * Jan Poulsen
Sct. Nicolajgade 5
6760 Ribe 7542 3072

Kontaktperson: Søren Ellegaard (6)

Studenter 1983 mfy

1. Grete Brunsgaard
Vesterlundvej 3, Grimstrup Krat
6818 Årre 7519 1800
2. Ingegerd J. Christensen
Frørparken 36
8320 Mårslet 8672 2222
3. Hans Einar Christiansen
Kolkærvej 2, Kejlstrup
8410 Rønde 8636 7447
4. Hans Jakob Eriksen
Esbern Snares Gade 14, 2. tv.
1725 København V 3331 3615
5. Bent Gabelgaard
Mosebakken 7
2830 Virum 6137 9330
6. * Finn D. Gormsen
Saloparken 337
8300 Odder 8654 5250
7. Lyng Grann
Præstetoften 57
8330 Beder 8693 8140
8. Anna Boel Hansen
Hårbyvej 39, Hårby
8660 Skanderborg 8652 1980
9. * Lars Henrik Hansen
Frederik VII's vej 1
3400 Hillerød 4824 4742
10. Anette Holm (f. Høholt)
Dragonvej 35
6270 Tønder 7472 5229
11. Berith Gade (f. Jensen)
Åsesvej 167
N-1300 Sandvika
Norge 0047 6713 7964
12. Kim René Jensen
Tårnvej 67, 2. tv.
2610 Rødovre 3641 8102

- | | | | | | |
|-------|--|-----------|---|--|-----------|
| 13. | René Karpantchof
Guldbergsgade 51 A, 3. tv.
2200 København N. | 3535 3445 | 8. * | Poul Beck Nielsen
Højgade 15, st. th.
6100 Haderslev. | 7453 5971 |
| 14. | Jan B. Madsen
Toftvængets Allé 2
3520 Farum | 4495 0811 | 9. | Helle B. Jessen (f. Petersen)
Oplysninger savnes | |
| 15. | Torben Marcussen
Granbakken 3
8860 Ulstrup | 8646 3019 | 10. | Kristian B. Sandvej
Tammerisvej 23
8240 Risskov | 8618 3435 |
| 16. | Lone Hjort (f. Melgaard)
Kirkegade 4 A, Vejrup
6740 Bramming | 7519 0388 | 11. | Ejnar B. Schultz
Flintebakken 218
8240 Risskov | 8621 9396 |
| 17. | Lone Jespersen (f. Mikkelsen)
Finsensvej 31
6760 Ribe | 7541 1801 | 12. * | Pia Berndt (f. Sørensen)
MBA, HD
Sortemosevej 118
2730 Herlev | 4444 2171 |
| 18. | Mette Nielsen
Slagelsegade 11
7400 Herning | 9721 1769 | 13. | Martin Thøfner
G.A. Hagemannsvej 27
3070 Snekkersten. | 4926 6232 |
| 19. * | Helle Peltonen Borgholt
Astrupvej 46
2700 Brønshøj | 3860 3020 | 14. | Anette Schack Aarhus
Æblehaven 41
6000 Kolding | 7553 7124 |
| 20. | Hardy Paaskesen
Voddervej 7, Vodder
6780 Skærbæk | 7475 7123 | <i>Kontaktperson: Poul Beck Nielsen (8)</i> | | |
| 21. | Jette Schultz
Varnæsvej 567, Felstedskov
6200 Åbenrå | 7468 1810 | 15-ÅRS JUBILÆUM | | |
| 22. | John Sørensen
Plougstrupvej 107, Plougstrup
6771 Gredstedbro | 7543 5555 | Studenter 1988 a | | |
| 23. | Gurli Thøgersen
Farup Kirkevej 29 C, Farup Kirkeby
6760 Ribe | 7544 1688 | 1. | Inger Balle
Christiansvej 51, st
5700 Svendborg | 6222 4670 |

Kontaktperson: Helle Borgholt (19)

Studenter 1983 m/z

- | | | | | | |
|----|---|-----------|-------|---|-----------|
| 1. | Conny B. Asmussen
Veksovej 37
2700 Brønshøj | 3834 7602 | 2. | Torben F. Bang
Grønningen 4
8783 Hornslyd | 7568 8560 |
| 2. | Anette Boysen Schultz (f. Boysen)
Flintebakken 218
8240 Risskov | 8621 9396 | 3. | Marianne Boldt
Dronningholmsvej 19, st.
5700 Svendborg | 8280 0383 |
| 3. | Jette Brabrand
Egebjergvej 51 a.
2750 Ballerup | 4468 3848 | 4. * | Pernille Græsdal
Langelandsgade 112
8000 Århus C | 8676 1996 |
| 4. | Nina Sybille Dam
Søllerødgade 53, 3.
2200 København N. | 3585 1357 | 5. | Anette K. Poulsen (f. Jørgensen)
Falkevej 4
6760 Ribe | |
| 5. | Christian Hundebøl
c/o Hygummark 1
6630 Rødding | 7484 5212 | 6. | Ida Jørgensen
Istedgade 60, 1. tv.
1650 København V. | 3325 7112 |
| 6. | Jørgen Schmidt Kristensen
Kløvervej 21, 1. mf.
6000 Kolding | 7552 6470 | 7. | Solvejg Kjær
Darumvej 3
6771 Gredstedbro | 7543 2071 |
| 7. | Inger Marie Schack (f. Nielsen)
Højrupvej 10, Højrup
6510 Gram | 7482 6157 | 8. | Allan Henrik Kock
Chr. Bergsvej 9
6000 Kolding | 7554 2215 |
| | | | 9. | Konnie Knudsen (f. Nielsen)
Østergade 35, Felsted
6200 Åbenrå | 7468 6809 |
| | | | 10. * | Søren Heide
Ingeborgvej 16
5000 Odense C. | 6614 5104 |
| | | | 11. | Allan Samsøe
Elmegade 23 E
6740 Bramming | 7510 2898 |

12. Kirsten Sønderby
Idum Kirkevej 55, Idum.
7500 Holstebro 9748 5024
13. Britt Thyssen Warming
Beirut, Libanon
E-mail: Rasmus@kallassi.com.lb

Kontaktperson: Kirsten Sønderby (12)

Studenter 1988 b

1. Linda Andersen
Korrespondent
c/o Mary Andersen
Violvej 13
6650 Brørup
2. Jytte Kirstine Brink
Husmand
Birkesigvej 3
6740 Bramming 7517 4090
3. Mai-Britt Jensen
Mølleparkvej 2, 6. vær 2
6715 Esbjerg 7545 4846
4. Helle Vejby Jørgensen
Skolelærer
Pilebro 20
2730 Herlev 4491 5816
5. * Birgitte Kjærsgaard
cand. ling. merc.
Skejbygårdsvej 252
8240 Risskov 8621 5840
6. Tina Noer
Tandlæge
Fuglesangs Alle 55
8220 Århus V 8678 7823
7. Laila Thiim
Handelsskolelærer
Lansigparken 25
6740 Bramming 7610 0108
8. Anette Allan (f. Højberg Thyregod)
Landmandskone
Beachroad Foster Victoria 3960
Australien 0061 3568 2375

Kontaktperson: Mogens Hessellund (z 4)

Studenter 1988 x

1. Else Margrethe Andersen
Engblommevej 39, st. th.
2400 København NV 3966 6694
2. * Sussie Salin (f. Andersen)
Ålekistevej 222 B
2720 Vanløse
3. Jens Stubbe Arndal
Skelagervej 628
8200 Århus N 8676 5020
4. Pia Brink Hansen
Rugvænget 20
6600 Vejen 7536 1744
5. Tanja Sørdal Brink
Skonager 14
6760 Ribe 7542 2775

6. * Morten Ellegaard
Christiansø 12, dør 5
3760 Gudhjem 5646 2110
7. Jan Eriksen
Gammel Bagsværdvej 54
2800 Kgs Lyngby 4593 6490
8. Annette Fisker
Adilsvej 11, 1. tv.
2000 Fredeiksberg 3811 8850
9. Hans-Henrik Hansen
Lersø Parkallé 11, 1.tv.
2100 København Ø. 3920 4321
10. René Hansen
Erantisvej 7
6650 Brørup 7538 3470
11. Marie Louise Wulff (f. Bech Jensen)
Nabben 36
5683 Hårby 6473 1864
12. Jette Berg Bruun (Jørgensen)
44, Bd Henri Sappia
"Les Phillipines" Le Batangas
06100 Nice
Frankrig
13. Marianne Klose
Strandboulevarden 164, 3. tv.
2100 København Ø. 3920 7532
14. Lars Henning Larsen
Ellebjergvej 30, st. th.
2450 København SV 2240 4932
15. Lars Nielsen
Birkelunden 2, 2. tv.
6705 Esbjerg 7547 1790
16. Preben Schmidt Nielsen
Ingeniør
Havebakken 29
9200 Ålborg SV 9818 9748
17. * Lars Mullesgaard Pedersen
Hostrupvænget 59, 3. 04.
9500 Hobro 9851 0217
18. Lone Rosager Poulsen
Vestergade 36
3200 Helsingø. 4879 0234
19. Pernille Schulz
15 Honiton Gardens, Gibbon Road
Nonhead
London SE15 2AT
England
20. * Susanne Stenderup
Tanderup Digevej 28
6760 Ribe 7542 5396
21. Tina McCaffrey (f. Sørensen)
Højgårdsvej 21
6100 Haderslev 7453 2028
22. Jane Thingholm
Rønnebærparken 49
6760 Ribe 7541 0290

Kontaktperson: Lars Mullesgaard Pedersen (17)

Studenter 1988 y

1. Michael Stig Christensen
Læge
Digtervænget 3
6800 Varde 7522 3641
2. * Jesper Guldberg Hansen
cand. scient.
Oddervej 68.
8270 Højbjerg 8672 5609
3. * Hanne Hostrup Kim (f. Hostrup)
270 Mendham Road, Morristown
N.J. 07960
USA
4. Bente Høhrmann
Advokatsekretær
Hedevangen 12
6670 Holsted 7526 4523
5. Marion Eriksen (f. Høhrmann)
Karlsgårdevej 59, Karlsgårde
6800 Varde 7539 1036
6. Lars Aage Knudsen
Skorpionen 55
3650 Ølstykke 2330 0135
7. Sofus (Thomas) Toftegaard Knudsen
Oplysninger savnes
8. * Gitte Vind Sørensen (f. Larsen)
Folkeskolelærer
Jomsborgvej 33
5000 Odense C. 6617 8782
9. Henriette Julius Rizzo (f. Lassen)
Sygeplejerske
11 Phythian Rd, Apt C
Annapolis 21402, Md
USA 001 410 295 0901
10. * Ane Volf (f. Lorenzen)
Bygningsingeniør
Norgesgade 50, 1. th.
6700 Esbjerg 7513 9232
11. Tina Lykke
cand. merc
Sjælstoftvej 7
2730 Herlev 4494 2939
12. Brian Dixen (Møller)
Redaktør
Banetofte 2
3660 Stenløse 4712 0026
13. * Michael Olsen
Ingeniør
c/o Bent Olsen
Svankærvej 33
6760 Ribe 7542 1802
14. Winnie Lolk Pallesen
Hjemmesygeplejerske
Agervej 4
6862 Tistrup 7529 1279
15. * Hans Otto Frederik Paludan
cand. scient. pol.
Astrupvej 735
9800 Hjørring 9896 5590

16. Lone Bøhme Petersen
Oplysninger savnes
17. * Søren Præstholt
PhD-stud
Dønnerupvej 9, st.
2720 Vanløse 3876 1299
18. Vivi Færch Simonsen
Sejerøgade 11, 4. th.
8000 Århus C 8612 7230
19. Flemming Skov
Organist
Ålundevej 14
6753 Agerbæk 7519 6850
20. Henriette Sørensen
Sygeplejerske
Gårdbovej 8
9850 Hirtshals 9894 5306
21. Jens Fyhn Sørensen
Akademisk medarbejder
Klubvej 13, 2. th.
6700 Esbjerg 2532 5608
22. Lené Agathe Teilmann
Foldingbrovej 9
6660 Lintrup 7485 5509
23. Tore Westerlund
stud. scient.
Blangstedgårds Allé 85
5220 Odense SØ 6619 0486

Kontaktperson: Jesper Guldberg Hansen (2)

Studenter 1988 z

1. Lars Benmouyal
Vinimportør "Vinkælderen"
Allégade 43
5000 Odense C. 6591 3102
2. Claus Peter Dahl
Matematiker
Abel Cathrinesgade 6, 4. th.
1654 København V. 3386 1618
3. Per Henriksen
Premierløjtnant
Herman Bangsvej 8
6100 Haderslev. 7453 5740
4. * Mogens Hessellund
EDB-konsulent
Vesterled 2
8300 Odder. 8656 0286
5190 0286
5. * Lars Nicolaj Hørlyck
Bygningsingeniør
Tjebberupvej 65
4300 Holbæk 5343 8846
6. Claus Jepsen
c/o Hans Peter Jepsen
Lærkevænget 10
6760 Ribe 7542 1057
7. Lone Josephsen
Gymnasielærer
Ribe Landevej 82 B
6100 Haderslev. 7452 3048

8. * Ann Tanja Tækker (f. Paulsen)
Tornumgårdsvvej 4
6660 Lintrup 7485 5600
9. Helle Poulsen
Klinikassistent
Gl. Viborgvej 6
8900 Randers 8641 5459
10. Betina Jensen (f. Rasmussen)
Hjemmegående
Nisset Bygade 38
8632 Lemming 8685 9219
11. Christian Ravn
Gårdejer
Folevej 4
6630 Rødding 7484 5965

Kontaktperson: Mogens Hessellund (4)

10-ÅRS JUBILÆUM

Studenter 1993 a

1. Bente Dahl Christensen
Hr Henneksvej 4, 1.
9000 Ålborg 9811 1733
2. Laila Christensen
Stadionvej 13, st. tv.
6760 Ribe 2244 1637
3. Irene Erbou
Rude Havvej 140
8300 Odder 8655 9511
4. * Jacob Øllgaard Hansen
Rantzausgade 50 B, 4. th.
2200 København N. 3534 1715
5. Janne Vigsø Henningsen
Dannebrogsgade 8, 2. tv.
8000 Århus C 8619 0348
6. Krista Friis Jensen
Kløvervej 72 F, 2.
6100 Haderslev 7352 0781
7. Alex Jordt
Præstegade 12 A, 1. 4
6100 Haderslev 7452 6614
8. Mette Lagoni
Østerfener 7
6760 Ribe 7542 4622
9. Lisa Christine Lauridsen
Benedictsgade 12, 2. th.
5000 Odense C 6591 9896
10. Stine Vestergaard Laursen
Samsøgade 37, 4. tv.
8000 Århus C 8618 5495
11. Sandha Ammitzbøll
c/o Skov Madsen
Håndværkervænget 2
6740 Bramming 7517 3440
12. Lene Nielsen
Lokesvej 6 A
6100 Haderslev 7452 2917
13. Eva Tjørnelund Nissen
c/o Bakkegårdsparken 21
6630 Rødding 7484 1494

14. Henrik Ohlsen
Benedictsgade 12, 2. th.
5000 Odense C 6591 9896
15. Malene Paasch
Istedgade 71, 1. tv.
1650 København V. 3379 7898
16. Janne Østergaard Pedersen
Baldersgade 75, 4. th.
2200 København N. 3581 8702
17. Henriette Ørum Petersen
Korsbrødregade 34 C, 1.
6760 Ribe 7542 5665
18. Jens Dixen Radmer
Dannebrogsgade 24, 1. th.
9000 Ålborg 2644 3986
19. Tanja Jessen Schwartz
Haderslevvej 52
6760 Ribe 7541 1756
20. Pernille Fog Svendsen
Baldersgade 75, 4. th.
2200 København N. 5381 8702
21. Torben Kruchov Rachlitz
Drejogade 36
5000 Odense C 2896 9955
22. Brian Terp Sørensen
Vigerslevvej 290, st. tv.
2500 Valby 3645 8108
23. Charlotte Runge Sørensen
Tolderundsvej 89, 2. tv.
5000 Odense C 6614 4159
24. Minea Stenderup Sørensen
Bakkevej 3 H
5762 Vester Skerninge 6224 1719
25. Helle Blomgren Thomsen
Sjællandsgade 59 A, 1.
2200 København N. 2679 3506
26. Louise Dorthea Vind
Store Kannikestræde 2
1169 København K. 7730 9388

Kontaktperson: Stine Laursen (10)

Studenter 1993x

1. * Julie Bangsborg
Anesmindevej 10
8660 Skanderborg 8611 7371
2. Iben Bolvig
Skovvangsvej 60, 4. th.
8200 Århus N 8610 6585
3. Allan Christensen
Tordenskjoldsgade 19, st.
8700 Horsens 4082 7605
4. Jacob Nyholm Christensen
Skovbrynet 2
2800 Lyngby 4596 1313
5. Janne Buck Christensen
Skolegade 13, V8
6700 Esbjerg 7572 7950

6. Lina Christensen
Gammalgårdsallé 27, 3. lejl 34
2665 Vallensbæk Strand 4691 5077
7. Jeppe Christiansen
Gyldenlakvej 39, kælder
2300 København S 3258 2478
8. Lisbeth Christoffersen
Violvej 62
6650 Brørup 7538 1962
9. Trine-Maria Frederiksen
Engdalsvej 96
8220 Brabrand 8626 1409
10. Lene Gantzel
Nørregade 124 A, tv.
6700 Esbjerg 4034 1625
11. * Jonas Ellehaug Hansen
Frederiksberg Bredegade 13 B
2000 Frederiksberg 3834 5599 + 381
12. Ivan Jonassen
Mjøsengade 13, 2. tv.
2300 København S 3284 8787
13. Anne Lau
Sportlaan 205
7833 CL Nieuw Amsterdam
Holland 0031591556172
14. Janne Lindblad
c/o Hans Jacobs vej 58
6760 Ribe 7542 1073
15. * Heidi Chapman (f. Lundtofte)
63 Fosterroad
Abington OX14 1YW
UK 00441235550217
16. Kristina Bolbro Nielsen
Egholtvej 8
6600 Vejen 7558 6892
17. Frank Schøsler Olsen
Varming Vesterby 26
6760 Ribe 7542 4447
18. Mette Gjørup Pedersen
Vestergade 24, 1. th.
7500 Holstebro 9742 1675
19. * Carsten Poulsen
Ronæs Brovej 2
5580 Nørre Åby 6442 1806
20. Dorte Holst Schmidt
c/o Schmidt, Torvegade 8
6510 Gram 7482 2060
21. John Schneider
J. Michaelsens Gade 2, 1. mf.
8000 Århus C 8619 0582
3. Stefan Vesti Brorson
Ternevej 7, 1.
2000 Frederiksberg C 6065 7595
4. Dennis Børsting
Dannebrogsgade 8, 2. tv.
8000 Århus V 2615 0348
5. Hanne Carstensen
Palleshavevej 18
5750 Ringe 4096 1939
6. Malene Hadrup
Finlandsgade 18 a, 2. -6
8200 Århus N 8250 7797
7. Jens Hjerrild Hansen
Nøddebovej 77 A, vær 603
3480 Fredensborg 2513 4283
8. * Anna Ilsoe
Storm Petersens Vej 4, 202
2000 Frederiksberg 3888 5575
9. Mette Jørgensen
c/o E. og K. Jørgensen
Storegade 107
6740 Bramming 7517 4423
10. Kathrine Lindhardtzen
Vodskov Byvej 42 a
9310 Vodskov 9829 4984
11. Henrik Mortensen
Nederdammen 26, 1. th.
6760 Ribe 2083 5200
12. Lene Nielsen
Nørre Landevej 40, Kegnæs
6470 Sydals 7440 5144
13. Jeanette Vindberg Nissen
Gormsvej 20
4000 Roskilde 4637 2474
14. Lotte Bjerg Olesen
Strib Landevej 84
5500 Middelfart 6441 1240
15. Jane Platz
Hjørringgade 15, 2. tv.
2100 København Ø 3526 1748
16. Kirsten Jessen Poulsen
Belleveugade 4
6000 Kolding 7552 2066
17. Hans Schack
Oplysninger savnes
18. Katja Kosegarten Schmidt
Randerup 37
6261 Bredebro 7471 6624
19. Geraldine Ruth de Silva
Anders Henriksens Gade 7, 3. tv.
2300 København S 6146 1867
20. Anette Aagaard Thuesen
Vesterengevej 7
6760 Ribe 7541 1575
21. Tobias Tobiasen
Dronninggårds Allé 7, 2. th.
2840 Holte 4541 0185
22. Søren Vesterlund
Teglårdsparken 46 F
5500 Middelfart 2460 8483

Kontaktperson: Jonas Ellehaug Hansen (11)

Studenter 1993 y

1. * Mette Nørregaard Rasmussen
Middelfartvej 149, 1. tv.
5200 Odense V 5180 7677
2. * Klaus Billund
Nordre Fasanvej 158, 3. tv.
2000 Frederiksberg 3834 1567

23. * Susanne Wind
Eltangvej 208
6000 Kolding 7551 5544

Kontaktperson: Anette Thuesen (20)

Studenter 1993 z

1. * Lars Chr. Andreasen
Gl Ålborgvej 49, 2. th.
8800 Viborg 8660 2827
2. Steffen Veisig Bruun
Nordre Ringgade 112, 1. tv.
8200 Århus N 8616 2094
3. Claus Weirsøe Dahl
Andreas Bjørns Gade 16, 5. th.
1428 København K 3254 8981
4. * Niels Jørn Friborg
Gammel Jernbanegade 5, 2. tv.
2500 Valby 3646 9856
5. * René Hansen
Nørregade 54
6740 Bramming 7517 3314
6. * Jette Kjerrumgaard Witt (f. Johansen)
Heltzensgade 3, 3. tv.
5000 Odense C 6613 8742
7. Morten Heuer Jørgensen
Hygumvej 13, Fole
6510 Gram 7482 0506
8. Marie Nykjær Larsen
Ordrup Jagtvej 54 B, 1. th.
2920 Charlottenlund 3888 1720
9. Niels Pinborg Lorenzen
Frankrigsgade 80, st. th
2300 København S 2010 1313
10. * Allan Lundgaard
Brohusgade 18, 1. tv.
2200 København N 3536 6929

11. Tilde Schellerup (f. Madsen)
Esbjergvej 14, Starupsminde
6670 Holsted 7539 1686
12. Søren Mathiesen
Gyldenløvesgade 15, st. tv.
5000 Odense C 6612 3707
13. Signe Møller Jørgensen
J.M. Thielesvej 12, 4. th.
1961 Frederiksberg 3537 1224
14. * Thomas Neesen
Silkeborgvej 118, 2. tv.
8000 Århus C 8675 2227
15. Elin Kjær Brøndum (f. Nielsen)
Gørdingvej 112
6690 Gørding 7543 5600
16. * Svend Pedersen
Kjærgårdsvej 24, Hunderup
6740 Bramming 7517 4309
17. Trine Vedel Pedersen
Fælledvej 10 A, lejl 504
2200 København N 3539 4550
18. * Susanne Grud Petersen
Fyensgade 16
8700 Horsens 7562 0331
19. Lisa Schmidt
Ulvevej 60, 2. tv. Gjesing
6715 Esbjerg N 7515 9524
20. Pia Sørensen
Midtgårdsvej 2, Stenderup
6683 Føvling-7539 8267
21. Morten Probst Witt
Heltzensgade 3, 3. tv.
5000 Odense C 6613 8742

Kontaktperson: Allan Lundgaard (10)

Studenter 2003

Årgang	Levende	Medlemmer
1928	1	1
1933	7	4
1938	8	6
1943	11	8
1948	16	9
1953	25	18
1958	35	24
1963	45	23
1968	71	28
1973	83	32
1978	59	9
1983	108	19
1988	77	17
1993	91	17

I alt 637 215

Jubilærer ialt
Medlemmer
% medlemmer

Realister 2003

Årgang	Levende	Medlemmer
1928	6	2
1933	5	3
1938	6	5
1943	15	13
1948	17	7
1953	23	14
1958	23	13
1963	29	7
1968	8	1
1973	12	1

144 66

781
281
36, hvilket er væsentligt mindre end sædvanligt

OBS - 40 års jubilarer - OBS

Ude ved plantagen nord for byen - lige drejet om ad Farupvej, inden Jernkjærvej - står i skovbrynet en bænk, dejlig at sidde på og kigge ind mod Ribe. Bænken er hvidmalet med røde gavle, som nu ordentlige bænke i Ribe er det. Dog adskiller netop denne bænk sig ved at have en messingplade på ryglænet; en plade som netop i sommertiden kommer til at se ganske ny ud. Inskriptionen lyder: In memoriam sc(h)olae Ripensis - Anno Domini MDCCCLXIV - N.N. Bænken skænkedes af N.N. = Nicolai Nyholm i 1914 til plantagen (Forskønnelseskomitéen), som lod den opstille der, hvor Nyholm så Ribe for første gang, da han 50 år tidligere kom til byen for at skulle læses op til studentereksamen af Katedralskolens daværende rektor Bendtsen. Siden da har de nydimitterede studenter i mange år lagt deres køretur ud omkring bænken og pudset mindepladen. Efterhånden som studenterholdene blev større, og der til køreturen krævedes flere vogne, blev traditionen svigtet. For nogle år siden blev den taget op igen af 40-års jubilarerne. Og siden har pladen hvert år efter translokationen skinnet i sin nypudsethed. Bænken venter også i år besøg af 40-års jubilarer.



Generalforsamling i Ripenser-Samfundet 27. februar 2003 i København

Formandens velkomst

På bestyrelsens vegne byder jeg velkommen til årets generalforsamling, som i år afholdes i København.

Vi er taknemlige for atter at kunne holde generalforsamlingen i Ny Carlsbergfondets Lokaler i »Bryggergaarden«, med Hans Edvard Nørregård-Nielsen som vært.

Det er tredje gang vi har mulighed for at holde generalforsamling i disse smukke

rammer og spørger os selv, hvor mange gange en begivenhed skal indtræffe før man kan tale om, at der er etableret en tradition? Man prøver som formand at overbevise sig selv om, at aftenens virkelige attraktion er Ripenser Samfundets generalforsamling.

Som dirigent for generalforsamlingen vil bestyrelsen gerne bringe Carl Rise Damkjær i forslag.

Formandens beretning

Ripenser-Samfundet trives. Antallet af tidligere og nulevende elever udgået fra skolen er 5.137. Heraf er 2.085 medlemmer, altså 40,6 %. Der er tilkommet 100 nye medlemmer i 2002, den nye årgang er på 137.

Kontakten til medlemmerne er helt grundlæggende for foreningens arbejde og forudsætter en løbende efterforskning. Denne adresse efterforskning har igen i år ligget i hænderne på Johs. Jensen, som med bistand fra 50 kontaktpersoner har indsamlet oplysninger til årets jubilarservice.

I år skulle der indsamles oplysninger på 795 jubilarer. Af disse er 14 afgået ved døden. Af de resterende 781 er der kun 4, som det ikke er lykkedes at efterspore oplysninger på, altså et opsporingsresultat på mere end 99,5 %.

Der er grund til at takke Johs og kontaktpersonerne for det imponerende resultat. Desværre må bestyrelsen konstatere, at i år er kun 280 eller 35 % af jubilarerne medlemmer af RS og at andelen i år er mindre og udgør en mindre andel, end det

tidligere har været tilfældet. Det giver anledning til nogle overvejelser, som jeg senere skal komme ind på.

Kontakten til og mellem medlemmerne fremmes betydeligt af, at så mange nu har opgivet deres elektroniske postadresser eller e-mail adresser. Dette letter udarbejdelsen af jubilar service ganske betydeligt. Vi har nu mere end 800 e-mail adresser i vort kartotek, som stadig vokser og forventeligt vil indeholde mere end 1000 adresser i løbet af det kommende år.

Medens vi er ved omtalen af RS og udnyttelsen af elektroniske medier er der grund til at nævne foreningens hjemmeside ripensersamfundet.dk. På hjemmesidens opslagstavle kan man komme i kontakt med klassekammerater, aftale arrangementer og lign. Ligeledes kan adresse ændringer og indmeldelser foregå på hjemmesiden. Disse mulighederne udnyttes, men nok ikke i et omfang som vi kunne ønske. Der er således grund til at reklamere for hjemmesiden, specielt for de, som ikke endnu ikke har besluttet sig for medlemskab. Opslaget om Lauridsens



Formanden aflægger beretning.

legat, med vejledning og mulighed for at hente ansøgningsskemaet elektronisk har været en stor succes.

I fortsættelse af ovenstående er det rimeligt at omtale foreningens medlemsskartotek. Også på dette område har vi for længst udnyttet den moderne teknologi. Arbejdet med at overføre medlemsskartoteket til EDB, som det hed dengang, blev varetaget af Poul Noer, som med beske-

den computerkraft og megen håndkraft ydede en formidabel indsats. Ydermere skete dette på et tidspunkt da kendskab til den nye teknologi bestemt ikke var hvermands eje, hvilket indebar en stor autodidakt præstation.

Poul er som annonceret på valg i aften, men ønsker ikke at fortsætte i bestyrelsen, og det videre arbejde med kartoteket overgår nu til Preben Husted, som selv om han har betydeligt mere computerkraft til rådighed, erkender arbejdets omfang og er fuld af anerkendelse af Pouls indsats, som er af største vigtighed for udsendelse af blade, og kontakt til medlemmerne, ikke mindst af hensyn til kontingentopkrævning!

Jeg vil gerne på dette sted udtrykke bestyrelsens tak til Poul for dit langvarige, værdifulde engagement og din store, til tider besværlige arbejdsindsats.

Vor arkivar Jørgen indsamler fortsat materiale til belysning af skolens og Ripenser Samfundets historie. I det forløbne år fyldte foreningen 90 år. I en lille artikel i bladet gjorde jeg opmærksom på dette som en anledning til allerede nu at overveje hvorledes den 100 årlige fødselsdag skal markeres.

Arkiverne rummer en guldgrube af materiale for den eller de, som vil beskæftige sig med foreningens historie.



Hans Edvard Nørregård-Nielsen pækker Helt ud.

Arkivet modtager ikke alene bøger, men også effekter med tilknytning til skolen. Således kunne vi overdrage skolen lektor Heide Pedersens samling af

Trigonometriske figurer og et maleri af Skolens gård udført af Martin Jensen, S.54.

Efter sidste års generalforsamling i Ribe var der arrangeret et besøg på Ribe Kunstmuseum under kyndig vejledning af fhv. seminarielektor Kurt Lasthein - Madsen.

Deltagerne fik en engageret og kyndig rundvisning, som vi med glæde erindrer. Jeg nævner dette fordi Kurt Lasthein - Madsen for nylig er afgang ved døden.

Translokationen 2002 blev afholdt i skolens gård efter traditionerne. RipenserSamfundet var som vanligt vært ved den efterfølgende reception for studenter, jubilarer og skolens lærere.

Vi kunne glæde os over en stor tilstrømning og fin omtale i pressen. Umiddelbart efter gik håndværkerne i gang med skolen ombygning og udvidelse, som uden tvivl vil blive genstand for interesse ved årets translokation. Bestyrelsen glæder sig over det fortsatte fine samarbejde med Skolens ledelse.

I årets løb er 34 tidligere elever fra Katedralskolen afgang ved døden.

Jeg vil gerne bede forsamlingen rejse sig under oplæsningen af deres navne.

Tage Hestbech	s17
Ella Helene Rosendahl	s23
Dagny Aakjær Ravn	r28
Birthe Emilie Larsen	r30
Karen Sofie Offenbach	r30
Kirsten Frederiksen	r31 og s34
Hans Leth Hansen	s33
Henry Brøndum Petersen	s33
Birthe Marie Hovard	r33 og s36
Aage Kristian Frederiksen	r34
Kirsten Frederiksen (f. Willumsen)	s34
Lorenz Thomsen	s35
Esbern Viskinge Jensen	s36
Niels Vedel Bundsgaard	s38
Anders Damsgaard	s40
Herluf Kit Colfach	s41
Edith Angelo	r42
Aksel Jensen	r42
Aase Nielsen	s42
Else Holm Klastrup	s43
Ellen Stokholm Petersen	s43
Martin Houmøller Jørgensen	r44 og s 47
Jørgen Lund	s44
Karl Hemme	s45
Arne Nielsen	s45
Helle Nørgaard	s47
Inge Karkov	r47
Søren Meisen Westergaard	r49
Ivan Køhler	r50
Bengt ingvardtsen	r54
Bothilde Warming	s55
Peter F.Nielsen	s56
Christian Stenderup Jensen	s56
Inge WilsleffFunch	r58
Andreas Antonius	s63
Carsten Vind Jensen	s76
Hanne Lyng Jørgensen	s96
Astrid Bruun	s01
Troels Ravn, fhv. lektor v. skolen	

Må jeg i stilhed bede forsamlingen mindes de afdøde.

Bestyrelsen for Niels Lauridsen og hus-trus legat har i februar foretaget den årlige uddeling af legatet.

Legatbestyrelsen udgøres af Peter Lungholt, Preben Husted og undertegne-

de som formand. Der var indkommet 18 ansøgninger og bestyrelsen har imødekommet 9 af disse. Også i år har vi kunnet uddele 40.000 kr.; således har 7 ansøgere fået 5000,00 kr. og 2 ansøgere 2500,00 kr.

Ripenser-Bladet redigeres af Gregers Jæger og læses med stor interesse. Der er i årets løb udkommet fire numre, hvoraf jubilarservice er det mest omfangsrige. Det skyldes en stigning i antallet, men også et krav om at nummeret ikke kun må indholde lister med navne. Gregers har i år været redaktør i 10 år, og der er i hans tid som redaktør udkommet 41 numre af bladet. Mange har bidraget med indlæg, artikler m.v. og redaktøren og bestyrelsen modtager reaktioner, som viser at bladet læses med interesse.

Det er bestyrelsens opfattelse, at billedstoffet fortsat skal have en fremskudt plads. Det kræver aktive fotografer. Bestyrelsen medlemmer tager selv billeder, men har med tak modtaget assistance.

Bestyrelsen har gennemgået de gældende love, som ikke er reviderede siden vedtagelsen i 1974.

Ved generalforsamlingen i dag forelægges bestyrelsens ændringsforslag.

Der bliver i de kommende år behov for fornyelse i foreningens bestyrelse, idet flere medlemmer af bestyrelsen har givet udtryk for ønsket om tilbagetrækning efter mange års indsats. Bestyrelsen efterlyser derfor medlemmer, gerne i de yngre aldersklasser som kunne tænke sig at indtræde i bestyrelsen. Vi vil tilkendegive dette i medlemsbladet med en opfordring og en omtale af bestyrelsesarbejdet.

Jeg vil gerne afslutte min beretning med en tak til de øvrige medlemmer af bestyrelsen for en indsats, som gør formandsarbejdet til en fornøjelse, og til medlemmerne af Ripenser-Samfundet, som i henhold til de love, som skal behandles senere er med til at bevare og udvikle sammenholdet mellem tidligere elever fra Ribe Katedralskole.

Knud W. Kastrup



Hans Edvard Nørregård-Nielsen med sine to søde døtre, der sørgede godt for alle gæsterne.

Generalforsamlingen

Generalforsamlingen den 27. februar i Ny Carlsbergfondets dejlige lokaler blev en succes! 56 personer var mødt op.

Da vi havde spist den lækre »Kronborg-gryde«, gav Hans Edvard kransekage og kaffe, som vi nød til musikken af en lille duo, som han havde fremtryllet.

Herefter fortalte han på sin sædvanlige levende måde om de aktuelle planer for »Porsborg« i Puggårdsgade.

På dagsordenen var både vedtægtsændringer og nyvalg.

De nye vedtægter er trykt i sin helhed i bladet, og af bagsiden fremgår den nye bestyrelses sammensætning.

P.S. Denne gang virkede fadølsanlægget.



RIPENSER-SAMFUNDET

Driftsregnskab for perioden 1/1 - 31/12 2002

INDTÆGTER

Budget 2002

Kontingent 1, 1726 medlemmer.....	163.945,00	(161.500)
Kontingent 2, 235 medlemmer.....	9.400,00	(11.000)
Ekstrabidrag (8 medl.).....	650,00	(1.000)
Renter (netto).....	5.207,46	(5.200)

Indtægter i alt..... 179.202,46 (178.700)

UDGIFTER

Bladet:

Trykning.....	109.800,00
Distribution.....	27.759,50
Redigering.....	7.422,95
- Annonceindtægter.....	-9.750,00

Bladet i alt.....	135.232,45	(131.000)
Arrangementer.....	25.618,15	(25.000)
Kontingentopkrævning.....	11.154,60	(10.000)
Arkiv.....	1.131,25	(1.500)
Kasserer.....	-	(200)
Sekretær.....	1.463,85	(1.000)
Formand.....	-	(500)
Næstformand.....	159,50	(500)
Adresseeftersøgning.....	2.562,84	(2.500)
Diverse, gebyr rejser m.m.....	6.172,25	(6.500)
Printer reparation og Home Page.....	2.288,88	

Udgifter i alt..... 185.783,77 (178.700)

Årets underskud..... 6.581,31

Status pr. 31/12 2002

AKTIVER

Kassebeholdning.....	1.359,75
Indestående på girokonto.....	31.248,24
Indestående i bank.....	44.405,18
Værdipapirer ^{x)}	106.416,60
Organisations manualer.....	1,00

183.430,77

PASSIVER

Kapitalkonto	186.788,88
Underskud	-6.581,31
Kurstgevinst.....	3.223,20

183.430,77

x) Værdipapirer

5 % Danske Stat 2005, nom. 102 000 kurs 104,33 = 106.416,60

Allerød den 25/2 2003

Kirsten Grünfeld

Foranstående regnskab, som vi har revideret, er i overensstemmelse med foreningens bogføring og vedtægter. Som led i revisionen har vi:

- afstemt kasse-, bank-, giro- og værdipapirbeholdningerne.
- kontrolleret registrering af medlemmernes ekstrabidrag.
- sammenholdt medlemskontingentindtægterne med foreliggende indtægtsbilag.
- sammenholdt udgifterne med foreliggende dokumentation samt kontrolleret den anvendte udgiftsspecifikation.

København den 25/2 2003

København den 28/2 2003

Merete Lindqvist

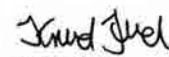
Knud Juel

RIPENSER - SAMFUNDET
ÅRSREGNSKAB FOR RIPENSER-SAMFUNDETS UNDERSTØTTELSESFOND 2002

INDTÆGTER

Bidrag til UF 27,00
 Renter, netto 4.881,29

I alt 4.908,29

UDGIFTER

Uddelt legat 5.000,00
 Gebyrer + kurtage 280,55

I alt 5.280,55

Årets underskud 372,26

Status pr. 31/12 2002**AKTIVER**

Indestående på bankbog 1.259,78
 5 % Danske Stat 2005, nom. 99.650,31 kr., kurs 104,33 103.965,17

105.224,95

PASSIVER

Kapitalkonto, primo saldo 102.447,69
 Kursgevinst 3.149,52
 Underskud -372,26

105.224,95

Allerød den 25/2 2003

Kirsten Grünfeld
 Kirsten Grünfeld

Ovenstående regnskab har vi revideret og fundet i orden, idet vi har kontrolleret alle beholdninger, gennemgået bilagene samt konstateret korrekt sammenhæng mellem indgåede gaver fra Ripenser-Samfundet og Ripenser-Samfundets tilgodehavende.

København den 25/2 2003

København den 25/2 2003

Merete Lindqvist
 Merete Lindqvist

Knud Juel
 Knud Juel

RIPENSER - SAMFUNDET

Bestyrelsens forslag til budget 2003

INDTÆGTER

Kontingent, gruppe 1, 1725 medlemmer à 95 kr.....	163.875,00 kr.
Kontingent, gruppe 2, 275 medlemmer à 40 kr.....	10.000,00 kr.
Ekstrabidrag.....	1.000,00 kr.
Renteindtægter.....	5.200,00 kr.

Indtægter i alt..... 180.075 kr.

UDGIFTER

Bladet:

Trykning.....	110 000,00 kr.
Distribution.....	27 000,00 kr.
Redigering.....	7 000,00 kr.
- Annonceindtægter.....	-8 000,00 kr.

Bladet i alt	136 000,00 kr.
Arrangementer.....	20 000,00 kr.
Kontingentopkrævning.....	12 000,00 kr.
Arkivar	200,00 kr.
Kasserer	75,00 kr.
Sekretær	900,00 kr.
Formand	300,00 kr.
Næstformand.....	300,00 kr.
Adresseefterforskning.....	3 000,00 kr.
Diverse, gebyrer, rejser m.m.	6 500,00 kr.
Home page.....	800,00 kr.

Udgifter i alt

Fra generalforsamlingen >>>>

- 1. Generalforsamlingen indledes med fejende flot musik spillet af 2 rumænske spillemænd.*
- 2. Niels Brink Christensen, R-54, og Preben Husted R-S.*
- 3. Elisabeth Nysted, S-74, og Bodil Moltesen, S-74. 4. Solveig og Niels Hyldahl, S-49.*
- 5. Søskendeparret Bodil Poulsen, S-58, og Carl Jensen-Holm, S-44.*
- 6. Hans Erik Christensen, S-65. 7. Anna Sophie Garde, S-42, og Helle Abildgaard, S-44.*
- 8. Eleonora Jensen-Holm, S-44.*



Fra generalforsamlingen





Immanuel Christian Jensen 1906-1972

tekniker og opfinder, modstandsmand og menneske

Af Uwe Dall og Søren Mulvad

For 30 år siden døde radio- og cykelforhandler Immanuel Jensen, Ribe. Adskillige ripensere vil endnu huske hans lidt særegne fremtoning i bybilledet - altid iført spidsbukser, knælange snørestøvler med langskafede skisokker bukket rundt om støvlekanten, tweedjakke og slips på en mørkbroget skjorte. Den middelhøje mand med de markante ansigtstræk og det studsede overskæg kunne lede tanken hen på en engelsk officer. De ofte daggamle skægstubbe og det lidt barske ydre dækkede imidlertid over et drenget og blidt gemyt. Immanuel Jensen var uddannet som fotograf, men hans nysgerrighed, begavelse og opfinderevne gjorde, at han blev eksponent for den eksplosive tekniske og mediemæssige udvikling, der fandt sted fra 1920-70. Han etablerede sig som cykel- og radioforhandler, ligeledes virkede han frem til sin død som filmoperatør ved Ribe Bio. I sin fritid var han en ivrig motorsportsmand. Et synligt udtryk for hans omfattende interesser og kunnen har man i den store samling af radioapparater og teknisk udstyr, som han i 1965 overdrog til Den antikvariske Samling i Ribe.

Barndomshjemmet

Immanuel Jensen og tvillingsøsteren Signe Jensen blev født i Struer den 30. april 1906. Faderen, Carl Jensen, der havde været ved landbruget som ung, blev senere udlært møllersvend og forsøgte i nogle år at slå sig igennem i Argentina, men vendte dog tilbage til Danmark. Familien boede et par år i Bøel, Gørding Sogn, hvor faderen bestyrede en vindmølle, og hvor en datter døde som 14-årig. Familien flyttede i 1918 til Ribe. Her blev faderen ansat som butiksbestyrer på mejeriet »Riberhus«, der dengang lå i Sankt Pedersgade.

Immanuel Jensens mor havde gennemlevet en meget streng barndom og var i øvrigt dybt religiøs. Hun havde haft forskellige pladser og var et udpræget hjemmemenneske. Familien boede på Valdemar Sejrs Alle nr. 3 i villa »Vesta«, hvor moderen havde et mælkeudsalg. Immanuel Jensen havde et nært og kærligt forhold til sine forældre, og af den sparsomme omtale, der findes af faderen, kan man se, at han - ligesom senere sønnen - ikke var ræd for nye udfordringer. Han havde været ivrig cyklist siden cyklens barndom og været oppe at flyve, inden han døde omkring 1950. Opvæksten i det



Immanuel Jensen ined yndlingshunden »Molly« i haven bag forretningen på Nederdammen 29 i 1960. Foto: Tilhører Ruth J. Bredsdorff.



Forretningen »Lauridsen & Jensen« v/Immanuel Jensen på Nederdammen 29. Udstillingsvinduerne var indrammet af røde skille. Foto: ASR 791.

te hjem fik afgørende betydning for Immanuel Jensens livssyn og interesser.

Ungdom og ægteskab

Allerede i drengeårene var Immanuel Jensen optaget af at eksperimentere med radiomekanik. Han udtalte i 1969 til Ripenserbladet ved redaktør og journalist Kaj Hyphoff Rosenstand: »Jeg husker, da Frede Christensen, søn af bankdirektør Christensen, Discontobanken, og jeg havde fået en eenlampe med tilbagekobling til at virke. Vi havde fundet en presseudsendelse fra London, som bankdirektøren gerne ville høre, så han fik overladt hovedtelefonen, og det første, han hørte, var »The Danish Landmandsbanks third new reconstruction«. Meget apropos, ikke?« Den omtalte rekonstruktion fandt sted i 1923. Immanuel Jensen var da 17 år gammel. Det hedder videre i samtalen: »... mine kammerater Olav og Johannes Kjeldstrup byggede også modtagere. Deres far var maskinmester på Åndssvegeanstalten, som den kaldtes dengang, og hans mekaniske snilde og anstaltens værksted var til stor hjælp.«

Immanuel Jensen kom siden til at eje en stor samling apparater, som han i 1965 skænkede til Den antikvariske Samling - nu deponeret på Elmuseet i Bjerringbro. Her findes et af disse drengebyggede apparater, som Immanuel Jensen selv

beskrev således: »... et radioapparat bygget af familien Kjeldstrup og gennem flere år anvendt som »Familiemodtager«. Det er et typisk eksempel på, med hvilke midler amatørbyggeren klarede problemerne; spolerne er monteret på udskårne sektorer af knækkede grammofonplader, og de mekanisk set ret komplicerede drejekondensatorer er håndlavede af zinkplader, fiberplader m.m.«. Disse korte erindringsglimt lader os ane et indholdsrigt barndoms miljø, hvor der var plads til leg og eksperimenter, og hvor de voksne gav plads og muligheder for udfoldelserne og selv deltog i dem med interesse.

I 1922 tog Immanuel Jensen mellem-skoleeksamen på Ribe Katedralskole, og efter en kort visit i gymnasiet kom han i 1923 i lære hos FotoLauridsen i Ribe, hvor han blev udlært 1926. Efter læretiden arbejdede han bl.a. på Fur, hvor han i sin fritid cyklede rundt på egnen og fotograferede folk stillet op foran deres gård eller hus. Inden han vendte tilbage til barndomsbyen, aftjente han sin værnepligt i flyvevåbenet. Datteren Ruth, gift Bredsdorff, fortæller, at hendes far absolut ikke brød sig om militærlivet. Han havde bragt sin cykel med til København og benyttede enhver lejlighed til at cykle ud i landskabet. Engang cyklede han de ca. 100 kilometer fra København til Kalvehave i Syd-sjælland, hvorfra han sendte et postkort til

sin deling, inden han cyklede tilbage. Poststemplet beviste, at han virkelig havde gjort den lange tur på en weekend, der dengang varede fra lørdag eftermiddag til søndag aften. Militæret anvendte dog Immanuel Jensens kunnen konstruktivt, idet han efter endt rekruttid blev fotograf i flyverkorpssets fotografsektion.

I 1929 tog han fast ophold i Ribe og indgik et kompagniskab med sin tidligere læreremester, fotograf Andreas Lauridsen. Firmaet etablerede sig på Nederdammen 29 under navnet »Lauridsen og Jensen«, hvor der handlede med cykler og radioer.

At firmanavnet hurtigt blev godt indarbejdet i byen viser denne lille anekdote: Da Immanuel Jensen i 1930 var blevet gift med Helene Jørgensen, og ægteparret i 1931 havde fået sønnen Vagn, havde de en skolepige til at køre ture med ham i barnevognen. En af byens fruer roste pigen for »hendes pæne barn«. »Det er ikke mit,« skal hun have svaret, »det er Lauridsens og Jensens.«

Immanuel Jensens samliv med hustruen Helene var i de første år kærlighedsfuldt og godt, men Helene Jensen led af en ubehandlet fødselspsykose efter det yngste barns fødsel, og hun døde 1961. Det blev derfor farmoderen, der i høj grad tog vare på børnene og hjemmet. Det var et åbent hjem, og børnene måtte altid tage kammerater med hjem og havde alt i alt en lys og glad barndom. Immanuel Jensen holdt særdeles meget af sine børn. De fik, hvad de havde brug for, men skulle lære, hvad tingene var værd, og passe deres skole samvittighedsfuldt.

Efter hustruens død blev Immanuel Jensen bekendt med sygehjælper Jenny Sørensen og hendes adoptivdatter Inge. I 1964 flyttede de ind hos familien Jensen på Valdemar Sejrs Allé, og han blev en ligeså kærlig fader for Inge, som han havde været for sine egne børn.

Teknikeren og opfinderen

Immanuel Jensen var om nogen en eksponent for sin tids teknologiske udvikling. Et

tydeligt udtryk for dette finder man i ovennævnte samling, der omfatter 150 radioapparater, sendere og modtagere, grammofooner, højttalere, fonografer, fjernskrivere, morsenøgler, fjernsyn m.m. Samlingen blev grundlagt omkring 1920, og dens ældste stykker vidner om hans pionergering. Samlingen blev blandt andet opbygget ved, at forretningen hjemtog ældre radioapparater i bytte, når man havde solgt et nyt. Immanuel Jensen udtalte til journalist Kaj Hyphoff Rosenstand: »Jeg er vistnok samler af naturen og kan ikke godt nænne, at værdier destrueres, derfor begyndte jeg meget tidligt at sætte interessante radioapparater på loftet og fik på den måde skabt grundlaget for en historisk udviklingssamling. Efterhånden blev det noget af en sport at komplettere samlingen, ... Desværre er de bedste ting ikke med, ... jeg mener de allerførste radioapparater, som alle var amatørbyggede, bygget af skoleelever og unge mennesker, og det gik de fleste, som det gik mig, når en krystalmodtager eller måske en eenlampemodtager havde været benyttet et stykke tid, og der kom nye konstruktioner frem i bladene, blev den gamle modtager »slagtet«, så delene kunne bruges i den næste o.s.v. Det var jo i høj grad et økonomisk spørgsmål. ... «

Immanuel Jensens fantasi og snilde fejrede triumfer, da han allerede i 1933 på Hotel Dagmar kunne vise Ribe-borgerne fjernsynsbilleder fra England - sendt på mellembølge som prøvebillede om natten - på et selvbygget fjernsyn af typen Nipkow, som han havde konstrueret efter anvisninger i tidsskriftet Populær Radio fra 1929. Ribe Stiftstidende skrev den 30. november 1933:

»DA RIPENSERNE FØRSTE GANG SÅ FJERNSYN ... Adskillige blev tilbage (efter en agitationsaften i »Ribe og Omegns Radioklub«) for at overvære det historiske Øjeblik, da der for første Gang offentligt vistes Fjernsyn i Ribe. Da Midnatsklokken havde slået sine drønende Slag, præcis Klokkeren 0 samledes de Tilbageblevne på-

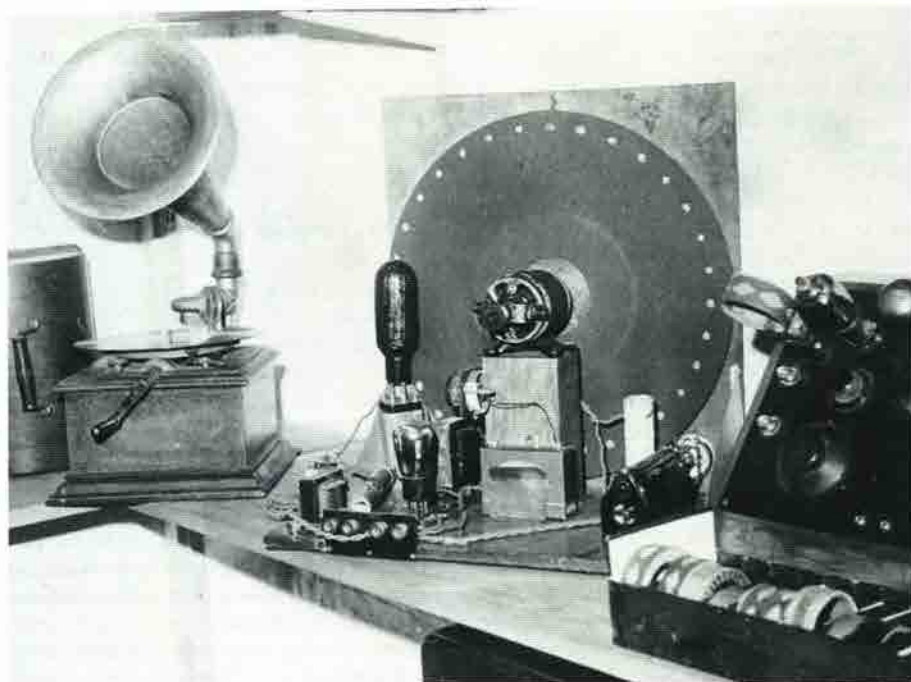

Del af den udstillede radiosamling på Quedens Gaard, 1965. I midten ses det omtalte Nipkow-apparat bagfra. På forsiden sidder selve »skærmen«, der måler 3,4 x 4,5 cm. Foto: Byhistorisk Arkiv. B 8589.

ny i Salen, hvor Lyset slukkedes. Med Spænding så man på Radioforhandler Jensens med flere Eksperters Forberedelse. Og pludselig snurrede så et lille Apparat, et højt Signal hørtes, og flimrende, blinkende trådte Billedet frem. Det var en Dame, som i selvsamme Øjeblik, man så hende i Hotel »Dagmar«s Sal, stod i London. Et par Gange blev hendes Hoved flækket, og det gav et Gisp hos Tilhørerne, men man beroligedes med, at det var teknisk Ufuldkommenhed, der var Skyld i dette. Damen befandt sig ganske udmærket i London, og senere så man hende igen, udelt og smilende, krammede en Pelskrave, hun bar om Halsen. Naturligvis var Billederne elendige, og kan kun sammenlignes med de allerførste Films, man så i Filmens Barndom, men det var Begyndelsen, det, der måske om få År er fuldkomment i Enkeltheder, og som til den Tid vil blive betragtet som en gan-

ske almindelig Ting, man til daglig ikke gider se, og som man smækker i for, ganske som vi nu gør med et Radioprogram, der keder os. Men i Aftes var det et historisk Øjeblik, der bør noteres, når vor Tids Ribe-historie skal skrives. Og ligesom Talerne havde høstet Bifald, således gav man også denne pompøse Afslutning sin Hyldest inden man betaget, trods de tekniske Mangler, vandrede Hjem.«

Fjernsynsapparatet er som nævnt bygget efter det såkaldte Nipkow-princip og består af en stor sort roterende skive med 32 huller anbragt i en spiral. Skiven belyses af en modtagerforbundet glimlampe, hvis lysvariationer svarer til, hvad der udsendes fra Tv-stationen. Når skiven roterer - ved hjælp af en lille motor - aftastes glimlampens lys via hullerne i linjer med så stor hastighed, at der kan dannes et samlet synsindtryk. Naturligvis har udmålingen af cirklerne til synsfeltet kræ-

vet den største nøjagtighed for at få så klare billeder som muligt. Et særskilt radioapparat leverede den til billederne svarende sang, musik og tale. Det omtalte apparat befinder sig i dag i selve udstillingen på Elmuseet i Bjerringbro.

Enhver teknisk nyskabelse i tiden blev straks opfanget af Immanuel Jensen. På mødet på Hotel Dagmar i 1933 optog han samtidig aftenens talere på grammofonplade og afspillede efter mødet optagelserne til stor fornøjelse for de fremmødte. Optageteknikken, der blev anvendt, var ganske ny, idet man netop var skiftet fra tragtoptagelser til mikrofon- og forstærkeroptagelse.

Forretningen

Kompagniskabet med A. Lauridsen ophørte i 1934, men Immanuel Jensen fortsatte forretningen under samme navn. Med etableringen af cykelforretningen havde Immanuel Jensen på ny vist fornemmelse for den tekniske udvikling, idet der på det tidspunkt var en kraftig udvikling i cyklismen. Allerede i 1930 havde hver tredje dansker en cykel - børn inklusive - svaren-

de til 1,2 mio. cykler. Selv om der var økonomisk krise med stigende arbejdsløshed, kunne de, der havde et arbejde, godt få råd til både en cykel, en radio og et biografbesøg.

Antallet af radiolicensbetalere steg i perioden 1927 til 1935 fra 131.000 til 550.000. Da Immanuel Jensen var interesseret i al slags teknik, tog han naturligvis til København og læste til radiomekaniker og aflagde i 1932 eksamen med udmærkelse. Hermed var værkstedet klar til at betjene det efterhånden meget store antal radioejere.

Firmaet, som efterhånden havde 8 ansatte - svende, arbejdsmænd og lærlinge, var delt op i cykel- og mekanikerværksted, radiolaboratorium, kontor og forretning. Værkstedet var udstyret med drejebænk og teknik til samling af »Hamlet«-cykler, som man tog hjem i løse dele. Ligeledes var det finmekaniske værksted veludstyret med redskaber og hjælpemidler. I 1920-erne og op til 1960-erne kasserede man i almindelighed ikke brugbare materialer, hvorfor reservedelslageret voksede ud over alle grænser. Det er blevet sagt, at her kunne man finde alt. »Ja, ledte man længe nok, kunne man såmænd finde et svinghjul til et damplokomotiv.«

Dette værksted var et elsket tilholdssted for både unge og gamle. Her kom folk naturligvis for at købe i butikken, hvadenten det drejede sig om en cykel, en radio, en grammofonplade, et højttaleranlæg, en symaskine (mærket »Nau-mann«) eller lignende. Men man kom også på værkstedet for at få repareret og for at snakke, eller måske manglede man en dims til noget teknisk. Børn og unge var også velkomne. Malermester Ebbe W. Bertelsen, Ribe, fortæller, at han som dreng havde fået fat på en gammel rytterpistol, hvor hanen var defekt. Han stod derfor på værkstedet og filede en ny til. Immanuel Jensen kom forbi, kiggede og spurgte: »Kan du finde ud af det?« Det mente Ebbe nok. Så gik Immanuel Jensen



Værkstedet bag butikken. Foto: ASR 791.

ind på sit kontor og kom snart tilbage med en pistol magen til, som han stak ham med ordene: »Du kan bruge denne her som model.«

I 1932 brændte forretningen. Den genopbyggede fremstod i en bedre og mere moderne form end før branden. Der blev installeret en vekselstrømsmaskine, så radioapparater fra Ribes landdistrikter, hvor man havde vekselstrøm, modsat Ribe By, kunne afprøves. I gården uden for værkstedet stod en række store syreballer, hvis indhold blev brugt ved opladningen af radioakkumulatorer. Til det formål var der indrettet en særlig ladestation udstyret med apparater til at kontrollere ladestrøm, elektricitetsmængde og syrens vægtfylde.

Der skulle køres mange landture for at levere nykøbte apparater, hentes apparater ind til reparation eller reparation på stedet. På den måde fik Immanuel Jensen et indgående kendskab til egnen og dens beboere.

Reklamearbejdet blev udført efter moderne og utraditionelle principper. Bagsiden af radioforhandlerens månedssblad »Radio Nyt« havde i hvert nummer en nyopsat helsidesannonce fra »Lauridsen og Jensen«.

De pudsig juleudstillinger i forretningsvinduet blev imødeset af byens borgere med spænding. Det var altid et eller andet teknisk, som man ellers ikke så andre steder i byen. Engang var der udstillet et sindrigt udtænkt »perpetuum mobile« - (med skjult motor), som blev diskuteret ivrigt december igennem.

Medarbejderne byggede også engang en kæmpesnemand på fortovet uden for butikken, og alt i alt gjorde løjerne indtryk. Folk kendte og holdt af forretningen. Desuden var der ikke en sportsbegivenhed, uden Immanuel Jensen var der med sin højtalervogn. Enkelte vintre sørgede han for musikken, når ungdommen løb på skøjter på isen ved Slotsbanken. 1956 opstillede han et TV på fortovet foran forretningen og ophængte ekstra højtalere på

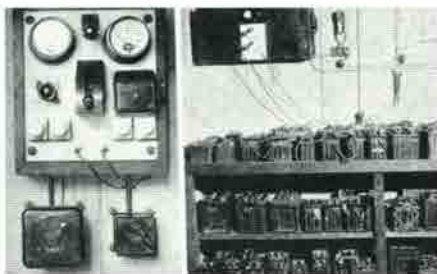

På bagsiden af »Radio Nyt«, November, Nr. 9 1940 præsenteredes forretningens ladestation. Foto: ASR 791.

butikkens facade, så folk kun følge med i udsendelsen »Kvit eller Dobbelt«.

På værkstedet gjorde man en særlig opfindelse, som blev bekendt viden om, idet Immanuel Jensen konstruerede og fik patent på en barnestol til at sætte bag på cyklen. Tidligere blev barnestole hængt op foran på cykelstyret, hvilket gav problemer med både balancen og styringen af cyklen.

Forretningen havde i øvrigt sit eget garanti- og varemærke »Riberhus«, som den fik eneret på i 1932. Allerede året efter

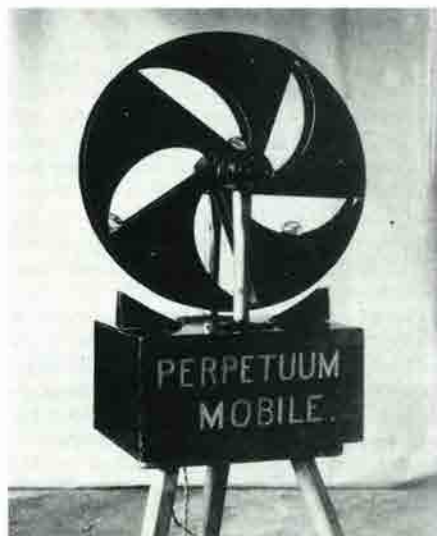

»Perpetuum Mobile« fra en af de mange finurlige juleudstillinger. Foto: ASR 791.

opstod en konkurrent til dette, idet cykelhandler Iver Iversen i Saltgade pludselig anvendte samme navn i sin firmabetegnelse. »Lauridsen og Jensen« anlagde sag mod cykelhandler Iversen, som imidlertid blev frifundet ved Vestre Landsret med den begrundelse, at »muligheden for forveksling mellem varemærke og firmabetegnelse er så fjern, at den ikke har nogen betydning«. Cykelhandler Iversen modtog herefter 75 kroner fra firmaet »Lauridsen og Jensen« til dækning af sagsomkostningerne. Immanuel Jensens kommentar til domsafsigelsen: »Nå, ja. Der er vel også plads til os begge to.«

Arbejdsgiveren

Med baggrund i et humanistisk menneskesyn formåede Immanuel Jensen at skabe en åben, tryk og venskabelig atmosfære på værkstedet, og han knyttede en ræk-

ke folk til sig, som trofast tjente ham og værkstedet gennem mange år. Det var et fast ritual, at der skulle ske noget ekstra hver fredag aften. Om fredagen holdt almindelige butikker åbent til klokken 20 og om lørdagen til klokken 12. Når arbejdet var til ende fredag aften, blev der diskuteret, spillet dart (om en 50-øres romstang) eller leget. Immanuel Jensen indgik jævnligt væddemål med sine ansatte, som de så havde sjov af at mindes senere. En del af disse væddemål fandt vej til lokalpressens spalter:

28. december 1932: »En Mekaniker fra Ribe påtog sig i går at bære en ny Cykel ud til Kammerslusen, aflevere den og derefter spadsere tilbage. Hele Turen skulle gøres i Tiden 4.15 til 6 (efterm.). Som Kontrollør medfulgte et Postbud uden for Funktion. Kl. 5.25 rapporteredes fra Slusen, at Komparenten havde tiltrådt Hjemrejsen, og kl. 6.30 kom Postbudet kørende ved Sønderport med en nedtrykt Mekaniker på Stangen. Væddemålet var altså tabt med Glans.«

27. marts 1933: »Radioforhandler I. Jensen væddede forleden 5 Kr. med en af sine Mekanikere om, hvor lang Tid det ville tage at køre en stor Trækvogn fra Ribe til Rejsby og retur. ... At der var Trængsel udenfor Lauridsens og Jensens Butik, da Opløbet fandt Sted, er ikke for meget sagt.«

Der blev også leget med diverse mekaniske ting. De gamle cykler, sofacykler, velocipeder og monopeder var ofte af huse og blev afprøvet i gården. Undertiden tog Immanuel fotos af øvelserne. Trickfotos eller serier. Venner og ansatte elskede disse timer, og alle mindes med glæde, hvorledes man morede sig sammen med Immanuel Jensen.

Biografen

Immanuel Jensens interesse for lyd og billeder fik ham til at kigge nærmere på Ribe Biograf. I 1930 introduceredes tonefilmen, og allerede i 1934 fik han i København en uddannelse som filmoperatør. Vestkysten



Firmamærket, som blev anbragt som overføringsbillede på varer solgt i butikken. Mærket tilhører Ebbe W. Bertelsen.



Operatørrummet i Ribe Bio o. 1944. Immanuel Jensen bagfremviseren. Foto: Tilhører Ruth J. Bredsdorff.

skrev: »Hr. Jensen kunne rejse Hjem med et ualmindeligt smukt Resultat, idet han opnåede blankt UG i alle 5 Fag.«

Fra 1934 og helt frem til sin død i 1972 virkede han som operatør i Ribe Biografteater. Først i Sankt Nikolajgade, hvor den kommunale administrationsbygning ligger i dag, senere i den nuværende biografbygning, indviet i 1955, beliggende ved siden af »Hotel Riberhus«, nu ældrecenter »Riberhus«.

Som medhjælper fik han lov at ansætte Carl Hansen - førstemand og forretningsfører i »Lauridsen og Jensen«. De to kørte forestillingerne sammen i mange år; aften efter aften to forestillinger, fredage og søndage tre.

Arbejdet var i sig selv ikke kompliceret, men de ældste fremvisere og højtalere kunne være skrøbelige, så der skulle ofte en håndsnilde mekaniker til at få dem til at fungere. Immanuel Jensen kunne klare alt. Han opfattede ethvert teknisk problem som en udfordring.

Et eksempel er, at han til et selskab fik stukket en dametaske ud, hvor låsen var itu. Han nørklede og nørklede med den aftenen igennem uden at deltage særlig meget i den almindelige samtale, men

inden selskabet var forbi, fungerede låsen, som den skulle.

Den gamle stads journalister, som måtte være på tærerne for at fylde bladene, opsøgte flere gange operatørrummet, for at læserne kunne få en rapport fra livet bag kulisserne. Et udateret udklip i Immanuel Jensens scrapbog fortæller: »Radioforhandler Immanuel Jensen har kørt så mange Meter Film, at de ville kunne nå fra Nordpolen til Ækvator. ... Hr. Jensen siger, at Ribe Biografteater har et af de fineste og bedste Operatørrum i Landet. Ikke alene er det stort, så der er god Plads til Operatøren og hans Medhjælpere, men er sikret på alle mulige Måder, der gør, at selv en aldrig så alvorlig Brand i Rummet ikke vil komme til at genere Publikum i Salen. ... På Grund af det Ansvar, Stillingen medfører, kræves der en Del for at få lov til at køre med Apparaterne. Man skal for det første gennemgå en regulær Uddannelse i forskellige Biografteatre, hvorefter man kommer på en Skole, der afsluttes med en Eksamen i alle de Ting, der kan tænkes, vi får Brug for i Operatørrummet. Består vi, får vi et Eksamensbevis. Bevæbnet med dette og Lægeattest for Syn, Hørelse og Helbredstilstand, begiver man sig til Politimyndigheden og får her et Certifikat. Det skal fornys på samme Måde, som man fornyer et Kørekort.

De har nu kørt i 7 År. Har det ikke været kedeligt at skulle se de samme Films Aften efter Aften til Tider i flere Uger? - Nej, det med at se forskellige Films er et overstået Stadium. I Dag er det ikke længere Underholdning for mig, kun noget jeg hele Tiden skal være på Vagt overfor, og mine Tanker, når jeg ser på det hvide Lærred, er ikke optaget af Filmens Handling, men derimod af selve Filmen som Celloloidstrimmel i mit Apparat«.

Immanuel Jensen havde på et tidspunkt en stor schæferhund, »Tex«, som færdedes med ham overalt. Det fortælles, at om aftenen, når de sammen kom op i operatørrummet, lagde den sig på sit tæppe under skrivebordet og rørte sig ikke,

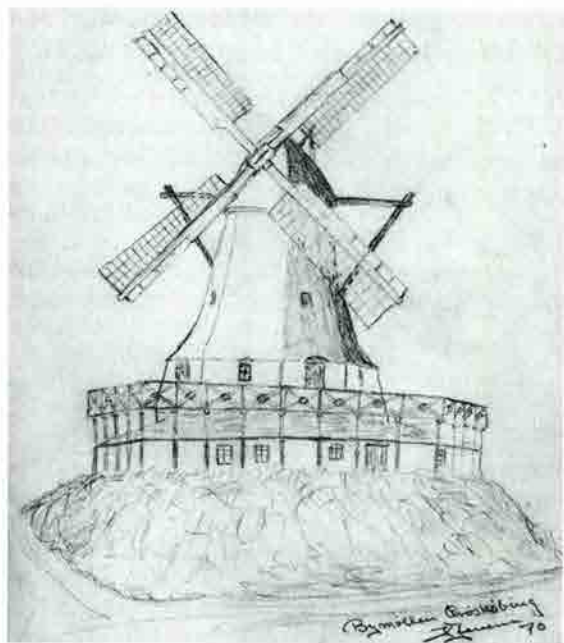

Bymøllen i Ærøskøbing tegnet af Immanuel Jensen 1970. Tegning. Tilhører Ruth J. Bredsdorff.

førend den sidste spole løb ud ved 23-tiden. Når det sidste klik lød, vidste den, at de skulle gå, og så rejste den sig.

Efter forestillingen kunne Immanuel Jensen godt lide at få en snak med de unge, som havde været i biografen. Han gik gerne ned på gaden, men ikke uden først at have nettet sig foran et gammelt fugtskadedt sølvpapir-spejl. Foran »spejlet« studerede han sin moustache, så var udseendet i orden til, at han kunne mødes med publikum.

De kreative sider

Foruden alle de tekniske interesser havde Immanuel Jensen både evne og lyst til at udtrykke sig kunstnerisk. Han havde vist dramatisk talent, men så vidt vi kan konstatere, optrådte han kun en enkelt gang på de skrå brædder, idet han spillede professoren i Gustav Wieds »Skærmydsler«, opført på Ribe Statsseminarium 1948 og iscenesat af seminarielærer Ebba Jensen.

Truppen turnerede siden med forestillingen i Sydslesvig og gav forestillinger i Flensborg, Slesvig, Frederiksstad og Husum.

Fotointeressen dækkede nok også et behov for at indfange og give udtryk. Han fortsatte da også med fotograferingen, efter at kompagniskabet med A. Lauridsen var ophørt og leverede en række fremragende billeder til Vestkysten, herunder nogle meget skarpe optagelser af solformørkelsen i 1954.

Datteren Ruth har fortalt, at hendes far havde en svaghed for at tegne vejmøller. Når de var på tur sammen, skulle der gerne gøres holdt, hvis der var en mølle inden for synsvidde. På sine rejser til Holland og på Ærø lavede han en række mølletegninger og -malerier. I 1946 holdtes der på Klubbens Hotel en udstilling af lokale

amatørkunstneres værker. Her deltog Immanuel Jensen med 4 værker, 3 malerier og en tegning. Datteren Ruth med to tegninger og sønnen Vagn med to tegninger. Udstillingen hed »Giraffen« og spillede på mundheldet »Har du set Giraffen?«. Man kan se af deltagerlisten, at blandt de fire ansvarlige arrangører var Immanuel Jensen den ene. Mange udstillede, bl.a. en af værkstedets mekanikere, Albrecht Ditlevsen, fru Ditlevsen og deres søn samt vennerne malersvend Aage Bertelsen og snedker Frede Petersen. Man bemærker især, at den senere så skattede kunstner Karlo Berntsen fra Nørre Farup også var blandt udstillerne. I dagbladet Vestkystens anmeldelse hed det bl.a.: »Immanuel Jensen maler Operatørrummet i Biografen godt, og han viser ogsaa Sans for det dekorative i Tegning.«

Hvert år til jul tegnede Immanuel Jensen selv sine julekort med motiver fra bl.a. Ærø, hvor han ejede et byhus, og

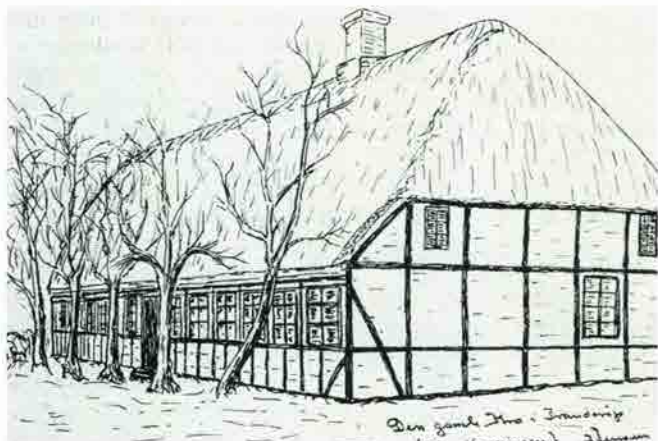

Den gamle Kro i Tranderup på Ærø. Tegning af Immanuel Jensen 1971.
Tegning: Byhistorisk Arkiv. B 11076.

hvor han købte og restaurerede Den gamle Kro i Tranderup. Også her benyttede han genbrugsmaterialer, idet han sammen med Jenny Sørensen kørte rundt på øen og fandt både indbo og byggemateriale. Det var Immanuel Jensens tanke senere at

flytte til øen for sammen med Jenny Sørensen at leve i de rammer, som de i fællesskab havde skabt.

Til familiefester skrev Immanuel Jensen ofte lejligheds-sange. Det tog ham ingen tid, således producerede han engang til en konfirmationsfest i løbet af et par timer 4 sange med hver sin synsvinkel på konfirmanden.

Da den elskede schæferhund døde, satte Immanuel Jen-

sen sig en aften stilfærdigt hen med noget håndarbejde. Jenny Sørensen opdagede, at han sad og broderede korssting, hvad hun ikke havde set ham gøre før. Jo, han ville lave et broderi med en schæferhund som motiv.



NOPSA. Kolonihavehuset på Roagervej. Billedet er brugt af Immanuel Jensen som julekort i 1950. Foto: Tilhører Jens Ege.

Fritidshuset NOPSA

En særlig rolle i Immanuel Jensens liv spillede NOPSA, et kolonihavehus på Røagervej. Huset blev en blanding af drengeværrelse, hule, opfinderværksted, oplagsplads, hobbyrum og lysthus for Immanuel Jensen. Navnet »NOPSA« havde han lånt fra et hus et sted i Skelhøjens omegn, hvor han havde set et tilsvarende navn. Huset var til at begynde med ganske lille og bestod af en stue med en tromlekakkelovn, hvor sengen stod. Desuden var der et toilet. Efterhånden udvidedes bygningen med flere rum.

Materialerne til byggeriet stammede fra en stald- eller garagebygning, han havde brudt ned. Det lå på grunden, hvor nu Panorama ligger. I NOPSAs have havde Immanuel Jensen sine radiosendere, og han og sønnen Vagn tilbragte her megen tid sammen som radioamatører. Denne virksomhed blev mest drevet om natten, når der var mulighed for at komme i forbindelse med stationer på den anden side af jordkloden. Vi ved ikke, hvad de fortalte hinanden gennem radioen dengang, men det er nærliggende at gætte på, at man har udvekslet tekniske erfaringer. I 1955 udvidede Immanuel Jensen den 20 m høje radiosendemast ved huset med en 7 m lang fjernsynsmast, så der kunne nedtages billeder fra Hamborg. Under besættelsen dyrkede Immanuel Jensen tobak i NOPSAs have. Han røg ellers ikke, men tobaksmanglen kildrede formodentlig hans lyst til at yde en indsats. Han kaldte sin tobak for »Untipped Flora de Nopsa«. De hjemmerullede cigaretter bød han gerne rundt i et cigaretetui i hvis låg, der stod: »Dette er giftigt.« Det er sandsynligt, at huset under krigen også rummede hemmelige

radiosendere, så der kunne opfanges og videresendes meddelelser. I øvrigt blev NOPSAs have brugt til opbevaring af allehånde maskindele, gamle redskaber og byggematerialer, som man måske kunne få brug for engang. Efter Immanuel Jensens død hjalp antikvar Mogens Bencard med oprydningen og hjemtog adskillige interessante ting til museet.

Første del af artikel bragt i »By, marsk og geest« nr. 14. Anden del af artiklen bringes i næste nummer af bladet.

VI ER KLAR IGEN

- efter endt renovering af køkkenet.



Aase, Anne, Dorte, Ken

*Kig ind og se »Marinestuen«,
»Vagtstuen« og »Grønne Stue«*

SELSKABER OG MØDER

fra 6 til 50 personer

(frokost-, middags- og kaffeselskaber)

Weis Stue

Torvet 2

6760 Ribe

Tlf. 75 42 07 00

Fax 75 41 17 95

www.weisstue.dk



Nye vedtægter til Ripenser-Samfundet

Vedtægter for Ripenser-Samfundet

På den netop overståede generalforsamling fik Ripensersamfundet nye vedtægter. Formålet var primært at opdatere dem fordi vi fandt at der var væsentlige dele der var blevet umoderne eller direkte forældede.

Opindeligt havde bestyrelsen, på min foranledning, fremsat et forslag om livsva- rigt medlemsskab, men vi blev gjort opmærksom på nogle detaljer omkring dette, som gjorde at vi opgav det igen.

De nye vedtægter følger efter denne artikel, men jeg vil her kort komme ind på de væsentligste ændringer.

Vi kalder dem nu for vedtægter i stedet for love. Det er mere tidssvarende.

Hjemstedet er ændret til Ribe. Det er trods alt der vi alle sammen stammer fra, og der er ikke længere noget fornuftigt argument for at hjemstedet skal være noget andet.

I § 11 er der foretaget en opdatering af de forskellige funktioner i bestyrelsen.

Begrebet "repræsentantskab" er fjernet fra § 13. Det har ikke været anvendt i mange år, og dagligdagen fungerer med klasserepræsentanter i stedet.

§ 14 er fjernet, idet den væsentligste del er flyttet til § 3, mens resten er fjernet. Arrangementsudvalgsformanden eksisterer ikke mere.

§ 14 (tidligere §15) er ændret så arkiva- ren kunne blive lovlig igen. Han havde nemlig ikke fået sit arkiv revideret i mange år, men bestyrelsen har tillid til at han opbevarer foreningens relikvier på fuldt forsvarlig vis.

De gældende vedtægter er at finde på foreningens hjemmeside på adressen: www.ripensersamfundet.dk

Preben Husted (sekretær)

§ 1.

Foreningens navn er Ripenser-Samfundet. Foreningens hjemsted er Ribe.

§ 2.

Foreningens formål er:
At bevare og udvikle sammenholdet mellem tidligere elever fra Ribe Katedralskole samt lærere, der er eller har været knyttet til denne skole.

At samle medlemmerne til selskabelige sammenkomster og lignende, hvortil også gæster efter bestyrelsens bestemmelse kan få adgang.

At administrere den at Ripenser-Samfundet oprettede understøttelsesfond i henhold til denne fonds vedtægter.

At udgive et medlemsblad.

At foretage uddeling af "Direktør, cand. pharm. Niels Peder Lauridsen og hustru Johanne Margrethe Lauridsen, f. Rübner-Wissings legat for studenter fra Ribe Katedralskole".

§ 3.

Som medlemmer kan indtræde de i § 2 a nævnte. Indmeldelser, udmeldelser og ansøgninger tilstilles bestyrelsen, der er bemyndiget til at træffe afgørelser desangående. Ekstraordinære medlemmer kan optages efter bestyrelsens skøn. Udnævnelse af æresmedlemmer kræver en generalforsamlingsbeslutning med to trediedeles flertal af de afgivne stemmer.

De første 5 år efter studentereksamen betales nedsat kontingent.

§ 4.

Kontingentets størrelse fastsættes hvert år af generalforsamlingen. Hvad der betales ud over det fastsatte kontingent tilfalder foreningens kasse, medmindre det pågældende medlem ønsker beløbet over-

ført til understøttelsesfonden.

Deltagelse i sammenkomster betales særskilt i det omfang, hvori disse efter bestyrelsens skøn ikke kan betales af foreningen.

§ 5.

Forfaldstid for medlemskontingent fastsættes til 1. april. Kontingentrestance medfører tab af medlemsretten. Det påhviler bestyrelsen at give særlig meddelelse om slettelse af medlemslisten på grund af kontingentrestance.

§ 6.

Generalforsamlingen er foreningens højeste myndighed. Enhver ordinær og ekstraordinær generalforsamling indkaldes med mindst 14 dages varsel enten ved bekendtgørelse i medlemsbladet eller pr. brev med opgivelse af dagsorden. Når lovlig indvarsling har fundet sted, er generalforsamlingen beslutningsdygtig, uanset hvor mange medlemmer der er mødt.

Forhandlingerne ledes af en dirigent, valgt af generalforsamlingen. Alle beslutninger tages ved simpel, absolut stemmeflerhed med undtagelse af de i §§ 3 og 15 nævnte. Står stemmerne lige, er forslaget forkastet. Afstemningerne foretages ved håndsoprækning. Skriftlig afstemning skal dog foretages, når enten dirigenten eller mindst to i generalforsamlingen deltagende medlemmer forlanger det. Medlemmer kan stemme ved andre mødende medlemmer ved skriftlig fuldmagt. Over forhandlingerne føres en generalforsamlingsprotokol, der underskrives af dirigenten og to tilstedeværende bestyrelsesmedlemmer og derefter afgiver fuldgyldig bevis for det på generalforsamlingen passerede og vedtagne.

§ 7.

Der afholdes hvert år i februar en ordinær generalforsamling med flg. dagsorden:

Beretning om foreningens virksomhed i det forløbne år.

Forelæggelse af det reviderede regn-

skab for foreningen og understøttelsesfonden til godkendelse. Forelæggelse og vedtagelse af budget for det kommende år og forelæggelse af forslag til medlemskontingent.

De i § 9 omtalte forslag.

Valg af formand, bestyrelsesmedlemmer samt en 1. og 2. suppleant for disse sidste.

Valg af to revisorer og en revisorsuppleant.

Eventuelt.

§ 8.

Regnskabsåret løber fra 1. januar til 31. december.

§ 9.

Forslag, der ønskes behandlet på generalforsamlingen, må være bestyrelsen i hænde inden 1. januar.

§ 10.

Ekstraordinære generalforsamlinger kan når som helst indkaldes af bestyrelsen på eget initiativ eller efter skriftlig begæring fra mindst 20 medlemmer, der i begæringen nærmere må angive og begrunde formålet med indkaldelsen. I sidste fald er det en pligt for bestyrelsen at indkalde den ekstraordinære generalforsamling til afholdelse senest inden seks uger efter begæringens indgivelse.

§ 11.

Foreningen ledes og repræsenteres af en bestyrelse, der består af en formand og otte andre medlemmer. Mens, som nævnt i § 7, formanden vælges af generalforsamlingen, konstituerer bestyrelsen sig umiddelbart efter generalforsamlingen af sin midte med en næstformand, en kasserer, en sekretær, en arkivar, en bladredaktør, en adresseeftersøker og en web-master. De nævnte særposter besættes med hvert sit bestyrelsesmedlem, og der må normalt ikke forekomme personfællesskab mellem dem og ej heller med formandsposten.

Bestyrelsen udarbejder og vedtager en skriftlig funktionsbeskrivelse, ved hvilken hver enkelt af de nævnte særposters opga-

ve og ansvarsområde fastlægges.

Ligeledes vælger bestyrelsen af sin midte et legatudvalg bestående af tre personer, hvis opgave og kompetence fastlægges ved en skriftlig forretningsorden.

Formanden og et bestyrelsesmedlem i forening eller tre andre bestyrelsesmedlemmer forpligter foreningen i retsforhold.

Formanden fungerer et år, de andre bestyrelsesmedlemmer i to år, således at der hvert år afgår fire bestyrelsesmedlemmer. Genvalg kan finde sted.

§ 12.

For at der ved bestyrelsesmøder kan tages gyldig beslutning, må mindst fire bestyrelsesmedlemmer være til stede. Beslutninger tages ved simpel, absolut stemmeflerhed. Ved alle møder udfærdiges referat som opbevares af næstformanden i minimum 1 år, hvorefter de lægges i arkiv.

§ 13.

For hver klasse i hver årgang udpeges i samarbejde med adresseefterskeren en kontaktperson, der fungerer som bindeled

mellem klassen og bestyrelsen, samt koordinerer klassens aktiviteter i forbindelse med jubilæer.

§ 14.

Foreningen opretholder et arkiv indeholdende alt materiale af interesse for foreningen. Bestyrelsen er gennem sin arkivar ansvarlig for arkivet, og arkivaren fører en arkivprotokol over indholdet.

§ 15.

Forandringer i og tillæg til disse vedtægter kan kun vedtages på en generalforsamling, når mindst to tredjedele af de afgivne stemmer er derfor.

Beslutning om foreningens opløsning kan kun vedtages på to på hinanden følgende generalforsamlinger med mindst 14 dages mellemrum, når mindst to tredjedele af de afgivne stemmer er derfor ved hver af de to generalforsamlinger.

§ 16.

Vedtægterne er vedtaget på generalforsamlingen den 27. februar 2003 og træder i kraft den 1. marts 2003.



3.g 1938, sidste skoledag.



RESTAURANT
Sælhunden

SKIBBROEN 13 . 6760 RIBE . TLF. 75 42 09 46

FAX 75 41 04 31 . Se nr. 88 07 50 13

Hjemmeside: www.saelhunden.dk

Mail: saelhunden@stofanet.dk

Den Gamle Arrest

RESTAURANT OG HOTEL

Torvet 11 · DK-6760 Ribe

Tlf. 75 42 37 00 · Fax 75 42 37 22

RESTAURANT

Backhaus

Grydegade 12 - Ribe
 Tlf. 75 42 11 01

Husk vi har også møde- og
 selskabslokale til 65 pers.
 1 enkeltværelse +
 3 dobbeltværelser



**Stedet hvor man spiser godt
 - og billigt.**

Legater til studenter fra Ribe Katedralskole



Ribe Katedralskole uddeler i juni 2003 nogle portioner af ambassadør Frode Schön og hustru Valborg, født Windfeld's Fond.

Fondens grundlag er en testamentarisk gave fra ambassadør Frode Schön, der blev student fra Katedralskolen i 1925. Skolen modtog i 1998 1,6 millioner kroner til oprettelse af et legat. Det er renterne af dette beløb, der uddeles som legatportioner.

Formålet med fonden og dermed med legaterne er at støtte "lovende og flittige studerende", der har eksamen fra Ribe Katedralskole, og som studerer ved universitetet eller ved en højere læreanstalt. Det er en forudsætning for støtte, at de studerende ikke uden økonomisk hjælp vil kunne gennemføre deres videre uddannelse på tilfredsstillende måde. Legaterne skal derfor gives i så store portioner, at de bliver til virkelig hjælp for modtagerne. Legaterne vil også kunne gives for flere år ad gangen.

Bestyrelsen har de sidste år i særlig grad støttet projekter som for eksempel et studieophold ved et udenlandsk universitet som led i studieforløbet. Det er i god overensstemmelse med legatets formål.

Således uddeltes i 2002 7 portioner på hver 14.000,00 kr. Portionerne gik til støtte for studieophold i Australien, England, Italien, Frankrig og USA.

Legatet kan også søges af nuværende elever ved Ribe Katedralskole, men mindst 3/4 af legatportionerne skal gå til elever, der er i gang med deres studier.

Ansøgningsskema fås ved fremsendelse af frankeret kuvert til Ribe Katedralskole, Puggårdsgade 22, 6760 Ribe. Ansøgningsfristen er 1. maj 2003.

Bent Karsdal
rektor

Konkurrencen

Den rigtige løsning på, hvornår Bentzons Boghandels julekort har 25 års jubilæum, er år 2004.

Blandt de mange læsere, der havde indsendt løsninger, blev

Bent Nicolaisen, Solbjerg

den heldige vinder af Ribe Kalenderen. Tillykke.

Personalia

Helle Abildgaard, student 1944, cand.med. 1953 og i mange år praktiserende læge i Virum, har i januar 2003 bestået eksamen som cand.mag. med fransk som hovedfag ved Københavns Universitet.

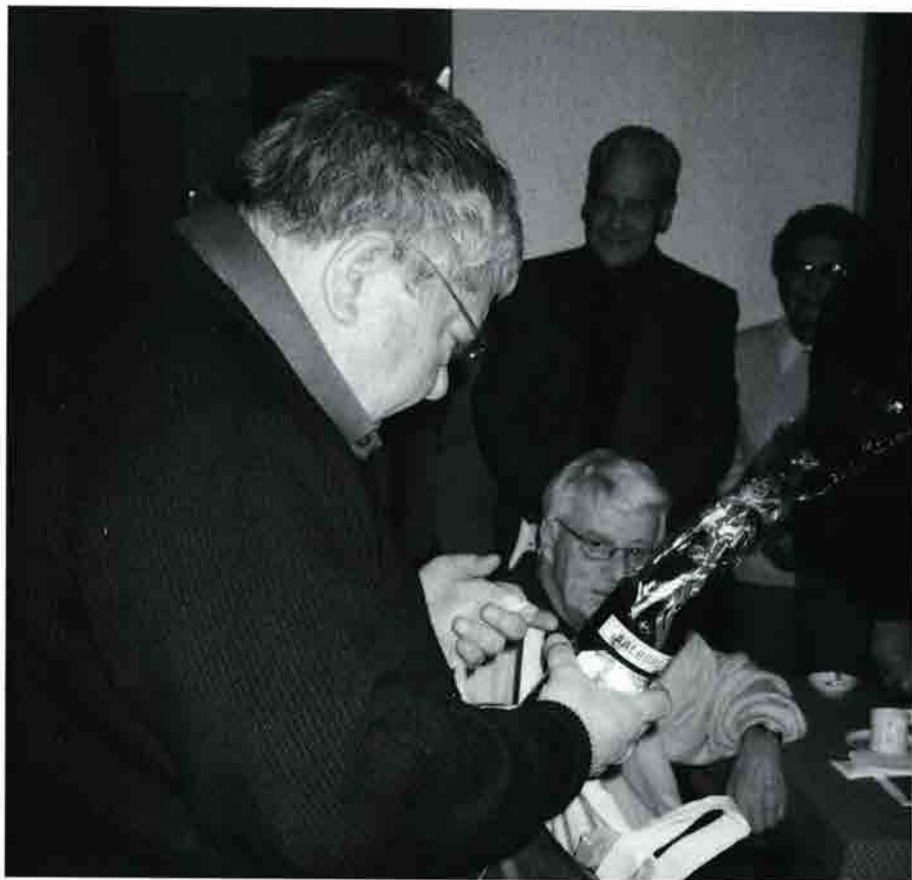

Til helten hører også snaps.

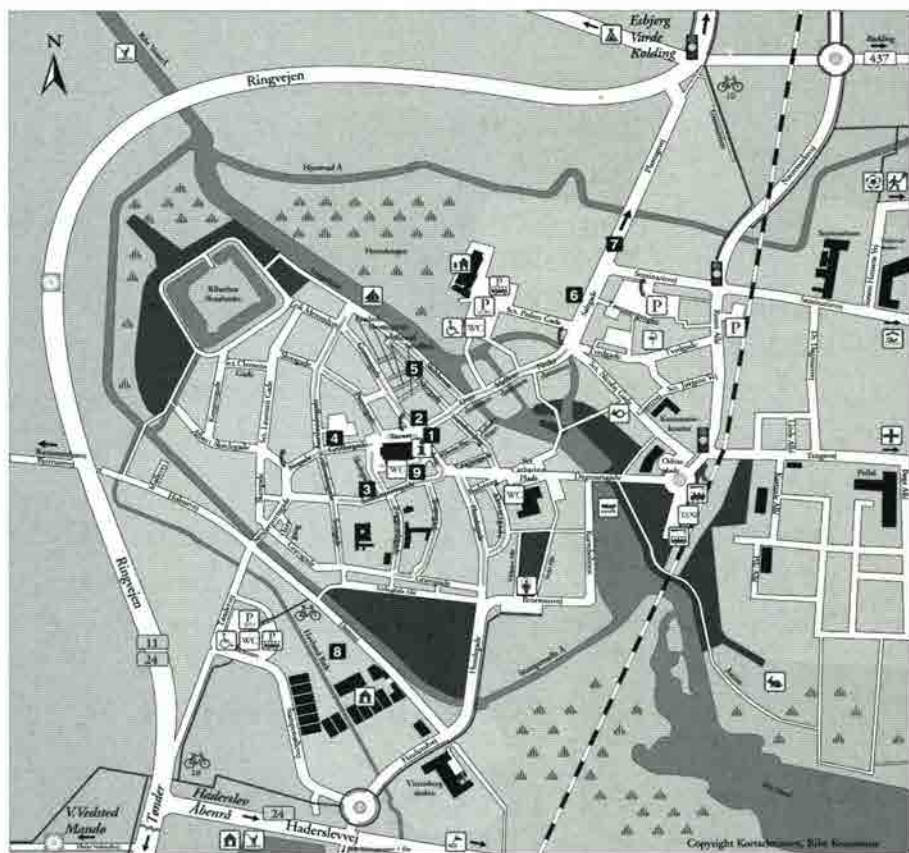

1. Hotel Dagmar - 2. Weis Stue - 3. Firenze - 4. Backhaus - 5. Sælhunden - 6. Jegerstuen
7. Hotel Gredstedbro - 8. Ribe Byferie - 9. Den gamle Arrest - *Tak til Ribe Kommune.*



Telefon Gredstedbro
(05) 43 10 88

Hotel Gredstedbro er idyllisk beliggende i naturskønt område kun 8 km nord for Ribe og med fine forhold for lystfiskere.

Hotellet råder over 20 dejlige og komfortable værelser, alle med v/k vand og gode badefaciliteter. Et virkeligt 1. classes køkken byder på mange lækre specialiteter.

Hotellet er åbent året rundt alle dage.

I NOSTALGISKE OG HISTORISKE
OMGIVELSER TILBYDER VI:

JUBILARFROKOST

ØRREDMOUSSE I TIMIAN NAGE

VARMRØGET FISKEGRATIN MED TOMAT & KRYDDERURTER

KALVEMEDAILLON PÅ GRØNTSAGSFRIKASSE MED PIMENTSAUCE

CITRONSAVARIN MED HVID CHOKOLADESORBET

3 RETTER: 165,- / 4 RETTER: 195,-

JUBILARMENU

RØGET LAKSEROULADE M/SALATER & BALSAMICOMARINADE

PERLEHØNE I SERRANOSKINKE PÅ RATATOUILLE & BASILIKUMSC.

CHOKOLADEKAGE M/MOUSSE & JORDBÆRSORBET I MANDELKURV

2 RETTER: 235,- / 3 RETTER: 285,-

(HUSK AT OPGIVE JUBILARTYPE & -ÅRGANG)

FROKOSTPLATTER FRÅ 135,- OG MANGE ANDRE
FORSLAG PÅ: WWW.HOTELDAGMAR.DK

OVERNÅTNING - 10% JUBILARRABAT



TORVET 1 - 6760 RIBE - Tlf. 7542 0033

KØKKENET ÅBENT HELE DAGEN KL. 12 - 22

Nyt fra Ribe

En moderne gammel kro

Weis' Stues historie går helt tilbage til 1764, men bag de gamle murer gemmer sig et af de mest moderne køkkener

Ken Helge Nielsen, kok på Weis' Stue, skutter sig ude i køkkenet. Faktisk fryser han en anelse, mens han går og venter på dagens første gæster.

Indtil for få dage siden var varmen ikke noget problem. Når først varmepladerne var tændt, sneg temperaturerne sig nemt op over 30°C og i sommermånederne endda endnu mere. Nu har den gamle kro imidlertid fået et splinternyt køkken, som lever 110% op til den standard, myndighederne kræver af et moderne køkken. Samtidig er de gamle elopvarmede plader skiftet ud med gas, og deraf problemet med varmen i køkkenet.

Del var lidt med bange anelser, at Ken Helge skulle mode på arbejde i sit nye gaskøkken. Køkkenet er blevet installeret af Leif Petersen, Hotel Dagmar, som forpagtede kroen for godt et år siden af Jette og Knud Nielsen.

Knud Nielsen, som også var Ken Helges bror, døde desværre alt for tidligt, så han nåede ikke at se moderniseringen af køkkenet. Han havde imidlertid selv en »bragende« succes med at installere gas.

For knap 30 år siden installerede han gas i køkkenet, men det gik ikke så godt.

Køkkenet sprang i luften, og derfor blev der installeret elkøkken.

- Heldigvis er det så mange år siden, og gassen er blevet meget mere sikker, så jeg glæder mig til at komme i gang, siger Ken

Det 400 år gamle vægur har også sin helt egen historie, men det er længe siden, det har gået.



Ken Helge Nielsen glæder sig over sit nye køkken, som nu er det mest moderne køkken i Ribe.

Helge Nielsen, mens han sætter en gryde med suppe over.



I restaurationen hænger en 700 år gammel døbefont, som ryterne vil vide er blevet givet til kroen for, at en fordrunken præst kunne indfri sin gæld.



Inge Mørch Jensen ved sin velkomsttale med H. A. Brendekildes »De sidste nyheder« i baggrunden. Nyheder, dem kommer der imidlertid mange flere af.

Museet skal støves af

Ribe Kunstmuseum satser højt. Målet er 20.000 gæster i næste sæson, og huset skal m yldre af liv

Ribe Kunstmuseums nye leder, cand. mag. Inge Mørch Jensen er ikke i tvivl. Fra at have haft 12.000 besøgende i indeværende sæson, skal museet besøges af 20.000 betalende gæster i næste sæson. Dertil kommer alle de besøgende, som ikke skal betale entre. Det er alle skolebørnene, som hun håber at få et godt greb i.

- Museet skal støves af. Det gælder i øvrigt ikke kun dette museum, det gælder alle museer. Det er naturligvis godt at have tid til at forske, men det er bedst, når huset myldrer af liv. Der ligger et ulmende liv, som blot kræver et lille pust for at få det til at blusse op, sagde Inge Mørch Jensen, da hun i fredags blev budt velkommen til Ribe. Den officielle velkomst blev foretaget af viceborgmester Bjarne Steiner (V) og formanden for Ribe Kunstmuseum, advokat Uffe Daus.

Skal stå sammen

Inge Mørch Jensen mener i øvrigt, at museerne Ribes Vikinger, Antikvarisk Samling og Ribe Kunstmuseum kan vinde meget ved at stå sammen. Det kunne ske ved at slå administrative opgaver sammen.

- Vi skal lave et »formidlings-eksperimentarium«, så børnene i Ribe Kommune, siger: »Det er mit museum, der har jeg været«, sagde Inge Mørch Jensen.

Ribes venskabsbyer

Ribe Venskabsbyforening har venskabsbyer i en lang række lande: Ely (England), Krems (Østrig), Leikanger (Norge), Strängnäs (Sverige), Ballerov (Frankrig) samt Güstrow og Ratzeburg (Tyskland).

Når Ribe har to venskabsbyer i Tyskland, skyldes det, at byerne lå på hver sin side af jerntæppet, da venskabsbyforbindelserne blev etableret. Venskabsbyforeningen stræber at have jævnlig kontakt med sine venskabsbyer i løbet af året.



Slots- og Ejendomsstyrelsen er sammen med Ribe Kommune gået aktivt ind i at få solgt de bygninger, der tidligere har huset Statsamtet.

Det tidligere Statsamt skal sælges
Tårnborghuset er som bekendt solgt, og nu går man aktivt ind i arbejdet for at få solgt Statsamtets tidligere lokaler i Puggaardsgade

De bygninger, der tidligere har huset Statsamtet i Puggaardsgade, skal nu sælges. Bygningerne har egentlig været sat til salg igennem et længere stykke tid, men Ribe Kommune og Slots- og Ejendomsstyrelsen, der står for salget, går nu aktivt ind for at sælge de spændende bygninger.

- Vi har ventet på at få solgt Tårnborghuset, inden vi aktivt ville gå ind i salget. Nu er Tårnborghuset solgt til Torben Bramming, og vi vil nu arbejde på at få solgt de andre bygninger. Vi ville gerne vide, om vi skulle se det hele i en sammenhæng, eller vi skulle sælge bygningerne hver for sig, siger kommunaldirektør Jørgen Clausen.

- Det er Ribe Kommune og Slots- og Ejendomsstyrelsen, der skal finde en løsning, og det håber vi selvfølgelig er muligt. Vi vil arbejde på at lave en planlægning og se, hvordan vi kan påvirke processen.

- Det er umiddelbart sandsynligt, at bygningerne skal omsættes til boligformål, men der er endnu intet, der er afgjort, siger han.

Skjern Bank åbner afdeling i Ribe
Den nye afdeling var klar til 3. marts. Pengeinstituttet har længe villet til byen.

Ribe får et nyt pengeinstitut. Det er Skjern Bank, der 3. marts åbner en afdeling i Ribe for både privat-, erhvervs- og investeringskunder.

- Med afdelinger i Esbjerg, Varde og Bramming har Skjern Bank de seneste år oplevet en konstant stigende tilgang af nye kunder i det sydvestjyske område.

- Derfor har vi fundet det naturligt at etablere os i Ribe, siger Skjern Banks direktør, Per Munck.

De første fem medarbejdere er allerede ansat. Det er alle kendte ansigter i Ribe med stor erfaring fra bankverdenen, Johnny Hansen, Ragnhild Lønne, Jytte Jensen, Lene Fisker og Diana Wehner. Privat- og erhvervs-kunder samt investeringsrådgivningsafdelingen vil tilbyde alle former for bankydelse, uanset om man er privatkunde, driver virksomhed, eller har behov for investeringsrådgivning.

Afdelingen skal drives af et helt lokalt team, hvorfor der snarest skal ansættes yderligere medarbejdere, primært med erhvervsrådgivning for øje - og gerne med lederambitioner.

I begyndelsen vil afdelingen yderligere blive bemandet med et antal medarbejdere fra bankens andre afdelinger.

Skjern Banks afdeling får en meget central beliggenhed med gode adgangsforhold, uanset om man kommer til fods eller i bil. Af forskellige årsager kan adressen først oplyses inden for en uges tid.

- Det skal være en god oplevelse at komme i Skjern Bank - derfor har de rigtige medarbejdere og den rigtige placering i Ribe ubetinget været de vigtigste faktorer og udfordringer for os, og det glæder os, at begge dele er lykkedes, siger direktøren.

- Vi har gennem længere tid næret ønske om at etablere os i Ribe.

- Men da den nære kontakt og det lokale engagement er afgørende for os, er det

først nu, den rigtige lejlighed byder sig, siger Per Munck.

- Som lokalbank er det afgørende for os, at vores medarbejdere har dybe rødder i det lokale område. Det fortjener vores kunder.

- Bankens styrke er vores relativt beskedne størrelse og fleksibilitet.

- Vores medarbejdere er dygtige og kompetente rådgivere, som kan træffe stort set alle beslutninger nu og her.

- Der skal ikke først spørges højere oppe i hierarkiet, i hovedstaden eller hos os i Skjern for den sags skyld, forklarer Per Munck.

- Vi mærker tydeligt, at kunderne har sympati for Skjern Bank og for den måde, som vi har valgt at tilbyde vores kunder økonomisk rådgivning.

Årbøger på gaden

Der er gode historier at læse i museumsår-bøgerne »Mark og Montre« samt »By, marsk og geest«

Ribe Amts museer har udsendt årbogen »Mark og Montre« for 38. gang. Bogen indeholder en række historier af både aktuel og historisk karakter fra hele Ribe Amt.

Af lokal interesse kan nævnes artiklen »Leg med Christine og Rolf - et formidlingsprojekt på Museet Ribes Vikinger«.

Artiklen handler om det det middelalderlige udklædning- og oplevelsesrum, som sidste sommer så dagens lys på Ribes Vikinger.

Rummet er lavet, så børn og barnlige sjæle for en kort stund kan lege sig ind i, hvordan det var at bo i Ribe i middelalderen. Samtidig skulle det også give børnene en lettere tilgang til de permanente udstillinger.

»By, marsk og geest« er en lokal årbog udgivet på Den Antikvariske Samlings eget forlag »Liljebjerget«.

I denne udgave er der fire artikler omkring segmenterede metalfolierede glasperler og blæste, hule glasperler med metalbelægning fra markedspladsen i



To nye årbøger løfter sløret for nye historiske oplevelser i Ribe Amt.

Ribe, Sfinksen gåde, eksempler på Ribehuse fra 1850'erne og frem til cirka 1930 samt en stor artikel om teknikeren, opfinderen, modstandsmanden og mennesket, Immanuel Christian Jensen.

Begge bøger kan købes på Museet Ribes Vikinger.

Et erfarent par overtager Kolvig

Kolvig Café og Restaurant er blevet overtaget af et ambitiøst par med den rette baggrund i branchen

Gry Thomsen og Bo Mogensen - henholdsvis tjener og kok - har overtaget Kolvig restaurant og Café pr. 1. januar.

Stedet vil blive drevet videre som restaurant og cafe, men der vil ske visse ændringer.

- Det er klart, at vi vil gå ind og sætte vores personlige præg på stedet. Det bliver mad, hvor teknikkerne er taget fra det europæiske køkken, men maden er lavet på min måde, siger Bo Mogensen, der sprudlende fortsætter:

- Friske råvarer er blevet et misbrugt udtryk, som alle efterhånden bruger, men jeg mener det, og jeg vil have, at folk skal kunne få en god smagsoplevelse her hos os. - Jeg tror måske, at folk er blevet lidt trætte af Champignon a la creme og flødesaucer, men de vil gerne kunne smage spændende retter, hvor der er kræset for tingene.



Gry Thomsen og Bo Mogensen har overtaget Kolvig Restaurant og Café.

Gry Thomsen håber, at de får godt fat i de lokale gæster både som spisende gæster og som gæster i cafeen i dagtimerne.

- Vi vil lave nogle lette caferetter samt forskellige former for sandwiches, så vi får lidt mere gang i cafeen i dagtimerne. Det må gerne blive et sted, hvor folk gerne vil komme, også hvis de bare ønsker at nyde en kop kaffe, siger Gry Thomsen.

Gry Thomsen er uddannet tjener på Sdr. Hostrup Kro, og hun har siden været tjener på TV2 restauranten på Kvægtorvet. Hun har også været restaurantchef på en anerkendt restaurant i Firenze og har været receptionist på Hotel Admiral i København.

Bo Mogensen er uddannet kok på restaurant Kvægtorvet. Han har været på restauranter i Bruxelles og London, inden han vendte tilbage til Kvægtorvet. Han har også været kok på det spændende spise-sted Klods Hans i Odense.

Designer åbner butik på Torvet
Butik med Bo Bendixen-produkter skal være klar i Ribe til maj. Åbent hver dag i turistsæsonen.

En ny butik med designervarer åbner på Torvet 18 b i de lokaler, hvor der tidligere var legetøjsforretning.

Der er tale om en Bo Bendixen Butik, og i forretningen vil der udelukkende blive salg af varer, som er designet af Bo Bendixen, der har en halv snes butikker ud over landet.

- Jeg regner med, at vi kan være klar til at åbne butikken omkring den 1. maj, fortæller Bo Bendixen fra kontoret i Århus. Der bliver blandt andet salg af plakater, postkort, T-shirt, porcelæn, tasker, håndklæder og bukser.

- Det er alt sammen noget, som jeg har slået stregerne til, og jeg får så varerne produceret andre steder.

Ejendommen på Torvet 18 b ejes af Birgit og Thomas Helle Kristensen i Ribe.

De købte den store ejendom med butik og flere lejligheder af arvingerne efter Helga Thun. Butikken er på omkring 130 kvadratmeter. - Der bliver tale om eksklusive Bo Bendixen-produkter, og butikken vil først og fremmest henvende sig til turisterne.

Videre siger Bo Bendixen, at butikken skal holde åbent hver dag i turistsæsonen, mens der nok uden for turistsæsonen kun bliver tale om at holde forretningen åben en gang i ugen, måske om lørdagen. Men det ligger dog endnu ikke fast.

- Jeg har længe gerne villet åbne en butik i Ribe, som er en herlig by, og jeg er glad for, at vi nu kan åbne butikken på Torvet.

Bo Bendixen arbejder på at få en til at overtage driften af butikken, og hvor han så leverer varerne, men i første omgang kan der blive tale om at ansætte en bestyrer af forretningen. Han oplyser i øvrigt, at han begyndte som designer i 1982. - Den første butik åbnede jeg i Helgenæs på Djursland, hvor jeg også bor.

Barbecuerestaurant åbner i Ribe

Familie fra Vietnam har lejet sig ind i restaurant, der er ved at blive indrettet i bygning i Sct. Peders Gade.

En mongolian barbecuerestaurant åbner i løbet af maj i Ribe.

Tømremester Lars Christiansen fra Øster Vedsted er for tiden i fuld gang med at indrette restauranten i de lokaler i Sct. Peders Gade, hvor tidligere Galleri Schack havde til huse.

- Vi har lejet lokalerne til restauranten, og der bliver tale om både mongolsk og kinesisk mad. Danske retter vil vi da også kunne klare, fortæller den 32-årige Tai Son Fon, der bor i Grindsted.

Han stammer fra Vietnam, men kom med familien til Danmark i 1982.

Lars Christiansen købte bygningen i Sct. Peders Gade 2 i Ribe af familien Schack. Ud over, at han i bygningen indretter restaurant, så bliver der i bygningen to lejligheder.

- Vi er et familieføretagende, der i dag driver otte restauranter rundt omkring i landet, og vi er meget glade for, at vi nu også kan komme i gang i Ribe, siger restauratøren.

- Vi har længe været på udkig efter egnede lokaler i Ribe, hvor vi kunne drive restaurant.

Videre siger Tai Son Fon, at han håber, at man kan være klar med den nye restaurant omkring 1. maj, og allerseneset midt i maj.

Det bliver Tai Son Fon, der selv skal stå for driften af restauranten i Ribe.

- Spisekortet kommer til at indeholde omkring 130 forskellige retter, siger han. Der bliver plads til omkring 80 gæster i restauranten.

Et tilbud man ikke kan sige nej til

Under denne overskrift indleder Det antikvariske Selskab en kampagne, der skal skulle flere medlemmer til museumsforeningen

I forbindelse med Det antikvariske Selskabs hvervekampagne er der fremstillet en informationsfolder, der fortæller om Selskabet og dets aktiviteter.

- Det hæderkronede Selskab, der blev stiftet i 1887, har til formål at støtte Den antikvariske Samling og at give sine medlemmer mulighed for at uddybe deres interesse for arkæologiske, historiske og kulturhistoriske forhold, oplyser bestyrelsesmedlem Uwe Dall.

- Som medlem får man en række fordele. For eksempel får man gratis adgang til Museet Ribes Vikinger, Rådhusamlingen og Quedens Gård; ligeledes gratis adgang til Samlingens særudstillinger og til Selskabets foredrag samt visse udflugter. Som en særlig service udsendes to gange årligt Selskabets blad med program med arrangementer og nyt fra Samlingen. Desuden modtager man »By, marsk og geest«, kulturhistorisk årbog for Ribe-egnen. - Der er oprettet en særlig børnegruppe: »Odins unger«, Formålet med gruppen er at styrke børnenes historiske og arkæo-

Det antikvariske Selskab

Det antikvariske Selskab har udsendt en folder, der fortæller om selskabet og dets aktiviteter.

logiske interesser gennem særlige børnearrangementer og med gratis adgang til museets samlinger.

- Der er spændende ting på forårsprogrammet for både børn



og voksne. Blandt tilbuddene kan nævnes en udflugt for hele familien til Brandværnsmuseet i Gram, tøndeslagning på Quedens, æggemaling i påsken ssmt åbning af et middelalder-rum, hvor man kan møde middelalderbørnene Kristine og Rolf.

- For de voksne afholdes foredrag om henholdsvis danefæ og arkæologiske motorvejsudgravninger. Direktøren for Dansk Folkemindesamling fortæller om sin meget roste bog »Lykkemagerne«, der skildrer forskellige miljøer på landet i 1700-tallet. Endelig er der sogneudflugt til Spandet samt et foredrag for hele familien med børnebogsforfatteren Knud Erik Pedersen, der fortæller om »Historien i Esben-bøgerne«.

- Vi vil gerne støtte Samlingen så godt som muligt, udtaler Uwe Dall. Specielt i disse tider, hvor der finder nedskæringer og besparelser sted inden for museumsverdenen, betyder en stærk støtteforening meget. Vi kan til gengæld love vore medlemmer fuld valuta for pengene i form af de nævnte fordele og spændende arrangementer.

Et medlemskab koster 140 kroner. For par på samme adresse 200 kroner. Man

kan få udleveret den nye folder på Museet Ribes Vikinger.

Fremstød i Holland gav pote

Et stort antal hollændere har lejet sig ind i Ribe Byferie efter kampagne i landet.

Byferien i fuld gang med renovering til seks millioner kroner.

At det giver resultater at lave kampagner i udlandet for at trække flere turister til Ribe, det er Ribe Byferie et godt eksempel på.

- Vi har været med i forskellige fremstød i først og fremmest Holland, og det har virkelig givet resultat, fortæller Britt Steffensen fra Byferien.

- Vi har på nuværende tidspunkt betydeligt flere forudbestillinger i løbet af året, og det er ikke mindst hollandske turister, der har bestilt plads på Ribe Byferie.

- I den sidste uge i april er således alt optaget på Ribe Byferie, og det er hovedsageligt hollandske turister, der har lejet sig ind. I den pågældende uge er der tulipanferie i Holland.

Videre siger lederen af Byferien, at det i det hele taget ser vældig godt ud med hensyn til forudbestillingerne på nuværende tidspunkt, selv om hun ikke lige kan sætte procent på stigningen i forhold til samme tidspunkt sidste år. På det store feriecenter i Ribe har man nu gennem længere tid været i gang med en omfattende renovering og istandsættelse - et projekt, der i alt kommer til at koste omkring de seks millioner kroner.

- Vi er således langt fremme med at få gjort ti af boligerne mere handicapvenlige, siger Britt Steffensen.

Det bliver blandt andet nemmere at komme ind i boligerne for mennesker i kørestol, og ikke mindst badeværelserne bliver mere handicapvenlige.

- At der bliver indrettet sådanne handicapvenlige boliger har allerede resulteret i, at flere rejseselskaber har henvendt sig for at lave ture hertil, siger Britt Steffensen videre.

Det er også lavet sådan, at der nu er

internetforbindelse fra hver af boligerne, og det arbejdes med varmestyringen på centret. Ligeledes gøres der meget ved udenomsarealerne ved Ribe Byferie.

- Vi skal have opsat et springvand ved den lille sø, og der skal indrettes en solhave, hvor gæsterne kan hygge sig.

Ribe Jernindustri danner datterselskab

Radiatorproducent satser på indeklimaet med nyt produkt og nyt selskab.

Med en investering på mellem fem og ti millioner kroner i forskning, er den 155 år gamle virksomhed a/s Ribe Jernindustri nu klar til en satsning på løsning af problemer omkring indemiljøet i større bygningskomplekser.

a/s Ribe Jernindustri har etableret et rent datterselskab IndeKlimaMiljø a/s med en aktiekapital på en million kroner.

Med lederen af a/s Ribe Jernindustri, direktør Henning Stougaard, som administrerende direktør for det nye selskab, og med direktør Erik Ladegaard, som ansvarlig for salg og marketing, skal det nye firma markedsføre og sælge det nye system til forbedring af indeklimaet.

Systemet baserer sig på Rio Comfort ventilationssystemet, som blev lanceret i 2001, og som nu kombineres med en ny serie for genindvinding af varme.

- Vi ved, at der stilles større og større krav til indeklimaet ikke alene af myndighederne, men også af enkeltpersoner, og det er her, vi har udviklet et nyt system, som trækker frisk luft ind udefra, opvarmer luften til den ønskede stuetemperatur, og sender luften ud i den anden ende af lokalet, så man hele tiden har den ønskede luftfornyelse og den ønskede temperatur. Samtidig kan der kobles en varmegenindvinder på, så varmen trækkes ud af den »brugte« luft. Den varme kan recirkulere i anlægget eller bruges til opvarmning af koldt vand, så varmen også udnyttes i sommerperioden, fortæller Erik Ladegaard.

En af de ting, IndeKlimaMiljø a/s gør

meget ud af, er designet af de synlige installationer, så de mere optræder som en del af interiøret frem for som tekniske installationer. Dette arbejde har arkitekt Lars Kjærulff stået for. I første omgang vil det nye selskab satse på de nære markeder som Skandinavien, men der forventes også en eksport til eksempelvis England og Tyskland samt den øvrige del af Europa.

Direktør Henning Stougaard oplyser, at det nye produkt på ingen måde skal afløse produktionen af radiatorer, der henvender sig til en helt anden kundekreds.

- Men det gælder dansk industri som hele den vestlige industri, at vi i høj grad skal satse på viden og udvikling, og det er det, vi gør med det nye selskab.

Ribe Jernindustri blev grundlagt i 1848 som et metalstøberi.

I nyere tid er metalstøberiet nedlagt til fordel for produktion af radiatorer.

Firmaets nye produkt til løsning af indeklimaproblemer produceres dels på virksomheden i Ribe dels hos en række underleverandører.

Produktet vil blive solgt som færdige individuelle projekter til de konkrete opgaver.

Børnene kan boltre sig i middelalderen

På Museet Ribes Vikinger kan de besøgende opleve, hvordan børnene havde det for 600 år siden. Ny særudstilling snart klar på museet.

Børn på besøg på Museet Ribes Vikinger får fremover mulighed for i en særudstilling i kælderlokalet at lege og læse sig gennem middelalderen.

Hidtil har man på Ribes Vikinger på førstesalen haft et lille middelalderligt legerum.

- Men nu er vi i fuld gang med i kælderlokalet at indrette en særudstilling, hvor børnene rigtig kan boltre sig i middelalderen fortæller museumsinspektør Lene Feveile.

- Vi indretter rummet, som det kan have

set ud i 1403 - altså for 600 år siden. Særudstillingen har fået titlen Leg med Kristine og Rolf. I middelalderlegerummet vil der være mulighed for at klæde sig ud i ringbrynje, at spille med astragaler, at snuse til datidens krydderier og gå op i tårne.

- Der bliver også opbygget et ildsted, og det sker naturligvis ved hjælp af munkesten, som man brugte i middelalderen, fremhæver museumsinspektør Lene Feveile.

- I rummet vil de besøgende også kunne læse om, hvordan børn for omkring 600 år siden havde det. Man vil rigtig kunne føle og opleve middelalderen.

På den ene væg i middelalderlegerummet bliver der malet en stor ridderscene.

Det er kunstneren Trine Theut fra Vester Vedsted, der skal udføre dette maleri.

Efter planen skal særudstillingen kunne ses frem til efteråret.

Museet Ribes Vikinger havde sidste år i alt 49.790 besøgende. Det er en lille tilbagegang i forhold til året før på 351 gæster. - Jeg er godt tilfreds med, at vi stort set har kunnet holde antallet af besøgende, siger museumsinspektør Lene Feveile.

Ribes barber

foretog kirurgiske indgreb

En bog om allehånde sygdomme fra 1596 genoptrykt.

Bogen »En liden bog om allehånde sygdomme« skrevet af Hans Christensen i Ribe for mere end 400 år siden, er blevet genoptrykt.

I slutningen af 1500-tallet virkede Hans Christensen som bartskeer i Ribe. Det vil sige som en slags barfodslæge - uden



Et ildsted bliver også opbygget i det middelalderlige legerum, hvor Charles Burger og Lene Feveile her er i gang.

høj uddannelse, men især med erfaringen som ballast.

Han var barber og kunne desuden foretage kirurgiske indgreb og åreladning samt give forskellige kure og præparater.

Han forfattede i 1596 en bog på dansk om sin viden, for en stor dels vedkommende inspireret af udenlandske forlæg.

Mere end 400 år efter dens fremkomst er interessen for sygdom og sundhed usvækket.

Overlæge Jørgen Ladefoged fra Rigshospitalet, som tidligere har beskæftiget sig med lægehistorie, har nænsomt moderniseret sproget samt tilføjet forord, noter, planteog præparatlister, så bogen er blevet lettere tilgængelig for en nutidig

Hans Christensen
Bartsker

En liden bog
om

Allehånde sygdomme

1596 / 2002



læser. Bogen er udgivet af tidsskriftet Skalks forlag og er på 224 sider.

Ripenser bag bog om katastrofe i Ishavet

Lærer Søren Mulvad skriver om hvalfangerskibe, der blev skruet ned i pakisen.

Lærer Søren Mulvad fra Varming står bag bogen Katastrofen i Ishavet i 1777, der udgives af Fiskeri- og Søfartsmuseet i Esbjerg.

Bogen indeholder en række beskrivelser af de begivenheder, som udspandt sig ved Grønland i 1777, da 14 tyske og hollandske hvalfangerskibe blev skruet ned i pakisen, og flere end 200 søfolk mistede livet.

Mens der endnu på Rømø boede nogle af de overlevende fra katastrofen, blev nogle af deres beretninger samlet og udgivet af Ribe Katedralskoles rektor, Lorens Hanssen, i bogen »Grønlandsfareren i aaret 1777«.

Lorens Hanssens bog udkom i 1806, og det er den bog, som nu, 225 år efter begivenhederne fandt sted, har givet anledning til fornyet interesse for emnet, idet Søren Mulvad har brugt det gamle manuskript som udgangspunkt for »Katastrofen i Ishavet i 1777«.

Søren Mulvad præsenterer ud over Lorens Hanssens tekst en række beretninger om forliset fundet i tyske og hollandske kilder.

Snæblen og naturen ved Ribe skal reddes

De politiske partier i Ribe Kommune er sammen med Brolisten gået sammen om et projekt, der skal kaste lys over mulighederne for at redde den truede fisk snæblen, der som et af de eneste steder i verden lever i Ribe Å-systemet.

Samtidig skal projektet kaste lys over mulighederne for at lave en naturgenopretning omkring Ribe Å systemet, så den helt enestående og specielle natur kan bevares for de kommende generationer.

De politiske partier og Brolisten har anmodet JydskeVestkysten om at arrangere en offentlig høring om hele projektet, og den gennemføres mandag den 7. april på Ribe Statsseminariums Multisal. Her deltager en lang række eksperter, der kan give faktuelle oplysninger om naturen og besvare spørgsmål, ligesom miljøminister Hans Christian Schmidt (V) har givet tilsagn om at deltage som observator.

Snæblen er en op til en halv meter lang fisk, der er nær beslægtet med helt. Den var tidligere forholdsvis talrig i Vadehavet, hvor den gik op i æerne for at gyde. Den findes stadig i et ringe antal i Ribe Å-systemet.

Tak til Jydske Vestkysten og Ribe Ugeavis.

OBS - Hvis man vil vide mere, om hvad der sker i Ribe, så læs Ugeavisens hjemmeside: www.ugeavisen-ribe.dk

Grundlagt 1848



AKTIESELSKABET RIBE JERNINDUSTRI

Foreningens organisation

Formand

Kn. William Kastrup, s.54
Eskemosegårdsallé 27
3460 Birkerød 45 81 09 50
kwk@dadnet.dk

Næstformand

Kirstine Nørr, s.54
Klintevej 12, 48 17 43 87
3450 Allerød fax 48 17 23 87
kirstine.noerr@get2net.dk

Kasserer

Kirsten Grünfeld, s.62
Rønne Allé 15A
3450 Allerød 48 17 63 08
giro 106-6676

Sekretær

Preben Husted, s.81
Stormøllevej 26
4600 Køge 56 63 36 26
p.husted@get2net.dk

Arkivar

Jørgen Kellermann, s.47
Kongsbjergvej 16
2830 Virum 45 85 30 15
jkel@post.tele.dk

Adresse efter forskning

Hans Erik Christensen, s.65
Flinterenden 6, 5.th. 32 95 84 95
2300 Kbh. S. fax 32 95 84 96
hec@mail.dk

Redaktør

Gregers Jæger, s.54
Hoffgårdsvej 7
6950 Ringkjøbing 97 32 27 00
også fax 97 32 27 00
hoffjaeger@get2net.dk

Bestyrelsesmedlem

Johs. Jensen, s.47
Virumvej 108B
2830 Virum 45 85 40 70
johsjensen@mail.dk

Billedarkiv

Dorte Lund, s.53
Høsterkøbvej 38
2970 Hørsholm 45 81 46 17

Suppleanter

Peter Lugholt, s.62
Asylgade 12
4000 Roskilde
Povl Dons Christensen, s.65
Carstengade 22
1770 København V 33 25 55 75
pdc@privat.dk

Revisorer

Knud Juel, s.71
Ellinorsvej 8
2920 Charlottenlund 39 63 57 74
Merete Lindqvist, s.76
Webersgade 50
2100 København Ø 35 38 72 34

Revisor suppleant

Kirsten Hingeberg Larsen, r.65
Sdr.Boulevard 34, 1.th.
1720 København V 33 21 16 25

Indmeldelser/ adresseændringer

Sekretæren, hjemmesiden
eller e-mail.

Giroindbetalinger:

Kassereren.

Foreningens e-mail adresse:

ripensersamfundet@
ripensersamfundet.dk

HJEMMESIDEN

www.ripensersamfundet.dk
Webmaster: Arkivaren

RIPENSER-BLADET

Redaktion

Gregers Jæger, ansv.
Hoffgårdsvej 7
6950 Ringkjøbing 97 32 27 00
også fax 97 32 27 00
hoffjaeger@get2net.dk

Ripenser-bladet udkommer
4 gange årligt og udgives af
Ripenser-Samfundet, en forening af
tidligere elever fra Ribe Katedral-
skole samt for skolens nuværende
og tidligere lærere.

Eftertryk af artikler kun efter aftale
med redaktionen.

Reklamationer over ikke modtaget
blad meddeles til det postomde-
lingshus, hvorunder man hører.
Ved flytning opgives både gammel
og ny adresse samt alle cifre i
medlemsnummeret, der står på
bagsiden af bladet.



RIPENSER-BLADET

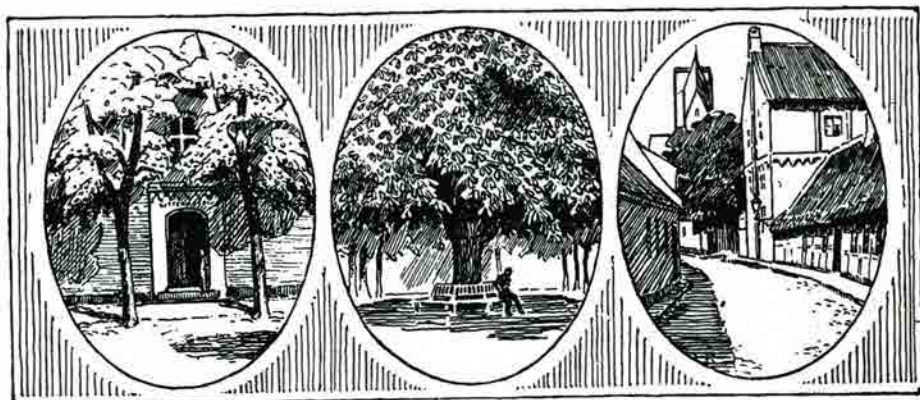

MEDLEMSBLAD FOR RIPENSER-SAMFUNDET
SIDEN 1916

16. bind

Juni 2003

Nr. 7



Rektor Bent Karsdal med Platons samlede værker på oldgræsk, som undervisningsminister Ulla Tørnæs havde med som boggabe.



Ringkjøbing Bank

Du møder os alle vegne



At være lokalbank betyder, at vi møder vore kunder overalt i hverdagen: Hos købmanden, i foreningslivet eller på en tur langs Skjern Å.

Vi sætter pris på den nærhed, vi har til vore kunder. Vi kender dem, og de kender os. Sådan skal det være i et lokalsamfund som vores!

Vort kendskab til kunderne betyder, at vi altid kan give en individuel rådgivning og finde netop *den* løsning, som passer til den enkelte. Vi vælger aldrig halve løsninger, fordi - **det handler om mennesker.**

Kig ind i banken, så får vi os en god snak!

Ringkjøbing Bank
Torvet 2
6950 Ringkøbing
Tlf. 9975 3200

- det handler om mennesker...

www.ringkjoebing-bank.dk

Ribe Katedralskoles Translokation 2003

finder i år sted

FREDAG DEN 20. JUNI KL. 10

i skolegården. Kun i tilfælde af regnvejr flyttes højtideligheden indendørs, d.v.s. ind i Domkirken. Skulle vejret være køligt eller blæsende, men tørt, foregår translokationen i skolegården. Det må anbefales de kuldskære ikke at være for sommerligt klædt. Translokationen varer ca. 2 timer.

Som tidligere stiller skolen også i år Rundgangen til rådighed for Ripenser-Samfundets jubilarreception, der finder sted umiddelbart efter translokationen.

Til receptionen indbydes herved

- alle årets jubilarer,
- tidligere og nuværende lærere og ansatte ved skolen
- og de nydimitterede studenter.

Ripensersamfundet



Til- og ombygning har gjort landets ældste skole topmoderne

Undervisningsministeren var blandt gæsterne og talerne, da Ribe Katedralskole holdt indvielsesfest.

Der var højt solskin og bragende klapsalver og bifald som til en landskamp i Parken, hvor danskerne scorer, da undervisningsminister Ulla Tørnæs den 21. marts gjorde sin entre i rundgangen på Ribe Katedralskole for at mødes med og holde tale for skolens elever.



Anledningen var da også så festlig og positiv, som tænkes kan. Det var nemlig dagen, hvor Ribe Katedralskole indviede sine nye til- og ombygninger og havde inviteret undervisningsministeren med som æresgæst.

Arrangementet med eleverne var første punkt på programmet, og undervisningsministeren benyttede blandt andet lejligheden til at slå et slag for regeringens forslag til ny gymnasireform med en forsikring om - som svar på elevspørgsmål - at elevdemokrati og medindflydelse ikke vil blive forringet, og at de humanistiske fag stadig vil have deres naturlige plads på skemaet. Det sidste fulgt op med en pointering af, at hun ikke ser nogen modsætning mellem humanistiske og naturvidenskabelige fag.

Rundgangen blev herefter overladt til eleverne og deres videre fest, mens undervisningsministeren, skolens personale og øvrige gæster samledes til den officielle indvielse i skolens nyrenoverede bibliotek. Også her kom undervisningsminister Ulla Tørnæs i sin officielle indvielsestale ind på gymnasireformen med en understregning af, at Ribe Katedralskole med udvidelsen og moderniseringen nu har de ideelle rammer for at leve op til den kommende reform og til at ruste eleverne til at begå sig i videnssamfundet. Samme strenge slog skolens rektor, Bent Karsdal, og formanden for amtets Undervisnings- og Kulturudvalg, Harry Hansen (C), an i deres taler.

Udgifterne til det omfattende byggeri beløber sig til godt 11 mio. kroner. For de penge har katedralskolen fået en ny laboratoriebygning samt en fløj med fire nye klasseværelser og fællesrum samt et udvidet og hypermoderne bibliotek med pc-arbejdspladser og plads og rum til, at eleverne kan arbejde selvstændigt - enten alene eller i grupper.

Fra Amt og borger, Ribe Amt

Undervisningsministerens tale ved indvielsen af nye bygninger

Hjertelig til lykke til Ribe Katedralskole med de dejlige nye lokaler. Jeg har glædet mig til - men også været spændt på - at se, hvor en sådan opgave kan løses midt i det historiske Ribe og synes, det er lykkedes overmåde godt.

Jeg har fået at vide, at det rum, vi finder os i, engang har været gymnastiksal. Da pigerne engang i begyndelsen af 1900-tallet holdt deres indtog i gymnasiet, måtte man bygge om og bygge til, for at pigerne kunne få legemsøvelser - som det hed dengang - for det var naturligvis utænkeligt på den tid, at pigerne kunne have den slags fysiske udfoldelser sammen med drengene.

I dag sker ombygning og tilbygning på gymnasieskolerne i vid udstrækning også på grund af ændringer i det omgivende samfund. Nu er der imidlertid tale om ændringer i videns- og arbejdsformer, som har rod i både uddannelsesverdenen og i generelle forandringer i arbejdsliv. Derfor bygges der fx nu studiecentre med biblioteksfaciliteter og it-arbejdspladser til elever, der på egen hånd ønsker at fordybe sig i et eller andet fagligt stof.

Inden vi helt forlader idrætten, har jeg lyst til at fortælle, at min forgænger for nogle år siden fik et brev fra tre piger på Ribe Katedralskole om netop idrætsundervisningen i gymnasiet. De skrev, at de nu havde tabt tålmodigheden med faget. Det tvang dem til fysisk aktivitet, badning i fælles baderum, vådt hår i skoletiden, og det skabte uorden i makeup'en. Det var for strengt. Kunne ministeren ikke lige skynde sig at nedlægge faget, spurgte de. Og så ville de i øvrigt gerne have besked inden torsdag, for da skulle de have idræt igen.

Deres commando-raid lykkedes som bekendt ikke. Der er stadig idræt i gymnasiet, og selv om diskussionen om fagrækken i det nye gymnasium først lige er indledt, er

jeg ret sikker på, at der også vil være idræt på skemaet i fremtiden.

Jeg vil gerne sige nogle ord om den kommende reform af gymnasiet.

Der er to helt centrale mål for reformen: at styrke fagligheden og at styrke elevernes reelle studiekompetence. Eleverne skal kort sagt opnå et højere fagligt niveau end i dag, og deres forudsætninger for at gennemføre en videregående uddannelse skal forbedres.

For at nå målene vil vi sætte ind på flere fronter. Den ene er uddannelsens struktur og indhold. Den anden handler om gymnasiets hverdag, undervisningens tilrettelæggelse, arbejdsformerne og prøveformerne.

Jeg vil kort omtale 6 centrale dele af det reformforslag, som jeg for nylig har forelagt Folketinget.

For det første foreslår jeg, at linjedelingen afskaffes. Linjedelingen er ikke hensigtsmæssig i forhold til de videregående uddannelser og arbejdsmarkedet, hvor mange studenter vil opleve, at de kommer til at arbejde på tværs af opdelingen mellem sprog og matematik-naturvidenskab. Linjedelingen giver endvidere et forkert signal til unge om, at man kan fravælge betydningfulde fagområder allerede ved indgangen til gymnasiet. Dermed har linjedelingen en del af ansvaret for, at ganske mange studenter må supplere deres studentereksamen, inden de kommer i gang med en videregående uddannelse.

For det andet foreslår jeg, at gymnasieforløbet opdeles i 12 dele. Den første del, grundforløbet, varer 1/2 år og omfatter dels visse fællesfag (bl.a. dansk, engelsk, matematik og idræt), dels en ramme for et tematiseret forløb, som jeg kalder Almen studieforberedelse.

Ved afslutningen af grundforløbet vælger hver elev en studieretning. Studieretningsforløbet er på 2½ år og omfatter under-

visning i fællesfag, studieretningsfag, frie valgfag og Almen studieforberedelse.

For det tredje skal fagligheden styrkes. Der skal være et tættere samspil mellem fagene, og der skal derfor være krav om sammenhæng mellem de fag, der indgår i en studieretning. Derigennem styrker vi elevernes faglige viden, færdigheder og kompetencer.

Derudover skal der ske en indholdsmæssig fornyelse af gymnasiet, og der skal være klare mål for faglig viden og færdigheder - dvs. for de kvalifikationer eleverne skal opnå.

For det fjerde skal eleverne have erfaring med forskellige arbejdsformer og især trænes i at benytte arbejdsformer, der udvikler deres selvstændighed og ansvarlighed. Dette er en central del af en effektiv studiekompetence og bidrager til, at eleverne udvikler sig til at blive studerende.

For det femte skal der benyttes nye prøve og evalueringsformer, som - i højere grad end de traditionelle - tester og dokumenterer både færdigheder og kompetencer. Også i den sammenhæng er det vigtigt, at vi kan formulere nogle tydelige mål for det, eleverne skal kunne, så både elever og lærere får bedre muligheder for at evaluere og vurdere, om - og i hvilken grad - målene er opfyldt.

Det sidste punkt, jeg vil nævne, er lidt vanskeligere at beskrive og definere. Det handler om kulturen i gymnasiet.

Det er måske en banalitet at konstatere, at ethvert menneskeligt samarbejdsforhold mellem to parter er afhængigt af begge parter bidrag. Men i skolen synes dette ikke at være helt så indlysende for alle elever. Et af hovedpunkterne i reformen er derfor at få alle elever til at bidrage mere til undervisningen og til at tage en større del af ansvaret for deres uddannelse. Og så i øvrigt gennem hele uddannelsesforløbet fastholde dette ansvar.

Den tendens, der kan iagttages hos nogle elever, til forsømmelser, manglende forberedelse til undervisningen og øvrige tegn på manglende engagement og an-

svarlighed for egen uddannelse og for aktiviteterne på skolen, er udtryk for en skæv udvikling. Den udvikling må vendes.

Den senere tids debat har vist, at der er forskellige meninger om, hvordan man sikrer det. Jeg vil gerne være med til at diskutere midlerne, men jeg vil gerne holde fast i følgende udgangspunkter.

Det er en fuldtidsbeskæftigelse at gå i gymnasiet. Det skal være lærerigt, udviklende og udfordrende, og det må gerne være svært og krævende. Eleverne skal deltage i undervisningen, dvs. møde op til undervisningen, forberede sig til timerne og lave de skriftlige opgaver.

Heldigvis er de fleste elever yderst fornuftige og gode elever i ordets allerbedste betydning, og jeg ser derfor med optimisme på, at vi kan vende udviklingen på dette område. Nogle vil måske opleve, at mine tanker er et brud med tidsånden. Det har jeg ikke noget imod. Jeg er nemlig sikker på, at mange andre med mig finder, at det er meget vigtigt at tage fat på denne opgave.

Med mine reformplaner lægger jeg altså op til et mere differentieret undervisningsbegreb. Undervisning vil kunne omfatte traditionel klasseundervisning, forelæsninger, gruppearbejde, projektopgaver, virtuelle forløb, faglig vejledning og muligvis endnu flere former.

Det bliver derfor mere udfordrende at være elev, og det bliver også mere udfordrende at være lærer.

Det kræver også mere af omgivelserne. Der bliver brug for gode skolebygninger med mange eleverarbejdspladser, it-faciliteter, et veludstyret bibliotek, laboratorier og meget andet - kort sagt netop den type lokaler, som vi indvier i dag.

Lad mig slutte med endnu engang at ønske jer tillykke med bygningerne. Og så ser jeg frem til, at vi i fællesskab skal i gang med at implementere reformen, en opgave som vil kræve alle læreres og skoleledelsers aktive medvirken. Det bliver en spændende proces.

Skolegang anno 1962

Efter at Hans Edvard Nørregaard-Nielsen skrev »Riberret«, har mange udvekslet meninger angående Ribe Katedralskole. Hvordan man oplevede skolegangen. Måske er der også sket erindringsforskydelser, så her er, hvad jeg skrev 13 år gammel i foråret 1962 i min »Alt for damernes dagbog«. Jeg er så at sige »gået på jagt« efter, hvad der var nedskrevet om skolen og lærerne. Jeg har hver dag skrevet om stort og småt til studentereksamen i 1966. I 1961 gik jeg i 1. real b og var »lektor Andersens datter« Birgitte.



Venlig hilsen

Birgitte Kure Stadler, Havnegade 30, 3770 Allinge, tlf. 56 44 53 54

4-1

Øv, så begynder skolen i morgen, nu kan jeg ikke sove længe mere.

5-1

Det var alligevel dejligt at komme i skole igen, vores nye lærer var mægtig flink, og jeg regner med, han bliver ved med at være det. Jeg blev hørt i dag.

8-1

Far hjalp mig med at lave geometri, men han synes mindst, jeg er en idiot. Jeg ringede til Troels for at få noget at vide om geometri.

12-1

Gitte har været syg i dag, det er væmmeligt at sidde alene. Vi lær' så meget tysk efter at vi har fået den nye lærer. Han er osse flink, vi sidder i timerne og snakker om de bedste bøger, vi har læst, og hvad for bøger, vi bedst kan lide.

19-1

Om eftermiddagen var »hr. og fru rektor« her og en svensk professor. Jeg synes, mor og far er lidt vigtige, fordi de er »dus« med dem.

27-1

Hele skoledagen har været en ulykkesdag. I naturhistorie svarede jeg forkert og i historietimen gjorde jeg nar af hr. Johansen, for hvis han siger Anders Sørensen og vi andre så siger Wedel, så er vi forfærdelig dygtige. Og hvis han siger til een - nu må du fortælle, så begynder man med at sige: »jov- det var ...«!, så afbryder han og fortæller det hele selv.

Altså jeg sagde til Erik ude på gangen: hvis jeg siger: H. C., og du så siger Andersen, er du sandelig dygtig. Og det hørte Johansen, så jeg bli'r nok hørt næste gang. I regning havde jeg glemt mit regnehæfte, og prøvede at snyde ved at skrive af efter Gitte i mit fysikhæfte, men han opdagede det. Nøj - hvor var jeg flov.

29-1

Ih hvor er Hr. Hansen altså flink, han er en rigtig lærer, sådan een man læser om i bøgerne.

30-1

Ellers var jeg dødtræt om eftermiddagen, jeg kan heller ikke finde ud af aritmetik, det er far så sur over.

31-1

Skolen gik meget godt i dag.

1-2

Vores lærer er så sød: Jeg sad og og så drømmende ud af vinduet, og så spurgte han mig, hvad det var, han sagde, og så måtte jeg jo sige, jeg ikke hørte det, så smilede han bare og sagde, det kunne han godt se. Han er også så dygtig til at undervise, for rektor har været inde og høre på ham.

2-2

Vi fik heldigvis film i geo, for jeg kunne ikke et hak om »passater« og »monsuner«. Engelsk gik med at rektor kaldte 1rb og vores klasse sammen, han talte om latin, og om vi ville lære det.

3-2

Uh - jeg var så uheldig i historie, nå skidt med det, jeg overlever såmænd nok.

5-2

Puha igen en kedelig dag. Rektor er begyndt at være så sur, men hr. Hansen er sørne rar.

7-2

Skoledagen gik som meget godt i dag, bortset fra at hr. Hansen troede, at Gitte og jeg snød i genfortælling, det gjorde vi altså ikke!

9-2

Skoledagen gik nogenlunde godt i dag. Reni var helt rundt på gulvet i næsten alle timerne.

10-2

Vi havde fri i sidste time i geo, det var sandelig dejligt.

14-2

I dag har far prøvet på at lære mig at løse ligninger, jeg er desværre så dum. Jeg ville ønske jeg kunne få privatundervisning, for far bliver altså så ophidset, helst Olouf fra 2. g, han er smadder pæn.

16-2

Pu, vi har faet en stil, der hedder »Hvordan klarer dyrene sig om vinteren«, det er et åndsvagt emne. Jeg har haft smadder travlt. Far sagde, han skulle se vores hæfter i morgen, så jeg har skrevet det hele om. Det tog ca. 3 timer.

17-2

Til morgensang gav rektor fri de sidste tre timer, fordi vi måtte ikke være for trætte om aftenen, du kan tro alle elever blev ellevilde. Om aftenen var jeg til skolebal. Det var en dejlig aften. Kl. 1 kom der nogle elever, der fik vin - fortsættes i dagbogen.

19-2

En dejlig dag, i tegnetimen blev jeg rigtig vartet op, jeg er den, der er længst med at lave min globus, det er fordi drengene hjælper mig. Knud Sander sprang efter tegnestifter og Jens C. skulle til at skælde ud over, at der ikke måtte bruges den lim,

men da han så mig, smilede han og sagde, jeg godt måtte. Hr. Kofoed stod og hjalp mig med at lime og så spurgte Hans, om han ikke skulle hjælpe.

20-2

Fru Sandfeldt er en idiot, puha hvor er hun falsk. Til præst glemte jeg alle mine ting, men han opdagede det ikke, han stod og filosoferede om, at gud var i himlen og himlen var der, hvor gud var. Sikke noget vrøvl. Vi havde fri i historietimen, det var pragtfuldt, for hans timer er de mest kedelige.

21-2

Jeg skulle føre dansktimedagbog og alle de andre sagde, den var smadder god.

22-2

Sus, Anette og jeg havde det smadder sjovt i gymnastiktimen. Vi spillede Wolleyball, vi var så pjattede.

23-2

I dansktimen læste jeg op af »Det forsømte forår«, de andre grinede godt af den.

26-2

Jeg tudede hele eftermiddagen, for jeg er så dum til geometri, og jeg kunne ikke engang finde ud af, hvordan man nedfælder den vinkelrette. ØV. Og så har vi også så meget for i historie.

27-2

Jeg havde ellers bestemt, at jeg ikke ville i skole i dag, men det kom jeg nu alligevel. I håndgerningstimen fik vi fastelavnsboller, hun var i sit gode huor. Jeg fik mg+.

1-3

Jeg kan ikke finde ud af de møgregnestykker.

8-3

Skoledagen var nogenlunde - far lavede ilt, men det mislykkedes første gang ih - hvor jeg grinede. Hr. Hansen knækkede pegepinden af bare raseri over, at Mette sagde wurde forkert. Altså det var bare for sjovt.

10-3

Puha sikken en lang lørdag. Hr. Edelberg spurgte, om der nogen, der ville hjælpe

med at flytte nogle sager fra skolen ned til en udstilling til hjælp til u-landene. Der var ikke een, der meldte sig.

13-3

I dag fik jeg sådan ros for min dug i håndgøring: »men nu måtte jeg jo ikke sy for meget, for jeg skulle hjælpe mor til konfirmationen«. Jeg glæder mig sådan til min konfirmation.

14-3

I frikvartererne vaskede vi hinanden og så blev Hr. Johansen helt vild og han så lige mig og Hans Erik skyde med sne. Og så skulle vi lige gå op og melde os hos rektor, men alle de andre, der også havde sloges med sne, gik også med, så vi var en 12 stks, vi fik kun en skideballe.

I sangtiden hørte vi et stykke af Mozart og så skulle vi se, hvor mange der ku' li« det. 15 kunne ud af 23.

15-3

Hi hi. I fars fysiktime mislykkedes hans forsøg, ih - hvor havde han godt af det.

16-3

Skoledagen er sørme lang om lørdagen. Jeg blev heldigvis ikke hørt i nogen fag. Vi havde dansk istedet for engelsk, for rektor er ude og rejse.

18-3

Jeg var skam tidligt oppe i dag. Kl. 9, så jeg skrev min stil om«Trækfugle«!

19-3

Vi afleverede i dag vore stil, det var sørme rart, jeg kunne snart ikke holde den ud mere.

20-3

I historietimen var Hr. Johansen godt sur. Der var mange, der blev hørt på stribe.

21-3

I tysktimen fik vi overtalt Hr. Hansen til at læse en historie, det var »Barselsstuen« af Ludvig Holberg, den var skæg.

22-3

I fysiktimen var jeg skam dygtig, det sagde far til mig om eftermiddagen. Vi havde fri i

præstetimen, det var sandelig dejligt. I gymnastik havde vi som sædvanlig folkedans.

23-3

Jeg blev for en gangs skyld hørt i geometri, jeg skulle bevise, at et liniestk. går over i et andet liniestk, når man folder omkring 1., og så bevise hvorfor. I engelsk kom jeg op i oversættelse, jeg klarede begge dele godt. I geografi blev jeg også hørt, jeg skulle vise, hvordan jeg ville kunstvande nogle bjerge. Jeg gjorde det først forkert, men så rigtig, det var ikke så godt. I dansktimen fik jeg min stil tilbage (trækfugle), jeg fik skam mg+ med en pil opad. Maje, Annabodil og jeg var de eneste, der fik det, men jeg kan vist også godt takke far for, at den blev så god.

24-3

I geografitimen fik vi vist nogle billeder fra India, det var interessant.

26-3

Skolen gik godt i dag. Vi lavede ikke »gløbusser«, men malede.



29-3

Om eftermiddagen havde vi fri i gymnastik, for hr. Kofoed og frk. Skødt er på ekspeditionstur.

3-4

Sikken en pragtfuld dag, jeg var rigtig midtpunkt i skolen, og ih - hvor jeg nød det. I håndgerning fik vi negerboller af fru Sandfeldt og jeg læstre sange og taler op (dem på vers). I dansktimen uddelte jeg »bøffer«. Alle der var konfirmeret slog sig sammen. Lene var syg, så der var en »bøf til rest, så den gav vi til Heide-Petersen, åh, han blev så glad.

7 4

Puha sikken en hård dag. I naturhistorietimen kiggede vi i mikroskop og så små dyr, der var i råddent vand, det var sjovt at se.

10-4

I håndgerningstimen sladrede og sludrede vi rigtigt. Hr. Hansen har faet en lille datter, så de andre var henne og købe trusser, sut, sokker til hende, det blev han meget glad for.

Om eftermiddagen havde vi regneprove. Jeg havde 3 rigtige ud af 4 og jeg kontaktede Finn for at jeg fik 1 af dem rigtig, for han hviskede til mig. Ih - hvor var jeg glad.

11-4

I tysktimen var Hr Hansen lidt gal, syntes jeg.

12-4

Fysiktimen gik som den plejede, ingen kunne noget særligt. I sangtimen måtte vi ikke synge, fordi der var teminsprøve ved siden af, så vi måtte læse lektier. I religionstimen (det er l. gang i et halvt år) hørte vi en jødisk gudstjeneste på bånd, nogle sad og pjattede, andre spillede »sorteper«. I regnetimen havde vi geometriprøve, det gik.

13-4

Skolen gik godt, det gør den altid, når jeg ikke bliver hørt. Finn fik sådan ros af Hr. Hansen for det, han havde skrevet i »sludrebogen«.

15-4

Far og jeg var inde på skolen med nogle bordplader, og så gemte vi os, far ville ikke snakke med Hr. sandfeldt. FY fy.

30-4

Vi fik tre stile for, bl.a. een der hed »Politiet og dets opgaver«, og så sagde Ole: » skal vi også skrive om, at de spiller ludo«?Ha Ha.

Mine lærere var:

<i>Edelberg</i>	<i>geografi</i>
<i>Rektor Vestergård</i>	<i>engelsk</i>
<i>Heide Pedersen</i>	<i>matematik</i>
<i>Poul Hansen</i>	<i>tysk, dansk</i>
<i>Harald Andersen</i>	<i>fysik</i>
<i>Frans Koefoed</i>	<i>tegning, biologi</i>
<i>Johansen</i>	<i>historie</i>
<i>Sandfeldt</i>	<i>håndarbejde</i>
<i>Fr. Skødt</i>	<i>gymnastik</i>



Immanuel Christian Jensen 1906-1972

tekniker og opfinder, modstandsmand og menneske

2. del

Af Uwe Dall og Søren Mulvad

På cykel og motorcykel

Som cykelreparatør havde Immanuel Jensen de allerbedste praktiske forudsætninger. Allerede i 1928 foretog han sammen med venen Arne Krog, Ribe, en cykeltur gennem Tyskland, Frankrig, Italien og Schweiz. Efter at have tilbagelagt 7000 km, skiftet flere par dæk og klaret et utal af punkteringer vendte de hjem 82 dage senere.

Ved særlige lejligheder bevægede han sig rundt højt til vejs på en væltepeter. Da han i 1954 købte endnu en væltepeter i Fæsted ved Sdr. Hygum besluttede han sig for at cykle de 13 km hjem på den, iført blød hat, frakke og læderstøvler. Turen varede under en time og forløb uden et eneste stop. I en kommentar i Vestkysten hed det: »Selv i den stærke trafik i Ribes gader klarede han stolt situationen og kørte som nogen svajer forbi biler og hestevogne.«

Så snart økonomien tillod det, anskaffede Immanuel Jensen sig en motorcykel. Da han skulle erhverve kørekort, tog han til den motorsagkyndige i Esbjerg, som bad ham køre en runde om i Dronningensgade. »Skete der noget?« spurgte han bagefter. Det mente Immanuel Jensen ikke, og så fik han sit kørekort udleveret mod at betale 5,- kr. I 1930 gentog Arne Krog og Immanuel Jensen turen til Italien, denne gang på motorcykel.

Man kunne forvente, at Immanuel Jensen deltog i de berømte motorløb på stranden på Fanø, men hans navn forekommer ikke blandt deltagerne. Derimod optrådte han ofte på dirtrack-banerne ved Kolding.

Immanuel Jensen blev snart formand for foreningen Ribe Motorsport og udtalte sig

i denne egenskab flere gange om trafikale spørgsmål. Ved et møde i Ribe Afholdsforening, den 9. oktober 1931 gjorde han opmærksom på, at de største farer for trafikken ligger ved korsvejene og jernbaneoverskæringerne. Cyklister og fodgængeres usikre placering på vejene kunne efter den datidige færdselslov også være til fare, ligesom den senere afskaffede forkørselsret. Immanuel Jensen bemærkede i øvrigt: »Vi Motorsportsfolk interesserer os for Trafikspørgsmålet i sin Helhed og ikke



Arne Krog og Immanuel Jensen med cykler foran det »Det Skæve Tårn« i Pisa 1928. Foto: Tilhører Ruth J. Bredsdorff.



Immanuel Jensen på væltepeter. Jens Thomsen støtter. Seminarievej, Ribe ca. 1955. Foto: Tilhører Ruth J. Bredsdorff.

specielt for Afholdsspørgsmålet.« Hele diskussionen blev udførligt refereret af alle byens aviser, Vestkysten, Vestjyllands Socialdemokrat, Sydvestjylland og Ribe Stiftstidende. Immanuel Jensen klippede omhyggeligt ud af alle aviserne og klæbede ind i sin scrapbog.

Foreningen arrangerede motorløb, hvor både bilister og motorcyklister deltog. Man kørte en slags orienteringsløb, hvor det gjaldt om at lade sig registrere ved forskellige poster, hvorpå vinderen blev udpeget ved sammenregning af tiderne for de forskellige distancer. Ved enkelte løb var ruterne på forhånd hemmeligholdt, men distancen kendtes, hvad der gjorde spændingen ret stor. Løbene afsluttedes som regel med kaffebord og dans på Hotel Dagmar. Ved senere motorstævner arrangeredes akrobatiske løb, der i lokalpressen blev betegnet som »sommerens største sportsbegivenhed«, hvor man skulle køre motorcykelringridning, sløjfeløb og gara-geløb. Der sluttedes af med en køretur ad en bane med overraskende forhindringer:

vandgrave, jordvolde, låger, vipper, zigzag kørsel og spring med bil og motorcykel. Under alle disse hasarderede kørsler var det Immanuel Jensen magtpåliggende, at alt skulle foregå under de strengeste sikkerhedsforanstaltninger, blandt andet fordredes brug af styrthjelm.

Man betegnede disse arrangementer som »Motorgymkhanaer« - et ord, som ikke findes i vor tids ordbøger. Der mødte 2000 interesserede tilskuere. Gymkhanaens morsomste nummer var ifølge avisen Sydvestjyllands referent nummeret »En Maskine for lidt!« Desværre skriver han: »Hvad det gik ud på, er ikke så let at forklare, det skulle ses; men det drejede sig i alle Tilfælde om at skiftevis trække Bukser af og på og køre på Motorcykel.« Som yderligere understregning af dagens festlighed var musikdirektør Johs. Poulsens orkester tilsagt, men som referenten skriver: »Overfor al den Motorlarm formåede de ikke meget.« Dagen sluttede med bål, fyrværkeri og bal i skovrestaurationen, Pavillonon.

Af andre arrangementer kan man se, at foreningens medlemmer tog på udflugt til Lillebæltsbroen og holdt »Økonomiløb«, hvor det gjaldt om at køre længst på literen.

Immanuel Jensen deltog ivrigt i offentlige diskussioner om motorcyklister og deres anseelse. Der er bevaret flere indlæg,



Arne Krog og Immanuel Jensen - nu motoriserede - før afrejsen til Italien 1930. Foto: Tilhører Ruth J. Bredsdorff.

hvori han tager til orde til fordel for en trafikantgruppe, der var ved at komme i klemme i lovgivningen. Ligeledes klippede han ivrigt af avisernes udsagn om kørsel, asfaltering, fartbegrænsninger og så videre. En sag, der tilsyneladende lå ham meget på sinde, var fjernelsen af motorcyklernes fornummerplader, »førøks« kaldte han dem, idet de var placeret lodret på motorcyklens forskærm og derfor til stor fare ved påkørsel af såkaldt bløde trafikanter. Det lykkedes som bekendt senere at få et forbud i stand.

Bilisten

Det er uvist, hvornår Immanuel Jensen fik sin første bil. Der var i al fald så få biler i Ribe, at enhver vidste, at han ejede »et lille rødt Automobil«, som avisen skrev uden at finde det nødvendigt at nævne fabriksnavn. Første gang han optrådte i avisernes spalter som bilist, var i dagbladet Vestkysten 23. marts 1934, hvor han havde oplevet et »generende Lysskær« under kørsel til Bramming. Det viste sig, at der var ild i benzinbeholderen på hans egen bil. »Med betydelig Tempo hoppede Imm. Jensen ud af Vognen og fik tilkaldt Assistance«. Ældre ripensere ved, at Immanuel Jensen foretrak at køre Citroën, den ældre, lave model, hvor fordørene endnu åbnede den rigtige vej for ind- og udstigning. Ude ved NOPSA stod flere eksemplarer, som blev brugt til at hente reservedele fra.

Bilismen fik en ufrivillig standsning under den tyske besættelse. Hverken benzin eller dæk var til at opdrive. Immanuel Jensen lod sig som sædvanligt ikke slå ud. Han opfattede situationen som en teknisk udfordring, idet han konstruerede en trehjulet cykelbil, hvortil karetmager Th. Sørup byggede et karrosseri. I en annonce i bladet Radio Nyt forklarede Immanuel Jensen dens indretning således: »Princippet i Konstruktionen er, at de to forreste Personer træder »Bilen« med hver sit Sæt Pedaler, medens Pladsen bagved kan udnyttes til Bagage eller Passagerer efter

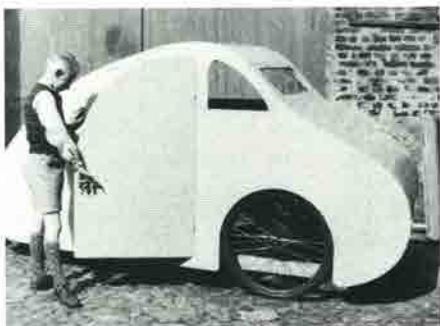

Cykelbilen i Kastrups Gård (Nederdammen 31) ca. 1944. Foto: Tilhører Ruth J. Bredsdorff.

Behov. Styringen foregaar med Baghjulet, og Trækket er koblet til de to Sidehjul.« I dette køretøj foretog Immanuel og en ven en tur Sønderjylland rundt med børnene Vagn og Ruth siddende på bagsædet.

Flyveren

Som forhenværende soldat og fotograf i luftvåbnet var Immanuel Jensen kendt med flyvning og flyvemaskiner. Den betydning, flyvevåbnet fik for udfaldet af 2. verdenskrig, har nok yderligere skærpet hans interesse for flyvning og hans tanker om den betydning, flyvemaskinen kunne få for samfærdslen i fredstid. Han stiftede derfor i 1944 Ribe Flyveklub med det formål at udvide interessen for flyvning i Vestjylland, uddanne piloter og få anlagt en flyveplads ved Ribe. Tyskerne havde under krigen haft en flyveplads ved Kalvslund, men pga. for høje omkostninger ved at reetablere denne, måtte klubben efter krigen opgive dette projekt. Heller ikke på Kläby Hede lykkedes det at få anlagt en plads.

Immanuel Jensens kongstanke var, at der ved alle byer i Danmark skulle anlægges en lufthavn, således at en flåde af små taxafly på en hurtig og bekvem måde kunne transportere folk rundt i landet. En idé, han kæmpede indædt for, og som han tog op på foreningens generalforsamling år efter år, for dog til sidst, da både jord, anlægsudgifter, benzin og fly havde nået skyhøje priser, at opgive tanken. Han erhver-

vede sit flyvercertifikat i 1948 og benyttede flyene og faciliteterne i Esbjerg Lufthavn. Til sidst købte han selv et fly sammen med en ven fra Ribe. Det fortæller, at han kunne opholde sig både dag og nat i Esbjerg, når der var noget, han skulle reparere på flyet.

En flyvetur med Immanuel Jensen var for mange det første møde med dette transportmiddel. Elin Bisgaard kom som 12-årig på besøg hos sin søster i Ribe, hvor Immanuel Jensen var en hyppig gæst. De skulle en tur til Esbjerg, hvor Immanuel Jensen havde lovet børnene en flyvetur. De fløj ud over Fanø, og pludselig satte motoren ud! »Nu vil den sa.... ikke mere,« sagde Immanuel Jensen, men da han forblev rolig, mente Elin Bisgaard heller ikke, at der var fare på færde, og de kom da også godt ned. Derpå skulle broderen have en tur. Immanuel Jensen gentog sit nummer med det resultat, at broderen lavede i bukserne.

Immanuel Jensen deltog i flere flystævner i udlandet f.eks. i Kiel og Slesvig og på Jersey og arrangerede flere flytræf herhjemme. Et år inviterede han således sine klubkammerater med hustruer til Ærø, hvori indgik en konkurrence om, hvilket fly, der landede nærmest det tidspunkt, da Immanuels Jensens veltjente vækkeur plejede at gå i stå. Dette skete nemlig hver dag på et bestemt tidspunkt mellem kl. 15 og 16. Selv landede han noget upræcist, idet han ved landingen kom for tæt på en grøft med det resultat, at maskinen tippede over, og den ene vinge knækkede.

Flere gange kombinerede han flyvning og fotografering og leverede en række udmærkede luftfotos. Ved Rømødæmningens indvielse i 1948 fløj han således sammen med en medarbejder fra avisen Sydvestjylland hen over det nye anlæg for at fotografere den livlige trafik til og fra dæmningen. Af Immanuel Jensens logbog fremgår det, at den sidste flyvetur foregik 15. oktober 1964. Omkring dette tidspunkt fik han konstateret sukkersyge og måtte til sin meget store skuffelse opgave flyvningen.

Besættelse og modstandskamp

I oktober 1943 oprettedes to modstandsgrupper i Ribe ved bankassistent Carl Erik Gjerlev, reserveløjtnant og formand for den lokale K.U.-forening. Dette skete tilsyneladende uden tilskyndelse udefra, og grupperne beskæftigede sig udelukkende med bladarbejde, da de ingen våben havde. Immanuel Jensen fik »Frit Danmark« tilsendt af en gammel skolekammerat, Olaf Kjeldstrup, pressefotograf ansat på Billedbladet. Når der vist tyske film i biografen, blev der i krigens sidste tid uddelt små visitkort påstemplet »BLIV DOG FRA DE TYSKE FILMS« til det publikum, der nærmede sig biografen.

Helt afgørende betydning for modstandsarbejdet fik det imidlertid, da Frihedsrådet fik besked på fra det engelske SOE (Special Operations Executive) i december 1943 om at dele Danmark op i 7 regioner med hver sin ledelse, der skulle oprette militærgrupper - også kaldet ventegrupper, som skulle forberede sig på den kommende engelske invasion. Skæringsdatoen for oprettelsen af disse ventegrupper var sat til 1. marts 1944 og skabte i de illegale kredse forventninger om en snarlig invasion. Ribe kom ind under Region 111, der omfattede det syd- og sønderjyske område. Nu, hvor der kom engelske våbenforsyninger, blev sabotagevirksomheden en illegal mulighed i stedet for bladarbejdet. En yderligere forstærkende faktor blev, at regeringens forhandlingspolitik over for besættelsesmagten blev afbrudt efter 29/8 1943, hvilket medførte, at de politiske aspekter på landsplan veg for de militære.

Immanuel Jensen kom med i en modstandsgruppe, som dannedes efter 19/9 1944, datoen for arrestationen af det danske politi. Gruppen bestod af bøsse-mager Sigurd Laursen, mekaniker Jørgen Friis, snedker Chr. K. Blom, skomager Tage Rosted Hansen, reservebetjent Kaj Lykke Sørensen og Kaj Jensen. Immanuel Jensens sejrstro må have været stor, for i Byhistorisk Arkiv findes et dokument om

et indgået væddemål med Bent Bjerregaard: »Undertegnede forpligter sig herved til at give en Frokost med tilhørende Øl og Snaps saafremt Krigen ikke er bragt til Ophør i Europa inden 1ste November 1944. Immanuel Jensen«.

Ribe-grupperne fik deres våbenforsyninger nordfra, idet våbenedkastninger, som altid måtte foregå i lav højde, var for risikable over det smalle syd- og sønderjyske område. Instruktion i våbenbrug og skydeøvelser fandt sted i Sct. Catharinæ kirkes krypt under ledelse af den norske modstandsmand Per Jebsen, der levede skjult i byen.

Fra 1944 var tyskerne presset på både øst- og vestfronten, og nu kom jernbanesabotagen i centrum. Der udførtes adskillige skinnesprængninger mv. i Ribe området, hvor det pga. jernbanenettets struktur var muligt i modsætning til andre steder i landet at fremkalde meget effektive blokeringer af togtrafikken. Således havde modstandsbevægelsen i Ribe færdige planer vedr. sprængning af jernbanebroen over Østeråen. Læge N. Svith havde fremskaffet tegninger af broen, og Immanuel Jensen og bøssefører Laursen havde sprængladninger m.m. klar til aktionen. Men tyskerne havde forstærket deres vagter, og aktionen måtte opgives.

Fleere gange optrevlede tyskerne modstandsgrupperne i Ribe, og medlemmerne blev taget til fange, eller det lykkedes dem at gå under jorden. Efter arrestation af byleder Kaj Lykke Sørensen i oktober 1944 lå modstandsarbejdet stille, indtil Region III's ledelse i januar 1945 sendte den 21årige skovbrugselev Knud Andersen fra Røllum ved Åbenrå til Ribe. Det kneb imidlertid meget for ham at blive accepteret i byen, og skepsissen mod ham var så stor, at man en overgang overvejede at likvidere ham. Først da Knud Andersen medio februar fik tilkaldt kaptajn Aage Højland Christensen fra Region 111, blev hans identitet og rolle klarlagt, og det blev formelt besluttet, at Immanuel Jensen skulle være byleder med Knud Andersen som sabotageleder og

kommis Thomas Pedersen som delingsfører for ventegrupperne. I alt blev der dannet 7 grupper, bl.a. en gruppe på landet under bøssefører Sigurd Laursens ledelse og en gruppe jernbanefolk under Otto Christensen.

Denne organisation fik dog ikke lov at leve længe. Den 28. februar 1945 foretog tyskerne en razzia i byen. I denne sammenhæng blev Knud Andersen hårdt såret i en aktion ved Tange Plantage. Dette dramatiske forløb havde sin baggrund i, at Gestapo havde fået underretning om, at en illegal gruppe skulle have modtaget våben og skjult dem i Tange Plantage. Man vidste, at gruppen bestod af blandt andre kommis Svend Sloth, kommis Th. Chr. Pedersen og mekaniker Svend Christiansen. De to førstnævnte blev taget til fange, mens sidstnævnte undslap.

Efter at have forhørt og tortureret fangerne førte Gestapo Thomas Pedersen ud i Tange Plantage til påvisning af våbenskjulestedet. Meningerne om, hvad der egentlig skete denne skæbnesvangre dag, er imidlertid noget divergerende. I en beretning hedder det, at Knud Andersen, der havde fulgt Gestapos aktion, besluttede - efter at have konfereret med sin byleder Immanuel Jensen, som var imod hans forehavende - at følge efter for at sondere terrænet og om muligt befri Thomas Pedersen.

I en anden fremstilling hævdes det, at Knud Andersen ville advare to kammerater, som havde skjult sig i jagthytten i plantagen, og at han var helt uvidende om, at Thomas Pedersen var blevet kørt derud af tyskerne til påvisning. I Thomas Pedersens senere notater skildres forløbet således: »Vi gik tilbage til Bilen (efter at have vist tyskerne hytten, forf.), hvor jeg kom til at sidde paa Bagsædet. Under alt dette havde jeg til stadighed Haandjern på. Udenfor stod den ene af Mændene for at passe på mig. Han havde en Maskinpistol. De tre andre stod inde bag nogle Træer, så de ikke kunne ses fra Vejen, og de holdt aabenbart Raadslagning. Nu skete der pludselig no-



Ammunitionslageret på tommehandler Jørgen Lauridsens plads øst for Saltgade, 1945. Foto: Byhistorisk Arkiv.

get. Jeg saa til min Overraskelse min Kammerat Knud siddende paa sin Cykel cirka 100 Meter fremme foran Bilen med Front mod denne. Jeg saa ham tage Ladegreb paa sin Pistol, men de tre Mænd bag Træerne havde allerede opdaget ham og styrtede frem mod ham. Desværre havde Knud ikke set dem. Han smed nu sin Cykel og løb ind over Marken paa den modsatte side af Vejen. En af Mændene skød efter ham og ramte ham i Ryggen.

Derefter samlede de ham op og smed ham ind ved siden af mig. Han var ved Bevidsthed...«. Knud blev dernæst transporteret ned på Borgerskolen, hvor han blev indlagt på lazarettet. Han døde af sine sår i Frøslevlejren, den 23. april 1945.

Immanuel Jensen måtte straks gå under jorden, og efter et kort ophold i Kolding drog han til Hvam nord for Viborg, hvor han havde en del familie. Det fortælles, at han her cyklede rundt i enghen forklædt som kunstmaler medbringende et staffeli og en malerkasse, hvori var indbygget en radiosender.

Efter krigen

Immanuel Jensen blev efter befrielsen på foranledning af byleder Jens Ege et meget fremtrædende medlem af Ribe Sprængkommando, hvis formål var at sortere og sprænge den ammunition, som tyskerne havde efterladt i Ribe. Lederen af kommandoen var bøsse-maker Sigurd Laursen, og dens funktionsområde strakte sig fra Sdr. Hygum i øst til Mandø i vest og fra syd for Bramming i nord til Rejsby i syd. Det drejede sig om meget store mængder sprængstof, nok til at fylde 200 lastbiler. Det, der stadig var brugbart, blev fjernet, og det defekte blev kørt ud til kommandoens specielle sted ved Mandøvejen. I nogle tilfælde blev sprængningerne dog foretaget på stedet.

Immanuel Jensen førte dagbog over sin medvirken i arbejdet, her følger et par uddrag:

»20/5 45. Alskens Djævelskab paa Politistationen saasom Panserfaust, Haandgranater, Detonatorer etc. Sprængtes ved Hviding (Klaaby Hede). 4 Sprængninger.«

»23/6 45. Hentet 1 Panserfaust hos Claus Nielsen, Jedsted, 15 Mortergranater fra Lustrup og Smaating fra Skoler. Afsluttet med 3 Seriesprængninger som Afslutning på Sprængningskommandoens Arbejde i Dagdrift.«

Arbejdet stod på fra den 20/5 til den 23/6 1945. 1 alt udførte kommandoen 35 større sprængninger samt enkelte mindre.

Immanuel Jensens efterladte scrapbøger med udklip fra retsopgøret herhjemme og i udlandet vidner om en omfattende avislæsning, idet der er artikler fra både Vestkysten, Nationaltidende, Politiken og Information.

Et minde for Knud

Et sidste punktum for besættelsestiden og modstandsarbejdet satte Immanuel Jensen og Svend Sloth sammen med deres modstandskammerater ved at rejse en mindesten for Knud Andersen i Tange Plantage den 10. juni 1945. Stenens indskrift lyder:

KNUD
GAV HER SIT LIV
FOR DANMARKS FRIHED
28-2-1945
KAMMERATER
REJSTE DETTE MINDE

Immanuel Jensen afslørede stenen og holdt en tale for den faldne kammerat og var siden en trofast ven, der hvert år sørgede for, at der blev lagt blomster ved Knuds mindesten.

Immanuel Jensen beskæftigede sig ikke siden med militært eller forsvarsmæssigt arbejde. Det nyoprettede hjemmeværn havde ikke hans interesse, heller ikke partipolitisk arbejde deltog han i. Selv om han havde bekæmpet tyskerne under krigen, var han i sin grundholdning pacifist.

Mennesket Immanuel Jensen - en afrunding

Under de mange samtaler, der danner grundlag for ovenstående beskrivelse og karakteristik af Immanuel Jensen, har vi



*Halskæde, som Immanuel Jensen har fremstillet af afrivningsknopper fra tyske håndgranater. Efterhånden som krigen skred frem, kom tyskerne i bekneb for råstoffer, derfor blev knopperne mindre og mindre, og knopperne af porcelæn erstattet af de tarveligere jern- eller glasknopper. Kæden forærede han til modstandskvinden og seminarieeleven Marie Bøgh, tdl. Ribe.
Foto: Claus Feveile.*

gang på gang hørt folk umiddelbart ud-bryde »Han var et prægtigt menneske.« Intet modsiger denne påstand. Vestkysten skrev 7. februar 1969 ved forretningens 40-års jubilæum: »Immanuel Jensen tilhører den kategori af Ribe-borgere, der er kendt og afholdt af hele byen, og han er da også en yderst særpræget mand med mange gode menneskelige egenskaber.«

Blandt de gode egenskaber var *kammeraten* Immanuel Jensen. Han var til det yderste hjælpsom over for folk, som havde det svært, og han gjorde aldrig noget nummer ud af det. Et eksempel er hans forhold til det gamle ægtepar Theodor og Karen Madsen, der boede i et lille hus på Ribe Søndermark, ikke langt fra NOPSA. Der var hverken el eller vand i deres hus. Brønden med håndpumpe stod midt på gårdspladsen. De levede meget isoleret, og Immanuel Jensen var stort set den eneste, de havde tillid til. Han bragte forsyninger til dem, da de var for gamle til selv at gå ind til byen, og efter at manden var død, kørte Immanuel Jensen ud om morgenen og tændte op i kakkelovnen og



Immanuel Jensen afslører mindestenen for Knud Andersen i Tange Plantage 10. juni 1945. Foto: Tilhører Ruth J. Bredsdorf.

hentede vand ind til den senile kone. Engang var Jenny Sørensen med derude, og hun spurgte Immanuel, om hun dog ikke skulle tage det snavsede sengetøj med hjem til vask, men han havde så meget kendskab til den gamle Karen, at han respekterede hendes ønske om, at det skulle blive, som det var. En nabo mener, at Immanuel Jensen selv bekostede en del af indkøbene til de gamle folk.

En anden side af ham var *samleren*. Fhv. finerhandler Frits Lerche-Thomsen fortæller: »Engang var jeg med Det antikvariske Selskab på udflugt til Tyskland. Ved kaffen kom jeg til at sidde ved samme bord som Immanuel. Han havde det med at samle alt muligt. Han viste os en teske, han havde »samlet op« undervejs med inskriptionen »Seekadettenkaserne Eckernförde« eller lignende og forsynet med hagekors som dekoration.«

At Immanuel Jensen kunne se lidt de-rangeret ud i sin fremtoning beskrives fint af følgende anekdote. Da en turist en dag mødte Immanuel på gaden og standsede ham for at spørge om vej, nøjedes Immanuel Jensen ikke med at forklare ruten, men, hjælpsom som han altid var, fulgte han turisten hen til stedet. Taknemmelig herover trak turisten sin pung frem og stak Immanuel Jensen en krone. En oplevelse Immanuel Jensen levede højt på længe.

Immanuel Jensen kunne imidlertid også være forfængelig og nærtagende. Det kan således virke overraskende, at en så beskeden mand overhovedet har gemt de mange udklip fra aviserne, hvor hans eget navn er nævnt, selv i den mest perifere sammenhæng. Om hans sårbarhed fortæller følgende historie, som udspillede sig hos et ægtepar, Immanuel Jensen var meget gode venner med, Viktor og Kirsten Petersen, Ribe Stiftstidende. Han havde stået fadder til datteren og kom nærmest dagligt i hjemmet. Ved en lejlighed kom han ind, netop som familien spiste morgenmad og fik en kuvert stillet frem. Af vanvare tabte han flere gange rundstykket, og Kirsten foreslog: »Mon ikke du skal have din tallerken ned på gulvet?«

Omgående lagde han kniven, rejste sig og forlod huset. Det varede længe, inden de sås igen.

Ved indvielsen af Den antikvariske Samlings nyerhvervede hovedsæde, Quedens Gaard i Ribe i 1965, hvor Immanuel Jensens unikke radiosamling blev overdraget til museet, var han naturligvis inviteret til åbningen, men var dybt skuffet, da hans gave overhovedet ikke blev nævnt i nogen- somhelst sammenhæng. Elin og Torben Bisgaard bød ham på middag i deres hjem bagefter og fortæller, at han med rette var nærmest rystet over den behandling, han havde været udsat for.

I Immanuel Jensens hjerte var der et særligt rum for børn. I deres selskab befandt han sig godt. Lærer Søren Krog fortæller: »I 1954 spillede biografen »Kloder- nes Kamp«. Filmen var forbudt for børn, og grænsen gik ved konfirmationsalderen. De fleste fra min klasse var konfirmeret, og da jeg indrømmede, at det var jeg ikke endnu, ville kontrollør Schmidt ikke lade mig slippe ind. Immanuel Jensen må have overværet denne lille scene, for han kom hen til mig og sagde, at jeg bare skulle få mine 45 øre tilbage for billetten og komme med op i operatørrummet. Her så jeg så filmen med hovedtelefoner på. Dvs., det var så spændende at se apparaterne, at jeg havde

svært ved at følge med i filmen. Det gjorde nu ikke så meget, for jeg kunne nok snakke med i skolen dagen efter, og det var ikke så lidt bedre at have set den fra operatørrummet.»

At der var mere end almindeligt hjertenum hos Immanuel Jensen viser følgende beretning fortalt af datteren Ruth: »I slutningen af 30'erne kom en ung tysker ind i fars forretning for at få lappet sin cykel. (Han var på feriecykeltur i Danmark). Far og han snakkede hyggeligt sammen, og far inviterede ham med hjem for at spise. Jeg husker tyskeren (Herbert) udmærket - også lidt fordi han sendte mig den første julekalender, jeg har ejet. Herbert blev senere indkaldt til militærtjeneste og faldt ved østfronten, men i Tyskland efterlod han sin kone og lille datter, Roswitha hos sine forældre. De skrev til far om Herberts død, og jeg ved, at far (via Røde Kors, tror jeg nok) sendte fødevarerpakker til den lille familie, som jo savnede alt. Efter krigen, vel i 1952, da »Rossi« var stor nok til at rejse til Danmark, kom hun som feriebarn hos os, og det gjorde hun ofte i de følgende somre.»

Immanuel Jensen døde den 15. juni 1972. Syg og utilpas havde han insisteret på at tage til Ærø for at arbejde med restaureringen af Den gamle Kro i Tranderup. Her forværredes hans tilstand, men han ville ikke have læge. Han bad blot sin veninde om at få kogt noget suppe. Han ville hvile sig lidt, så skulle han nok komme til hæfterne igen. Først næste dag kørte de hjem til Ribe med Immanuel Jensen som chauffør. Han blev indlagt på Ribe Sygehus, hvor det konstateredes, at hans blindtarm var sprængt. Efter en stor og vellykket operation stødte imidlertid en blodprop til. Den overlevede han ikke. Immanuel Jensen ligger begravet på Ribe gamle Kirkegård.

I radioamatørernes blad »OZ« skrev vennen og radiokollegaen Leif Stenlev, Ribe - senere rektor ved Kolding Lærerseminarium - ved Immanuel Jensens død en nekrolog under overskriften »Silent Key«, som altid brugt af radioamatører i denne sammenhæng: »Immanuel var højt begavet



En undersøgende Immanuel Jensen ved Immervad Bro 1965. Som altid ulasteligt klædt i Jakke, spidsbukser og lange snørestøvler, hvor skisokkerne er bukket om støvlens kant. Foto: Tilhører Ruth J. Bredsdorff.

og overordentlig velorienteret. En stærk karakter var hos ham kombineret med slagfærdighed, et lune og en medmenneskelighed af de sjældne dimensioner.»

Jenny Sørensen mindes ham således: »Han interesserede sig for alt, var hele tiden nysgerrig og opmærksom på, hvad der rørte sig omkring ham. Intet problem var ham for lille eller for stort, og han blev ved at tumle med det, indtil han havde løst det.»

Over for sine medmennesker var han ordholdende og trofast. Han gjorde som nævnt gerne folk en tjeneste uden tanke for, om han også fik en tilbage. Kirsten Petersen udtaler: »Han var en dybt troende kristen, havde en barnetro. Ikke måske kirkelig, men meget optaget af at behandle de svage godt og gøre godt, hvor han kunne.« Udsagnet »dybt troende og ydmyg« finder datteren Ruth noget voldsomt. At han var et varmt menneske, der ville andre det bedste, kan hun godt skrive under på.

Som vi ser det, ønskede han ikke opmærksomhed om sin person, var faktisk lidt genert, men hans fremtræden, interesser, menneskelige egenskaber og tekniske begavelse gjorde, at han var umulig at overse.

Uwe Dall, mag.art., Vedelsvej 8, Ribe

*Søren Mulvad, Historisk Arkiv
i Seem Sogn, Varming Vesterby 9, Ribe*

Nyt fra Ribe

Stilhed efter orkanen

Orkanen 3. december 1999 gav masser af ekstra arbejde for Tømrer- & snedkerfirmaet Anker Poulsen. Nu har den værste blæst lagt sig.

Der er nok ingen, som glemmer den 3. december 1999, hvor skove væltede, hustage blev revet af og facader væltede ned over biler.

Flere nye virksomheder skød op, og de gamle firmaer i Ribe fik nok at se til. - Vi fik rigtigt travlt, ikke mindst fordi mange, som blev ramt af orkanen, valgte at bruge lidt mere end den forsikringssum, de fik udbetalt, til at lave forbedringer, som måske var planlagt et par år ud i fremtiden.

- Nu har stormen imidlertid lagt sig, og det er blevet lidt mere stille igen, men på trods af stilheden er det alligevel lykkedes os at få en stigende omsætning, siger Jan Poulsen.

Jan Poulsen overtog firmaet efter sin far i 1999, og firmaet beskæftiger foruden ham selv tre fuldtidsansatte medarbejdere.

- En af vores styrker er nok, at vi spænder vidt. Vi laver alle opgaver, lige fra at skifte en lås i en dør, lægge nyt tag på et hus eller sætte nye vinduer i.

- Hvad mange ikke ved er, at vi også limmer og reparerer stole og borde. Der er



Jan Poulsen samler trådene i Tømrer- & snedkerfirmaet Anker Poulsen på Ørstedvej.



Ribe Roklub er et af de projekter, som Jan Poulsen med rette kan være stolt af.

ikke noget mere kedeligt end at have en stol ud af seks stole, som ikke dur. Det kan være ganske almindelige stole eller stole, som man ikke kan få mere. Dem kan vi tage os kærligt af.

- Mange gange ved folk ikke, hvor de skal henvende sig, men vi har alt grejet til at reparere tingene ordentligt, siger Jan Poulsen.

Jan Poulsen er også glad for, at det var Tømrer- & snedkerfirmaet Anker Poulsen, som vandt licitationen på det nye klubhus til roklubben.



Tømrer- & snedkerfirmaet Anker Poulsen har også lavet denne fine montre, som befinder sig i biblioteket på Ribe Katedralskole.

- Det har været utroligt spændende at være med til at bygge et nyt klubhus i de omgivelser ved Slotsbanken, og så har det været dejligt at bygge et helt hus i træ. Det er et projekt, vi er meget stolte af, siger Jan Poulsen. Netop Ribe Roklubs nye klubhus er kendetegnede for virksomhedens moral: Der bliver ikke gået på kompromis med kvaliteten på noget tidspunkt.

USA's kulturattache til åbning af permanent Jacob A. Riis-udstilling
Ribe Byferie bliver hjemsted for en permanent udstilling af billeder fra »How the other half lives« af Jacob A. Riis

USA's kulturattache Jonathan M. Berger og Vibeke Hattel, specialist i kulturelle spørgsmål, kom til åbningen af en kommende permanent Jacob A. Riis-udstilling i Ribe den 2. maj.

Udstillingen består af en række møderne forstørrelser af nogle af de billeder

Jacob A. Riis offentliggjorde i bogen »How the other half lives« fra 1890.

Bogen fortæller om slum og fattigdom i datidens New York, en usselhed og en elendighed, der dels vakte berettiget opsigt i vide kredse, dels førte til et opgør med de eksisterende forhold i New York, og som førte til et livslangt venskab mellem Jacob A. Riis og USA's senere præsident Roosevelt, der betegnede danskeren, ripenseren Riis som »New Yorks nyttigste borger«.

Den nye udstilling, som oprindeligt var et fælles udstillingsprojekt lavet i samarbejde mellem Den Antikvariske Samling i Ribe og Kunstindustrimuseet i 1972, får permanent hjemsted hos Ribe Byferie.

- Billederne er nu blevet rammet ind, ligesom teksterne er blevet nytrykt og suppleret med amerikanske originaler fra Riis' bøger, fortæller Birte Larsen fra den lokale Jacob A. Riis-komite. Birte Larsen oplyser, at den amerikanske ambassadør



RIBE KOMMUNE

ønsker

de nye studenter

hjerteligt til lykke



USA's kulturattache Jonathan M. Berger og Vibeke Hattel fik sammen med Ribe Byferies direktør, Britt Steffensen, en gennemgang af udstillingen af Susanne Benthien fra Jakob A. Riis-komiteen.



Jacob A. Riis' indsats for de fattige i New York bliver nu genstand for en permanent udstilling på Ribe Byferie.

Stuart Bernstein og hustru selv kommer til Ribe senere på året.

Jacob A. Riis-komiteen, som blev nedsat i forbindelse med Danmarkspremieren på filmen »A flash of dreams«, har også et lille hefte om Ribes berømte fotograf på vej. Sidste sommer blev der også arrangeret guidede ture i Ribe om Jacob A. Riis' Ribe i samarbejde med Ribe Turistbureau.

Det projekt udvides til at omfatte en pakkeløsning med foredrag, film og guidede byvandring.

Kultøl på cafeen!

- Et prædikat som Danmarks bedste øl og en tredjeplads på verdensplan. Det er, hvad Bryggeriet Refsvindinge ved Nyborg kan prale af.

Men også Ørbæk Bryggeri kan prale af at lave god øl. Hele seks af slagsen laver de. Lise Frederiksen, Cafe Quedens, har taget Refsvindinges ale på programmet samt Ørbæk Bryggeris Halt and half, Bock Bier og Queen.

- Som cafe er det vigtigt, at man skiller sig ud fra de andre cafeer. Alle Ribes cafeer har noget, som de er gode til, og der er ingen, som går hinanden i bedene.



Lise Frederiksen med sit nye udvalg af øl. Hancockpilsneren er for at glæde hendes mand, Poul Anker, som kommer fra Skive. Cafe Quedens har taget øl fra to små fynske bryggerier på programmet.

- Jeg blev introduceret til de fynske øl af min søster, som bor i Nyborg og faldt pladask for både øllet, og den måde det bliver distribueret på.

- For det første skal man selv hente øllet, og for det andet kan man aldrig vide, om brygmestrene har haft tid til at tappe nok øl. De tapper (udtales: »tabber« med blø'e b'er og fladt a, red.) nemlig kun om fredagen, griner Lise Frederiksen.

Udover hædrende omtale af diverse ølkendere er øllerne blevet kult flere steder i Danmark.

Dommerkontor renoveres for knap en million

Det er næsten 10 år siden, at Dommerkontoret sidst kom under en håndværksmæssig kærlig hånd. Det sker nu igen umiddelbart efter påske. Da huset sidst blev renoveret blev det malet med en meget tætsluttende maling, som har givet store fugtproblemer. Således kan man i dag se hele mursten falde ud af murene.

Kontorfuldmægtig Annelise Graumann oplyser, at Ribe Dommerkontor skulle have været reno-

veret tidligere, men at man har været udskudt i et par år. Bygningens forfald er blevet endnu mere tydelig efter, at de fleste træer mellem dommerkontoret og biblioteket er blevet fældet. Det er Domstolsstyrelsen, som har bevilget den lille million kroner, det koster at renovere bygningen.

Tak til Jydske Vestkysten og Ribe Ugeavis



Ribe Dommerkontor er i forfald, men vil blive renoveret umiddelbart efter påske.

NEUTROFON RADIO

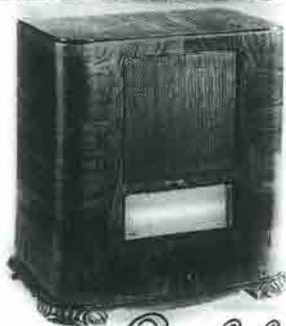

Guldsegel Super

*Guldseglet er Tegnet paa
den højeste Kvalitet.*

LAURIDSEN & JENSEN

NEDERDAMMEN 475 Telf. 126

BENTZONS
Boghandel

Lis Riis - Mølleødammen 16 - 6760 Ribe
Tlf. 75 42 00 41 - Giro 558-8022

»Blomsterhuset«



Per Mathiesen
Skolegade 2 · 6760 Ribe
Tlf. 75 42 08 33
flere linier

Ribe
Folkebibliotek

Giørtz Plads - 6760 Ribe - Tlf. 75 32 17 00
Mandag-fredag kl. 10-18 - Lørdag kl. 10-13



Ribe Maskinfabrik A/S
75 42 07 44



RESTAURANT
Sælhunden

SKIBBROEN 13 . 6760 RIBE . TLF. 75 42 09 46
FAX 75 41 04 31 . Se nr. 88 07 50 13
Hjemmeside: www.saelhunden.dk
Mail: saelhunden@stofanet.dk



INGENIØRFIRMA
HASSE THRANHOLM

Sdr. Farup . 6760 Ribe
Telefon 75 44 52 52

**ALT I ELEKTRISKE ARTIKLER
OG INSTALLATIONER**



Jens Pedersen ApS

v/ aut. El-installatør Carl Pedersen

Ydermøllen 75 42 08 25
Nederdammen 38 75 42 32 32

Værksted: Ø. Vedstedvej 52

A. Rasmussens Bogtrykkeri

Nørregade 9 · 6950 Ringkøbing



Ydermøllen
6760 Ribe
Tlf. 75 42 09 83



Børge Bottelet
Guldsmiede

MELLEMDAMMEN 14
6760 RIBE . Tlf. 75 42 02 26

Tobaksvarer, tips, lotto, kaffe, bøger, blade, aviser,
slik, is og postkort, blyanter og meget, meget mere
kan købes i Kiosk Centrum ved siden af Ribe domkirke.

v. Ove Madsen 75 42 00 83



Nordea 

Ribe afdeling
Seminarievej 8 · 6760 Ribe
Tlf. 75 41 11 11



Telefon Gredstedbro
75 43 10 88

Din lokale Købmand:

'LARS'

Sønderportsgade 24
6960 Ribe
Tlf. 75 42 00 49



Hanne Splid

Overdammen 8 · 6760 Ribe
Telefon 75 42 28 30



Weis Stue

HOTEL
RESTAURANT
TORVET
6760 RIBE
TLF. 75 42 07 00

gør det du er bedst til

det gør vi

Danske Bank

vi mødes i



Seminarievej 1, 6760 Ribe
TLF. 75 42 11 00

Adresseændringer

- R.41 Hans Chr. Blom
Esbern Snares Vej 60
7100 Vejle
- R.42 Egon Von Lengern Tranberg
Kogade 3
6270 Tønder
- S.44 Betty Agnes Nyman
Æbleparken 11
2970 Hørsholm
- S.54 Inger Hage
Buntmagervej 7
9300 Sæby
- R.55 Kristian Olesen
Brøns Møllevej 10
6780 Skærbæk
- R.55 Anne Lise Gjerløv-Christensen
Mølleager 14
4230 Skælskør
- S.59 Mette Top
Brogade 4, 1.
5000 Odense C
- R.59 Ida Nohns
Baggersgade 7B, 1. tv.
5800 Nyborg
- S.61 Hans Daugaard Peters
Grønnegade 23 C
6760 Ribe
- R.62 Inger-Marie Thøstesen
Gyvelparken 42
6760 Ribe
- S.65 Ole Degn Hansen
Seniorio de Punta Prima
Panoramic Park
Bldg. 8-4 -B 03180 Torrevieja,
Alicante
- S.69 Kirsten Fog
Sct. Laurentii Gade 25
6760 Ribe
- S.71 Knud Juel
Dybendalsvej 31, 1. mf.
2720 Vandløse
- S.74 Elisabeth E. Nystad
Egegade 3, 1. tv.
2200 København N
- S.76 Ingrid Christiansen
Toftlundvej 24
6760 Ribe
- S.80 Eskild Stauning Hansen
Skovbjergvej 5 A
6520 Toftlund
- S.83 Poul Beck Nielsen
Hvidøre 39
6580 Vamdrup
- S.84 Bente Warming Jensen
Elme Allé 9
6040 Egtved
- S.84 Kirsten Bollmann
Sdr Landevej 218
6470 Sydals
- S.84 Jim Hagemann Snabe
Rombachweg 4
69118 Heidelberg
- S.88 Søren Heide Petersen
Ingeborgvej 16
5000 Odense C
- S.89 Søren Hannibal Westh
Andersen
Haslevej 101
3700 Rønne
- S.91 Knud Christian Lykou
Dollerupvej 132
8800 Viborg
- S.91 Helene Lund Sylvestersen
Knudrigsgade 33, 2.
8000 Århus C
- S.91 Tina Marie Bach Aaen
Klokkebakken 2
8210 Århus V
- S.92 Malene Refshauge Beck
Helgesvej 23, st. th.
2000 Frederiksberg C
- S.92 Lene Skov Hostrup
Fredericiavej 104, st.
7100 Vejle
- S.92 Lars Raae Olesen
Rantzausgade 11, 2.
9000 Ålborg
- S.92 Anna Busch Nielsen
Heibergsgade 36, 3. th.
8000 Århus C
- S.94 Karen Galtung
Munkedalen 17
7080 Børkob
- S.94 Lotte Gilbert Petersen
Frederiksgade 34, 1. th.
8000 Århus C
- S.94 Kim Andersen
Drejøgade 40, 4. th.
2100 København Ø
- S.95 Gjertrud Hald
Fiskergade 1 E
6760 Ribe
- S.95 Tine Jessing
N.A. Jørgensens Plads 3, 2.
6740 Bramming
- S.95 Lissen Sandvei Rasmussen
Gammel Havn 3 A, 2.th.
7100 Vejle
- S.95 Kirstine Yde Thomsen
Hvidkløvervej 66
5700 Svendborg
- S.95 Heidi Schmidt
Lyngbyvej 63, 1.
2100 København Ø
- S.95 Michael Andreassen
Margrethevej 6, 2. tv.
3400 Hillerød
- S.95 Jens Jacob Refshauge Beck
Hvidkløvervej 66
5700 Svendborg
- S.95 Tanja Charlotte Lauridsen
Gl. Ålborgvej 28
6092 Sønder Stenderup
- S.95 Christian Lykou
Damvej 8, 1.
6760 Ribe
- S.95 Christian Jermin Nielsen
Haulundvej 99
6760 Ribe
- S.96 Marie Vejrup Nielsen
Østboulevarden 35, 2. tv.
8000 Århus C
- S.96 Maja Rasmussen
Tesdorfsvej 50, 1.
5000 Odense
- S.96 Anna Johanne Stunksen
Margrethevej 6, 2. tv.
3400 Hillerød
- S.96 Dorthe Nørregaard Andersen
Nebelvej 3, St. th.
8600 Silkeborg
- S.96 Marc Thygesen
Hesseløgade 31, 4. th.
2100 København Ø
- S.97 Tina Grønlund Madsen
Drosselvej 7
6740 Bramming
- S.97 Nanna Thoustrup Nielsen
Borups Allé 112, 1. tv.
2000 Frederiksberg



Brolæggerstræde 12 · 1211 København K
Telefon 33 13 07 08

RIBES ÆLDSTE KJØBMANDSFORRETNING
PRØV VORES
PORTVINS-
MARINEREDE
FRUGTER
PARMO W. PEDERSEN · RIBE · 75 42 05 26



Hotel Dagmar

ANNO 1581
TORVET · DK 6760 RIBE
TELEFON 75 42 00 33

BG

Bank

Saltgade 10-14
6760 Ribe
Tlf. 76 88 67 00

- S.98 Kathrine Seier Skaastrup
Hollændervej 24, 4.
1855 Frederiksberg C
- S.98 Lene Huusmann Christensen
Vesterbrogade 12, st. tv.
6000 Kolding
- S.98 Birgitte Lauritsen
Rantzausgade 2, 4. th.
2200 København N
- S.98 Kristina Wind
Reventlowsvej 4
5000 Odense C
- S.98 Henrik Gilbjerg Sahl Nielsen
Børghlumvej 21, 1. v. -10
8240 Risskov
- S.99 Karina Pultz
Store Kannikestræde 12
1169 København K
- S.99 Stine Dahlgren
Røsågade 50, 1. tv.
2300 København S
- S.99 Mai Engholm
Willemoesgade 5, st. tv.
8200 Århus N
- S.99 Magnus Jesper Magnussen
Torbenfeldtvej 37, st. tv.
2700 Brønshøj
- S.99 Christian Askou Ehmsen
Engparken 50
6740 Bramming
- S.99 Andreas Warming Pedersen
Fogedmarken 10, 5. th.
2200 København N
- S.99 Kasper Rosenstand
Lille Fredensgade 3, st.
2200 København N
- S.00 Maria H Dumas
109 Loampit Vale
London SE13 7TG
- S.00 Kim Skov Jensen
C.F. Richs Vej 22
2000 Frederiksberg
- S.00 Torben Pedersen
Vindegade 128, lejl. 207
5000 Odense C
- S.00 Janne-Lykke R. Christiansen
N.A. Jørgensens Plads 3, 1. 002
6740 Bramming
- S.00 Sidsel Marie Tønder
Niels Bohrs Allé 23, 2. 3222
5230 Odense M
- S.01 Majbritt Hellesø-Poulsen
Langelandsgade 219, 3.tv.
8200 Århus N
- S.01 Britt Bøgesvang Basse
Gammel Munkegade 21 B, 3
8000 Århus C
- S.01 Lotte Birkelund
Dalgas Avenue 10, 2. 0040
8000 Århus C
- S.01 Anne Bjørnskov
Skjoldsgade 92, 1. tv.
6700 Esbjerg
- S.01 Svend Kjær Jensen
Fakkegravvej 10
7140 Stouby
- S.01 Johanne Schmidt
Duevej 48, 1. tv.
2000 Frederiksberg
- S.01 Lisa Funder Sørensen
Rektorparken 1, 7. 717
2450 København SV
- S.01 Dorte Andreasen
Ole Messelts Vej 160 B
676 Oslo
- S.01 Martin Nissen
Bronzealdervænget 30, st. 002
8210 Århus V
- S.01 Tina Damkjær Sørensen
Åparken 8, st. 01
8000 Århus C
- S.01 Pia Christensen
Grydergade 9 H
6760 Ribe
- S.01 Esben Abrahamsson Grande
Brydes Allé 23, 6. 735
2300 København S
- S.01 Esben Warming Pedersen
Engelstedsgade 52, st.
2100 København Ø
- S.02 Catharina Møbjerg Knudsen
Mosevej 35 C
6270 Tønder
- S.02 Helle Steen Lauridsen
Boldingvej 12
6752 Glejbjerg
- S.02 Ida Marie Habekost
Sørensen
Skt. Hans Torv 32, 4. th.
2200 København N
- S.02 Pia Christiansen
Købmandsgade 9
6760 Ribe
- S.02 Marie Rosenstand Hansen
Sønderportsgade 32, 1.
6760 Ribe
- S.02 Marie Bæk Iversen
Gammel Kongevej 136, 4. 07
1850 Frederiksberg C
- S.02 Anette Thim Jacobsen
Nørregade 24, 1. mf.
6740 Bramming
- S.02 Kirstine Thurø Jensen
P Dovns Slippe 12
6760 Ribe
- S.02 Sara Friis Jensen
Bergsøekollegiet 21, vær. 2101
2850 Nærum
- S.02 Kristina Quist König
Skovgårdsvej 2
6760 Ribe
- S.02 Kristina Quist König
Bergweise 23 A
53343 Wachtberg - Pech
- S.02 Miriam Knudby Nielsen
Kamstrup Skolevej 1
6630 Rodding
- S.02 Susanna Søberg
Vendersgade 27, 2.
1363 København K
- S.02 Malene Vesterager
Drøgemøller
Porsholtparken 66
6740 Bramming
- S.02 Anette Tranberg Nielsen
Nørremark 9
6240 Løgumkloster
- S.02 Janne Nielsen
Kinchsvej 9
6760 Ribe
- S.02 Mette Vigsø
Vesterbrogade 8, 2.
8000 Århus C
- S.02 Pernille Bendixen Wolderslund
Møntmestervej 10 B, st.th.
2400 København NV



- S.02 Ina Christensen Holden
Gammelmark 12
6630 Rødding
- S.02 Christian Nederskov Hovmann
Ullerupvej 91
6780 Skærbæk
- S.02 Esther Wissels
Tangevej 11
6760 Ribe
- S.02 Anette Brink Johnsen
Dalbækvej 2 A
6670 Holsted
- NYE MEDLEMMER
- S.48 Stig Askgaard
Lyrens Allé 17
2270 Kastrup
- S.59 Asbjørn Rønn-Simonsen
Fortunvej 43B
2920 Charlottenlund
- S.68 Else Marianne Hjerrild
Herningvej 40
9220 Ålborg Ø
- R.73 Agnete Roust Thysen
Kirkevej 9, Øster Højt
6240 Løgumkloster
- S.78 Mogens Conradsen
Løjt Nørrevang 38, Løjt
Kirkeby
6200 Åbenrå
- S.78 Lis Warming Rasmussen
Gyden 7
6000 Kolding
- S.87 Jane Landergren
Møldamager 58
6240 Løgumkloster
- S.88 Allan Samsøe
Elmegade 23 E
6740 Bramming
- S.88 Kirsten Sønderby
Idum Kirkevej 55, Idum
7500 Holstebro
- S.93 Stefan Vesti Brorson
Ternevej 7, 1.
2000 Frederiksberg
- S.93 Kirsten Jessen Poulsen
Bellevuegade 4
6000 Kolding
- S.93 Søren Vesterlund
Teglgårdsgade 46 F
5500 Middelfart
- S.94 Malene Bjørnskov
P.O.Box 58 U, N.T.University
N.T.0815 Darwin

DØDE

- S.27 Niels Lukman
- R.28 Harald Lambertsen
- R.38 Anna Jørgensen
- S.40 Anders B. Damsgaard
- S.40 Hans Henning Hansen
- R.42 Rita Johannsen
- R.42 Inger Nielsen
- S.47 Tage Nielsen
- S.64 Birte Geding Larsen
- S.73 Thomas Jakobsen

BODIL HAAS
Kunderådgiver

Der kan være
penge i at

skifte
til os...

Måske kan vi
gi' økonomien
et godt
tilbud.

- spørg os
og få et
hurtigt svar...

Fros
Herreds Sparekasse

Frøs er fri som fuglen,
det betyder en præcis
og hurtig stillingtagen
i alle sager
- så kig ind og lad os
se på dine ønsker.

SALTGADE 4 • RIBE • TLF. 75 41 01 00 • WWW.FROES.DK

- lille og vågen...

Grundlagt 1848

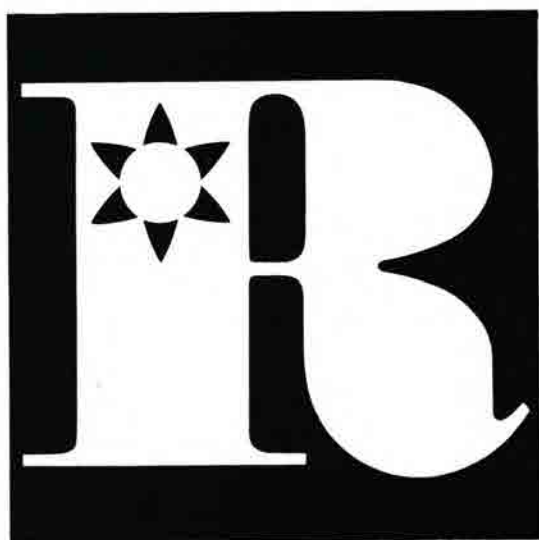

AKTIESELSKABET RIBE JERNINDUSTRI

Værd at huske ...

Translokationen og Jubilarreceptionen på Ribe Katedralskole finder sted **fredag den 20. juni 2003 kl. 10.**

Oktober-bladet, som bl.a. indeholder billeder fra translokationen og oplysninger om Lauritsens legat, påregnes at udkomme ultimo oktober.

Foreningens organisation

Formand

Kn. William Kastrup, s.54
Eskemosegårdsallé 27
3460 Birkerød 45 81 09 50
kwk@dadlnet.dk

Næstformand

Kirstine Nørr, s.54
Klintevej 12, 48 17 43 87
3450 Allerød fax 48 17 23 87
kirstine.noerr@get2net.dk

Kasserer

Kirsten Grünfeld, s.62
Rønne Allé 15A
3450 Allerød 48 17 63 08
giro 106-6676

Sekretær

Preben Husted, s.81
Stormøllevej 26
4600 Køge 56 63 36 26
p.husted@get2net.dk

Arkivar

Jørgen Kellermann, s.47
Kongsbjergvej 16
2830 Virum 45 85 30 15
jkel@post.tele.dk

Adresseefterforskning

Hans Erik Christensen, s.65
Flinterenden 6, 5.th. 32 95 84 95
2300 Kbh. S. fax 32 95 84 96
hec@mail.dk

Redaktør

Gregers Jæger, s.54
Hoffgårdsvej 7
6950 Ringkjøbing 97 32 27 00
også fax 97 32 27 00
hoffjaeger@get2net.dk

Bestyrelsesmedlem

Johns. Jensen, s.47
Virumvej 108B
2830 Virum 45 85 40 70
johnsjensen@mail.dk

Billedarkiv

Dorte Lund, s.53
Høsterkøbvej 38
2970 Hørsholm 45 81 46 17

Suppleanter

Peter Lungholt, s.62
Asylgade 12
4000 Roskilde
Povl Dons Christensen, s.65
Carstengade 22
1770 København V 33 25 55 75
pdc@privat.dk

Revisorer

Knud Juel, s.71
Ellinorsvej 8
2920 Charlottenlund 39 63 57 74
Merete Lindqvist, s.76
Webersgade 50
2100 København Ø 35 38 72 34

Revisorsuppleant

Kirsten Hingeberg Larsen, r.65
Sdr.Boulevard 34, 1.th.
1720 København V 33 21 16 25

Indmeldelser/ adresseændringer

Sekretæren, hjemmesiden
eller e-mail.

Giroindbetalinger:

Kassereren.

Foreningens e-mail adresse:

ripensersamfundet@
ripensersamfundet.dk

HJEMMESIDEN

www.ripensersamfundet.dk
Webmaster: Arkivaren

RIPENSER-BLADET

Redaktion

Gregers Jæger, ansv.
Hoffgårdsvej 7
6950 Ringkjøbing 97 32 27 00
også fax 97 32 27 00
hoffjaeger@get2net.dk

Ripenser-bladet udkommer
4 gange årligt og udgives af
Ripenser-Samfundet, en forening af
tidligere elever fra Ribe Katedral-
skole samt for skolens nuværende
og tidligere lærere.

Eftertryk af artikler kun efter aftale med redaktionen.

Reklamationer over ikke modtaget blad meddeles til det postomdelingshus, hvorunder man hører. Ved flytning opgives både gammel og ny adresse samt alle cifre i medlemsnummeret, der står på bagsiden af bladet.



RIPENSER-BLADET

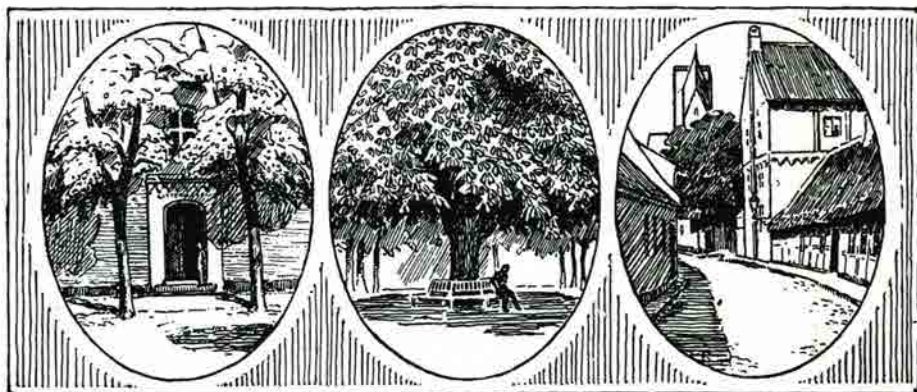

MEDLEMSBLAD FOR RIPENSER-SAMFUNDET
SIDEN 1916

16. bind

November 2003

Nr. 8



Glade studenter 2003.

Foto: Carl Rise Damkjær.

The logo for Ringkjøbing Bank, featuring the name in a bold, italicized sans-serif font with a double underline to the right.

Du møder os alle vegne

A black and white landscape photograph showing a body of water with a small island or peninsula in the foreground. The background features a range of hills or mountains under a clear sky.

At være lokalbank betyder, at vi møder vore kunder overalt i hverdagen: Hos købmanden, i foreningslivet eller på en tur langs Skjern Å.

Vi sætter pris på den nærhed, vi har til vore kunder. Vi kender dem, og de kender os. Sådan skal det være i et lokalsamfund som vores!

Vort kendskab til kunderne betyder, at vi altid kan give en individuel rådgivning og finde netop *den* løsning, som passer til den enkelte. Vi vælger aldrig halve løsninger, fordi - **det handler om mennesker.**

Kig ind i banken, så får vi os en god snak!

Ringkjøbing Bank
Torvet 2
6950 Ringkøbing
Tlf. 9975 3200

- det handler om mennesker...
www.ringkjoebing-bank.dk

Rektors beretning 2003

Ribe Katedralskole dimitterer i år 102 studenter, 40 sproglige og 62 matematiske.

Det er det vi er sammen om at fejre her ved translokationen.

Men først vil jeg se lidt tilbage på skoleåret. Det vigtigste i år er, at skolen er blevet større, at den med nybygninger og haver er blevet endnu smukkere, og at der er udvikling på skolen.

I løbet af året er der gennemført 3 byggerier. Vi har fået en ny klassefløj ud mod Gravsgade med 4 store lokaler og grupperum. Vi har fået en ny laboratoriefløj i forlængelse af Rundgangen op mod Sviegade. Og vi har fået et helt nyt bibliotek med arbejdspladser til elever og elevgrupper. Ved translokationen sidste år kunne vi glæde os over, at licitation og økonomi nu var faldet på plads. Og dagen efter gik vi i gang med at flytte bøger i det gamle bibliotek, så byggemaskinerne kunne komme til. Nu er vi næsten færdige med det hele. De sidste bøger stilles på plads i næste uge.



Vi har nu fået plads til de elever, vi har. Skolen vil kunne rumme 7 klasser pr. årgang. Dermed er der plads nok til at optage alle de ansøgere, som skolen får og vil få i de kommende år. Udbygningen af laboratoriefaciliteter betyder, at fra næste år kan al undervisning i fysik, kemi, biologi og naturfag foregå i laboratorier, hvor der er plads til eksperimentelt arbejde. Det har været et hovedmål med udbygningen af skolen. Og det er det, der oprindeligt gav os bevillingen.

Byggeriet har sin særlige historie. Først blev statsamtet ledigt. Derefter Tårnborghuset. Vi fik oprindeligt en bevilling til at købe og ombygge Tårnborghuset. Det blev af forskellige grunde ikke til noget. I stedet brugte vi bevillingen til en klassefløj ud mod Gravsgade, der gav os mere plads end Tårnborghuset. Og på det vi sparede ved selv at bygge, fik vi råd til nye laboratoriefaciliteter og et nyt bibliotek. De mange nye kvadratmetre betyder også, at vi nu har fået væsentligt bedre rammer til at leve op til de krav om tværfagligt arbejde og projektarbejde, som en gymnasierreform vil stille. De 3 byggerier har på mange måder givet skolen et løft. Efter translokationen er der åbent i bibliotek, laboratorium og i Gravsgade. Der er I velkommen til at se alt det ny.

Byggerierne har også givet en god anledning til at binde bygningerne sammen. Jeg er glad for, at det lykkedes amt og skole i fællesskab at finde midler til at indrette en ny have foran Puggård og en ny biblioteksgård. Jeg vil gerne også her sige tak til alle involverede for et rigtigt godt samarbejde om byggeriet. Jeg vil også sige tak for 2 store gaver. I biblioteket har vi fået skab og montre til udstilling af skolens mest værdifulde bøger. Det er smukt snedkerarbejde, og det er skænket af Anette og Niels Thorsens fond. I Biblioteksgården er opstillet en stele af

Bjørn Nørgaard. Guldbronzepå granit. Skulpturen er skænket af Ny Carlsbergfondet og overdraget til skolen af Hans Edvard Nørregaard-Nielsen. Det er 2 gaver, der bidrager til at gøre bibliotek og gård til noget særligt.

Det har også været et skoleår med skoleudvikling. Vi har lagt vægt på edb-udvikling og lærersamarbejde. Edbkurser for lærere og mange flere eleverarbejdspladser på skolen. Lærerteam i 1.g. til at tage hånd om introduktion og prøve at skabe sammenhæng mellem fag og elevers skolearbejde. Det er væsentligt i sig selv, men det rækker også frem mod den reform af gymnasiet, der skal træde i kraft fra 2005.

Tak til dem, der har stået for årets større begivenheder - skolekomedie, forårskoncert, studierejser. Og tak til alle for et godt skoleår 2003 /2004.

En særlig tak til Hanne Kristiansen, som vi har lånt fra Grindsted Gymnasium, og som vender tilbage dertil. Buket.

Tak til Leif Framke, der har været årsvikar her 1 år i tysk og idræt og nu fået stilling i København. Buket.

Tak for 5 år her på Ribe Katedralskole til Anne Sønderup, der flytter til Katedralskolen i Odense. Tak for din energi og din



Rektor Bent Karsdal (y.th.) formanden for Ny Carlsberg Fondet Hans Edvard Nørregaard-Nielsen samt formanden for Ribe Katedralskoles bestyrelse Johannes Michelsen diskuterer Bjørn Nørgaards skulptur med inspector Anette Vind.

glæde ved naturvidenskabelige fag. Held og lykke i Odense.

Bent Karsdal

Translokationstale 2003

Almendannelse

Kære studenter.

Tillykke med eksamen og tak for de 3 år her på skolen.

Der sker så meget på uddannelsesområdet i disse år. Folketingets partier har lige indgået forlig om en gymnasiereform. Ophævelse af liniedelingen. Hvilke fag skal indgå i fagpakkerne? Hvor mange og hvilke valgfag? Hvad hører med i almenstudieforberedelse, som alle skal have? Hvad er der egentlig brug for? Hvem skal eje skolerne? Og mens debatten stod på og fortsætter på skolerne, så har I lige gennemført den uddannelse, som vi synes har så mange kvaliteter, som vi tror I vil få glæde af i Jeres videre liv og i Jeres kommende uddannelse. I det nyt gymnasium vil meget være ændret, men der vil også være mange væsentlige ting, det er værd at holde fast ved.

Det gælder gymnasiets formål.

Siden 1845 har formålet med gymnasiet været at give en almindende undervisning, der tillige giver det nødvendige grundlag for videregående studier. Almindende undervisning eller almindelse - hvad er det så? Det er netop blevet beskrevet og analyseret i en disputats af Harry Haue fra Syddansk Universitet. Harry Haue slår fast, at almindelse har været retningsgivende for gymnasieundervisning i de sidste 170 år, og at almindelse indgår som en central del i diskussionen om gymnasiereformen. Hvordan kan det gå til, at almindelse har været et overordnet formål med gymnasieundervisning både i landbrugssamfundet, i industrisamfundet og i videnssamfundet? Og selv om I nu står med beviset på studiekompetence og adgangsbillet til videregående uddannelse, så er det måske alligevel det almene indhold i uddannelsen, vi hæfter os ved i dag som det, I har fælles.

Harry Haues svar er, at det er almen-

dannelsens begrænsede rummelighed, der har givet begrebet den funktion at angive retningen for gymnasieundervisningen. Begrebet opstod for alvor i begyndelsen af 1800-tallet, hvor gymnasiet nu ikke længere havde den opgave at uddanne præster. I løbet af 1700-tallet kom nye videnskaber til, først og fremmest på det naturvidenskabelige område. De mere almene dele af disse videnskabsfag skulle vel også høre med til latinskolens eller gymnasiets undervisning.

I 1830 skrev en lektor ved Sorø Akademi, Christian Lütken: "Thi næsten om alle ting som det er muligt at gøre til undervisningsgenstande, er der ført eller føres der strid, om de høre til den almindelige dannelse eller ikke. Hvad der hører dertil, ved man ofte ikke ret at sige videre, end det er at have lært de ting, som alle have gavn at lære, og som ingen uden skade kan undvære, men hvilke disse ting er, svæver ofte i en tåge"

Således i 1830. Det er første gang, at almindelse optræder på dansk. Og ligesom ved al senere beskæftigelse med almindelse, er det svært at definere, hvad der egentligt hører med.

Almindelse har spillet en forskellig rolle på forskellige tidspunkter i gymnasiets historie. Omkring 1850 var almindelse formålet i den skole, hvor der ikke var linier eller valgfag, og hvor eleverne havde alle fag sammen. Så kom liniedelingen i 1871 med historisk - sproglig og matematisk - naturvidenskabelig linie. Almindelse kunne vel ikke være retningsgivende, når gymnasiet bestod af 2 meget forskellige linier, mente man. Så begrebet almindelse kunne alligevel afgrænses i forhold til den matematisk-naturvidenskabelige linie, der dengang måske mest havde karakter af en fagskole frem for en almen skole.

Men i 1903 - ved den sidste større

reform i gymnasiet - ved oprettelsen af 3 linier med hver deres hovedfag - græsk og latin på den ene, engelsk og tysk på den anden og matematik og fysik på den tredje - spillede almindelse nu en væsentlig rolle igen. Det var nok mest en humanistisk almindelse, der blev forbundet med fagene dansk, historie og oldtidskundskab.

På andre tidspunkter forsvandt almindelse helt ud af uddannelsespolitikken. Fra 1968 og i 1970'erne blev almindelse opfattet som en bestemt social classes værdier. Det kunne ikke bruges i en skole, der ville favne bredt. Men opfattelsen af noget alment som væsentligt, var der jo alligevel. Nu hed det blandt politikere og lærere referencerammer.

Som del af Jeres gymnasieuddannelse og som optakt til reform fra 2005 spiller almindelse igen en central rolle. Men måske en anden opfattelse af almindelse. Man kunne godt have spurgt, hvorfor Platon og Sokrates, men ikke Pythagoras og Archimedes indgik i almindelsen. Det væsentlige ved et nyt almindelsesbegreb er, at det også omfatter naturvidenskabelige fag og naturvidenskabelig tænkemåde.

Harry Haue definerer almindelse således: almindelse udvikles i en gymnasial undervisning, der omfatter dele af de videnskaber og fag, som samfundet har

adgang til og brug for med henblik på elevernes modning og refleksion over deres eget forhold til medmennesker og omverden. Det er alle fags opgave at bidrage hertil. Der er dele af alle fag, der har bidraget til den almindelse, I har fået her de sidste 3 år.

En anden af Harry Haues konklusioner er, at almindelse og studieforberedelse er hinandens forudsætninger. Studieforberedelse er viden, arbejdsmetoder, kompetencer, skriftlige og mundtlige, kommunikative. Studieforberedelse er måske lettere at definere. I kan selv finde eksempler fra Jeres fag. Almindelse er så den måde det studieforberedende arbejde bliver grebet an på med henblik på at gøre Jer modne og refleksive. Det er derfor for eksempel sprogundervisning ikke bare er kommunikation, men også litteratur og litteraturhistorie.

Jeg vil håbe, at I vil benytte den teoretiske ballast og den studiekompetence, I har fået.

Jeg vil også håbe, at den sammenhæng stof og undervisning har indgået i, den almindelse der har været rammen, har ført til modning og vil føre til fortsat refleksion over Jeres forhold til medmennesker og omverdenen.

Hjertelig tillykke og held og lykke i fremtiden.

Bent Karsdal

Efterårstilbud!

Mangler I et eller flere numre af Ripenserbladet fra maj 1993 og indtil nu

kan man i begrænset omfang rekvirere disse ved henvendelse til redaktøren og få fremsendt bladene mod betaling af porto.

Nordea 

Ribe afdeling
Seminarievej 8 · 6760 Ribe
Tlf. 75 41 11 11



Telefon Gredstedbro
75 43 10 88

Din lokale Købmand:

'LARS'

Sønderportsgade 24
6960 Ribe
Tlf. 75 42 00 49



Overdammen 8 · 6760 Ribe
Telefon 75 42 28 30



Weis Stue

HOTEL
RESTAURANT
TORVET
6760 RIBE
TLF. 75 42 07 00

gør det du er bedst til

det gør vi

Danske Bank

vi mødes i



Seminarievej 1, 6760 Ribe
TLF. 75 42 11 00

Studentertale anno 2003

Vi, generationen fra de tidlige 80ere, er generationen, der er blevet lovet alt. Vi er de små årgange, dem der kan blive alt og har alle de muligheder, vi selv vil ta'. Med mere eller mindre udviklede kvotesytemer vil mange af os kunne endda blive optaget på vores ønskestudie.

Det vil sige, det troede vi da..

Men nu hvor konjunkturerne er lave og arbejdsgivere dikterer ansættelsesstop, stiger arbejdsløsheden og det endda især for akademikere, en gruppe flere af os vil tilhøre.

Men netop vi bliver eftertragtet, idet vi, meget firkantet udtrykt, tilhører den sid-

ste kompetente årgang studenter fra Ribe Katedralskole.

Ribe Amt har hævet klassekvotienten til 30 elever pr. klasse, en glidebane der ifølge både lærere og elever vil føre til forringet undervisning for den enkelte elev. Forringede omstændigheder for modtagelsen af undervisningen vil naturligvis føre til et ringere produkt, studenten.

Det kommer vi ikke til at opleve, ikke på den side af pulten, men både som skoleelever og samfundsmedlemmer må man beklage det.

Men vi er nu engang studenter fra 2003, og det endda fra Ribe Katedralskole. Det i

sig selv er også en kompetence, både fordi enhver arbejdsgiver der har set stedet en junidag, til en jobsamtale charmeres alene af mindet herom, og fordi vi simpelthen er godt undervist!

De idylliske og historiske omgivelser gør, at betonundervisning synes umuligt. Desuden er de gamle bygninger arbejdsplads for en imponerende lærerstab, der især brillerer ved sin mangfoldighed.

Aldersspredningen er tæt på ideel, og en virkelig massiv faglig kompetence hindrer ikke et personligt engagement, der bestemt ikke er påkrævet i ansættelseskontrakten. Ud over at være samtlige mine lærere taknemmelige for udviklende og vedkommende undervisning, skylder jeg flere end én, en mere personlig tak.



Foto: Carl Rise Damkjær.

Selv på et så relativt kort forløb som 3 år, har fluen på væggen været vidne til en del; selvom stedet er gammelt, er det heldigvis i en stille, men konstant udvikling.

Naturligvis det fysiske, de store bygge- rier, og også semi-fysiske som skolen kon- ferencesystem, der har været en stor posi- tiv udvikling. Mange praktiske ting i for- bindelse med undervisningen er blevet gjort endda meget lettere med det.

Men naturligvis også dem, man ikke umiddelbart kan se; vi hører jo også til nogle af de sidste, der er blevet uddannet med almindelse for øje. Det kan man se i elevrådet, der har fungeret godt i det sidste år. Da eleverne bliver modtaget med åbent sind hos administrationen, sti- ger engagementet.

Og netop engagementet har været en udvikling.

Dette har også vist sig i Heimdal; så vel- besøgte som i år har festerne ikke været i

længde, det er arrangementer, der samler skolen.

Jeg omtalte i starten os, der bliver stu- denter nu, som meget kompetente. Fremtidens studenter vil snarere være kvalificerede. Kvalificerede til uddannelse og arbejde og med erhvervslivets kvali- tetsstempel.

Dagens studenter er kompetente, de har haft omgivelserne og forholdene i orden. De er i stand til at forstå grundbe- greberne i praktisk og teoretisk kunst og musik, og de kan stadig enkelte latinske verber. De har en mangfoldig studenter- eksamen fra Ribe Katedralskole. Og vores kompetence bliver pludselig til en kæmpe kvalifikation.

Jeg skylder, vi studenter skylder, Jonna og Mette og Inga og Henning, alle lærer- ne, hinanden og skolen i sig selv en stor tak, og jeg brænder for at give den: TAK!

Ronnie Hansen



BODIL HAAS
Kunderådgiver

**Der kan være
penge i at**

**skifte
til os...**

Fros
Herreds Sparekasse

Måske kan vi
gi' økonomien
et godt
tilbud.

**- spørg os
og få et
hurtigt svar...**

Frøs er fri som fuglen,
det betyder en præcis
og hurtig stillingtagen
i alle sager
- så kig ind og lad os
se på dine ønsker.

SALTGADE 4 • RIBE • TLF. 75 41 01 00 • WWW.FROES.DK

- lille og vågen...



Brolæggerstræde 12 · 1211 København K
Telefon 33 13 07 08

RIBES ÆLDSTE KJØBMANDSFORRETNING
PRØV VORES
PORTVINS-
MARINERED E
FRUGTER
PARMO W. PEDERSEN - RIBE - 75 42 05 26



Hotel Dagmar

ANNO 1581
TORVET · DK 6760 RIBE
TELEFON 75 42 00 33



Saltgade 10-14
6760 Ribe
Tlf. 76 88 67 00

Ripensersamfundets tale ved K. W. Kastrup

Kære Studenter !

Skønt det næsten er 50 år siden jeg forlod skolen, husker jeg tydeligt denne dag som skelsættende. Rammerne er jo de samme, velkendte og kalder minderne frem. Det er vel en af årsagerne til at så mange af skolens tidligere elever vender tilbage igen og finder sammen med deres kammerater for at fejre dagen sammen med Jer.

Selvom de gamle bygninger består, er der grund til at ønske skolen tillykke med de nye lokaler, der på så smuk måde er tilføjet de efterhånden historiske bygninger og giver de bedste betingelser for undervisningen i fremtiden. Så det er en ny, gammel skole vi møder i år.



Ripenser-Samfundets formand Knud Kastrup lykønsker studenterne 2003.

Foto: Carl Rise Damkjær.

I år kan vi fejre, at det er 100 år siden, at piger kunne blive optaget i gymnasiet. Ikke uden betænkeligheder fra fremtrædende rektorer og ordningen var da også frivillig. Det varede ganske mange år især på visse skoler i København inden ordningen for alvor blev accepteret. Nogle mente, at unge piger kunne blive sterile af for megen lektielæsning. Således advarede rektor Birch på Metropolitanskolen om "at hvad den fysiske Udvikling angår, er det noksom bekendt, at de kvindelige Organer efter deres særlige Beskaffenhed kræver et ganske andet Hensyn end de mandlige, et Hensyn, som det altså vil være umuligt at tage i en Fællesskole. Navnlig i alderen mellem det 14de og 18de

Aar behøver den unge Kvinde ro for, at de for hende ejendommelige organer kunne udvikle sig sundt og naturligt". Om det var rektorens ord der havde så stor vægt, skal jeg ikke kunne sige, men den omtalte skole var ret sen til at lukke pigerne ind, men ellers er der noget der tyder på, at hans synspunkter ikke rigtig slog igennem. Dog mente man fortsat, at det ikke var så godt med for megen matematik. Det kan jo være at lektierne havde et større omfang end nu, hvor det tilsyneladende ikke er så farligt, som man frygtede.

Så tillykke til pigerne med 100 års jubilæet!

Der skete med reformen i 1903 også det, at latinskolen blev afskaffet, og erstattet af mellemskolen og gymnasiet, ordningen var robust og

holdt sig til 1958, hvor den ny gymnasie-reform trådte i kraft.

I Ribe blev man nu ved at kalde skolen for latinskolen og vi er mange, som har gennemgået det syvårige forløb på skolen og måske af denne grund føler en særlig tilknytning til skolen og de lærere, som fulgte én så længe. Alderssammensætningen dengang medførte, at ordensreglementet måtte indrettes derefter og skolegården blev da også omtalt som legepladsen. Af samme ordensreglement fremgår desuden, at "Skolen kræver, at Eleverne også udenfor skoletiden opfører sig sømmeligt og velopdragent, særligt at de går roligt og ordentlig til og fra Skole. De må ikke besøge Beværtningslokaler eller deltage i offentlige Baller eller lignende forlystelser, undtagen i Selskab med Forældre eller Værger"! - Også på dette punkt synes tiderne at have ændret sig!

Nu venter en ny gymnasie-reform, så I

om nogle år vil kunne fortælle at, "den-gang vi gik i gymnasiet var det andre tider". Hold fast i Jeres erindringer fra skoletiden, de vil følge Jer gennem tilværelsen og blive til Jeres historie. Støt interessen for skolens aktiviteter og bevar kontakten med Jeres kammerater!

Som repræsentant for Ripenser-Samfundet og på de tidligere såkaldte "gamle" elevs vegne ønsker jeg Jer tillykke med eksamen. Vi indbyder Jer, sammen med Jeres lærere og Jeres mange "forgængere" til receptionen efter translokationen for at markere dagen.

Inden jeg slutter, vil jeg, traditionen tro, uddele Ripenser-Samfundets dimittendlegat på 5000 kr. til en af årets studenter. Legatmodtageren er indstillet af skolens rektor med følgende motivering:

Glad dreng - følsom ung mand. Umiddelbar og engageret diskussionsdeltager - eftertænksom og analyserende. Distræt og lettere forvirret - ansvarlig og samvittighedsfuld. Med på fest og farver- levende optaget af det daglige arbejde. 100 % tilstede i nuet - drømmende og lettere fraværende. Familiemenneske- intellektuel bogorm. En god kammerat- en givende og udfordrende elev. En sikker leder og samlende figur, der i kraft af sine personlige egenskaber og sit organisatoriske overblik har fremmet fællesskabet i et fornyet elevråd og været eleverne en god repræsentant i skolens bestyrelse.

Modtageren af Ripenser-Samfundets legat har mange facetter. Han har karakteriseret sig selv om "situation", det vil sige en person der skifter identitet efter situationen, men på Ribe Katedralskole er vi ikke i tvivl om, hvem han i virkeligheden er. Et menneske med mange og rige talenter, med lederevner og stor intellektuel kapacitet, men også følsom og søgende.

Modtageren af Ripenser-Samfundets legat er Ronnie Hansen!



Ripenser-Samfundets formand Knud Kastrup overrækker Ronnie Hansen legatet 2003.

Lauridsens Legat

Direktør, cand.pharm. Niels Peter Lauridsen og hustru Johanne Margrethe Lauridsen, født Rübner-Wissings Legat for studenter fra Ribe Katedralskole.

Indkaldelse af ansøgninger

Ripenser-Samfundet uddeler en gang om året portioner af dette legat til »fattige, men flittige« studenter fra Ribe Katedralskole som støtte til videregående uddannelse.

Særlige ansøgningsskemaer **skal** anvendes. Disse kan til-
lige med vejledning rekvireres

- ved indsendelse af adresseret **A5-kuvert**, frankeret med **kr. 5,50** til legatudvalgets sekretær:

Peter Lungholt
Asylgade 12
DK-4000 Roskilde

- downloades fra Ripenser-Samfundets hjemmeside
www.ripensersamfundet.dk

Udfyldte ansøgninger med bilag kan **ikke** indsendes elek-
tronisk, men skal indsendes til ovennævnte adresse og
være sekretæren i hænde senest

28. november 2003.

Legatmodtagere vil få direkte meddelelse pr. brev februar
2004.

Legatbestyrelsen

LEGATER FRA AMBASSADØR FRODE SCHÖNS FOND

Ved translokationen på Ribe Katedralskole fik 6 tidligere studenter legater til studieophold i udlandet. De stammer fra Frode Schöns Fond og gives til studenter fra Ribe Katedralskole, der nu er i gang med deres studium, og som får mulighed for at gennemføre et projekt, det ellers ville være vanskeligt at skaffe penge til. Fondet har uddelt ialt 78.000 kr. - 6 legater på hver 13.000 kr.

Legatmodtagerne er

Bertel Dons Christensen, student 1996 der læser statskundskab. Legatet skal bruges til et studieophold ved Danmarks faste mission ved De forenede Nationer i New York.

Tina Bollerslev, student 1996 der læser engelsk og tysk ved Syddansk Universitet i Odense. Legatet skal bruges til et studie- og praktikophold på Belle Laugage School i Cambridge.

Camilla Løntoft Nybye, student 1997 der er studerende ved afdelingen for Restaurering, By og bygningspleje på Arkitektskolen i Århus. Legatet anvendes til et studieophold ved Edinburgh College of Art.

Tina Christensen, student 1999 der læser teologi og som har fået tildelt et Sokrates-Erasmus-ophold ved Université de Paris-Nanterre.

Rune Slothus, student 1997 statskundskabsstuderende ved Århus Universitet. Rune Slothus skal følge nogle fag phd.-studiet ved Department of Political Science på State University of New York.

Louise Vind, student 1993 der studerer litteraturvidenskab ved Københavns Universitet. Legatet skal sammen med midler fra Undervisningsministeriet bruges til at skrive speciale ved universitetet i Rom om tysk romantiks indflydelse på italiensk.

Tildelingen viser også i år spredning på studieretninger.

Bent Karsdal
rektor

60-års jubilarerer (stud. 43)



Aksel Jensen, Niels Kristian Bruun, Bodil Lyngdahl Jensen, Carl Arne Petersen, Palle Stürup, Agnete Stage, Hans Chr. Rudkjøbing, Gerhard Heide Petersen.

Translokationen 2003

Billedteksterne findes på side 360











21



22



23



24



25



26



27



28



29

30



31



32



33



34



35

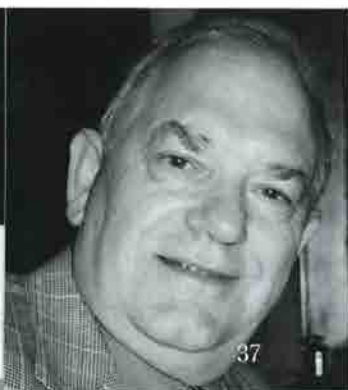











Billedreportage fra Translokation 2003

1. Translokationen i Domkirken.
2. Translokationen i Domkirken.
3. Ripenser-Samfundets formand overrækker R-S legat til Ronnie Hansen.
4. Kantaten synges.
5. Glade studenter 2003.
6. Glade studenter 2003.
7. Glade studenter 2003.
8. Glade studenter 2003.
9. Glade studenter 2003.
11. To friske 75-års jubilarerer (real 1928) Inga Kromann og Inger Andreasen hilser på hinanden ved Ripenser-Samfundets jubilarreception 2003.
12. Dorthe Petersen og Birte Lindegaard, S-38.
13. Torkild Teilmann og Ellen Margrethe Westergaard, S-33.
14. Ole Ravn Klausen, S-53.
15. Asger K. Bak, Svend Aage Andersen, Anne Marie Hvid, Bibbi Dokkedal Petersen, S-53.
16. Fadølsanlægget blev flittigt brugt.
17. Gitte Vind Sørensen.
18. Jesper Guldberg Hansen.
19. Lyng Glann og Lars Henrik Hansen.
20. Glade jubilarerer fra Sælhunden.
21. Axel Jes Bomberg.
22. Axel Jensen, Palle Styruup og Gerhard Heide Pedersen.
23. Jes Havemose.
24. Ruth Hansen + gæst.
25. Ruth Daugaard Peters.
26. Annelise Skov, Aase Silberbauer og Dora Kitemann (tidl. elev).
27. Viggo V. Pedersen.
28. Aase Lundgaard – Hans Erik Pedersen Anna Braagaard Nielsen.
29. Jørgen Jørgensen.
30. Grøppebilleder
31. Grøppebilleder
32. Grøppebilleder
33. Kurt Kvorning – Birgit Olsen og Per Brøndum Petersen.
34. Dorte Lund og Peder Bjerrum, S-53.

BENTZONS
Boghandel

Lis Riis - Mellemdammen 16 - 6780 Ribe
Tlf. 75 42 00 41 - Giro 558-8022

»Blomstehuset«



Per Mathiesen
Skolegade 2 · 6760 Ribe
Tlf. 75 42 08 33
flere linier

Ribe 
Folkebibliotek

Giørtz Plads - 6760 Ribe - Tlf. 75 32 17 00
Mandag-fredag kl. 10-18 · Lørdag kl. 10-13



Ribe Maskinfabrik A/S
75 42 07 44

35. *Gerda Herbøl, S-53.*
 36. *Asger K. Bak og Bent Rosendal, S-53.*
 37. *Preben Pedersen, S-53.*
 38. *Thomas Kalleesen og Margrethe Caspersen, S-53.*
 39. *Finn Andersen, S-53.*
 40. *Bent Hansen, S-53.*
 41. *Bibbi Dokkedal Nielsen og Ole Ravn Klausen, S-53.*
 42. *Elin Have Watts, Per Brøndum Petersen, Bent Ernebjerg, Birthe Lindorf Riis, Jørgen Bang, Per Seeberg Friis, Birgit Sidelmann Nielsen, Hanne Hansgaard, Ingeborg Wonsbek, Ib Koldbæk, Marie Cramers, Birgit Olsen, Hans Peder Hansen, Helge Haugaard, Karen Heide Pagel, Tyge Woetmann Nielsen, Jonna Josupeit, Grethe Wynne, Kurt Kvorning, Inge Schultz, Kirsten Margrethe Hardt, Teddy Eeg Hoffbeck, S-63.*
 43. *50 års jubilarer, S-53.*
 44. *Realister fra 1958.*
 45. *Studenter fra 1958.*
 46. *20-års jubilarer S-83 mfx. Søren Ellegaard, Kirsten Th. Hinge Jepsen, Dorthe Waldemar, Anne Andersen, Lars Iversen, Bjarne G. Andersen, Mette Sandfeld, Marti S. Prinds, Karin Alnor Ulrich, Carsten Christensen, Doris Skov Larsen, Estrid Hasager, Asger Greval Petersen, Ole Arrendtorp, Ole Mathiesen.*
 47. *Studenter fra 1973.*
 48. *55-års jubilarer, S-48. Flemming Sommerlund, Esther Rasmussen, Stig Rosenstand, Olav C. Lindegaard, Else Jensen, Bendiks Skov-Petersen, Anna Okholm-Hansen, Marie Skov Nygaard.*
 49. *Realister fra 1948. Hanne Pedersen, Bengt Peder Hansen, Roy E. Buhl, Britta Söhner, Asger Jørgensen.*
 50. *Trygve Marthinsen, Edith Beck, R-58.*
 51. *Hanne Keldorff og Søren Bonnén, R-58.*
 52. *Birgit Lund og Bjarne Sørensen, R-58.*
 53. *Ebba Engsig og Olav Øllgaard.*
 54. *Jørgen Elsted Hansen og Grete Kragh, R-58.*
 55. *Tove Larsen og Leif Vork, R-58.*
 56. *Hanne Meinel-Andersen, R-58.*
 57. *Edith Beck og Palle Bramming, R-58.*





To glade studenter modtager deres afgangsbrev.



RIBE KOMMUNE

ønsker

de nye studenter

hjerteligt til lykke

Adresseændringer

- S.33 Ingrid Rydahl Larsen
Parkvej 16 G, 06
3630 Jægerspris
- R.34 Carl Aage Toft
Vendsysselvej 25, 010
4800 Nykøbing F
- S.41 Karen Marie Andresen
St. Mogensgade 20, 1. th.
8800 Viborg
- R.44 Else Marie Frederiksen
Kløvervangen 15 A
8961 Allingåbro
- S.45 Knud Erik Ullerichs
Gersagerparken 65, 4. tv.
2670 Greve
- R.48 Hanne Pedersen
Smalleslippe 3 A
6760 Ribe
- R.49 Jens C. Østergaard
Søbakken 17, Erritsø
7000 Fredericia
- R.52 Bente Kjær Jensen
Filosofgangen 154, 1. th.
5000 Odense C
- S.55 Hanne Top
Spangsbjerg Møllevej 314, st.
6705 Esbjerg Ø
- S.56 Tore Donslund Jensen
Ternevej 37
8950 Ørsted
- R.56 Ruth Madsen
Thorstrupvej 45
6800 Varde
- S.61 Hanne Ishøj
Ugiltvej 876
9800 Hjørring
- S.63 Teddy Eeg Hoffbeck
Burmeistergade 25, 3. tv.
1429 København K
- S.75 Ina Lie Schorpen
Nyborgvej 1
6000 Kolding
- S.76 Susanne Petersen
Rytterdam 20
6630 Rødding
- S.77 Torben Schultz-Lebahn
Odinsparken 22
8751 Gedved
- S.77 Bo Bjerre Jakobsen
Vorrevej 37
8541 Skodstrup
- S.78 Allan Møller
Birkebakken 25
2840 Holte
- S.82 Hanne Klausen
Eskeby Skogsväg 32
182 55 Djursholm
- S.82 Mette Voigt Sonnichsen
Brorsonsvej 3
6760 Ribe
- S.82 Bjarke Sonnichsen
Brorsonsvej 3
6760 Ribe
- S.82 Lene Øvlisen Brun
Digtervænget 165
9550 Mariager
- S.82 Heidi Külerich Kristensen
Blæsbjergvej 5
7323 Give
- S.84 Torben Bramming
Puggaardsgade 3
6760 Ribe
- S.84 Glenn Stougaard
Fredericiagade 23
7500 Holstebro
- S.84 Jan-Henrik Wienke
Flintehøjen 59
8382 Hinnerup
- S.85 Allan Elsted Hansen
Fonagervej 1
6690 Gørding
- S.85 Bo Stern
Park Place Apt. 2226, 900
High School Way
Mountain View, CA 94041
High School Way
- S.86 Kim Paasch
Østergade 8
6690 Gørding
- S.87 Nicolaj Andersen
Brydegårdsvej 40
2760 Måløv
- S.87 Erik Ansgar H. Okkels
Lemvej 17 B
6940 Lem St.
- S.88 Pernille Græsdal
Arendalsvej 16
8200 Århus N
- S.88 Ane Volf
Agervænget 4
6840 Oksbøl
- S.89 Bjarne Aagaard
Høgevej 37, 4. th.
8210 Århus V
- S.90 Lars Andresen
Ordrupvej 83, st.
2920 Charlottenlund
- S.91 Rikke Varming Clausen
Stadion Alle 24, 4. tv.
8000 Århus C
- S.91 Knud Christian Lykou
Antaresvænget 26
2620 Albertslund
- S.91 Iben Blaabjerg
Vibevej 7, 1. tv.
8600 Silkeborg
- S.92 Mette Marie Dons Christensen
Egildsgade 15, 3. tv.
2300 København S
- S.92 Terkel Gad
Tunaberg, Hackebacken
S-61195 Nyköping
- S.92 Jane Susanne Andersen
Nordre Strandvej 72B, st. mf.
8240 Risskov
- S.92 Eskild Thomsen Krab
Hovedgaden 6
6720 Fano
- S.92 Jesper Munk Jensen
Frederikssundsvej 78 A, St. 01
2400 København NV
- S.92 Mette Grøndahl Rosenstand
Grønnegade 41, 2.
7100 Vejle
- S.93 Lisa Christine Lauridsen
Langdraget 3, 1. th.
2720 Vandløse
- S.93 Mette Nørregaard Rasmussen
Ulkendrupvej 31
5450 Otterup
- S.93 Stefan Vesti Brorson
Nørrebrogade 1, 3.
2200 København N
- S.94 Kent L. Von Essen Kummerfeld
Johan Kellers Vej 24, st. th.
2450 København SV
- S.95 Tine Jessing
Kildeparken 153
6740 Bramming
- S.95 Tina Boisen
Isländische Str. 7
10439 Berlin

Værd at huske ...

Næste nr. udkommer omkring 1. februar 2004.

Generalforsamling år 2004 finder sted **lørdag den 27. februar 2004 kl. 15.00** på Ribe Katedralskole.



INGENIØRFIRMA
HASSE THRANHOLM
Sdr. Farup · 6760 Ribe
Telefon 75 44 52 52

**ALT I ELEKTRISKE ARTIKLER
OG INSTALLATIONER**



Jens Pedersen ApS

v/ aut. El-Installatør Carl Pedersen

Ydermøllen 75 42 08 25
Nederdammen 38 75 42 32 32
Værksted: Ø. Vedstedvej 52

A. Rasmussens Bogtrykkeri

Nørregade 9 · 6950 Ringkøbing



Ydermøllen
6760 Ribe
Tlf. 75 42 09 83



Guldsmedie
MELLEDDAMMEN 14
6760 RIBE · Tlf. 75 42 02 26

Tobaksvarer, tips, lotto, kaffe, bøger, blade, aviser, slik, is og postkort, blyanter og meget, meget mere kan købes i Kiosk Centrum ved siden af Ribe domkirke.

v. Ove Madsen 75 42 00 83



- S.95 Trine Skov
Vigerslev Alle 376, st. 03
2650 Hvidovre
- S.95 Jens Teilmann Vejrup
Fuglesangs allé 103, st. th.
8210 Århus V
- S.96 Heidi Laurrup Andersen
Lærkevangen 17
6760 Ribe
- S.96 Teddy Lauritsen
Bakken 9
6670 Holsted
- S.96 Vibeke Bjørnskov
Kongensgade 6
6760 Ribe
- S.96 Karen Margrethe Vejrup
Korsbrødregade 21
6760 Ribe
- S.97 Lasse Thore Detlevsen
Skydebanegade 8, st. th.
1709 København V
- S.97 Heidi Grønhøj Nielsen
Hiort Lorenzens Vej 14
6100 Haderslev
- S.97 Anita Fogh Pedersen
Refsnæsgade 50, 3. th.
2200 København N
- S.97 Rikke Forsberg
Universitetsparken 9, st. 0450
8000 Århus C
- S.97 Mette Schultz Sørensen
Vahentie 6 C12
27510 Eura
- S.97 Anders Bast Kristensen
H. C. Ørstedes Gade 2, 2. tv.
6700 Esbjerg
- S.97 Klaus Østergaard Nissen
Plougstrupvej 53
6771 Gredstedbro
- S.97 Jacob Thinggaard
Oddervej 75
8270 Højbjerg
- S.97 Camilla Løntoft Nybye
Mosevej 21
6760 Ribe
- S.97 Sarah Louise Lund Petersen
Ewaldsgade 11, 4.
8000 Århus C
- S.98 Malene Hellesø-Poulsen
Tøndervej 22, 3.
6000 Kolding
- S.98 Birgitte Lauritsen
Reberbanegade 23, 1. th.
2300 København S
- S.98 Kristina Wind
Saxovej 91, st. 11
5210 Odense NV
- S.98 Rosa Skov Andreassen
Sct. Severin Gade 4, 2. 22
6100 Haderslev
- S.98 Carsten Gram Hansen
Ribelandevej 24
6510 Gram
- S.98 Trine Tiedemann
Provstevej 17, 2. tv.
2400 København NV
- S.99 Ann Kristin Bennetzen
Nyborggade 11 F, 13. 378
2100 København Ø
- S.99 Camilla Christensen
Struervej 98
9220 Ålborg Øst
- S.99 Henny Møller
Stockholmegade 7, 3. th.
8200 Århus N
- S.99 Mai Engholm
Silkeborgvej 158, st. tv.
8000 Århus C
- S.99 Catrine Ullerup Frølund
Knudsgade 14, 2. tv.
6700 Esbjerg
- S.99 Jakob Pugflod Nielsen
Tangevej 5
6760 Ribe
- S.99 Christian Askou Ehmsen
Store Glasvej 44, 1. 007
5000 Odense
- S.99 Kasper Rosenstand
Baggesensgade 5, 3. th.
2200 København N
- S.00 Charlotte Bruun
Silkeborgvej 92, 1. th.
8000 Århus C
- S.00 Christian Klindt Sølbeck
Kettegårds Alle 70, st. 8018
2650 Hvidovre
- S.00 Ditte Riis Jørgensen
Korsbrødregade 20, 1.
6760 Ribe
- S.00 Karen Mette Leimand
Søndergade 7 B
2791 Dragør
- S.00 Anne Yoo Pedersen
Solbakken 60
6710 Esbjerg V
- S.00 Heidi Johansen
Paludan Müllersvej 3, st.
8000 Århus C
- S.00 Rune Grann
Søndre Ringgade 7, st. tv.
8000 Århus C
- S.00 Thomas Schou Hansen
Glentevej 18, 2. tv.
2400 København NV
- S.00 Kim Skov Jensen
Sprogøvej 6, 2. tv.
2000 Frederiksberg
- S.00 Stine Philipp
Store Torv 16, 4.
8000 Århus C
- S.00 Anders Ejbye-Ernst
Hvidovrevej 63 C, st. tv.
2650 Hvidovre
- S.01 Stine Aagaard
Rektorparken 1, 2. 210
2450 København SV
- S.01 Helene Høj
Strandbygade 55, 4. th.
6700 Esbjerg
- S.01 Lotte Ilsøe
Ørnevej 7, 2. tv.
2400 København NV
- S.01 Linda Johnsen
Langenæs Allé 10, 2. mf.
8000 Århus C
- S.01 Cindia Kristina Nielsen
Haslevangsvej 28
8210 Århus V
- S.01 Søren Høj Thomsen
Krebsens Kv. 8 A
2620 Albertslund
- S.01 Randi Bennetzen
Vesterbrogade 20, 5. tv.
1620 København V
- S.01 Tanja Jensen
Vølundsvej 3
8230 Åbyhøj
- S.01 Charlotte Kjær
Søndre Ringgade 13, 2. th
8000 Århus C
- S.01 Julie Andersen
Jernbane Allé 10, st.
2720 Vanløse
- S.01 Søren Frederik Bregenov
Søllerød Park 17, st. 05
2840 Holte
- S.01 Stine Forsberg
Jagtvej 84, 1. tv.
2200 København N
- S.01 Britt Bøgesvang Basse
Skt. Pauls Gade 4, 1.
8000 Århus C

- S.01 Lotte Birkelund
Skovvejen 44 A, 1. th.
8000 Århus C
- S.01 Mette Kalff
Skt. Pauls Gade 4, 1.
8000 Århus C
- S.01 Karen Mylin
Skt. Pauls Gade 4, 1.
8000 Århus C
- S.01 Jesper Troelsgård Nielsen
Rektorparken 1, 7. 708
2450 København SV
- S.01 Linda Post
Allersgade 9, 1. 005
2200 København N
- S.01 Gitte Graff
Drosselvej 13
6792 Rømo
- S.01 Marianne Nyboe Karstensen
Ribevej 28, 1.
6760 Ribe
- S.01 Jens Maae
Spodsbjergvej 55, 1. 01
8220 Brabrand
- S.01 Bjørn Edelmann Nielsen
Brønshøjholms Allé 5
2700 Brønshøj
- S.01 Anja Sørensen
Paludan-Müllers Vej 44, 1. 031
8200 Århus N
- S.01 Jeppe Sejer Sørensen
Anders Henriksens G 3, st. th.
2300 København S
- S.01 Tina Damkjær Sørensen
Paludan-Müllers Vej 44, 1. 031
8200 Århus N
- S.01 Esben Warming Pedersen
Sølvgade 11, 1. tv.
1307 København K
- S.02 Karen Johanne Bruhn
Bisiddervej 8, 1. tv.
2400 København NV
- S.02 Karen Kondrup
Julius Bloms Gade 43, st.
2200 København N
- S.02 Helle Steen Lauridsen
Persillehaven 40, 2. 352
2730 Herlev
- S.02 Thorbjørn Laustsen-Jensen
Torvet 9
6760 Ribe
- S.02 Andreas Lysholt Mathiasen
Rantzausgade 56, 1.
2200 København N
- S.02 Anne-Mette Steinmeier
Drost Pedersvej 4 B, 1.
6760 Ribe
- S.02 Casper Klindt Sølbeck
Kettegårds Alle 70, st. 8018
2650 Hvidovre
- S.02 Idunn Haraldsdottir
Nørre Farimagsgade 1, 5.
1364 København K
- S.02 Andreas Hjørnholm
Klosterstræde 24, 3. th.
1157 København K
- S.02 Lene Amdi Holm
Niels Bohrs Allé 23, st. 3019
5230 Odense M
- S.02 Marie Bæk Iversen
Sundbyvestervej 99, 1. 116
2300 København S
- S.02 Marie Lyng Jørgensen
General Bahnsons Vej 11, 2. 04
2000 Frederiksberg
- S.02 Marie-Louise Kirkelund
Øster Søgade 112, 4. th.
2100 København Ø
- S.02 Mia Grabski Larsen
Spodsbjergvej 55, st. 01
8220 Brabrand
- S.02 Camilla Terp Nielsen
Byvangs Allé 28, 3.
8260 Viby J
- S.02 Lisbeth Ohlsen
Lintrupvej 31
6660 Lintrup
- S.02 Pia Damkjær Schmidt
Jernbanegade 35, 2. tv.
6000 Kolding
- S.02 Marianne Kjær Sørensen
Grønjordskollegiet 4, 7. 4823
2300 København S
- S.02 Thomas Vilstrup
Drost Pedersvej 4 B, 1.
6760 Ribe
- S.02 Mia Håhr Østergård
Carit Etlers Vej 23, st. tv.
8230 Åbyhøj
- S.02 Cathrine Boisen
Mejlgade 92, 2.
8000 Århus C
- S.02 Asger Bolvig
Rugårdsvej 91, st.
5000 Odense C
- S.02 Ann Skyggebjerg Christiansen
Åparken 8, st. 01
8000 Århus C
- S.02 Anna Lawaetz
Hasle Ringvej 114
8200 Århus N
- S.02 Tanja Matstrup
Storegade 43
6670 Holsted
- S.02 Miriam Knudby Nielsen
Vestre Kongevej 11
8260 Viby J
- S.02 Tina Tønder Schmidt
Tangevej 11, 1. 01
6760 Ribe
- S.02 Jørn Fyhn Lykke Sørensen
Vibyvej 4
8260 Viby J
- S.02 Malene V. Drøgemüller
Sortebrødregade 18, 1.
6760 Ribe
- S.02 Eva Jensen
Jernbanegade 11, 2.
6780 Skærbæk
- S.02 Anders Kann
Sundbyvestervej 99, 5. 515
2300 København S
- S.02 Søren Rødsgaard Lauesen
Jagtvej 120, 1. 135
2200 København N
- S.02 Nikolaj Iversen
Villerslevvej 68
6771 Gredstedbro
- S.02 Søren Seier Skaastrup
Dronning Olgas Vej 49, st. th.
2000 Frederiksberg
- S.02 Anne Vind Vogt
Bronzealdervej 28 B
8210 Århus V
- S.02 Jesper Kliborg Andersen
Haraldslundvej 38, 2. 232
2800 Kongens Lyngby
- S.02 Winni Schütt Andersen
Fiskergade 6 A, 1.
6760 Ribe
- S.02 Henning Gram Hansen
Nybrovej 304, st. T063.
2800 Kongens Lyngby
- S.02 Tom Mikkel Kamstrup Hansen
Borgergade 81 F
6752 Glejbjerg
- S.02 Christian Nederskov Hovmann
Brønshøjholms Allé 5
2700 Brønshøj
- S.02 Ida Elisabeth Huitfeldt Madsen
Ådalshaven 13, st.
6710 Esbjerg

- S.02 Thomas Ørum
Sct. Jørgens Gade 128, 3. tv.
5000 Odense C
- S.02 Signe Platz Bertelsen
Lottesvej 5, st. 10
8220 Brabrand
- S.02 Martin Risum Bøndergaard
Skejbyparken 368, 1. 005
8200 Århus N
- S.02 Lars Møller Heick-Christensen
Tåsingegade 12, 2. 02
8200 Århus N
- S.02 Didde Caspers Juul
Hjallesevej 47, 3. 308
5000 Odense C
- S.02 Anja Dalsgaard Jørgensen
Højager 203, st. tv.
8530 Hjortshøj
- S.02 Nis Sune Nielsen Kjærgaard
Niels Bohrs Allé 23, 2. 1215
5230 Odense M
- S.02 Maja Matzen
Spøbjergvej 119, 2. 08
8220 Brabrand
- S.02 Thomas Wollsen
Rosengade 21, 1.
6000 Kolding
- S.03 Betina Torp Hundebøl
Borthingsgade 24 B, 1.
6000 Kolding
- S.03 Christian Raun Jepsen
Peder Barkes Gade 17, 2.
9000 Aalborg
- S.03 Dorthelund
Fuglevænget 24, 6780 Skærbæk
- S.03 Gitte Rasmussen
Seminarievej 54, 1. th.
6760 Ribe
- S.03 Ronnie Hansen
Kløvertoft 7, 6760 Ribe
- S.03 Sara Hjorth Madsen
Hedelundvej 134
6705 Esbjerg
- S.03 Kirsten Nordlund Nielsen
Bygaden 45, 6740 Bramming
- S.03 René Ølgaard Thomsen
Borgergade 32
6752 Glejbjerg
- S.03 Mette de Lorent Gad
Æbeløgade 34, 3. tv.
2100 København Ø
- S.03 Dorthelund Vestergård Grejsen
Dagmarsgade 7, st.
6760 Ribe
- S.03 Hanne Ølholm Jørgensen
Hundegade 6
6760 Ribe
- S.03 Laurids Jens Schmidt
Sønderportsgade 43, st. th.
6760 Ribe
- S.03 Kristian Ladekær Bjerg
Klostergade 32, 6760 Ribe
- S.03 Mads Bertram Højland Gath
Klostergade 32
6760 Ribe
- S.03 Rikke Warming Jørgensen
Alexandragade 6, 4. th.
5000 Odense C
- S.03 Maria Winkel Pedersen
Spøbjergvej 10, 2. 07
8220 Brabrand
- S.03 Heidi Mølgaard Sommerset
Hadsundvej 157
9000 Ålborg
- S.03 Christian Aagaard Thuesen
Æbeløgade 34, 3. tv.
2100 København Ø
- NYE MEDLEMMER
- S.33 Ellen Margrethe Westergaard
Strandmøllevej 11
6000 Kolding
- S.48 Anna Okholm
Trolldøj 3
6510 Gram
- R.48 Gudrun Andersen
Forssavej 8
7600 Struer
- S.53 Gerda Herbøl
Bakken 19
3050 Humlebæk
- S.58 Eva Schmidt Dalsgaard
Sønnesvej 3
5700 Svendborg
- R.59 Erik Mengel
Ryvangs Allé 31
8240 Risskov
- R.63 Birgit Lundgård
Nørrebyvej 10, Darum
6740 Bramming
- S.67 Gunda Irena Boysen
Lenzenweisstrasse 10
CH-8702 Zollikon
- S.73 Claus Højmark
Valdemarsgade 24
5700 Svendborg
- S.78 Susan Kragh
Sanatorievej B 1258
3920 Julianehåb
- S.78 Ingelise Skrydstrup
Kastelsvej 24, 5. th
2100 København Ø
- S.78 Helle Merete Kahr
Vorsaaesvej 15 A, st
1972 Frederiksberg
- S.79 Anne-Marie Hansen
Kirkegade 1
6771 Gredstedbro
- S.81 Anne Katrine Hansen
Skelagervej 206 C
8200 Århus N
- S.83 Mette Sandfeld
Holger Drachmannsalle 20
6700 Esbjerg
- S.84 Henriette Quebec
No 1088 Xinghu Da Dao
226009 NanTong
- S.93 Trine-Maria Frederiksen
Sct. Pauls Kirkeplads 15, 1.
8000 Århus C
- S.93 Pia Sørensen
Midtgårdsvej 2, Stenderup
6683 Føvling
- S.94 Hans Thodsen
Nørre Søgade 37 B, 2. 0002
1370 København K
- S.94 Jesper Mølgaard Axelsen
Åbenråvej 4, Dybbøl
6400 Sønderborg
- S.97 Søren Berg Rasmussen
Uudenmaankatu 4-6 G 29
00120 Helsinki
- DØDE
- S.25 Niels S. Stouge
- R.28 Poul Strøbech
- S.30 Svend Aage Schmidt
- S.35 Grethe Fagerström
- S.35 Svend A. Philipsen
- R.38 Sven Aage Hadvig
- S.39 Bodil Dons
- S.43 Hans Christian Rudkjøbing
- R.52 Lorenz Lorenzen
- S.58 Jørgen Hingeberg
- S.59 Hans Heide
- R.59 Grete Have
- S.67 Birtha Jepsen
- S.78 Susanne Nielsen

Læserbrev

Allerede i Ripenser-Bladet fra oktober 2002 forekommer flere læserbreve, som tager afstand fra bladets publicering af stærkt negative beskrivelser fra nogle af Katedralskolens lærere.

Hertil svarer redaktøren, at han ikke skal øve censur, at enhver er meget velkommen til at skrive læserbreve og/eller artikler, som publiceres ubeskåret. Siden er kvaliteten på artiklerne jo ikke entydigt blevet højere.

Jeg antager - og håber - at bladets holdning er juridisk uantastelig. Men jeg tilslutter mig kredsen af læsere, som ønsker en mere restriktiv holdning til personangreb og lignende uetiske tiltag.

*Valdemar Thygesen Kristensen,
S.50*

På foranledning af læserbrevet fra Valdemar Thygesen Kristensen har jeg som redaktør igen nøje overvejet min holdning til en restriktiv holdning til læserbrevets indhold.

Jeg mener fortsat, at "Ripenser-Bladet" bør være åbent for meninger og holdninger af forskellig art, da alle artiklers og læserbrevs forfattere står frem med navns nævnelse, men at der i visse særlige tilfælde kan ske en tilbagevisning af læserbreve.

Dette skridt mener jeg ikke at have haft brug for i min redaktørtid på trods af, at jeg har været meget uenig i enkelte brevskriveres synspunkter.

Gregers Jæger

Læserbreve vedr. "Riber Ret"

Jeg har med interesse læst H.E. Nørregaard-Nielsens bog om ribeårene, men vil gerne supplere med mine oplevelser. Det gælder specielt omtalen af lærerne Emmy Willemoes og Hans Schmidt.

Jeg er student fra 1946. Jeg mindes stadig mine lærere fra min gymnasietid med glæde og taknemmelighed. Dette gælder også - og især - Emmy Willemoes og Hans Schmidt.

Jeg må også erkende, at jeg står i speciel taknemmelighedsgæld til Emmy Willemoes. Jeg er fra en familie, hvor akademisk uddannelse af vi børn blev anset som noget umuligt. Min far var således imod at jeg skulle i gymnasiet. Det var mit mål - jeg ville være læge. Her kom Frk. Willemoes mig til hjælp. Hun talte med min far og fik ham overbevist om, at det ville være synd og skam, hvis ikke jeg kom i gymnasiet. Min far gav sig, og jeg kom i gymnasiet.

Her oplevede jeg Frk. Willemoes som

en usædvanlig dygtig og inspirerende lærerinde i fransk - og senere i latin.

Hun kunne være streng og barsk, men altid retfærdig. Hun havde megen sans for humor og kunne udfolde denne i timerne. Jeg oplevede hende aldrig som specielt hakkende på nogen bestemt

En ting må jeg føje til: Hun var under besættelsen medlem af det lokale frihedsråd, der var med i ledelsen af modstandskampen mod besættelsesmagten. Det var bestemt ikke ufarligt og kunne have medført deportering til koncentrationslejr. Det viser hendes mod og klare standpunkt imod besættelsesmagten.

Også Hans Schmidt oplevede jeg anderledes end beskrevet af H. E. Nørregård-Nielsen, men det var også en del år før Nørregård-Nielsens oplevelse af ham. Schmidt underviste i historie og var en dygtig, effektiv og inspirerende lærer.

Han havde et andet synspunkt på historien end det sædvanlige: Han var optaget

af, hvordan den almindelige befolkning havde levet - i dag et almindeligt synspunkt, men dengang et nyt synspunkt. Han kom også ind på kapitalens betydning for udviklingen. Han havde et usædvanligt godt forhold til vi elever. Han inviterede os hjem privat til nogle afgjort hyggelige aftener og interesserede sig levende for hver enkelt af os.

Også dengang havde han sit synshandicap, men det var ikke så udtalt og greb ikke ind i hans undervisning.

Jeg vil gerne føje disse ting til: Jeg synes ikke, at H. E. Nørregård-Nielsens beskrivelse af de to lærere skal være deres eneste eftermæle.

*Erik Olsen
Røverdalen 3.8800 Viborg*

Et kort indlæg i føljetonen om "Riber Ret" af lektor, psykolog, Søren Keldorff, Aalborg Universitet

Om "Den jazzspillende forfører" - glimt af en bifigur i Hans Edvard Nørregaard Nielsens "Riber Ret" - kapitlet "Inger" (om Inger Vibe - nuv. Museumsinspektør på Tønder Museum, student 64 som jeg selv) s. 172f.

"Hun havde engang stået nede ved stationen i en pæn blå duffelcoat og talt med skolens jazzspillende forfører, der færdedes mellem os andre, som var han en hvid mand i Indien. Jeg havde, uden at det kom mig ved, med et stik af ubehag bemærket, hvordan hun på en indtrængende måde havde lagt sin hånd på hans jakkeærme og talt som en, der ville være sikker på at blive hørt. Han sad på en Velosolex, toget fra Tønder kom klapprende over jernbanebroen, og fra rutebilen til Rødding havde en pige råbt, - Inger, kommer du?"

Hun havde et fintformet, jeg syntes, fugleansigt under det korte, lyse hår og hed altså Inger. Jeg tænkte et øjeblik over, om hun var på vej ind eller ud af jazzspillerens samling, for han havde som en hjemmekonstruktion

*på latin skrevet over sin seng, "Sæt dig her, og jeg vil berøve dig din jomfrudom." Han var det tidlige forår, som bærer den korte sommer i sig og talte således ikke bare om maleren Braque, men kaldte ham Maitre Braque.**)*

Med til historien hører at jeg sammen med Hans Edvard o.a. genoplivede skolebladet "Mercurius", der i vort første nummer bragte glimrende digte af ham - og mindre glimrende digte af mig - sammen med bl.a. en artikel fra min hånd om den franske maler Braque, som jeg på det tidspunkt var meget optaget af. Ligeså at vi begge udstillede malerier i en elev-udstilling på skolen - med samme evnemæssige misforhold - men at jeg faktisk - og trods de ikke ganske overdrevne bemærkninger om Don Juan'eriet qua min særposition som "hvid mand blandt almindelige inde-re" - altså populær jazzmusiker på skolen - var forelsket i den bly Regitze - og dermed ret så irriteret over Hans Edwards fortrin på det æstetiske kreative område - omfattende altså også forførelsen af Regitze Edelman.

Det er på sin vis både morsomt og forstemmende at se sig selv portrætteret som ungdommelig 17-18-årig gymnasiast: dobbeltheden af særstatus'ens flygtige relationsforhold og drengekonkurrencen om de særligt attråede piger - fastholdt i korte og præcise prosa-glimt, dog med en ikke ganske uaggressiv, selv fremhævende og kritisk snert til den konkurrerende hanbavians mindre lodige status på det område, man selv er/var så suveræn i. Alligevel vil det aldrig fratage mig mindet om frikvarter-rundgangens intense søgen blik-kontakt - og de få, heldige og svimlende gange - det lykkedes.

*) berigtiget som de facto mig - via boghandler og nuværende orkesterkollega på basun, Bent Christensen, Aalborg - der på min foranledning spurgte Hans Edvard under ceremonien for til-delning af Boghandlernes Gyldne Laurbær i februar 2002.

Festen i Ribe



Som sild i tønde. Ribes smalle gader var fyldt til bristepunktet, da der i forbindelse med den store fest var en livlig trafik frem og tilbage mellem de to steder, der især blev fejret. Det var - som her - på pladsen ved domkirken og på Slotsbanken lidt uden for byen.

Af Ole Sønnichsen

3. juli 1921 blev Ribes smalle gader oversvømmet af mennesker, der ville fejre Den Nationalhistoriske Dag og mindes Genforeningen året før. 40.000 gæster gjorde det til en af de største fester i Ribe nogen sinde og fik øjenvidner til at sammenligne det med Genforeningsfesten i Dybbøl

2003 ligger Slotsbanken vest for Ribes centrum, hvor slottet Riberhus knejsede i middelalderen, for det meste øde hen som en grøn oase tæt på byen.

Men når man kigger på billeder fra søndag 3. juli 1921, er det ikke svært at forestille sig et mylder, der slår selv den mest aktive myretue med adskillige længder. Mænd med bowlerhatte og mørke jakkesæt. Kvinder i søndagskjoler. Børn, der ikke kan se andet end ben. Snak og høje råb fra kræmmere og markedsgøglere, der blandt meget andet fremviser kæmpe-

damen Viola. Og oven over det hele vajer et kæmpemæssigt Dannebrog mod en lyseblå sommerbaggrund.

Det er midt i det her mylder af festglade danskere, at borgmester Holger Jensen går på talerstolen. Egentlig skulle han have talt inde ved domkirken, men der kan han slet ikke få ørenlyd.

Heller ikke alle 15.000 kan høre ham herude på banken, men bagefter gengiver journalister talen.

»Velkommen til vor by. Man kunne vel vanskeligt have fundet en bedre indramning for festen end netop Ribe By, Kong Valdemar og Dronning Dagmars by med dens mange historiske minder. Det er ikke almindelig markedsgøgl, der bydes på«, påpeger borgmesteren og fortsætter:

»Det er ting og forhold af mere lødig værdi, der oprulles os for at fremelske og fæstne kærligheden til en lille del af vort lands historie, og for at vi kan få lejlighed til at sammenholde noget af det gamle

ægte danske, som er ved at blive skubbet til side og gå i glemsel med noget af det nye, som ofte er hentet ude fra.

Holger Jensen slutter af med et »Danmark leve«. »Hurra«, råber mængden begejstret, inden tusindvis af struber istemmer »Der er et yndigt land«.

Nationalhistorien var i centrum, da Journalistforeningen i Ribe Amt i weekenden 2. og 3. juli 1921 stod bag en fest, der ottedoblede Ribes indbyggertal. Op mod 40.000 mennesker strømmede til Ribe i bil, med tog, på cykel - ja, enkelte - blandt andre Berlingske Tidendes journalist og fotograf fra København - ankom endda med fly fil begivenheden, der vakte opsigt landet over.

Tanken var - året efter Genforeningen med det tabte Sønderjylland - at markere danskheden. Det skete med optog af folk i nationaldragter, fremvisning af landbrugsmaskiner, koncerter og teaterforestillinger. Og det blev en ubetinget succes med kun en anholdelse trods den store festivitas.

»Hvad ripenserne fik at se søndag, fik dem til at svimle. En så stor invasion havde man - trods forventninger - ikke udmalet sig«, skrev den lokale avis bagefter og kaldte dagen for »et stævne, den nulevende slægt aldrig har været vidne til«.

»Det er, som befinder man sig i Eventyrland. Det blev en begivenhed, der løftede festdeltagerne ud af den grå hverdags trivialiteter«, tilføjede avisen om festen, der flere steder beskrives som den første af sin art i Danmark.

På Klubbens Hotel kunne værten gøre status over forføringen: syv hele lam; seks højreb, 150 kyllinger, 100 hakkebøffer, 300 portioner jordbær, 1000 kopper kaffe og 3000 øl.

Manden, der var rejst til byen for at fremvise kæmpedamen Viola, tjente 3000 kroner. Og så kostede billetterne endda kun en krone stykket.

Festen i sig selv gav et overskud på 16.050 kroner, der blev givet til velgørende formål, og byen fik en samlet omsætning på 250.000 kroner - den højeste nogen sinde på en dag.

Uforglemmeligt indtryk. Ribe i fest- og flagdragt. En pragtfuld ramme. Det er nogle af de ord, Journalistforeningen sætter på, da den allerede i efteråret 1920 på et møde i Bramming beslutter at tage initiativet til Den Nationalhistoriske Dag i juli året efter.

I månederne frem mod arrangementet er der hektisk aktivitet for at få alt på plads. Foreningens protokol vidner om, at begivenheden hele tiden vokser i omfang frem mod den dag, da det officielle program kommer på gaden. Det koster 50 øre og fortæller om en lang række arrangementer lige fra små koncerter og oplæsning ved kongelige skuespillere til ringridning i plantagen.

Hvert arrangement koster en krone i en tid, da regnfrakker - ifølge annoncerne i programmet - kan erhverves for 28, 38 eller 48 kroner, et slips koster 95 øre og en blød engelsk hat 5,85 kroner.

Og til sidst er der kun tilbage at bede

Det officielle program for festen i Ribe kostede 50 øre og kunne berette om et væld af arrangementer, der kunne opleves i weekendens løb. Hvert arrangement kostede en krone at overvære, men det kunne ikke skræmme folk væk.

Den nationalhistoriske Dag i Ribe

Søndag den 3. Juli 1921.

Hovedprogram Side 3

Program for Festen i Domkirken	Side 4	Der landbrugsindustrielle Optog	Side 6
Udvalgte Sange	Side 7	Program for musikere	Side 8
Udvalgte Underholdninger og Forestillinger	Side 9	Dans og Sange	Side 10
Udvalgte	Side 11		



Folkedragterne fra alle egne af det danske rige var repræsenteret ved et optog i Ribe. I dag er det svært at få dragterne på de gamle billeder placeret helt præcist.

om godt vejr. »Hvorledes bliver vejret? Således lyder det stadige omkvæd. Vi håber det bedste, støttet af byens fineste vejrprofeter. I dag skinner solen. Aftenen i aften er helliget de folkelige fornøjelser. Måtte dagen i morgen oprinde med sol over by, når flaget fra domkirkens tårn smældende forkynder, at festdagen er inde, og den gamle kongestad byder sit velkommen til det historiske stævne«, skriver Ribe Stiftstidende lørdag 2. juli, da folk så småt begynder at indfinde sig i byen til dans og koncerter på byens hoteller og restauranter.

Guirlander, gran og flag smykker huse-
ne, da søndagen vækker folk med strålende sol over Ribe.

Festen begynder i Ribe Domkirke, hvor borger- og foreningsfaner smykker mid-

tergangen, mens række på række af Dannebrog hænger ud over hovedskibet under koncerten, der præsenterer kirkesang og kirkemusik gennem tiderne. 3400 sidder på bænken og lytter med.

Bagefter følger det med spænding ventede optog med nationaldragter. Næsten 150 dragter lige fra Fanø, Rømø og Sønderjylland over Skovshoved og Amager til Læsø; Samsø og Thy - ja, selv grønlandske dragter - bliver vist frem. Derpå følger et historisk landbrugs-optog, der viser landbruget, som det så ud i 1800-tallet.

»Et livligt folkeliv rører sig i gaderne og masser af amatør-fotografer »kodakker« ivrigt nationaldragterne, der allerede liver svært op blandt de mange mennesker. Ribe er vågnet op af sin dvale og føler sig i dag som Jyllands midt punkt«, skriver

Ribe Stiftstidende bagefter. »Kort efter festen i kirken drager det brogede tog gennem byen og vækker overalt, hvor det når frem, den dybeste beundring. At beskrive dette tog lader sig bogstaveligt talt ikke gøre. Det skal ses. De virker som en drøm fra svundne tider, disse cirka 200 kvinder og mænd fra de mest forskellige egne af landet i de karakteristiske, ofte pragtfulde, farvestrålende dragter. Dette var ikke maskerade, men noget ægte og derfor dobbelt værdifuldt«, står der videre.

Der er fest over alt i byen nu. Ude på slotsbanken er der folkedansopvisning med 24 dansere, mens den unge kongelige skuespiller Sven Methling synger og oplæser digte. Det vil så mange se, at pladsen bliver til et kaos af menneskehav i bølgende bevægelse.

»Dette er rigtig dans. Hvor meget kan moderne ungdom ikke lære af de gamle djærve eller yndefulde danse, der udføres med en friskhed og en munterhed, vor tids dans ganske savner«, spørger den lokale avis retorisk, mens aftenen falder og gør plads til fakler langs åen.

De kulørte lys spejler sig smukt i åen.

Klapsalver og bravoråb optræder flittigt i avisreportagerne fra dagen. Og bagefter sammenligner mange det med Genforeningsfesten året før lidt længere mod sydøst - på Dybbøl Banke.

»Gamle Ribe-borgere kneb sig selv i armen og spurgte, om de drømte, eller om det virkelig var deres kære afkrog, der således var kommet til at ligge ved alfarvej«, skriver Jyllands-Posten dagen efter.

»Det var en fest, men, der lå alvor bag den. Man havde ikke alene budt de mange gæster til byen for at feste, men først og fremmest for på ny at knytte forbindelsen med det genvundne land syd for Kongeåen«, tilføjer avisen.

I eftertiden blev det ganske prestige fyldt at have været den, der fik ideen til det hele. Da redaktør Willemoes, Ribe Stiftstidende, i 1946 blev æresborger i byen, fik han ros for, at det var hans ide med den nationalhistoriske dag 25 år tidligere. Det fik en anden journalist, Carl Nielsen, til i et debatindlæg i Vestkysten at gøre opmærksom på, at det rent faktisk var hans ide - selv om han dog undte Willemoes' ros.

Historien er baseret på oplysninger fra protokoller, avisudklip, programmer og billeder, der alle befinder sig på Ribe Byhistoriske Arkiv. Gengivelse af scener, detaljer og dialog er hentet fra avisernes fyldige reportager fra dagen.

Tak til Jydske Vestkysten.



RESTAURANT Sælhunden

SKIBBROEN 13 . 6760 RIBE . TLF. 75 42 09 46

FAX 75 41 04 31 . Se nr. 88 07 50 13

Hjemmeside: www.saelhunden.dk

Mail: saelhunden@stofanet.dk

Nyt fra Ribe



Egon Olesen har efterladt et tydeligt minde om sit ophold i den nu nedlagte Ribe Arrest.

Fængselsgårdens historie om Egon Olesen

Ribe Arrest har haft sin egen Egon Olesen, bare med et e i Olesen. Han kom tilbage for at se sin signatur i muren

Det er ganske vist. Egon Olesen, som vi ellers troede sad i Vestre Fængsel, når ikke han var på turne med sin Olsen-banden, har siddet i Ribe Arrest.

Og dog.

Det er ikke den helt sande historie, men sandt er det, at en herre ved navn Egon Olesen har siddet i Ribe Arrest, hvor han som mange andre fanger har ridset sit navn i muren, der den gang omgav fængsgården, men som i dag omgærder Den Gamle Arrests gårdhave med udeserivering.

Egon Olesens navn står den dag i dag tydeligt indridset i de røde mursten med årstallet 1959, og et faktum er, at denne Egon Olesen senere har besøgt arresten. For en dag dukkede en nydelig ældre herre op og spurgte, om han måtte se, om det sted, hvor han i sin tid indskrev sit navn, stadig var der. Og det var det altså.

Ambrosius Stub får mindesmærke i Ribe

Den navnkundige salmedigter døde forarmet men blandt venner i Ribe.

Efter flere måneders forberedelser er det nu lykkedes at skaffe salmedigteren Ambrosius Stub et mindesmærke i Ribe, hvor Ambrosius Stub ligger begravet på den daværende Sct. Catharinæ Kirkegård.

En arbejdsgruppe bestående af sognepræst Jørgen Bork Hansen, Loa Sander og tidligere skoleinspektør Svend Stræde, har lavet forberedelserne, og Ny Carlsbergfondet er nu trådt til og sikret mindesmærket økonomisk. Efter planen vil mindesmærket, der udføres af kunstneren Per Kirkeby, blive opstillet foran Sct. Catharinæ Kirke i løbet af november.

Ambrosius Stub blev født i 1705, og hans tid i Ribe lå i perioden fra 1752 til 1758, hvor han døde.

Efter en hastig afrejse fra Valdemarslot på Tåsinge, kom salmedigteren til Ribe hjulpet af gode venner. Her skrev han en række salmer, forsøgte sig som lærer og plejede et vakkende helbred. De gode ven-

ner var især to studiekammerater fra deres fælles tid i København, latinskolens rektor Sinnel Lange og sognepræst ved Sct. Catharinæ Kirke, Peter Müller.

I den nye salmebog er optaget fem salmer skrevet af Stub. En del dygtige litteraturforskere har forsøgt at tidsfæste salmernes tilblivelse. De mener, at de fem salmer er skrevet i Ribe.

Den kendsgerning, at kun et enkelt digt blev offentliggjort i Stubs levetid, mens resten blev fundet på løse stykker papir eller hefter efter hans død, gør afgørelsen usikker, men helt sikkert var Stub påvirket af pietismen. Ambrosius Stubs pædagogiske virke var begyndt på Valdemarslot. I Ribe formåede en række kendte personer at få Stub til at undervise deres børn. Den danske skole, i Ribe betegnede pastor Müller som »stinkende slavehuller, hvor en gammel håndværksmand, matros eller anden sådan karl præsiderer«.

For hver elev Stub overtog, faldt den hidtidige betaling til lærerne bort. Selvfølgelig blev man oprørt over dette og gjorde tilværelsen besværlig for Ambrosius Stub.

Et lyspunkt var de sprudlende aftener i apotekets baglokale. Her kunne Stub stadig underholde selskabet med kvikke dig-

te og musik godt støttet af gode drikke.

Ny bro over åen

Teknisk Udvalg i Ribe Kommune har netop givet tilladelse til, at der bygges en ny bro over åen mellem Nederdammen og parkeringspladsen på Hovedengen

I forårsmånederne kunne man opleve det bizarre syn, at der var bygget en ekstra bro over Ribe å ved Nederdammen.

Broen var nødvendig for at Hong og Tien Van Pham kunne gennemføre de omfattende renoveringer af Nederdammen 21 (Peking House, red.), som nu er afsluttet. Med den nye bro bliver det muligt for beboerne i Nederdammen 23-25 at kunne køre op til huset, mens Peking House får en tinglyst ret til at benytte broen. Når teknisk udvalg tillader en ny bro, er det fordi, det vil være hensigtsmæssigt med en bro og samtidig trænger den eksisterende bro til en renovering. Den nye bro bygges i samme bredde, som den bro, der er bygget over åen ved Klostermarken. Den bygges efter samme princip og i samme materialer. Teknisk forvaltning betinger sig yderligere, at der maximum må parkere to biler på grunden ved Nederdammen 23-25.



Den gamle bro ved Nederdammen 23-25 skiftes ud, så den bliver en fælles bro til naboen i nummer 21.

Museet jubler over milliongave

Den Antikvariske Samling kan få samling på sine fund og få dem registreret digitalt.

Personalet ved Den Antikvariske Samling i Ribe var på den anden ende i går. Årsagen er, at Velux fondene, Villum Kann Rasmussens Fonden og Velux Fonden, som omtalt på kultursiden, har doneret 22,2 millioner kroner til museet.

Det betyder ikke alene, at Den Antikvariske Samling kan få opført en længe ønsket magasinbygning, men også at samlingen kan få alle fund registreret digitalt og elektronisk.

Det samlede projekt løber anslået op i 31 millioner kroner, og bestyrelsen for Den Antikvariske Samling går omgående i gang med at finde de resterende penge.

- Det er langt lettere at gøre det, når vi allerede har et tilsagn om så stor en del af beløbet, som tilfældet er nu, siger antikvar Jakob Kieffer-Olsen.

Også formanden for samlingen, Steffen Steffensen, glæder sig:

- Vi vil arbejde videre med at få finansieret den sidste tredjedel af det samlede projekt, men så langt det største skridt er taget. Vi er Velux fondene dybt taknemmelige, lyder det fra formanden.

Det nye magasin bliver på langt mere end 1000 kvadratmeter og skal opføres i Industriområdet på Nørremarken.

- Det bliver en bygning uden vinduer, og den vil ikke passe i den gamle del af Ribe, fastslår Jakob Kieffer-Olsen.

Selve magasinrummet bliver på 1000 kvadratmeter med et ekstra dæk på mellem 300 og 400 kvadratmeter. Dertil kommer diverse tilhørende rum som fryserum, karantænerum, rengøringsrum for fund, lokale til byhistorisk arkiv og flere andre faciliteter.

Den Antikvariske Samling har arbejdet med planerne om et magasin siden 1998. I øjeblikket har samlingen sine fund liggende mange forskellige steder rundt om i byen. Med den nye bygning kan effekterne samles et sted, og de vil blive registreret elektronisk.

- Vores plan er, at alle fundene skal beskrives og lægges ud på internettet, og i de tilfælde hvor det er formålstjenligt, vil der blive lagt digitale fotos ud af fundene. Det betyder, at man på nettet kan se alt, hvad vi har frem for som nu, hvor det kun er de udstillede ting, der umiddelbart kan beskues. Og er der en bestemt ting, man skal have frem på grund af forskning eller andet, kan man målrettet gå efter denne ting uden at skulle røre ved mange af de opmagasinerede genstande. Sagen er nemlig, at fundene har bedst af, at man rører så lidt som muligt ved dem, fortæller Jakob Kieffer-Olsen.

Han tør endnu ikke sætte en tidshorison på færdiggørelsen af magasinet men håber, at det kan stå færdigt i løbet af fire til fem år.

- Det afhænger også af, hvor hurtigt vi kan skaffe de resterende penge og i hvilken takt, vi kan få de bevilgede penge frigivet. Om vi kan starte projekteringen samtidig med, at vi arbejder med den sidste finansiering, siger museets leder.

Velux-fondene har givet pengene i håb om, at bevillingen kan medvirke til, at der etableres et magasin, der udnytter den nyeste viden om sikring af magasiner og opbevaring af kulturhistoriske værdier samt medvirker til at sikre gode arbejdsvilkår for samlingens medarbejdere.

Velux fondene håber at understøtte Den Antikvariske Samlings langsigtede position som et af landets vigtigste kulturhistoriske museer.

Udsigt til rekordår

Ribe Byferie kan slet ikke deltage i den snak, der mange steder er omkring nedgang i turismen - tværtimod

Ribe Byferie har været inde i en rivende udvikling de seneste år. I år har de haft så stor en søgning til stedet, at året kan blive et rekordår - hvis tendenserne fortsætter.

- Vi er klart foran sidste år med vores august og september måned, og hvis travlheden fortsætter, bliver det vores bedste år nogensinde - selv taget i betragtning, at



Ribe Byferie har så stor en søgning fra turister i denne sæson, at den ser ud til at blive den bedste nogensinde

vi for år tilbage husede Ungdoms-OL. Det har i år overrasket os, at vi allerede har solgt utrolig mange ophold i september måned. Folk har været tidligt ude, og det glæder os. Hvor mange har klaget over, at tyskerne bliver væk, kan vi fortælle, at danskerne til gengæld holder ferie i hjemlandet, og det er vi glade for, siger direktør Britt Steffensen.

- Hvor mange snakker om, at der er nedgang i den danske turisme, kan vi kun melde om det modsatte. Det smitter selvfølgelig af på det lokale område, for jeg er sikker på, at folk og erhvervsliv kan mærke, at vores sæson også er blevet længere. Vores højsæson og travle periode slutter først efter uge 42, og så lang har sæsonen aldrig før været. Årsagen er bl.a., at danskerne har holdt ferie herhjemme, og samtidig er erhvervslivet begyndt at bruge os til sælgere og til andre, der besøger de lokale virksomheder. Vi har derfor også fået installeret ADSL-internet forbindelse i 10 huse, så erhvervsfolk kan tilslutte deres pc.

- Vi begyndte for to år siden at sælge Green-fees til de lokale omkringliggende golfbaner. Vi har aftale med 11 golfklubber, og vi har i år solgt ikke færre end 500 Green-fees, og det er vi meget tilfredse med. Det er primært Ribe Golfklub, der nyder godt af vores turister, men der er flere af turisterne, der når både to og tre baner på en miniferie.

- Som en konsekvens af klager fra vores turister, har vi fra næste sæson valgt at

sige nej til alle lejrskoler. Vi modtager simpelthen for mange klager, og det skal ikke gå ud over vores gæster, at lejrskolegæster ikke kan opføre sig ordentligt. Vi går glip af rigtig mange penge, men vi håber selvfølgelig, at de vælger andre overnatningsformer i Ribe, siger Britt Steffensen.

Frem blander sig i det fine selskab

Med en serie på otte nye sodavand tager sodavandsfabrikken Frem kampen op med de store, pengestærke sodavandsproducenter

- Udtrykket »Alle på stribe drikker Frem fra Ribe« er almindeligt kendt over næsten hele Danmark. Ikke mindst fordi sodavandsfabrikken i Ribe producerer og sælger sodavand, til priser der ligger langt under, hvad de store mærkevareproducenter sælger deres produkter til.

Med prædikatet »lavprissodavand« har fabrikken, som andre lavprisproducenter, imidlertid haft svært ved at få deres produkter solgt på cafeer og restauranter.

Med otte helt nye mærker skal der nu laves om på det. - Umiddelbart efter sommerferien introducerer vi sodavandene: Citrus Cider, Peach, Lemon Lychess, Orange, Ice Tea, Solbær, Hyldeblomst og Shape Up i nye elegante flasker og flotte etiketter.

- På nær Orange, som jeg har videreudviklet fra en engelsk sodavand, er alle de nye produkter vores egne, og vi forventer os naturligvis meget af dem, siger Egon Nielsen, Frem Sodavand.

- Med regeringens beslutning om at indføre dåser og anden engangsemballage, har vi været nødt til at tænke fremad. Derfor er de nye flasker også engangsflasker, og i sagens natur lidt dyrere at fremstille. Vi kan imidlertid stadig sælge vandene til helt andre priser end vores store konkurrenter.

Egon Nielsen fortæller, at de nye sodavand ikke kommer til salg i supermarkeder. De bliver udelukkende solgt til cafeer, restauranter og udvalgte forretninger.



Egon Nielsen viser her de otte nye sodavand i nye elegante flasker og flotte etiketter. Flere af etiketterne er designet af Egons datter, kunstneren Henriette Skjønnemand.

Et af de første steder, man kan smage de nye sodavand er i Ribe Kunstmuseums cafe.

Frem Sodavandsfabrik fremstiller hvert år, hvad der svarer til 49 millioner 1/4 liters sodavand, hvilket igen svarer cirka 10 sodavand pr. dansker.

Frem sodavand sælges i både 1/4 liter, 1/2 liter samt 1 1/2 liters flasker.

- De mange sodavand fremstilles både på vort eget mærke samt for fremmede labels, siger Egon Nielsen.

Det skal være go' mad - og der skal være nok

Det er to af filosofierne bag Britta Ehmsens succes med restaurant Backhaus

Folk kender Britta Ehmsen og hendes personale, og de kender Backhaus som et godt spisested, hvor hyggen er i højsædet, og det samme er den gode betjening.

- Jeg begyndte sidste år at gøre opmærksom på, at vi også gerne serverer sat ål, men kun på bestilling. Vi skal se- nest vide det dagen før, og jeg garanterer folk, at de får nogle rigtige gode ål, som jeg steger ligeså friskt, som folk kan nå at

spise dem. Der er ikke noget med, at ålene bliver stegt og holdes varme i ovnen. Nej, de skal være friske, og det ved jeg, at folk sætter stor pris på, siger hun.

- Jeg er utrolig glad for den gode opbakning, som jeg altid oplever fra lokalbefolkningen. Det er dem, jeg lever af, og de er utrolig gode til at støtte mig på

forskellig måde. Jeg får lidt turister henvist fra Turistbureauet og Ribe Byferie, men de fleste finder ikke herved. Jeg føler, at politikerne og Ribe Handelstandsforening gør alt for at lede folk ned i den anden ende af byen. Der sker faktisk stadig noget her i Grydergade og Sønderportsgade, men det er man åbenbart ligeglad med, siger Britta Ehmsen.



Lene Schmidt i restauranten, i færd med at servere for de mange frokostgæster, der dagligt er på stedet.

*Tak til Jyske Vestkysten
og Ribe Ugeavis*

Grundlagt 1848

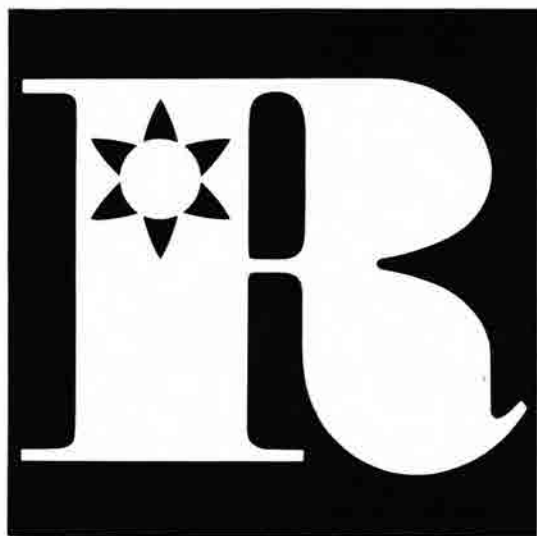

AKTIESELSKABET RIBE JERNINDUSTRI

Foreningens organisation

Formand

Kn. William Kastrop, s.54
Eskemosegårdsallé 27
3460 Birkerød 45 81 09 50
kwk@dadlnet.dk

Næstformand

Kirstine Nørr, s.54
Klintevej 12, 48 17 43 87
3450 Allerød fax 48 17 23 87
kirstine.noerr@get2net.dk

Kasserer

Kirsten Grünfeld, s.62
Rønne Allé 15A
3450 Allerød 48 17 63 08
giro 106-6676

Sekretær

Preben Husted, s.81
Stormøllevej 26
4600 Køge 56 63 36 26
p.husted@get2net.dk

Arkivar

Jørgen Kellermann, s.47
Kongsbjergvej 16
2830 Virum 45 85 30 15
jkel@post.tele.dk

Adresseeftersøgning

Hans Erik Christensen, s.65
Flinterenden 6, 5.th. 32 95 84 95
2300 Kbh. S. fax 32 95 84 96
hec@mail.dk

Redaktør

Gregers Jæger, s.54
Hoffgårdsvej 7
6950 Ringkjøbing 97 32 27 00
også fax 97 32 27 00
hoffjaeger@get2net.dk

Bestyrelsesmedlem

Johs. Jensen, s.47
Virumvej 108B
2830 Virum 45 85 40 70
johsjensen@mail.dk

Billedarkiv

Dorte Lund, s.53
Høsterkøbvej 38
2970 Hørsholm 45 81 46 17

Suppleanter

Peter Lungholt, s.62
Asylgade 12
4000 Roskilde
Povl Dons Christensen, s.65
Carstengade 22
1770 København V 33 25 55 75
pdc@privat.dk

Revisorer

Knud Juel, s.71
Ellinorsvej 8
2920 Charlottenlund 39 63 57 74
Merete Lindqvist, s.76
Webersgade 50
2100 København Ø 35 38 72 34

Revisorsuppleant

Kirsten Hingeberg Larsen, r.65
Sdr.Boulevard 34, 1.th.
1720 København V 33 21 16 25

Indmeldelser/ adresseændringer

Sekretæren, hjemmesiden
eller e-mail.

Giroindbetalinger:

Kassereren.

Foreningens e-mail adresse:

ripensersamfundet@
ripensersamfundet.dk

HJEMMESIDEN

www.ripensersamfundet.dk

Webmaster: Arkivaren

RIPIENSER-BLADET

Redaktion

Gregers Jæger, ansv.
Hoffgårdsvej 7
6950 Ringkjøbing 97 32 27 00
også fax 97 32 27 00
hoffjaeger@get2net.dk

Ripenser-bladet udkommer
4 gange årligt og udgives af
Ripenser-Samfundet, en forening af
tidligere elever fra Ribe Katedral-
skole samt for skolens nuværende
og tidligere lærere.

Eftertryk af artikler kun efter aftale
med redaktionen.

Reklamationer over ikke modtaget
blad meddeles til det postomde-
lingshus, hvorunder man hører.
Ved flytning opgives både gammel
og ny adresse samt alle cifre i
medlemsnummeret, der står på
bagsiden af bladet.

