

# RIPENSER-BLADET

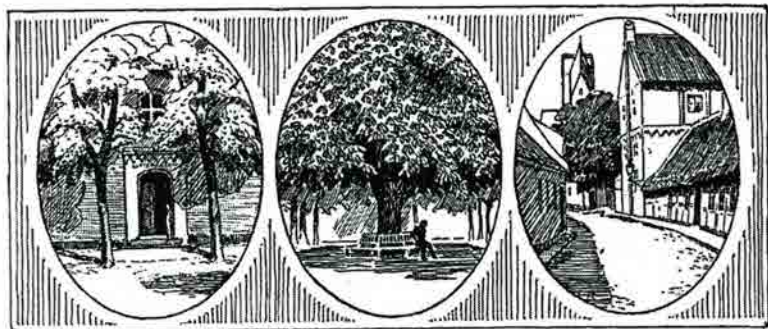

MEDLEMSBLAD FOR RIPENSER-SAMFUNDET.



Bind 14  
1998-1999

## Bind 14

Sidenumrene refererer til de trykte blade –  
IKKE til sidenummereringen ved digitaliseringen.

Blad nr.	År – måned	Side
1	1998 – Januar	1
2	1998 – Jubilarservice	29
3	1998 – Juni	101
4	1998 – Oktober	125
5	1999 – Februar	173
6	1999 – Jubilarservice	201
7	1999 – Juni	281
8	1999 – November	313

# RIPENSER-BLADET

MEDLEMSBLAD FOR RIPENSER-SAMFUNDET



## Indholdsfortegnelse

14. bind

1998-1999

Udgivet af Ripenser-Samfundet

Redigeret af Gregers Jæger

## RIBE KATEDRALSKOLE

40-års jubilarenes hilsen 1998 ved Jørgen Elsted Hansen	141
40-års jubilarenes hilsen 1999 ved Hans Heide	327
50-års jubilarenes hilsen 1998 ved Olav Lindegård	139
Billedkavalkade, translokation og jubilarer 1998 - 1999	144,329
Dagbog fra 1938, Grethe Pedersen's (R.38) sidste 5 skoledage	177
Dagbog fra 30'erne - Niels Jørgen Heide Petersen's uddrag af faderens dagbog	287
Efterlysning af personer på billeder	81,259,285
Elevbilleder (udover i Jubilar-Service og i artikler)	27,101,105,117,119,125,168,281,313,352
Fornem gave fra Frode Schön	4
Legater til studenter (Frode Schön og hustrus legat)	273
Lærerkolegiet 1928 (foto)	32
Nyt fra skolen	10,105,181,291
Rektors beretning 1998 - 1999 ved Bent Karlsdal	127,315
Rektors tale til studenterne 1998 - 1999 ved Bent Karlsdal	129,317
Ribe Katedralskoles åbne pladser v.Mogens Juhl og Johan Lange	5
Ripensersamfundets legatuddeling 1998 - 1999	138,326
Ripensersamfundets tale 1998 - 1999 ved Ole Marker	136,323
Studenternes tale 1998 ved Katrine Skastrup	132
Studenternes tale 1999 ved Signe Engelbreth Larsen	320
Translokationen 1998 - 1999 (oplysninger om)	31,103,203,283

## VARIA

"Den bøgelyse uge igen" af Flemming Arenttorp.	23
De brevitae vitæ - gendigtning af Gaudeamus igitur ved Flemming Everfelt.	357
H.C.Andersen-Legatet til Aage Jørgensen (S.57)	346
Indholdsfortegnelse bind 11,12 og 13	14,186
Jubilar Service - praktiske oplysninger	30,202
Lauridsens Legat (indkaldelse af ansøgninger)	143,344
Niels Hansen Anthonisen (S.1886) - Bent Baagøe Anthonisen om sin farfar.	158
OBS - 40 års jubilarer - OBS	46,222
Rettelse	310

## RIPENSER-SAMFUNDET

Adresseefterlysning	111,353
Adresseændringer	25,120,164,196,307,347
Døde	123,310,351
Generalforsamling 1998 - 1999	3,88,175,260
Nye medlemmer	26,167,199,309,351
Organisation	98,134,193,267,311,353
Ripenser-Samfundet er kommet på Internettet	293
Statistik for Ripensersamfundet	77,78,258

## MINDEORD

Stig Jensen in memoriam	183
-------------------------	-----

## RIBE OG OMEGN

Kort over Ribe	99,274
Kulturnat i Ribe	24
Nyt fra Ribe	12,106,169,186,277,294,354
Vejret ifølge Ribe	276

**Ingen bank  
er mere  
lokal end  
Unibank**

Ribe Afdeling  
Seminarievej 8, 6760 Ribe  
tlf. 75 41 11 11



INGENIØRFIRMA  
**HASSE THRANHOLM**

Sdr. Farup . 6760 Ribe  
Telefon 75 44 52 52

**ALT I ELEKTRISKE ARTIKLER  
OG INSTALLATIONER**



**Jens Pedersen ApS**

v/ aut. El-installatør Carl Pedersen

Ydermøllen 75 42 08 25  
Nederdammen 38 75 42 32 32

Værksted: Ø. Vedstedvej 52

## **A. Rasmussens Bogtrykkeri**

NØRREGADE 9 · 6950 RINGKØBING · TELEFON 97 32 11 00

**Lasho**



Ydermøllen  
6760 Ribe  
Tlf. 75 42 09 83

**Børge Bottelet**  
Guldsmedie

MELLEMDAMMEN 14  
6760 RIBE · Tlf. 75 42 02 26

Tobaksvarer, tips, lotto, kaffe, bøger, blade, aviser,  
slik, is og postkort, blyanter og meget, meget mere  
kan købes i Kiosk Centrum ved siden af Ribe domkirke.

v. Ove Madsen 75 42 00 83



# RIPENSER-BLADET

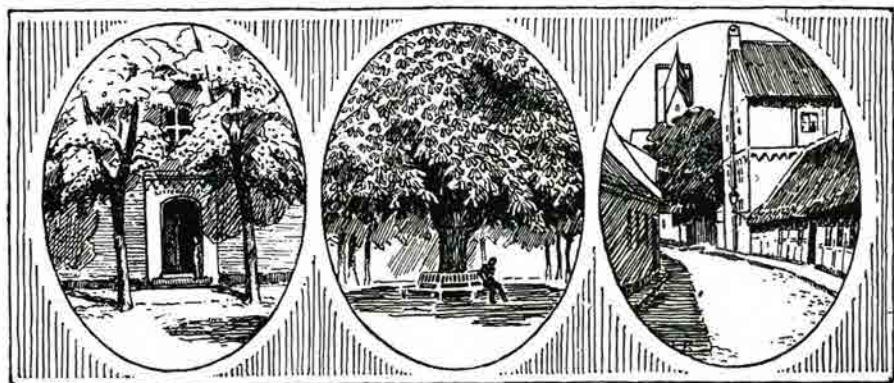

MEDLEMSBLAD FOR RIPENSER-SAMFUNDET  
SIDEN 1916

14. bind

Januar 1998

Nr. 1

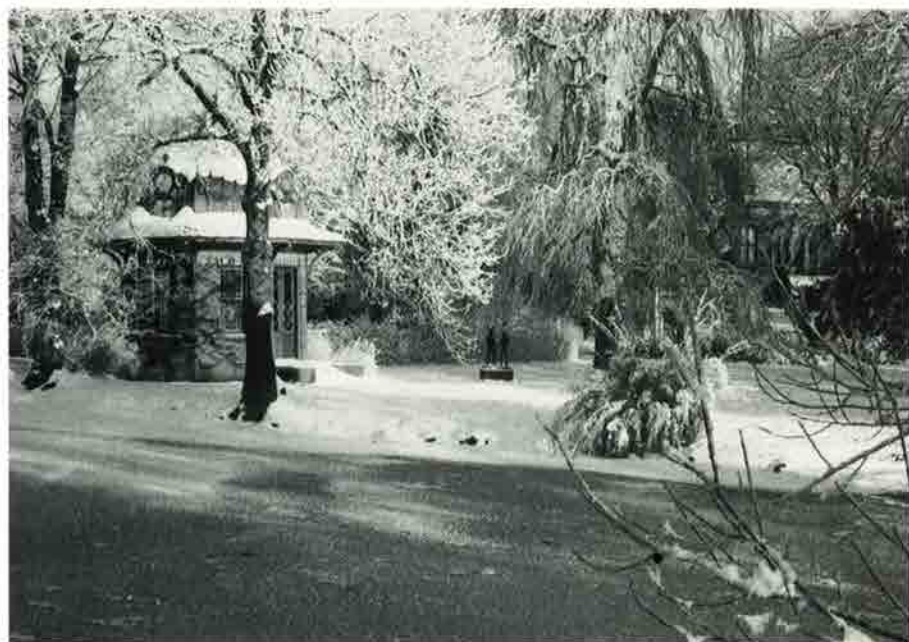

*Bentzons Boghandels julekort 1997. »Vinterstemning i museumshaven«*

- ✓ BYFORNYELSE
- ✓ BOLIGFORBEDRING
- ✓ MODERNISERING
- ✓ PRIVAT BYFORNYELSE



Byfornyelsesselskabet DANMARK er etableret i 1969, som et almennyttigt selskab med en garantikapital på kr. 45,0 mill. Selskabet er autoriseret til at bistå bl.a. kommuner med byfornyelse. Der arbejdes i mere end 130 kommuner. Selskabet har 120 medarbejdere fordelt på hovedkontoret i København og 8 regionskontorer i landet.

## BYFORNYELSESELKABET DANMARK

- vi løser opgaverne lokalt

S.M.B.A.

### København:

Studivestergade 50  
1554 København V  
Tlf. 33 11 82 22

### Århus:

Rosengade 38 C  
8000 Århus C  
Tlf. 86 19 82 44

### Aabenraa:

Klinkbjerg 4  
6200 Aabenraa  
Tlf. 74 62 71 56

### Odense:

Søndergade 36  
5000 Odense  
Tlf. 65 90 87 20

### Nykøbing F:

Slotsgade 54  
4800 Nykøbing F  
Tlf. 54 85 90 33

### Aalborg:

Danmarksvej 33  
9000 Aalborg  
Tlf. 98 16 93 22

### Kolding:

Låsbygade 65  
6000 Kolding  
Tlf. 75 53 33 33

### Esbjerg:

Jernbanegade 20  
6700 Esbjerg  
Tlf. 75 12 52 66

### Slagelse:

Løvegade 40 A  
4200 Slagelse  
Tlf. 58 50 27 76





# GENERALFORSAMLING

Ripenser-Samfundet afholder sin ordinære generalforsamling 1998 i Ribe.

*Generalforsamlingen finder sted lørdag den 21. februar 1998 kl. 15.00 i Rundgangen på Katedralskolen.*

## DAGSORDEN

Valg af dirigent

- a. Beretning om foreningens virksomhed i det forløbne år.
- b. Forelæggelse af det reviderede regnskab for foreningen og understøttelsesfondet til godkendelse.  
Forslag til medlemskontingent.
- c. Indkomne forslag.
- d. Valg af formand - bestyrelsen foreslår genvalg af Ole Marker.  
Valg af bestyrelsesmedlemmer.  
På valg er: Dorte Lund, Kirstine Nørr, Knud W. Kastrup og Gregers Jæger - bestyrelsen foreslår genvalg.  
Valg af suppleanter - bestyrelsen foreslår genvalg af Jørgen Mejsen Westergaard og Peter Lungholt som henholdsvis 1. og 2. suppl.
- e. Valg af 2 revisorer og 1 revisorsuppleant.
- f. Eventuelt.

*Efter generalforsamlingen fortæller Torkil Funder om skolens historie, i forbindelse med den til lejligheden opstillede udstilling herom.*

*Herefter, ca. kl. 17.30 er Ripenser-Samfundet vært ved en gang forloren skildpadde med sherry, æg og flûtes. Drikkevarer kan købes.*

Af hensyn til madbestilling er tilmelding til spisningen nødvendig.

Tilmelding til Gregers Jæger, Hoffgårdsvej 7, 6950 Ringkøbing, tlf. 97 32 27 00 (også fax) *senest tirsdag den 17. februar 1998.*

Ikke medlemmer er velkomne imod at betale kostprisen.

## Fornem gave

*Tidligere elev skænker 1,6 millioner kroner til Ribe Katedralskole. Legat skal oprettes*

En tidligere elev på Ribe Katedralskole har skænket en fornem gave til skolen. Det er ambassadør Frode Schön og hustru Valborg, der har testamenteret omkring 1,6 millioner kroner til Katedralskolen. Og de mange penge skal danne grundlag for et legat. Ambassadør Frode Schön blev student fra Katedralskolen i 1925.

- Vi er naturligvis taknemmelige og glade for de mange penge, der er testamenteret af en tidligere elev, siger rektor Bent Karsdal fra Ribe Katedralskole.

- Legatets årlige renteindtægter ventes at blive ca. 90.000 kroner.

Og dette beløb skal uddeles til »lovede og flittige« elever i gymnasiet, og til studenter fra Katedralskolen, som studerer ved et dansk universitet eller ved en af de højere læreanstalter.

### *Legat-bestyrelse*

Mindst tre fjerdedele af pengene skal bruges til studenter, der er godt i gang med deres studier, og som ikke uden økonomisk hjælp vil kunne gennemføre deres videreuddannelse på tilfredsstillende måde.

Det er legatstifternes ønske, at uddelingerne ikke bliver delt i flere portioner, end at de bliver til virkelig hjælp for modtagerne.

Der bliver nu oprettet en bestyrelse for legatet, så der kan disponeres over de mange penge. Bestyrelsen kommer til at bestå af skolens rektor, en lærerrepræsentant, Ribe Amts medlem af skolens bestyrelse samt afdelingschefen for undervisnings- og kulturforvaltningen i Ribe Amt.



*Frode Schön.*

# Ribe Katedralskoles åbne pladser

## *Træer, buske og faste genstande*

Da Katedralskolens nuværende bygning blev bygget i 1856, var der kun en smal indkørsel fra Puggaardsgade. Den lå tæt op ad pedelboligen af i dag og havde til den anden side, mod syd, tre mindre huse, som skolen købte i 1873. Efter deres nedrivning blev der plads til den brede indkørsel, som vi kender den i dag. Den blev snart afgrænset med et almindeligt stakit, som senere, i alt fald inden 1897 (se billedet af skolens første pedel Sillas Nielsen (1864-1898) med familie foran sit hus), blev erstattet af den type, vi har i dag: skiftevis smalle og brede hvidmalede stave, de sidste med udskæring.



*Pedel Sillas Nielsen med familie foran den gamle pedelbolig ved indkørslen til skolegården i Puggårdsgade (før 1897).*

I mange år mødte man lidt inde i indkørslen et langsidede trekantet bed, som vist forsvandt, da byggeriet af Rundgangen blev iværksat for en snes år siden. Dets beplantning er ofte blevet udskiftet, ligesom afgrænsningen snart har været en lav hæk, snart små stolper med kæder; men i to længere perioder har bedets centrale del været et solur. Det er der ikke brug for længere, da vi jo nu går med digitalure.

Lidt længere fremme i skolegården stod indtil 1914 den store hestekastanie, som vi



*Elever og lærere under skolegårdens ældste kastanietræ omkring 1892..*

i dag kender fra skolens fornemme logo. Det anslås, at da skolen blev bygget, var træet ca. 140 år gammelt. Er det rigtigt, var det knap 200 år gammelt, da det blev skåret ned i 1914, idet en i 1904 indlagt gasledning med utætheder blev træets banemand. Den flere meter høje stub, stadig omkranset af rundbænken, blev et par år senere skåret yderligere ned til en højde på 1½ m og overdækket med en stor ottekantet cementplade i mosaik. Det hele forsvandt få år senere, og i forbindelse med genforeringsfestlighederne blev en flagstang rejst. Indtil skolen i 1986 blev overtaget af amtet, flagedes der med splitflaget. I 1945 ønskede eleverne atter at få et kastanietræ, og det blev igen en hestekastanie. Allerede i 1960 måtte træet imidlertid lade livet, da det frygtedes at blive for voldsomt, og en ægte kastanie blev plantet som erstatning, men en "ægte" erstatning blev det jo ikke. Træet er dog blevet accepteret, og det trives godt, selv om det har et 1 m højt grimt ar efter en påkørsel under det store byggeri i slutningen af 70'erne.

Det næste, man mødte i skolegårdens akse for 150 år siden, er væk i dag. Det var den gamle tranlampe, som ses på det ældste fotografi af skolegården. Takket være en gammel håndværkers omtanke blev den



*Det ældste billede af skolegården, taget fra Hovedbygningen 1865. I forgrunden vandpumpen og den gamle tranlampe. Til højre Puggård, og i baggrunden kastanietræet og stakittet ud mod Puggårdsgade.*

reddet fra ødelæggelse og kan nu ses i Quedens Gaard; samtidig er den også blevet logo for Den antikvariske Samlings afdeling i den pågældende bygning. I 1904, da skolen fik indlagt gas, blev den erstattet af en gaslampe, som endnu i 20'erne kan ses på billeder.

Før vi kommer til skolens indgangsport, skal vi lige standse ved den døbefontlignende granitdrikkekumme, som blev op-



*Man soler sig i frikvarteret omkring drikkekummen 1997.*

sat omkring 1930. Blandt de mindre melleskole drenge var den i sin tid meget populær som drillemiddel: en finger på vandstrålen kunne dirigere vandsprøjt mod andre, helst pigerne. Desværre - men nok til drengenes fryd - hvinede de altid, og så var det med at komme væk i en fart, inden gårdvagten nåede kummen med lussinger i hånden. Granitkummen står over en gammel brønd, der før skolen blev bygget, forsynede rektorboligen i Puggaard og omkringliggende huse i kvarteret med vand. På det gamle fotografi af skolegården ses pumpen, der var forsynet med 2 blikkrus i kæder til tørstige sjæle. Her blev også skolens nye elever døbt. Senere blev pumpen erstattet af en støbejernspost ud for døren til biblioteket (dengang drenge-gymnastiksalen). Dens afløbsrist ses stadig.

Skolegårdens akse ender så ved indgangsportalen, der med sin dobbeltdør har været uforandret i 140 år. At den væsentligste trafik ud og ind gennem dørene er gået gennem den højre dørfløj med håndtaget, røber det øverste granittrins slid af talrige elevers fodtøj. Til begge sider i granittrinnet fortæller delvis tillukkede huller om tidligere tiders skrabejern, der var nødvendige til at fjerne noget af fodtøjets gadesnavs.

I Alex Garffs translokationskantate synger vi ikke alene om kastanien, studentens træ, men også om de ti linde, der først og fremmest karakteriserer skolegården. Når vejret tillader det, bliver translokationen afholdt her under lindene, hvor gamle og



*Translokation under linden 1997.*

**Ingen bank  
er mere  
lokal end  
Unibank**

Ribe Afdeling  
Seminarievej 8, 6760 Ribe  
tlf. 75 41 11 11



**Arnold Nyborg**

Mellemdammen 13, 6760 Ribe, telefon 75 42 00 00

Isenkram · køkkenudstyr · porcelæn

**ALT I ELEKTRISKE ARTIKLER  
OG INSTALLATIONER**



**Jens Pedersen ApS**

v/ aut. El-installatør Carl Pedersen

**Ydermøllen 75 42 08 25**  
Nederdammen 38 75 42 32 32

Værksted: Ø. Vedstedvej 52

## **A. Rasmussens Bogtrykkeri**

NØRREGADE 9 · 6950 RINGKØBING · TELEFON 97 32 11 00

**Lasho**

Ydermøllen  
6760 Ribe  
Tlf. 75 42 09 83

**Børge Bottelet**  
Guldsmedie

MELLEMDAMMEN 14  
6760 RIBE · Tlf. 75 42 02 26

Tobaksvarer, tips, lotto, kaffe, bøger, blade, aviser,  
slik, is og postkort, blyanter og meget, meget mere  
kan købes i Kiosk Centrum ved siden af Ribe domkirke.

v. Ove Madsen 75 42 00 83



unge elever samles. På en situationsplan fra 1856 er der indtegnet 18 træer i skolegården begyndende ud for Puggaards østgavl, og på det gamle skolegårdsbillede ser det ud, som de alle virkelig er blevet plantet. Sammen med kastanien har de mange lindetræer kastet ret megen skygge f.eks. på naturhistorielokalets sydvinduer. På et eller andet tidspunkt efter 1900 er det blevet for meget; træernes antal bliver mindsket til to indgangstræer og 4 + 4 flanketræer; disse sidste 8 træer bliver nu skåret stærkt ned og klippet i kort cylinderform. Kun de to indgangstræer har fået lov til at vokse frit indtil for ca. 50 år siden, da de blev beskåret. Lindene er alle parklind, *Tilia vulgaris* af én og samme klon.

Selve gårdspladsen har formentlig fra starten været brolagt i hver sin side mellem bygningerne og lindetræerne. Midterområdet var oprindelig grusbelagt, men blev



*Imellem lindene den gamle grusbelagte gårdsplads og gaslampen (før 1912).*

asfalteret i 1956. Bortset fra nordfløjens sydside, der er delvis dækket med en rådhusvin, står alle bygningsfacader rent i røde sten. Buskettet ind mod Asylet (indkørselsens sydside) rummer en stor, stammet elm, der fra 3-4 meters højde er 3-stammet; i forgreningen samler der sig jævnligt regnvand. Ellers finder man her guldribs, syren, guldregn, stjernetop og forsytia. I den modsatte side (mod nord) står en stor smuk magnolia, ofte fejlagtigt kaldt tulipantræ, og en almindelig syren.

De lave træbænke flankerende hovedindgangen kan anes på et fotografi fra tiden,



*Smugrygning på lokummerne, maj 1940.*

da skolens to sidefløje var på én etage (før 1887). En tilsvarende lav bænk langs nordfløjen er af nyere dato.

I hjørnet mellem sangsalen og hovedbygningen aftegner en tilmuret døråbning sig. Gennem den kom man ind i en lille gang i sangsalens vestligste ende, hvorfra en trappe førte op til hovedbygningens første sal. Døren blev lukket og gangen lagt til sangsalen i 1887, da sidefløjen fik sin anden etage.

I tidligere tiders mindre afslappede skoleliv stillede mellemskoleeleverne, når der blev ringet ind efter frikvarter, op klassevis i rækker på begge sider af hovedindgangen. Gårdvagten dirigerede rækkerne ind, de ældste klasser først, og var der uro i en række, var straffen: sidst ind.

For få år siden blev et overskud fra elevernes sodavandsautomat konverteret til træborde med sammentømrede bænke i rastepladsstil. Med placeringen i skolegårdens solside er de altid sikre på at blive brugt flittigt.



*Den mere end 200 år gamle eg på parkeringspladsen ud mod Sviegade 1988.*

For 60-70 år siden var der rygeforbud for eleverne på skolen. Resultatet var, at drenge smugrøg på lokummerne, og når tobaksrøgens tåger alt for kraftigt stod ud gennem dørremmerne, dukkede gårdvægten op og jagede rygerne - 5-6 stykker på hvert lokum - ud. Senere liberaliseredes rygereglene indtil stramningen for et par år siden, da skolen blev erklæret for røgfrit område. Rygerne flyttede så ud i skolegården, hvilket udtrådte skod fortæller om, især i og omkring de sandfyldte granitkruker ved indgangene.

I 1951 købte skolen Dronning Louises Børneasyl, en bygning der stammer fra 1880. Den gamle asyllegeplads med egen indgang fra Puggaardsgade og indkørsel fra skolegården fungerer nu først og fremmest som cykelparkering under lange halvtage mod syd og vest. Ud til gaden er grunden afgrænset med et stakit i samme stil som skolegårdens. Asylpladsen domineres helt af to store træer, en parklind og en enorm vækstkraftig valnød i en afvigende form. Fru Margot Edelberg kan oplyse, at den er opspiret af frugter, som lektor på skolen Lennart Edelberg i 1954 tog med hjem fra Nuristan. Det grønne udvendige bløde lag af frugten er tilbøjelig til at tørre ind, modsat forholdet hos de hjemlige europæiske former, og "nødden" er også ret lille og fastkødet.

Det sidste af skolens ydre rum er den tidligere rektorhave, nu parkeringspladsen vest for hovedbygningen ud mod Sviegade.



*Parkeringspladsen med navn og spidsløn foran den gamle Rektorbolig.*

Den er, som parkeringspladser skal være, praktisk, men ikke videre spændende, bortset fra en historisk kæmpeeg. Afgrænsningen til Sviegade er en lav bøgehæk, der fortsætter langs nordskellet med et plankeværk som baggrund. I pladsens nordvest-hjørne vokser den lige nævnte store eg (stilk-eg, *Quercus robur*) mindst 200 år gammel og dermed skolens ældste træ; den har midt i kronen mellem de tykke grene lige over stammen et "øje", der imidlertid er ved at lukke sig, takket være grenenes vækst. Ellers prydes parkeringspladsen af ret nyplantede, stammede lønne (spidsløn, også kaldt tandbladet løn), 3 ældre og 6 yngre. Desuden finder man 2 stammede navn nær den tidligere rektorbolig. Altså lutter gode danske træer, som med årene vil kunne gøre parkeringspladsen til et smukt rum.

*Mogens Juhl og Johan Lange  
fra Ribe Katedralskoles Årsskrift 1997*



*Johan Lange (student 1929) og Mogens Juhl (student 1939) foran deres gamle skole.*

## Nyt fra skolen

Det nye skoleår begyndte i den varmeste august måned, der nogensinde er blevet registreret. I klasseværelserne blev der målt temperaturer langt over 30 grader, selv om vinduerne stod åbne. Alligevel blev undervisningen gennemført som normalt. Vi har ingen tid at spille.

Lejrskolerne i 1. g blev afviklet i den første uge af september, hvor vejret stadigvæk var fremragende. En måned senere gik turen til London for alle 3.g'erne og 12 lærere. På det tidspunkt havde efterårstormene sat ind, og der var sikkert flere elever, der fortrød, at de havde stemt for at sejle frem for at flyve.

Torsdag d. 6. til lørdag d. 8. november (incl.) drog hele lærerkollegiet i bus til Berlin på pædagogisk weekend. Eleverne var blevet sat i arbejde af faglærerne torsdag eftermiddag og fredag formiddag, og fredag eftermiddag var der Operation Dagsværk.

Pengene til disse studieture for lærere går på skift mellem de forskellige uddannelsesinstitutioner i Ribe Amt, og der var gjort et grundigt forarbejde forinden, således at vi fik mest muligt ud af den forholdsvis korte tid, vi opholdt os i Berlin. Vi hørte foredrag om skolesystemet og tiden før og efter genforeningen, og desuden var vi på



*Fra skolekomedien, der i år var »Pygmalion«. Henny Møller (i kostumet) og Kirstine Juhl Kjems drøfter rollen som Eliza, inden det går løs på scenen.*

Besøg på forskellige skoler, hvor vi kunne vælge, hvilke fag, vi ønskede at overvære undervisningen i. Det var nogle meget intense dage, idet vi selvfølgelig også fik tid til at bese byen i al almindelighed og kulturelle steder i særdeleshed. Ikke mindst et besøg i Philharmonien, hvor vi hørte Berlioz »Te Deum«, var et af højdepunkterne.

»Brobyggnings-projektet« for de evt. kommende gymnasieelever er en institution, der er kommet for at blive, og atter i år







*My Fair Lady er rig på flotte optrin. Her er det de fornemme damer og Eliza, der er i centrum.*

arbejdede vi sammen med Bramminge Kommune om dette.

Endvidere har vi i år for penge fra amtet iværksat en del såkaldte »lærer team«, hvor lærere arbejder sammen på tværs af fagene. F.eks. er der et grammatikteam for en 1.g., hvor der er samarbejde mellem klases latinlærer, fransklærer og dansklærer. Samarbejdet drejer sig selvfølgelig om at styrke grammatik-indlæringen i de tre fag.

Årets skolekomedie, Bernard Shaw's »Pygmalion«, blev opført i ugen op til Store Heimdals, første uge af december. Som sædvanlig var det et stort arbejde, ikke mindst fordi det var en musical. Der blev slidt brødt, og skuespillere, orkestermedlemmer, sangere, instruktører og praktiske arbejdere blev rost behørigt.

Store Heimdals er så populær en fest, at næsten alle elever deltager. Dansegulvet er fyldt til sidste plads, når der bliver spillet op til les lanciers, og alle klasser har lært dan-

sen, som er ekstra festlig, når alle er klædt i de store rober.

Juleafslutningen i Domkirken er altid festlig, og vi ønsker til lykke til legatmodtagelserne, som bliver nævnt fra prædikestolen af rektor.

Efter denne festlige juleafslutning holder lærerkollegiet julefest, og så glæder alle sig over at have hele 14 dages velfortjent juleferie.

*Kirsten Beck*

VINHUSET

Søren Parmo Pedersen  
*Vinhandler*

Vinhuset  
Vesterbrogade 200  
1800 Frederiksberg C

Tlf./Fak: 33 25 10 73  
Mobil: 40 46 14 96

**Bliv medlem af vores Vinklub**

# Nyt fra Ribe



*Amtmandsbolig uden amtmand. Gården vil dog fortsat huse administrationen.*

Efter i 200 år at have været bolig for stiftsamtmandene er det slut i Amtmandsgården i Puggårdsgade. Moltke-Leth flytter på Nørremarken. Hvad boligen skal bruges til, er uvist.

I nøjagtigt 200 år har der boet stiftsamtmand i amtmandsboligen i Puggårdsgade i Ribe. Men nu er det slut. I løbet af et par måneder flytter det nuværende amtsmandspar, Merete og H Moltke-Leth, ud af Amtmandsgården for at rykke ind i deres eget hus på Gl. Vinkelvej på Nørremarken i Ribe. Hvad der så skal ske med amtmandsboligen står hen i det uvisse. Det er Indenrigsministeriet, der skal bestemme det. Og her er der ikke truffet beslutning endnu.

Der har boet 13 stiftsamtmand i boligen.

Den første flyttede ind i 1797 og hed i øvrigt også Moltke. Årsagen til, at Merete og H. Moltke-Leth nu forlader boligen, hænger i følge stiftsamtmanden blandt andet sammen med, at Indenrigsministeriet har bebudet, at man fremover ikke vil stille tjenesteboliger til rådighed. - Derfor føler jeg mig ikke længere så forpligtet til at bo i huset samtidig med, at vi gerne vil have vort eget hus.

Dertil kommer, at jeg finder det ubehageligt både at skulle gå på pension og skifte bolig samtidig og ved, at vi flytter i løbet af et par måneder, får vi de to ting adskilt på en god måde, fortæller H. Moltke-Leth, der samtidig siger, at hans pensionering ikke er lige forestående: - Men den tid kommer jo, konstaterer stiftsamtmanden.

**CLAAS  
CASE III**

**A.P. JØRGENSEN**

LANDBRUGSMASKINER

PLANTAGEVEJ 12 6760 RIBE  
DANMARK Tlf. 0045 75 420977  
Fax. 0045 75 420040

**kontor.  
Centret**

Industrivej 2 - 6760 Ribe  
Tlf. 75 42 15 11 • Fax 75 42 23 63

# Ringkjøbing Bank

Torvet 2  
6950 Ringkøbing  
Telefon 97 32 03 22

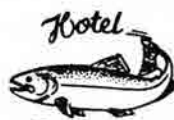

Hotel  
Gredstedbro

Telefon Gredstedbro  
75 43 10 88

JOGROS DANMARK A/S  
ØRSTEDSVEJ 18 · 6760 RIBE  
TELEFON 75 42 18 33

**JOGROS**  
DANMARK A-S



**PARMO  
W. PEDERSEN**

MELLEMDAMMEN 18 · DK - 6760 RIBE  
TLF .75 42 03 26  
SPECIAUTETER FRA ALVERDENS LANDE



Weis Stue

HOTEL  
RESTAURANT  
TORVET  
6760 RIBE  
TLF. 75 42 07 00



**DEN DANSKE BANK**

**vi mødes i**



Seminarievej 1, 6760 Ribe  
TLF. 75 42 11 00



*Elever dystede • Hvem der i gummiring kunne komme hurtigst over Stampemølleåen var en af aktiviteterne, der blev dystet i under Katedralskolens idrætsstævne. Omkring 300 elever var med og svedte brødt i det varme vejr.*

### Udgravningerne på bakeritfabrikkens grund går fremad

Fund af færist, der skulle hindre dyr i at komme ind på den middelalderlige kirkegård. Menneskeknogler i risten.

I udgravningen ved den gamle bakeritfabrik i Slotsgade i Ribe går det stadig fremad - eller nedad.

Otte arkæologer har efterhånden gravet sig ned gennem et par hundrede års kulturlag, og i store dele af feltet er der fundet bebyggelse fra 1100-1200-tallet.

Bebyggelsen består for eksempel af ler-gulve stolpehuller og affaldsgruber.

- Lige nu tyder det på, at vi også får en grøft, der har adskilt matriklerne/grundene i 1100-tallet, siger arkæolog Lis Andersen, der leder udgravningen.

- Med så stort et felt får vi for første gang

i denne del af byen et indtryk af det tidligste bebyggelsesmønster.

I området tættest på Sct. Laurentiigade kan man nu se en mur, der har omgivet helligåndshusets kirkegård.

Helligåndshuset, der var byens hospital, lå under Sct. Clemensgade 1.

Der var altid knyttet en kirke eller et kapel til helligåndshuset og derfor også en kirkegård.

### *Brolagt vej*

I muren ses en færist, der skulle forhindre løstgående dyr i at gå ind på kirkegården.

- Vi har endnu ikke fundet nogen begravelse, men da vi tømte færisten lå der enkelte menneskeknogler, fortæller Lis Andersen.

- Det støtter vores teori om, at muren

De følgende 4 sider indeholder indholdsfortegnelse for bind 11 og 12 og er et genoptryk af siderne fra 13. bind, nr. 7. Der havde desværre indsneget sig et par fejl.

omgiver kirkegården. Menneskeknoglerne stammer fra en grav, der er blevet forstyrret af en ny gravlæggelse og kan tilfældigt været faldet ned i færisten.

De skriftlige kilder omtaler helligånds-  
huset, hvis grund lå ud til »Klosterstræde«, vores brolagte vej, der nu delvist er bortgravet.

### **Stadig færre landmænd producerer stadig mere mælk til mejeriet i Ribe**

*Producere på livet løs for at klare efterspørgsel.*

Stadig færre landmænd producerer stadig mere mælk inden for Riberhus-mejeri-kreds, og udviklingen går meget stærkt.

- I løbet af tre år har der været en gennemsnitlig stigning på 52.000 kilo mælk. Det svarer til en besætningsudvidelse på syv køer per besætning, oplyser gård-ejer Bjarne L. Sørensen, Sønder Farup, der er formand for Riberhus-kredsen.

Langt det meste af mælken bliver brugt til at producere Riberhus ost, der er den mest solgte i Danmark. - Og Riberhus Mejeri producerer på livet løs for at kunne klare efterspørgslen, tilføjer Bjarne L. Sørensen. I 1994/95 indvejede 164 producenter 63,8 millioner kilo mælk med et gennemsnit på 389.000 kilo.

### **Der er planer om udvidelse af Restaurant Firenze**

**- det kendte spisested i Skolegade**  
*26-årige Hanne Marie Nielsen, Ribe, har overtaget forpagtningen af restaurant Firenze i Skolegade i Ribe.*

Og det er planen, at hun skal drive det kendte spisested i Ribe sammen med sin kæreste, 23-årige Massimo Mangeno.

Han har tidligere arbejdet på en restaurant på Rømø, ligesom Hanne Marie Nielsen også tidligere har været beskæftiget inden for branchen. - Vi vil komme med et nyt menukort, og på lidt længere sigt har vi

planer om at få udvidet køkkenet, hvor vi i dag har alt for lidt plads, siger Massimo Mangeno.

Restaurant Firenze blev tidligere drevet af Sergej Levi.

### **Flere penge til vikinge-projekt**

*Dyreknogler fra vikingetiden undersøges på Zoologisk Museum.*

*Bog om mange års udgravninger*

Yderligere 250.000 kroner er givet til brug ved forskningen af vikingetiden i Ribe.

Det er Statens Humanistiske Forskningsråd, der har bevilget pengene til et projekt, som antikvar Stig Jensen og arkæolog Claus Feveile fra Den antikvariske Samling i Ribe er i fuld gang med.

- Med de 250.000 kroner er vi nu oppe på i alt at have modtaget 3,2 millioner kroner til arbejdet med Ribes vikingetid, siger Stig Jensen.

Hele forsknings-projektet skal munde ud i udgivelsen af en bog om vikingetidens Ribe, men hvornår arbejdet med bogen er færdig, det kan Stig Jensen ikke sige noget om i dag.

En del af de 250.000 kroner, som er bevilget til arbejdet med vikingetiden, skal i øvrigt bruges til på Zoologisk Museum at få undersøgt dyreknoget, som tidligere er fundet fra vikingetiden.

### *Drejet keramik*

Det er materiale fra 25 vikingetidsudgravninger i løbet af de sidste 10 år, som Stig Jensen og Claus Feveile er ved at bearbejde.

Der er under det hidtidige arbejde også kommet ting frem, som arkæologerne ikke tidligere har været klar over.

- Således kan vi gennem vores arbejde fastslå, at man allerede i 700-tallet drejede keramik såvel i Ribe som i Okholm i Vester Vedsted. Hidtil har man troet, at drejet keramik først kom i gang i 1200-tallet.

### Inventar fra tidligere vildt og fiskeforretning i Sortebrødregade flyttes til Den antikvariske Samling

Inventar fra vildt- og fiskeforretningen på hjørnet af Sortebrødregade og Vægtergade i Ribe, der blev nedlagt for omkring 30 år siden, bliver bevaret for eftertiden.

Ansatte fra Den antikvariske Samling i Ribe gik onsdag i gang med at flytte inventar blandt andet træ- og zinkkar samt stålborde fra den gamle forretning til museet i Ribe. - Og det er også muligt, at nogle af tingene fra vildt- og fiskeforretningen senere bliver udstillet på Fiskeri- og Søfarts-museet i Esbjerg, fortæller museumsinspektør Jakob Kieffer-Olsen fra Den antikvariske Samling i Ribe. - Der findes ikke mere i Ribe nogen vildt- og fiskeforretning. Derfor er det også vigtigt, at vi på museet opbevarer disse ting fra butikken i Sortebrødregade.

Ejendommen, hvor butikken havde til huse, er fra 1700-tallet, og det er senere planen, at en gammel port også skal fjernes



*Jakob Kieffer-Olsen med inventar fra vildt- og fiskeforretningen, der nu bliver opbevaret på museet i Ribe.*

DET LOKALE PENGEINSTITUT

**- prøv  
os!**



**FRØS HERREDS  
SPAREKASSE** RIBE  
TLF. 75 41 01 00

*- lille, men vågen!*

fra ejendommen for at blive opbevaret på museet. Den pågældende ejendom, der er i stærkt forfald, skal rives ned for at give plads for et byfornyelses-projekt.

### Domsognets menighedsråd bruger legatpenge til indkøb af podie.

**Legatet oprettet af redaktør Willemoes**  
Penge fra et legat ved Ribe Domkirke er brugt til indkøb af et podie, som skal bruges ved musikalske arrangementer i kirken.

- Podiet betyder, at kor-medlemmerne kan stå forskudt for hinanden, og det skaber bedre betingelser ved koncerter i Ribe Domkirke, siger Tage Rosenstand - formand for Ribe Domsogns menighedsråd.

Det har kostet omkring 50.000 kroner at anskaffe podiet, og pengene er kommet fra Willemoeslegatet ved Ribe Domkirke.

I bestemmelserne for legatet hedder det, at pengene fra legatet først og fremmest skal gå til udsmykning i Domkirken.

- Men da der ikke er nogen udsmykningsopgaver, der står for, og da pengene også kan anvendes til musik-formål, så har

vi valgt at anskaffe podiet for pengene fra legatet, siger formanden for menighedsrådet. Podiet blev første gang taget i brug, da Aarhus Studiekor for kort tid siden gav koncert i Domkirken. Det nye podie kan anvendes af kor med op til 80 medlemmer. Bag legatet står redaktør Carl Willemoes og hustru, Henriette.

### Flot gave fra Forskønnelseskomiteen sikrer, at vandhjul i Ribe kan sættes i stand

En fornem gave fra Forskønnelseskomiteen for Ribe By gør, at det gamle vandhjul ved Ydermøllen i Ribe nu kan sættes i stand.

- Vi har vedtaget at give 45.000 kroner til brug ved istandsættelsen af vandhjulet, siger direktør Jørgen Bech, der er formand for Forskønnelseskomiteen:

- Det gamle vandhjul er en vigtig brik i det gamle Ribe og er i høj grad med til at forskønne byen. Og der var da også enighed i bestyrelsen om at ville give de 45.000 kroner til arbejdet med at sætte det gamle vandhjul i stand.

**BENTZONS**  
Boghandel

Lis Riis - Møllemdammen 16 - 6760 Ribe  
Tlf. 75 42 00 41 - Giro 558-8022

»Blomstehuset«



Per Mathiesen  
Skolegade 2 . 6760 Ribe  
Tlf. 75 42 08 33  
flere linier

**RIBE**  
**FOLKEBIBLIOTEK**  
GIØRTZVEJ 1 . 6760 RIBE  
TELF 75 42 17 00

Mandag-fredag kl. 10-18  
Lørdag kl. 10-13



**Ribe Maskinfabrik A/S**  
**75 42 07 44**

Såvel Ripenserne som de mange tusinde turister, der besøger Ribe, nyder synet af vandhulet ved Ydermøllen.

### **Ønske om forslag**

Det er Ribe Kommune, som skal stå for arbejdet med at sætte vandhulet i stand, og der er tidligere til arbejdet givet penge fra fonde.

Med de 45.000 kroner fra Forskønnelseskomiteen ligger det nu fast, at arbejdet med at sætte møllehulet i stand kan gennemføres. Den samlede pris for istandsættelsen ligger omkring 250.000-kr.

Til at renovere vandhulet skal der bruges specielt oversøisk træ, som blandt andet også anvendes i forbindelse med moler.

Direktør Jørgen Bech fortæller i øvrigt, at man i Forskønnelseskomiteen gerne vil have forslag fra borgere om, hvad der eventuelt også kan gives penge til for at forskønne Ribe.

### **Halv mio. til forsøg**

Med godt og vel en halv million kroner støtter undervisnings- og kulturudvalget i Ribe Amt 11 udviklingsprojekter, der skal afdække, om nye samarbejds- og undervisningsformer kan bruges i den fremtidige undervisning.

Esbjerg Gymnasium og Vejen Gymnasium har således begge et projekt om lærer- og censorsamarbejde med folkeskolen. De har også begge gang i et forsøg, der skal udvikle nye metoder til udnyttelse af informationsteknologi.

Grindsted Gymnasium og Varde Gymnasium vil på forsøgsbasis tilrettelægge HF-undervisningen anderledes end i dag, mens Ribe Katedralskole har et projekt med nye undervisningsformer, der tager afsæt i lærerhold.

VUC-Grindsted arbejder med informationsteknologi i undervisningen. VUC-Vejlen har et forsøg omkring særlige undervisningsforløb. Kommunikationscentret i Es-

bjerg får støtte til udvikling af metoder, der kan spore læsevanskeligheder hos indvandrere, og Skolen ved Lillesø får støtte til at undersøge, om kontakt-grupper til tidligere elever har en positiv betydning.

*Amt & Borger*

### **Da tigreren brølede i Rundgangen ...**

Ribe Katedralskole har haft besøg af en tidligere elev og fem professionelle kinesiske fortællere.

En tidligere elev, fem professionelle kinesiske fortællere og to professorer har besøgt skolen for at delagtiggøre elever og lærere i den ældgamle fortællekunst, der knytter sig til kulturbyen Yangzhou ved Yangzefloden.

En fortællekunst, der daterer sig tilbage til omkring år 1300, og som har været en ubrudt tradition på markedet eller i tehuse- ne.

Nogle af historierne er så lange, at det tager flere måneder at fortælle dem færdige, og man kan måske sammenligne dem med de islandske sagaer og de homeriske sange. Historien, der blev fortalt i Ribe, handler om, hvor farlig den tiger er, som helten Wu Song møder.

At katedralskolen fik dette sjældne besøg hænger sammen med, at en af skolens tidligere elever, Vibeke Børdahl, der er datter af Lennart Edelberg, Ribe, var i Danmark. Hun bor i dag i Norge, men hun har skrevet en doktorafhandling om den kinesiske fortællekunst. Den skulle hun forsvare ved Københavns Universitet, og under dette besøg blev der lejlighed til at aflægge Ribe en visit sammen med de kinesiske fortællere.

At fortællerne kun kunne kinesisk, gjorde ingen skår i glæden, for deres mimik, tonefald, lyde, hænder, ansigt og krop blev brugt med så stor virtuositet, at alle sagtens kunne følge handlingen.





*Gærpigen minder stadig om Emil Chr. Hansen eller kandidat Hansen, som han blev betegnet i Bryggeren. Her er det Anna Meyer fra Ribe, der kigger på statuen.*

### **Kandidat Hansen er en af Ribes store sønner**

En af de store skikkelser fra tv-serien *Bryggeren* er født i Ribe og en statue minder om hans karriere.

Ribe har i tidens løb fostret mange, store sønner, og en af dem var Emil Chr. Hansen, der af de fleste vil være bedre kendt som kandidat Hansen, der rullede over tv-skærmen i skuespilleren Preben Kristensens skikkelse i dramaet om bryggeren alias Carlsbergs stifter, J. C. Jacobsen.

Emil Chr. Hansen er sat et varigt minde i Ribe i form af den statue, der er rejst i det lille anlæg ved Dagmarbroen. Statuen har titlen »Gærpigen« og er rejst af Wahl-Henius Instituttets elevforbund, Chicago, USA, juni 1925, fremgår det af den lille plade om Emil Chr. Hansen, der er udgivet af sparekassen Sydjylland, nu BG Bank i Ribe.

Emil Chr. Hansens store fortjeneste var, at han fandt en metode til at rendyrke gær og ved sin metode kom Emil Chr. Hansen foran den verdensberømte franskmand Louis Pasteur, der også rendyrkede gær. Men franskmændene befriede kun gæren for

bakterier. Hans gær var fortsat sammensat af forskellige gærsvampe, hvorimod Emil Chr. Hansen rendyrkede de enkelte gær-celler. Det blev banebrydende for ølbrygningen, og det er Emil Chr. Hansens metoder, der fortsat anvendes ved ølbrygning over hele verden.

Han blev født den 8. maj i 1842 i ejendommen Nederdammen 35 i Ribe, hvor nu tøjforretningen Monique har til huse. Hans far var maler og moderen stammede fra Haderslev.

Selv blev Emil Chr. Hansen først uddannet købmand og senere maler inden han blev skolelærer i 1864. I 1871 blev han student og kastede sig over botanikken.

1. januar 1876 blev han forstander på Carlsberg-Fondets fysiologiske laboratorium, og det var her, hans væsentligste forskningsarbejde kom til at foregå. Han blev i 1890 medlem af Videnskabernes Selskab og i 1892 titulær professor.

### **Studenter bruger edb**

Elektronikken vinder hastigt indpas. Også på Ribe Katedralskole og til den kommende studentereksamen er skolen i den situation, at samtlige studerende, der ønsker det, kan bruge skolens edb-anlæg, når de skal løse de skriftlige opgaver til studentereksamen.

Dermed er Ribe Katedralskole et af de gymnasier, der er bedst »udrustet« med pc'ere.

- Dels har vi selv en omfattende edb-park, og dels klarer vi de manglende maskiner ved at låne os frem, fortæller rektor Bent Karsdal og ledende inspektør, Annette Vind. I alt 93 af de kommende studenter har givet udtryk for, at de gerne vil bruge edb ved den lejlighed. Skolen har i øvrigt 28 edbmaskiner, der er koblet på internettet og som eleverne kan bruge i det daglige. Det betyder, at eleverne kan hente alle de relevante oplysninger, der ligger på internettet hjem til eget studiebrug.

**RIPENSER-BLADET****Redaktion**

Gregers Jæger, ansv. Hoffgårdsvej 7, 97 32 27 00  
 6950 Ringkøbing fax 97 32 27 00

**Indmeldelser**

Poul Noer, Nordkildevej 15 48 39 14 43

3230 Græsted

**Kasserer**

Kirsten Grünfeld, Rønne Allé 15A 48 17 63 08  
 3450 Allerød - giro 1 06 66 76

*Eftertryk af artikler kun efter aftale med redaktionen.*

*Adresseændringer og reklamationer over ikke modtaget blad meddeles til det postomdelingshus, hvorunder man hører. Ved flytning opgives både gammel og ny adresse samt alle cifre i medlemsnummer, der står på bagsiden af bladet.*

*Ripenser-bladet udkommer 4 gange årligt og udgives af Ripenser-Samfundet, en forening af tidligere elever fra Ribe Katedralskole samt for skolens nuværende og tidligere lærere.*



# Hotel Dagmar

ANNO 1581

TORVET . DK 6760 RIBE

TELEFON 75 42 00 33



Saltgade 10-14

6760 Ribe

Tlf. 75 42 13 33

### **Antikvarisk Samling installerer tv-overvågning for at kunne præsentere sølvsamling på Quedens Gaard**

Sikkerheden skal øges på museet Quedens Gaard i Ribe, hvor man hidtil ikke har kunnet vise mange mindre genstande frem for publikum af frygt for tyveri.

- Det bliver der nu rådet bod på, idet vi på museet skal have etableret tv-overvågning, siger antikvar Stig Jensen fra museet.

- Når sikkerheden er øget gennem tv-overvågningen, så kan vi blandt andet gøre meget mere ud af at præsentere vores store sølvsamling på Quedens Gaard, end vi hidtil har været i stand til. - Mange af vores spændende ting har været gemt lidt af vejen, men det bliver der nu ændret på.

Men i det hele taget er det planen, at Den antikvariske Samling fremover vil satse mere på Quedens Gaard, og det er meningen, at facaden på den gamle, middelalderlige købmandsgård skal gøres pænere end i dag.

Ved Quedens Gaard ned mod åen er der i øvrigt skabt en imponerende rosenhave, og den er nu blevet medtaget i en guide over historiske haver i Danmark.

- Vi glæder os til at kunne vise rosenhaven frem for såvel Ripenserne som de mange turister, siger antikvar Stig Jensen.

Af generalforsamlingen i Den antikvariske Samling fremgik det i øvrigt, at museerne under Samlingen sidste år for første gang blev besøgt af over 100.000 gæster.

### **Byferien giver omsætning**

Med Ribe Byferies komme er turistsæsonen udvidet, påpeger restauratør.

Ribe Byferie har snart eksisteret i to år, og der er ingen tvivl om, at byferien har været med til at sætte sit præg på turistlivet i Ribe.

Ikke alene er antallet af fliedags-turister steget, men det har også givet en øget omsætning i detailhandelen og i restauranterne.

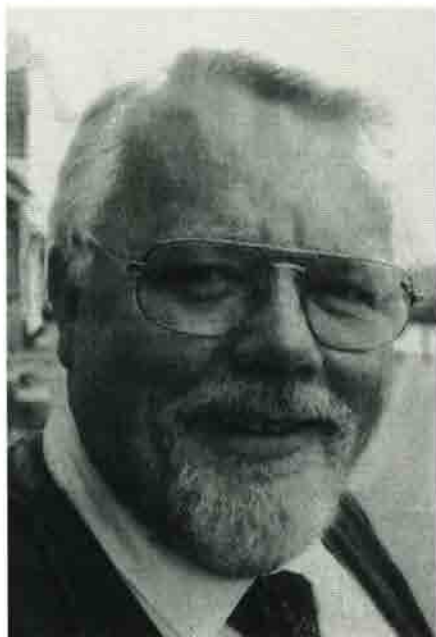

*Restauratør Folmer Hausted, Sælhunden.*

- Der er ingen tvivl om, at Ribe Byferie har haft en gunstig virkning i hvert tilfælde for os. Hvor meget, det har betydet i omsætningsstigning, kan jeg ikke sætte tal på, men givet er det, at sæsonen er blevet forlænget, fortæller restauratør Folmer Hausted, Sælhunden.

- Tidligere var det sådan, at vi havde et slip fra den egentlige sommersæson sluttede på omkring halvanden måned til, at vi skulle forberede julesæsonen, men efterhånden er dette slip væk og det hele glider ud i et, siger Folmer Hausted og tilføjer:

- Det skyldes givetvis for en stor dels vedkommende byferien og gæsterne her fra.

- Vi har stadig en lidt stille periode fra midten af januar til midten af marts, men også i dette tidsrum er der i år dukket flere turister op, og det kunne også skyldes Ribe Byferie, siger Folmer Hausted.



*Den antikvariske Samling udgiver By, Marsk og Geest i samarbejde med Ribe Lokalkarkiv. Fra præsentationen af det nye skrift ses fra venstre Søren Mulvad, Jakob Kieffer-Olsen, Susanne Benthien, Kjeld Thamdrup og Mogens Jacobsen.*

### **Nyt forlag er stiftet i Ribe**

Testamentarisk gave bag Liljebjerget, der udgiver By, Marsk og Geest.

Et nyt og ændret nummer af skriftet By, Marsk og Geest blev mandag præsenteret på museet Ribes Vikinger.

Bladet er udgivet af Liljebjerget, der er navnet på Den antikvariske Samlings nye forlag.

Forlaget er oprettet til minde om og med testamentariske midler fra Ellen og Christian Almhede, Ribe.

Christian Almhede var medlem af museets bestyrelse fra 1977 og frem til 1995. Fra 1981 var han formand for museet, hvor han udførte et enestaende og engageret arbejde.

By, Marsk og Geest erstatter Mark og Montre, og bladet har et mere bredt indhold.

Der er desuden tale om et nyt layout.

*Tak til Jydske Vestkysten og Ribe Ugeavis.*

**Valdemar  
sejr**  
**MUSIK & PUB  
CAFE**  
Sct. Nicolaj Gade 6  
6760 Ribe  
Tlf. 75 42 42 03

## »Den bogelyse uge igen«

I sidste nr. af Ripenserbladet var der en lille konkurrence. Man skulle finde ud af, hvem den kære rektor var, som Hemming Hartmann Petersen beskrev fra sin skoletid.

Ikke mange har reageret, men det var måske fordi opgaven var for svær?

Rektoren var: Rektor Willumsen, der var rektor ved skolen i 27 år fra 1920 til 1947.

Den heldige vinder blev Flemming Arenttorp, Nørregade 19, Brørup, som bl.a. skrev følgende om Rektor Willumsen:

Kære hr. redaktør! Som udbedt, hermed skriftligt: Det drejer sig om den kære rektor Willumsen, som i 21 år var medlem af byrådet, heraf fra 1939-1946 som borgme-

ster. Vi havde i min klasse 1946-1949 aldrig Willumsen som lærer, men læser i beskrivelsen, at han var en dygtig matematiklærer. Ovenikøbet ydermere så dygtig, at han antog Heide Petersen, der var samtidig med professor Hakon Lund (Kemi, Aarhus U.) og Piet Hein - alle 3 dygtige matematikere - var blevet magistre samtidigt.

Vor årgang husker bedst en enkelt morgen i aulaen, rektor Willumsen »iklædt« 1 sort og 1 brun sko.

*Venlig hilsen  
Flemming Arenttorp*

Flemming Arenttorp vil få tilsendt en flaske Katedralskole vin fra Parmo.



Rektor Aage Willumsen taler i skolegården ved skolens 800 års jubilæum i 1945.

# Kulturnat i Ribe

## søndag den 12. oktober 1997

### fra kl. 19.00-00.19

Emnerne var mange: Kl. 19 begyndte med kongemordet i Ribe fra år 1137, hvor kong Erik Emun blev dolket af Sorte Plog. Det blev vist med et meget kort skuespil i fakelskær og med middelaldermusik.

Kl. 19.19 blev kong Erik Emuns lig båret gennem Ribe til Sct. Catharinæ Plads, et meget flot ligtog.

Derefter var der rettergang.

Hele Ribe by var mørkelagt, det eneste lys, der var, var fakler, stearinlys, fyrfadslys, og vi havde lommelygter med.

Overalt i Ribe foregik der et eller andet: Heksejagt gennem byen efter Maren Spliid. Vægterne gik rundt og sang. Den gamle arrest og fangegården var oplyst af fakler, i arresten gik man gennem uhyggelige celler.

Rundt i byen mødtes man på de forskellige kroer, spisesteder og værtshuse, ja selv et bordel var der.

Ikke alt var uhyggeligt.

Der var aftengudstjeneste i Domkirken kun oplyst af levende lys – en tur i tårnet kunne man også komme i mørke.

Der var loftsvandring over Sct. Catharinæ Kirke, hvad der meget sjældent er lejlighed til at opleve. Salmesang kunne man også høre i kirken.

Kl. 21.59 var der koncert i Domkirken. Jazztrompetisten Valdemar Rasmussen spillede, og et fantastisk orgelværk blev opført, så kirken var lige ved at lette, »Volumina« af Ligeti.

På Vikingemuseet var alle aktiviteter i gang, på langbordene blafrede lysene, under loftet hang flagermusene, og der var tiggere, lommetyve og messende munke,

og man kunne købe forskellige ting og også forskelligt mad:

- Klipfisk med sennepssovs
- Nøgleben
- Bloody Mary
- Djævlebøf.

Det var en virkelig spændende aften, og der var gjort et meget stort arbejde med virkelig mange frivillige, der var udklædte. Byen var spærret for trafik, og alt var mørkt; selv husene var kun oplyst af stearinlys.

Til næste år skal vi være med igen. Aftenen sluttede med, at kirkeklokkerne fra Domkirken ringede; det er sjældent at høre ved midnatstide. Slutteligen spillede Valdemar Rasmussen vægterverset oppe fra tårnet.

*Elsbet Jøger*



# Nye adresser

- S. 57 Bente Ploug (Bjersing)  
Dr. Margrethes Vej 2. 1.,  
4000 Roskilde
- S.60 Bjørn Lund c/o Mot Larsen,  
Odshøjvej 38, 1.tv., 8800 Viborg
- S.61 Hanne Ishøj  
Via Pompeo 799, No 94, 5.,  
Rom, Italien
- S.71 Marianne Bruun Okholm  
Vardevej 42, Jedsted Mark,  
6760 Ribe
- S.73 Truels Nørholm Truelsen  
Gl. Bedervej 5, 8320 Mårslet
- S 74 Vibeke Lundblad Thomsen  
Pilegårdsvej 100 B. Kolt,  
8361 Hasselager
- S.75 Jens Chr. Jensen  
Nyvej 18, 6660 Lintrup
- S.75 Knud Helge Nielsen  
Præstelodden 13, 8330 Beder
- S.77 Torben Schultz-Lebahn  
Ottrupgård 17, 9520 Skørping
- S 78 Allan Møller  
Viekær 2, Trørød, 2950 Vedbæk
- S.81 Helle Laugesen  
Skovbrynet 5, 8800 Viborg
- S.82 Lene Øvlisen Brun  
Vestparken 62, 9550 Mariager
- S.89 Anna Vind  
Viktoriagade 11, 4. th.  
1655 København V
- S.89 Tove H. Andersen  
Hjejevej 44, st., 8600 Silkeborg
- S. 91 Palle Mullesgaard Pedersen  
Bogensevej 25, 2., 4700 Næstved
- S. 92 Kristina Andersen  
Tangevej 36 1.tv., 6760 Ribe
- S.92 Lars Adsersen Stenger  
Mellemdammen 20. 2., 6760 Ribe
- S.92 Jane Susanne Andersen  
Svendborgvej 50, Ollerup,  
5762 Vester Skerninge
- S.92 Frank Jørgensen  
Sportsvej 12, 1.tv., 6705 Esbjerg Ø
- S.92 Klaus Anton Lundgaard  
Østerbro 69, st.tv., 9000 Ålborg
- S.92 Louise Mønsted  
Vendersgade 7. 2.th., 8800 Viborg
- S.93 Kirsten Jessen Poulsen  
Haderslevvej 27, 1.tv., 6000 Kolding
- S.93 Allan Lundgaard  
Peder Skrams Gade 52 B, 3.tv.,  
8200 Århus N
- S.94 Anette Rueløkke  
Adelgade 10.1., 6000 Kolding
- S.95 Berit Duus  
Broager 8, Ø. Vedsted. 6760 Ribe
- S.95 Jesper Glistrup  
Skt. Peders Stræde 23, 2.tv.,  
1453 København K
- S.95 Trine Lynddahl  
Vejgard Bymidte 75. st., 9000 Ålborg
- S.95 Mette Madsen  
Birkekrattet 1. st., 6705 Esbjerg Ø
- S.95 Kristian Nørr Olsen  
P. P. Ørums Gade 16,1.tv.,  
8000 Århus C
- S.95 Camilla Heibøll Tjellesen  
Paradisgade 12. 2., 8000 Århus C
- S. 95 Jakob Nyborg, Hestehaven 104,  
Hjallese, 5260 Odense S
- S.95 Gregers Lehrmann Bruun  
Snogebæksvej 23, 1., 8210 Århus V
- S.95 Michael Andreasen  
Skovvej 20. 1., 6400 Sønderborg
- S.95 Martin Clausen  
Dronningens Tværgade 3. 1.,  
9400 Nørresundby
- S.95 Anja Klausen  
Gråbrødregade 17 C, 1.tv., 6760 Ribe
- S.95 Lene Hougaard Pedersen  
H. C. Hansens Vej 11,  
9210 Ålborg SØ
- S.95 Michael Andreasen  
Skovvej 20, lejl.140, 6400 Sønderborg
- S.96 Tina Kjærgaard Jensen  
57, Rue Donissan  
33000 Bordeaux, Frankrig
- S 96 Kristian Juhl Kjems (Jacobsen)  
Kollegiebakken 9. st., 2800 Lyngby
- S.96 Anna Johanne Sünksen  
Skovvej 20. 1., 6400 Sønderborg

- S.96 Heidi Laurrup Andersen  
Toftlundvej 64, Hømlund, 6760 Ribe
- S.96 Mads Eg Løkkegård  
Lollandsgade 18, 1., 8000 Århus C
- S.96 Niels Ebsen Boldt  
Arnesvej 24. st.tv., 2700 Brønshøj
- S.96 Sandra Høegh  
Gaden 11 6760 Ribe
- S.96 Torben L. Madsen  
Arnesvej 24, 2700 Brønshøj
- S.96 Jep Seeberg  
Bredeslippe 9, 6760 Ribe
- S.96 Henrik Stub  
Jupitervej 2, 8270 Højbjerg
- S.97 Pia Holst  
Randersvej 41. 1., 8200 Århus N
- S.97 Anita Fogh Pedersen  
Skejby Vænge 135 B, 8200 Århus N
- S.97 Rikke Holmgaard Pedersen  
Godthåbsparken 14. 1.th.,  
6740 Bramming
- S.97 Louise Bruun Okholm  
c/o E. M. Bruun, Vardevej 42  
Jedsted Mark, 6760 Ribe
- S.97 Niels Stenbæk  
Mejlgade 85. 1., 8000 Århus C
- S.97 Steffen Skovsgaard Strunge  
Kildeparken 81, 6740 Bramming
- S.97 Gert Kruchov Sønderby  
Tagensvej 96. 5.,  
2200 København N
- S.97 Trine Sørensen  
Nordborggade 26, 5., 8000 Århus C

NYE MEDLEMMER

- S.33 Kjeld Anker Kabel  
Rudersdalsvej 120. 2.th. Øverød,  
2840 Holte
- S.62 Else Hornhaber Lind  
Ved Krotoften 1, Nordby, 6720 Fanø
- S.62 Niels Biering  
Unido, P.O.box 31966,  
Lusaka, Zambia
- S.88 Birgitte Christiane Kjærsgaard  
Provst Balles Vej 4. 2.th.,  
8200 Århus N

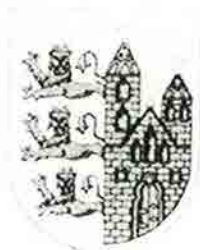

Alle i Ripenser-Samfundet  
ønskes  
et rigtigt godt nytår

Med venlig hilsen

RIBE KOMMUNE



# Studenter 1977x



*Bagerste række f.v.: Annette Bruun, Solveig F. Erichsen, Lars L. Andersen, Carl-Johan Bendorff, Thorkild Larsen, Henri Rix.*

*Miderste række f.v.: Henrik Mørch Inga Terkelsen, Karin Jensen, Helene Terkelsen, Gitte Clausen, Bo B. Jacobsen Forreste række f.v.: Lone Skriver, Poul R. Reimer.*

Henri Rix, Varde, har sendt dette billede til redaktionen.

# Grundlagt 1848



**AKTIESELSKABET RIBE JERNINDUSTRI**

# RIPENSER-BLADET



MEDLEMSBLAD FOR RIPENSER-SAMFUNDET  
SIDEN 1916

14. bind

April 1998

Nr. 2

## RIPENSER-SAMFUNDETS **JUBILAR** SERVICE **1998**

TRANSLOKATION OG JUBILARRECEPTION PÅ RIBE KATEDRALSKOLE 19. JUNI 1998 KL. 10



*Studenter 1938.*

# Praktiske oplysninger

**Ripenser-Samfundets medlemmer er mærket med \* i Jubilar-Service.**

Hermed tak til alle kontaktpersoner og andre, der har hjulpet os med adresseforskningen. Uden jeres hjælp kunne Jubilar Service ikke udarbejdes. Trods megen omhu både ved skrivning og korrekturlæsning kan fejl og mangler ikke helt undgås. Rettelser bedes sendes til Johs. Jensen, Virumvej 108 B, 2830 Virum, telefon 42 85 40 70.

**Kontaktpersoner.** Jubilarer, der ønsker at overvære translokationen og deltage i eventuelle sammenkomster med deres klassekammerater kan henvende sig til holdets kontaktperson.

**Jubilartalere.** Det er blevet skik, at en jubilar eller to (helst ikke flere!) holder en *kort* tale ved translokationen. Eventuelle talere bedes, senest et par dage før translokationen, kontakte rektor Bent Karsdal, telefon 75 42 02 66.

**Receptionen,** som Ripenser-Samfundet arrangerer for jubilarerne, Katedralskolens nuværende og tidligere lærere og årets studenter, finder sted umiddelbart efter translokationen i den ombyggede Rundgang, som skolen velvilligt stiller til vor rådighed.

**Pladsreservation** til receptionen. Rundgangen er blevet større, men ikke stor nok til, at der kan skaffes siddeplads til alle. Vi har en reservationsordning for de ældste årgange, d.v.s. 75-50 års jubilarer. Reservation kan aftales senest den 16. juni med Gregers Jæger, Hoffgårdsvej 7, 6950 Ringkøbing, tlf. 97 32 35 47.

**Overnatningsmuligheder.** Hotel Dagmar er fortsat byens hotel. Weis Stue, Den Gamle Arresten, Bachhaus og Jegerstuen disponerer over et mindre antal værelser. Herudover kan der henvises til Vandrerhjemmet på Hovedengen og Hotel Gredstedbro 8 km nord for Ribe. På Damvej er der fornylig blevet bygget en række huse til udlejning til feriegæster i Ribe. De udlejes ved henvendelse til tlf. 75 41 14 07. Det er endelig muligt at blive privat indkvarteret i Ribe og omegn. Oplysninger fås hos Ribe Turistbureau, Torvet 3, 6760 Ribe, tlf. 75 42 15 00.

**Gave til understøttelsesfonden.** Ripenser Samfundet bringer hvert år en hilsen og tak til skolen i form af en pengegave til en nydimitteret student. Gaven ydes af foreningens understøttelsesfond og er i år blevet hævet til 5000 kr. Alle jubilarer kan betænke fonden med et beløb – stort eller lille – som sendes på Gironummer 1 06 66 76, mærket »Jubilæumsfonden« til kassereren Kirsten Grünfeld, Rønne Allé 15 A, 3450 Allerød.

**Skolebilleder.** Et billedarkiv er under opbygning. Skal Ripenser Bladet bringe billedstof fra skolen, må vi bede tidligere elever om at se i skuffer og gemmer efter gamle billeder, som vi kan få til vort arkiv eller låne til kopiering. Sammen med billederne vil vi gerne have navne på de afbildede og oplysning om, hvornår billederne er taget. Billedmateriale sendes til Dorte Lund, Høsterkøvej 38, 2970 Hørsholm, telefon 42 81 46 17.

# Ribe Katedralskoles Translokation 1998

finder i år sted

**FREDAG DEN 19. JUNI KL. 10**

i skolegården. Kun i tilfælde af regnvejr flyttes højtideligheden indendørs, d.v.s. ind i Domkirken. Skulle vejret være køligt og blæsende, men tørt, foregår translokationen i skolegården. Det må anbefales de kuldskeære ikke at være for sommerligt klædt. Translokationen varer ca. 2 timer.

Som tidligere stiller skolen også i år Rundgangen til rådighed for Ripenser-Samfundets jubilarreception, der finder sted umiddelbart efter translokationen.

Til receptionen indbydes herved

- alle årets jubilarer,
- tidligere og nuværende lærere og ansatte ved skolen
- og de nydimitterede studenter.

*Ripensersamfundet*



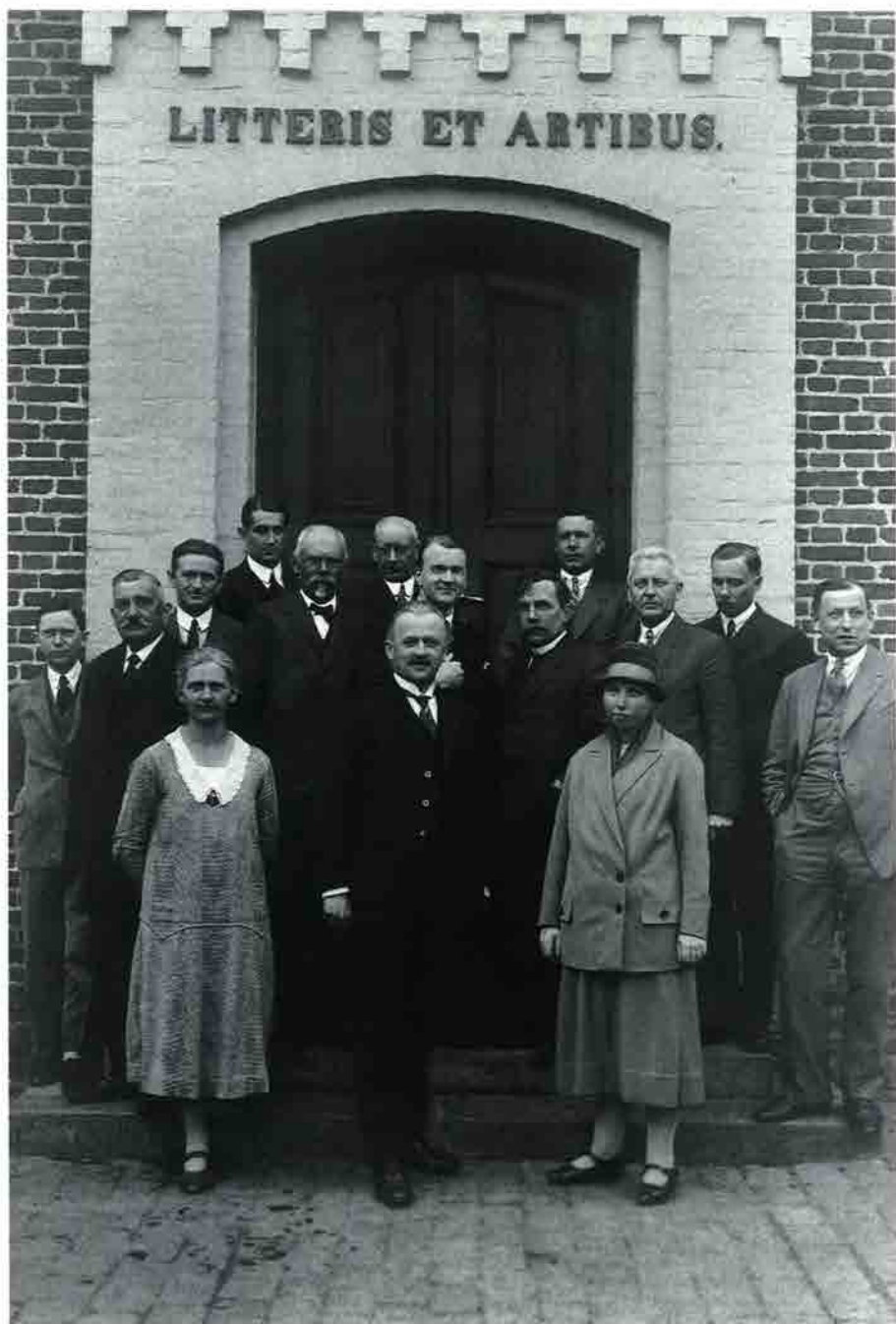

*Lærerkollegiet 1928.*

## 75-års jubilæum

### Realister 1923

1. Theodor Christensen  
Skt. Clemens Gade 7  
6760 Ribe..... 7542 1051
2. Ella Helene Rosendahl  
Byagervej 19  
6830 Nr Nebel ..... 7528 8561

Elsa Klingenberg (f. Andersen), Elisabeth Billund (f. Hjort), Astrid Dau, Aage Gravesen, Inger Pedersen (f. Hansen), Jens Peter E. Hansen, Gerda Catharina Kjelstrup (f. Hansen), Knud Oluf Heiberg, Lilly A. M. Larsen, Ellen Møller Jensen (f. Quedens), Kaj Jensen, Andreas Jespersen, Einar Lind, Aage Manich, Erik C. Møller, Haakon Norrild, Hermann Nønnecke, Poul Okholm, Ralf Thorslund og Elinor W. Rasmussen (f. Tønnesen) er afgået ved døden.

## 70-års jubilæum

### Studenter 1928

1. \* Gete Rüdinger (f. Herschend)  
Høyrups Allé 1  
2900 Hellerup..... 3962 7029
2. \* H.A. Ib Pedersen  
Generalmajor  
Marielystvej 3  
6100 Haderslev..... 7452 7182
3. Nina Skov (f. Fogh-Nielsen)  
Tandlæge  
Hestetangsvej 40 A  
3520 Farum..... 4295 5485

Laura Marie Øvre (f. Andersen), Peter Fenger, Thiel Grosbøl, Ebba Jespersen (f.

Grue), Hanne Levin Lillelund (f. Hansen), Olaf Konradi, Ejler Larsen, Aksel Lassen, Kornelius Lauridsen, Svend P. Christensen, Christian Fisker, Verner B. Leide og Kristian Winding Pedersen er afgået ved døden.

Kontaktperson: H.A.Ib Pedersen (2)

### Realister 1928

1. Dagny Aakjær Ravn (f. Damsgård)  
Gillesager 4, 3.th.  
2650 Hvidovre..... 4342 1071
2. \* Inga Kromann Hansen  
(f. Frederiksen)  
Hans Jacobsvej 57  
6760 Ribe..... 7541 0628
3. \* Inger Andresen (f. Jacobsen)  
Ramshered 44  
6200 Åbenrå ..... 7462 2069
4. \* Harald Lambertsen  
Pantefoged  
Nørregade 26 D  
7200 Grindsted..... 7532 2843
5. \* Dorthea Juhl Jepsen (f. Lassen)  
Fåborgvej 139  
6753 Ågerbæk..... 7519 6079
6. Bent Nors  
Bankbestyrer  
Fritz Sybergs Vej 10  
8270 Højbjerg ..... 8627 0668
7. Poul Strøbech  
Vej 13, nr 1 A, Vig Lyng  
4560 Vig..... 5931 6161

Louise Andrea Johansen, Anna Blom Nielsen (f. Blom), Edith Duelund (f. Clemmensen), Agner C.S. Hansen, Kirsten Bojsen (f. Hygum), Harald Skov Lassen, Ruth Vibæk

(f. Lindrup), Jens Lund, Gustav Mahler, Tove Micheelsen, Helene Pedersen, Anne Marie Brinch (f. Petersen), Johannes I. Stieper og Elisabeth Tang (f. Tranberg) er afgået ved døden.

Kontaktperson: Harald Lambertsen (4)

## 65-års jubilæum

### Studenter 1933

1. \* Gunner Johnsen  
Borgergade 6 C  
8600 Silkeborg ..... 8681 5775
2. \* Ebbe Thestrup Pedersen  
Brønlunds Allé 18  
2900 Hellerup ..... 3962 7226
3. Christian Siersbæk  
Hygummark 11  
6630 Rødding ..... 7484 5440
4. \* Torkild Teilmann  
Agerbølparken 16  
7323 Give ..... 7573 1948
5. Maja Søndergaard (f. Thude)  
Kløvervangen 31, afdeling Vest  
8541 Skødstrup ..... 8699 1922
6. \* Ingrid Rydahl Larsen (f. Anker)  
Møllehegnet 33, 1  
3630 Jægerspris ..... 4753 1362
7. \* Hans Leth Hansen  
Højgårds Allé 31  
2880 Bagsværd ..... 4498 1151
8. \* Kjeld Kabel  
Rudersdalsvej 120, 2.th.  
2840 Holte ..... 4242 1480

9. Asbjørn Anker-Pedersen  
Sanskevej 3  
2960 Rungsted Kyst ..... 4286 2028
10. \* Henry Brøndum Petersen  
Ege Allé 233  
8600 Silkeborg ..... 8682 4785
11. Ellen Margrethe Westergaard  
Strandmøllevej 11  
6000 Kolding ..... 7552 1519

Einar Balslev, Villy Finnerup, Lorenz Frisken (Lorenzen), Olaf Grue, Karen Riemann (f. Jensen), Niels Christian Lund, Georg Nielsen, Halvor Severinsen og Viggo Tüchsen er afgået ved døden.

Kontaktperson: Ellen M. Westergaard (11)

### Realister 1933

1. \* Helga Frederiksen (f. Hansen)  
Ringgade 27  
6400 Sønderborg ..... 7442 1981
2. Agnes S. Lassen  
Kontorfuldmægtig  
Kamma Rahbeksvej 29  
8230 Åbyhøj ..... 8615 5518
3. Sejer S. Lund  
cand. pharm.  
P.G. Ramms Allé 1  
2820 Gentofte ..... 3187 4179
4. \* Birte Marie Hovard (f. Nielsen)  
Bibliotekar  
Bregnerødgade 5  
2200 København N. .... 3585 4670
5. \* Edith Bottelet (f. Nielsen)  
Mellemdammen 14  
6760 Ribe ..... 7541 0126



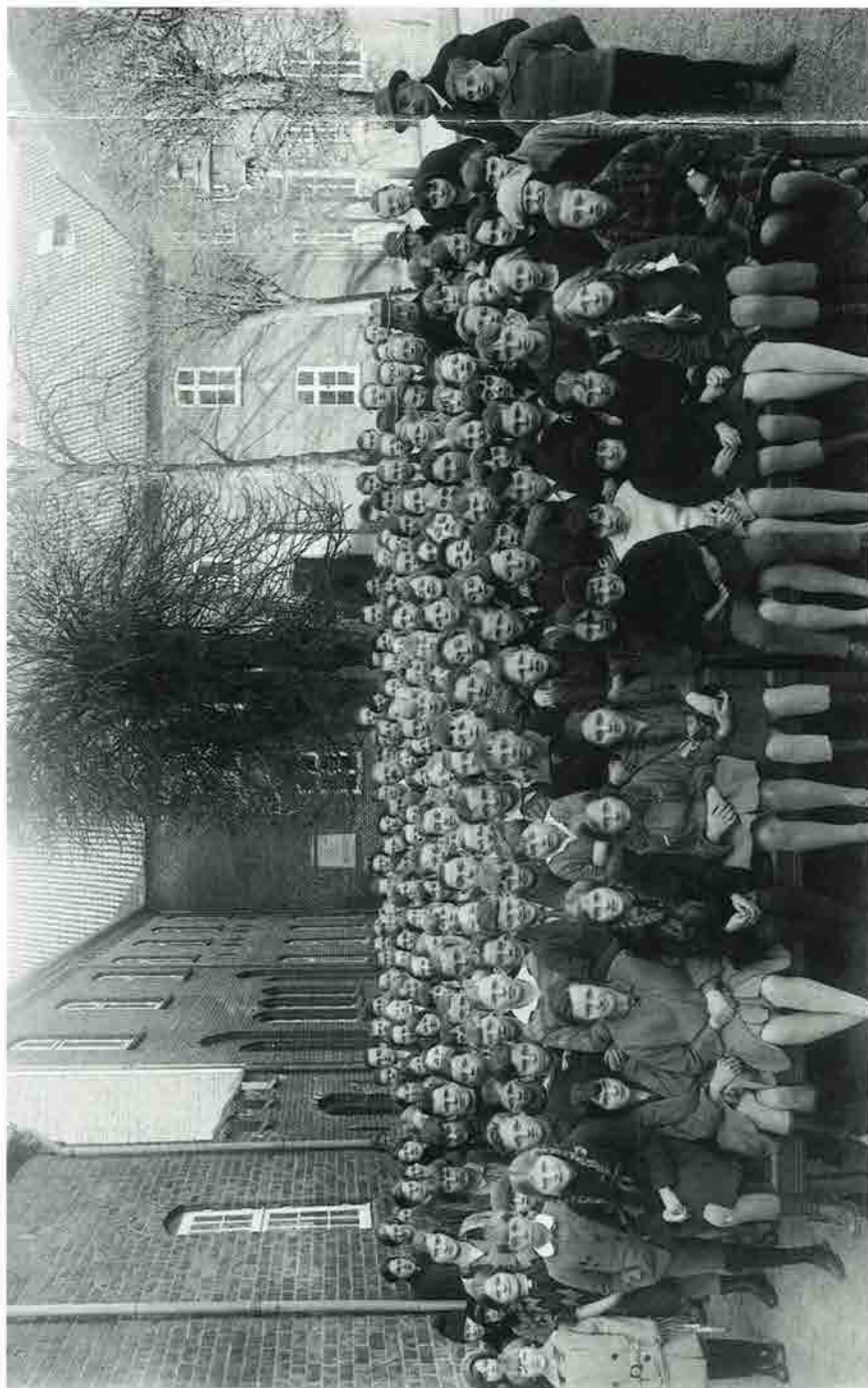

*Skolegården foråret 1928.*



*1.G. 1935-36. Bageste række: Peder Helms, Hans Danielsen, Jørgen Boye Hartmann, Svend Aage Laursen, Aksel Stenderup, Jørgen Thygesen Kristensen, Niels Bruun. Midterste række: Ove Øllgaard, Poul-Erik Christensen, Hartvig Bundesen, Hans Lassen Obling, Niels Bundsgaard, Jens Oksen, Magnus Poulsen. Forreste række: Margrethe Lütken, Birthe Strobec, Emma Elisabeth Nielsen, Dorthea Jensen, Dagmar Gram, Marie Sophie Haar, Edith Stenderup, Elna Knudsen.*

6. \* Arne Olsen  
Revisor  
Rosenvænget 38  
6800 Varde ..... 7522 2052
7. \* Ellen Have (f. Petersen)  
Tangevej 18  
6760 Ribe..... 7542 0273
8. \* Johanne Thun (f. Poulsen)  
Præstegade 3a  
6760 Ribe..... 7542 0183
9. \* Helmuth Vilsøe  
Fængselsoverassistent  
Sprotoften 48, st.th.  
5800 Nyborg..... 6531 2046

Poul Andersen, Niels L. Christensen, Carl Petermann, Else Lundme (f. Tornel) og Elin Østbirk er afgået ved døden.

Kontaktperson: Ellen Have (7)

## 60-års jubilæum

### Studenter 1938

1. \* Marie Sofie Haar  
Organist  
Stenkrogen 1  
2800 Lyngby ..... 4498 0964
2. \* Margrethe Lütken  
Lektor  
Vinkelvej 7  
6880 Tarm..... 9737 1279
3. \* Emma Elisabeth Abramczyk  
(f. Nielsen)  
Langemarksvej 16  
2860 Søborg ..... 3167 8216
4. \* Niels V. Bundsgaard  
Læge  
Goldschmidtsvænget 7  
5230 Odense M. .... 6613 8660

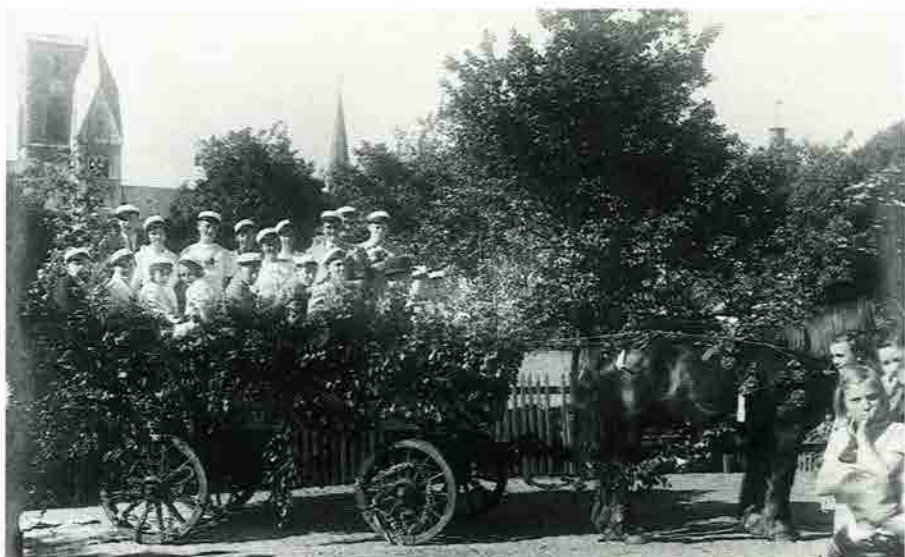

*Studenterholdet 1938. Bagest fra venstre: Poul Erik, Edith, Birthe, Niels, Emma, Elisabeth, Jørgen, Ove, Jens Oksen. Forrest fra venstre: Helms, Elna, Dagmar, Fie, Niels Bundsgård, Aksel Bay, chaufføren, Obling (eller Mogens), Margrethe.*

5. Peder G. Helms  
Solvej 6 A  
8700 Horsens ..... 7562 3618

6. \* Dorthe Petersen (f. Jensen)  
Studielektor  
Wessels Allé 12  
6700 Esbjerg ..... 7512 4738

7. Karoline Henriksen (f. Knudsen)  
Teglværksgade 2 F, 1  
5500 Middelfart ..... 6441 6771

8. \* Jens Oksen  
Elmevej 16  
6780 Skærbæk ..... 7475 1305

9. \* Edith Reske-Nielsen (f. Stenderup)  
Jønhøjvej 4  
8230 Åbyhøj ..... 8615 8857

10. \* Aksel Stenderup  
Saralystvej 15  
8270 Højbjerg ..... 8627 1394

11. \* Birthe Lindegaard (f. Strøbech)  
Bredbjerggyde 2  
5462 Morud ..... 6596 4280

Niels Mandrup Bruun, Poul-Erik Christensen, Dagmar Enevoldsen (f. Gram), Erik Bay, Jørgen Thygesen Kristensen, Hans Obling, Magnus Poulsen og Ove Øllgaard er afgået ved døden.

Kontaktperson: Jens Oksen (8)

## Realister 1938

1. \* Anna Jørgensen (f. Appel)  
Gammel Tingvej 29  
9600 Års ..... 9862 1856

2. Elisabeth Finsen  
Thingholsbraut 35  
Kopavagur  
Island



III.G, 1942-43. Adjunkt Lund i midten.

3. \* Sven Aage Hadvig  
Hans Merchelsvej 9  
2830 Virum ..... 4585 1957
4. \* Egon W. Madsen  
12 Longwood Ave, Newstead  
Tasmania 7250  
Australien
5. \* Bodil Børgesen (f. Nielsen)  
Klostergade 3  
6760 Ribe ..... 7542 0525
6. \* Grethe Larsen (f. Pedersen)  
Hans Jacobs Vej 53  
6760 Ribe ..... 7541 0581
7. \* Ruth Irene Petersen (f. Riekehr)  
Karl Gjellerups Allé 10  
2860 Søborg ..... 3956 4921
8. Poul Suadicani  
Eriksholmsvej 22  
2720 Vanløse ..... 3871 0142

Bodil Jensen ( Høy Hansen), Henry Hjort,  
Poul Victor Jørgensen, Cecilie Keller, Eva  
Kjellerup, Gerda Katrine Nielsen, Karen  
Madsen (f. Olesen), Anna M. Simmelback

(f. Rasmussen), Johannes Skøtt og Grethe  
S. Valeur er afgået ved døden.

Kontaktperson: Bodil Børgesen (5)

## 55-års jubilæum

### Studerter 1943

1. \* Bodil Lyngdahl Jensen (f. Andresen)  
Maglekær 22, 2.th.  
2610 Rødovre ..... 3647 1785
2. Ester Clausen Knudsen (f. Hansen)  
Holmvej 2, Brøns  
6780 Skærbæk ..... 7475 3168
3. \* Aksel Jensen  
Bredeslippe 1  
6760 Ribe ..... 7542 1443
4. Gerda Lerche-Thomsen  
Ewaldsgade 4, 2.  
2200 København NV .... 3135 0915
5. \* Gerhard Heide Petersen  
Vagtvej 31, 6.tv.  
2000 Frederiksberg ..... 3819 0707

6. \* Ellen Stokholm Petersen (f. Simonsen) 2. \* Eva Beier Jensen (f. Beier)  
Abildgårdsvej 2, st.th. Frederiksdalsvej 164  
2830 Virum..... 4585 3339 2830 Virum..... 4585 0652
7. \* Niels Kristian Bruun 3. \* Aase Silberbauer (f. Christensen)  
Malerbakken 28 Øster Vedstedvej 120  
2840 Holte..... 4242 3360 6760 Ribe..... 7542 0421
8. \* Agnete Stage (f. Bundsgaard) 4. \* Ruth Hansen (f. Nordahl Christensen)  
Skolebakken 23, Bisserup Jægersborgallé 7, 2. tv.  
4243 Rude..... 5375 9151 2920 Charlottenlund..... 3963 2081
9. \* Else Holm Klastrup (f. Kastrup) 5. \* Dagmar Petermann (f. Falby)  
Kongensgade 102, st. Haderslevvej 25  
4100 Ringsted..... 5361 2644 6760 Ribe..... 7542 0488
10. Inger Hansen Nielsen (f. Korsgaard) 6. Jytte V. Christiansen (f. Frederiksen)  
Lille Strandvej 14 Asylgade 15  
4241 Vemmelev..... 5838 4140 8660 Skanderborg..... 8652 0917
11. \* Carl Arne Petersen 7. \* Poul Erik Rosted  
Langdalsvej 6 Strandvejen 27, Sejs  
8220 Brabrand..... 8626 0556 8600 Silkeborg..... 8682 1873
12. \* Hans Chr. Rudkjøbing 8. \* Jes Havemose  
Agernevej 17 Mellemdammen 19  
3400 Hillerød..... 4226 4126 6760 Ribe..... 7542 0658
13. \* Palle Stürup 9. \* Per Harboe  
Nordtoften 4, Reerslev 9 Oceania Drive  
2640 Hedehusene..... 4656 2240 4575 Warana Beach, Qld  
Australien

Anna E. Høj Hansen (f. Mallings), Johannes Larsen, Palle Svith og Jens Svendsen er afgået ved døden.

Kontaktperson: Bodil Lyngdahl Jensen (1)

## Realister 1943

1. \* Marie Svendsen (f. Aarhus)  
Lendersallé 7  
6700 Esbjerg..... 7513 3007
2. \* Annalise Skov (f. Mejer)  
Elmegade 40  
6740 Bramming..... 7517 3731
3. \* Otto Karkov  
Ringen 2  
4600 Køge..... 5366 1965

13. \* Ruth Daugaard (f. Peters)  
Dalbygade 61, 1.  
6000 Kolding. .... 7562 6024
14. \* Ingrid Biering-Sørensen (f. Skøtt)  
Kochsvej 4, 3.tv.  
1812 Frederiksberg C ... 3122 4380
15. Else Marie Jørgensen (f. Stephensen)  
Vangallé 8, st.  
9000 Aalborg. .... 9816 8762
16. Birgit Korsgaard (f. Sørensen)  
Aalborgvej 406  
9352 Dybvad. .... 9886 4440

Ketty Larsen (f. Antonsen), Helmer Koed, Edmund Lagoni, Birgit Mogensen, Else Loof Havemose, Inger Rasmussen (f. Nielsen) og Gudrun Jensen (f. Petersen) er afgået ved døden.

Kontaktperson: Jes Havemose (8)

## 50-års jubilæum

### Studenter 1948

4. \* Esther H. Rasmussen (f. Haugaard)  
Højskolelærer  
Bakkevej 13 A  
6630 Rødding ..... 7484 1578
5. Carla Lund-Mikkelsen (f. Haulrich)  
cand. jur.  
Kidingvej 33, Bovrup  
6200 Åbenrå ..... 7468 0352
6. \* Olav C. Lindegaard  
Biskop  
Postbox 295  
6100 Haderslev ..... 7453 4668
7. Carl Chr. Mouritsen  
fhv Dyr læge  
Ny Kongevej 39  
5000 Odense ..... 6612 9229
8. Marie Skov Nygaard  
Bibliotekar  
Rylevej 22  
8600 Silkeborg ..... 8682 2809
9. \* Else E. Jensen (f. Rasmussen)  
Overlærer  
Vestervangen 52  
6715 Esbjerg ..... 7512 5236
10. \* Olaf Deigaard  
Arkitekt  
Kanslergade 7, 4.  
2100 København Ø. .... 3142 4961
11. \* Otto Karkov  
Civilingeniør  
Ring 2  
4600 Køge ..... 5366 1965
12. \* Stig Rosenstand  
fhv Seminarielektor  
Jernbanegade 1  
7790 Thyholm. .... 9787 2747
1. \* Jørgen H. Agerbæk  
Arkitekt  
Badevej 11  
8240 Risskov. .... 8617 6939
2. Jarl H. Amming  
Bogholder  
Klosterparken 34  
2680 Greve Strand ..... 5314 1938
3. Stig Askgaard  
fhv. Seminarielektor  
Lyrens Allé 17  
2270 Kastrup ..... 3252 9210

13. \* Bendiks Skov-Petersen  
Civilingeniør  
Råby Møllevæg 17  
8970 Havndal ..... 8647 3068
14. \* Dycke Sibbersen  
Civilingeniør  
Smedegade 15 A  
5500 Middelfart ..... 6441 6070
15. Flemming Sommerlund  
Civilingeniør  
Tuborgvej 15  
2900 Hellerup ..... 3962 8041
16. Anna Okholm-Hansen (f. Termansen)  
Troldhøj 3  
6510 Gram ..... 7482 1094
17. Aksel Varming  
Civilingeniør  
Røngårdsallé 16  
2700 Brønshøj ..... 4494 8524
5. \* Bent Hagendrup Hansen  
Tulipanvej 21  
4700 Næstved ..... 5572 4396
6. Hans Jørgen Hansen  
Hømvej 2, Høm  
6760 Ribe ..... 7544 1105
7. Niels R. Jensen  
Rolfsgade 164  
6700 Esbjerg ..... 7512 0458
8. Asger P. Jørgensen  
Dronning Dagmarsvej 16  
6760 Ribe ..... 7542 0484
9. \* Marie Houmøller Jørgensen  
Thulevej 72  
6715 Esbjerg N ..... 7515 7653
10. \* Gudrun Andersen (f. Mortensen)  
Postbox 45  
7600 Struer ..... 9785 0255

Kontaktperson: Olav C. Lindegaard (6)

## Realister 1948

1. Anna M. Knudsen (f. Andersen)  
Islandsgade 46  
6700 Esbjerg ..... 7512 0721
2. Lilly Thorsted (f. Andersen)  
Lillegade 37 H  
8500 Grenå ..... 8632 0440
3. \* Rigmor J. Hansen (f. Bak)  
Fjordbakken 24  
7620 Lemvig ..... 9781 1971
4. \* Roy E. Buhl  
11907 Robin Drive, Catharpin  
22018 Virginia  
USA
11. \* Jens S. Nielsen  
Markdannersvej 6 A, St.Andst  
6600 Vejen ..... 7558 8265
12. Britta Söhner (f. Nielsen)  
Dorfstrasse 12  
24888 Steinfeld  
Tyskland ..... 0049 4641 1486
13. \* Svend Erik Nielsen  
Galgebjergvej 47  
6000 Kolding ..... 7553 7552
14. \* Vera Østergaard (f. Nissen)  
Damvej 30  
6760 Ribe ..... 7542 0580
15. \* Egon Sejer Pedersen  
Strandgårdsvej 38  
4000 Roskilde ..... 4635 8813

16. \* Hanne M. Pedersen (f. Poulsen)  
Sønderportsgade 21 C, 1.th.  
6760 Ribe..... 7542 5071
17. Gudrun F. Krabbe (f. Skøtt)  
Engvej 96, 2.tv.  
2791 Dragør..... 3253 2386
18. Inger M. Aagesen (f. Thomsen)  
Bindeledet 9 A  
2880 Bagsværd..... 4444 4044
19. Katrine Lund (f. Vodder)  
Højtoftevej 52  
6700 Esbjerg..... 7512 7467
5. Jørgen Bennedsen  
Læge  
Tesdorffsvej 55  
2000 Frederiksberg..... 3187 4826
6. Finn Frandsen  
Dyrlæge  
Syrenvej 22  
4780 Stege..... 5581 5571
7. \* Hans Carl Neistgaard  
Arkitekt  
Krogpladsen 17, Sønderho  
6720 Fanø..... 7516 4490

Ayo Eg Poulsen, Aase M. Thomsen og Jørgen B. Thygesen er afgået ved døden.

Kontaktperson: Hanne M. Pedersen (16)

## 45-års jubilæum

### Studenter 1953

1. \* Niels E. Grunnet  
Sognepræst  
Lindevej 4  
3060 Espergærde..... 4913 2271
2. \* Bent Rosendal  
Lektor  
Harald Kiddesvej 3  
8230 Åbyhøj..... 8615 5318
3. \* Jens Vind  
Lektor  
Bordingsvej 9  
6760 Ribe..... 7542 1367
4. \* Asger Kromann Bak  
Apoteker  
Skræddermarken 37, Sønderho  
6720 Fanø..... 7516 4271
8. \* Thomas Kallesen  
Dyrlæge  
Nordbækvej 45  
4100 Ringsted..... 5362 5477
9. Henry Karstoft  
Overlæge  
Ståhøjgårdsvej 6  
8230 Åbyhøj..... 8615 5644
10. \* Preben Pedersen  
Civilingeniør  
Skovlytoften 19  
2840 Holte
11. Knud Rechnagel  
Provisor  
Strandvejen 13  
3700 Rønne..... 5695 2397
12. \* Margrethe Caspersen, (f. Skjødt)  
Lærer  
Kløvervej 32  
5750 Ringe..... 6262 2268
13. \* Finn Andersen  
Lærer  
Lyngdal 31  
8680 Ry..... 8689 8163





*Studenterne 1953. Bageste række: Jørgen Bennedsen, Knud Rechnagel, Niels E.Grunnet, Hans Carl Neistgaard, Jens Vind, Svend Aage Andersen, Finn Andersen, Bent Mogensen. Midterste række: Birgit Fischer Jensen, Asger K.Bak, Finn Frandsen, Thomas Kalllesen, Reimer Zerlang, Henry Karstoft, Preben Pedersen, Ole Ravn Klausen, Peder Bjerrum, Bent Hansen, Else Merete Ulfbeck-Petersen. Forreste række: Margrethe Skjødt, Inger Larsen, Dorte Friis Jespersen, Gerda Nielsen, rektor Jørgensen, Anna Marie Jensen-Holm, Bibbi Nielsen, Birgit Kjær, Lis Thygesen Kristensen.*

- |  |  |
|--|--|
| <p>14. * Svend Aage Andersen<br/>Overtandlæge<br/>Brønshjergvej 4<br/>7120 Vejle Ø ..... 7581 6933</p> | <p>18. * Anne Marie Hvid (f. Jensen-Holm)<br/>Lærer<br/>Kayerødsgade 7<br/>9000 Aalborg ..... 9814 1797</p>          |
| <p>15. * Peder Bjerrum<br/>Afdelingsleder<br/>Bjerrumvej 6<br/>6760 Ribe ..... 7542 1463</p>           | <p>19. * Dorte Lund (f. Friis Jespersen)<br/>Reklametegner<br/>Høsterkøbvej 38<br/>2970 Hørsholm ..... 4281 4617</p> |
| <p>16. Bent C. Hansen<br/>Overlærer<br/>Rypevej 11<br/>9970 Strandby ..... 9848 1138</p>               | <p>20. * Birgit Christensen (f. Kjær)<br/>Bibliotekar<br/>Valbyvej 5<br/>8000 Århus C ..... 8614 4811</p>            |
| <p>17. * Birgit Fischer Jensen<br/>Lærer<br/>Ved Stampedammen 29<br/>2970 Hørsholm ..... 4586 5251</p> | <p>21. * Ole Ravn Klausen<br/>Dyrlæge<br/>Kildevang 13<br/>6000 Kolding ..... 7552 2333</p>                          |

22. Inger Lassen (f. Larsen)  
Lærer  
Nordre Strandvej 123 E  
3150 Hellebæk ..... 4970 8191
23. \* Bibbi Dokkedal Petersen (f. Nielsen)  
Korrespondent  
Bjørnkærvej 9  
8471 Sabro ..... 8694 8225
24. Gerda Herbøl (f. Nielsen)  
Lærer  
Teglgårdsvej 850  
3050 Humlebæk ..... 4919 1315
25. Else Merete Kessing (f. Ulfbeck)  
Fysioterapeut  
Folehaven 34  
2500 Valby ..... 3617 3897
5. Jørn Evald  
Bankfuldmægtig  
Brobjerg Parkvej 20  
8250 Egå ..... 8622 9819
6. Mary Holm (f. Jacobsen)  
Lærer  
Muldbjerg Byvej 4  
6971 Spjald ..... 9734 8123
7. Britta Iversholt (f. Krogsholt Knudsen)  
Dæckerslundsvej 173  
5000 Odense ..... 6613 7250
8. \* Kirsten Jepsen (f. Mathiesen)  
Advokatsekretær  
Østerfener 12  
6760 Ribe ..... 7542 2545
9. \* Jørgen Jørgensen  
Ingeniør  
Avdela 4, 55131 Kalamarie  
Thessaloniki  
Grækenland

Lis Ericson (f. Thygesen Kristensen) og  
Johan Reimer Zerlang er afgået ved døden.

Kontaktperson: Birgit Christensen (20)

## Realister 1953

1. Kent Andersen  
Ingeniør  
Dyrehegnet 24, Bredballe  
7120 Vejle Ø ..... 7581 5868
2. \* Frede Bonnemann  
Murer  
Martinus Rasmussens Gade 8  
5800 Nyborg ..... 6530 3722
3. \* Gurli Brink (f. Beier)  
Kontorassistent  
Vardevej 7  
6760 Ribe ..... 7542 1376
4. \* Nis Eskildsen  
Skoleinspektør  
Øster Allé 14, Strandhuse  
6000 Kolding ..... 7552 1164
10. \* Thorkild Kristiansen  
Lektor  
Glentevej 16  
7100 Vejle ..... 7582 6419
11. \* Aase Lundgaard  
Lærer  
Vestervang 4  
6862 Tistrup ..... 7529 9276
12. Astrid G. Møller (f. Noer-Nielsen)  
Færgevej 87, Årøsumd  
6100 Haderslev ..... 7458 5857
13. \* Bent Nicolaisen  
Lærer  
Møllegårdsparken 2  
8355 Solbjerg ..... 8692 7843

14. \* Anna Braagaard Nielsen  
Overlærer  
Hegelundsvej 3 A  
6760 Ribe. . . . . 7542 2137
15. \* Ella Pedersen (f. Jensen)  
Bygaden 84, Endrup  
6740 Bramming . . . . . 7519 1007
16. Anna Blak Pedersen (f. Nielsen)  
Hovgårdsvej 9, Såby  
8752 Østbirk . . . . . 7578 2251
17. Hans Erik Pedersen  
Am Schwarzen Berg 22  
D-1501 Töplitz  
Tyskland
18. \* Karl Gustav Pedersen  
Overassistent  
Philipsborgvej 5, Ullerup  
6400 Sønderborg . . . . . 7446 1283
19. \* Viggo V. Pedersen  
Civiløkonom  
Rømøvej 20, Hønning  
6520 Toftlund . . . . . 7483 4070
20. \* Hanne Simonsen (f. Hansen)  
Husholdningslærer  
Hedemarksvej 6  
6740 Bramming . . . . . 7517 3176
21. \* Svend Olaf Storm  
Lærer  
Birkebakken 21  
8520 Lystrup . . . . . 8622 6008
22. \* Tove Nielsen Sørensen (f. Kragbæk)  
Floraparken 95  
4690 Haslev. . . . . 5631 3373
23. \* Ane Marie Thim (f. Buus)  
Overassistent  
Stratvej 18, Sejstrup  
6740 Bramming . . . . . 7517 3257

Anna-Lisa Hausted, Gunhild Pedersen og  
Palle Kjær Stephensen er afgået ved døden.

Kontaktperson: Kirsten Jepsen (8)

## 40-års jubilæum

### Studenter 1958

1. \* Gudrun J. Brink (f. Jensen)  
Lærer  
Spurvej 15, Nordby  
7620 Fanø . . . . . 7516 2498
2. \* Inga Balsen Bjerrum (f. Nielsen)  
Lægeseekretær  
Darumvej 60  
6700 Esbjerg . . . . . 7512 6301
3. Magda Birgit Andersen (f. Nielsen)  
Lærer  
Øster Allé 42, Strib  
5500 Middelfart . . . . . 6440 1229
4. Erik Ostenfeld  
Lektor  
Munkebakkevej 15  
8250 Egå . . . . . 8622 2519
5. \* Jørgen Hingeberg  
Lærer  
Ternevænget 13  
6760 Ribe. . . . . 7541 0610
6. \* Per A. Caspersen  
Lærer  
Energivej 40  
8420 Knebel . . . . . 8635 1635
7. Inga Nielsen (f. Hansen)  
Ved Skoven 8  
9520 Skørping. . . . . 9839 2363
8. \* Kirsten Andersen (f. Hansen)  
Sjællandsgade 37, 4.th.  
2200 København N. . . . . 3537 1357

## OBS - 40 års jubilarer - OBS

Ude ved plantagen nord for byen - lige drejet om ad Farupvej, inden Jernkærvej - står i skovbrynet en bænk, dejlig at sidde på og kigge ind mod Ribe. Bænken er hvidmalet med røde gavle, som nu ordentlige bænke i Ribe er det. Dog adskiller netop denne bænk sig ved at have en messingplade på ryglænet; en plade som netop i sommertiden kommer til at se ganske ny ud. Inskriptionen lyder: In memoriam sc(h)olae Ripensis - Anno Domini MDCCCLXIV - N.N. Bænken skænkedes af N.N. = Nicolai Nyholm i 1914 til plantagen (Forskønnelseskomitéen), som lod den opstille der, hvor Nyholm så Ribe for første gang, da han 50 år tidligere kom til byen for at skulle læses op til studentereksamen af Katedralskolens daværende rektor Bendtsen. Siden da har de nydimitterede studenter i mange år lagt deres køretur ud omkring bænken og pudset mindepladen. Efterhånden som studenterholdene blev større, og der til køreturen krævedes flere vogne, blev traditionen svigtet. For nogle år siden blev den taget op igen af 40-års jubilarerne. Og siden har pladen hvert år efter translokationen skinnet i sin nypudsethed. Bænken venter også i år besøg af 40-års jubilarer.



9. Aase Dejgaard Hansen  
Bibliotekar  
Samsøvej 9  
8800 Viborg ..... 8662 9513
10. \* Bodil Poulsen (f. Jensen Holm)  
Korrespondent  
Mosevej 3  
3400 Hillerød ..... 4226 2006
11. \* Jenny Schultz (f. Lund)  
Sekretær  
Harrebyvej 25  
6510 Gram..... 7484 5459
12. \* Birthe Liisberg (f. Madsen)  
Korrespondent  
Præsteager 7  
2950 Vedbæk ..... 4589 0704
13. \* Karsten Eyser Nielsen  
Civiløkonom  
Skovkæret 15  
2880 Bagsværd..... 4444 7688
14. \* Helga Zacho (f. Olesen)  
Korrespondent  
Tjørnekattet 4  
8850 Bjerringbro ..... 8668 2121
15. Eva Schmidt Dalsgaard (f. Sørensen)  
cand. mag.  
HIFAB  
Embaixada da Svécie  
CP 338, Maputo  
Mozambique .. fax 0025 8141 7112  
Sannesvej 3 fra 1.8.1998  
5700 Svendborg ..... 6222 0536
16. Anne Marie Andersen (f. Mejer)  
Lærer  
Dyreborgvej 49  
5600 Fåborg ..... 6261 9664
17. \* Ole Andreasen  
Skoleinspektør  
Fuglebakken 11  
6823 Ansager ..... 7529 7056
18. \* Jørgen Dalsgaard  
Adjunkt  
HIFAB  
Embaixada da Svécie  
CP 338 Maputo  
Mozambique .. fax 0025 8141 7112  
Sannesvej 3 fra 1.8. 1998  
5700 Svendborg ..... 6222 0536
19. Ellen Bratland (f. Dalsø)  
Lærer  
Strandbygade 70, 2.th.  
6700 Esbjerg..... 7513 9790
20. \* Olav Fink  
Corneliusstrasse 21  
D-80469 München  
Tyskland
21. \* Torkild Dahl Jeppesen  
Tandlæge  
Flakvej 29  
8240 Risskov ..... 6617 5317
22. Svend R. Jæger  
Oplysning savnes
23. \* Helga Lyngvig (f. Jørgensen)  
Tingbjergvej 8, Horsby  
6230 Rødekro ..... 7466 9433
24. Inge Rølling (f. Knudsen)  
Tandlæge  
H.C. Lumbyesvej 11  
8000 Århus C ..... 8614 9492
25. Arne Kristensen  
Civilingeniør  
Græsdammen 4  
2840 Holte..... 4580 3747

26. \* Niels Mathiesen  
Civilingeniør  
Linde Allé 21  
2850 Nærum . . . . . 4580 4034
27. \* Axel Schultz-Nielsen  
Studievejleder  
Solskrænten 21  
6310 Broager . . . . . 7444 2239
28. \* Vagn Noer (Nielsen)  
Civilingeniør  
Nørresundsvej 9  
8700 Horsens . . . . . 7562 8862
29. \* Johannes Poulsen  
Erhvervskonsulent  
Mosevej 3  
3400 Hillerød . . . . . 4226 0206
30. \* Christen Povlsen  
Skoleledertør  
Sallingvej 11  
9500 Hobro . . . . . 9851 2008
31. Agnete Rømer (f. Riishøj)  
Østergade 18, 1.th.  
8600 Silkeborg . . . . . 8680 0045
32. \* Frode Rømer  
Læge  
Østergade 18, 1.th.  
8600 Silkeborg . . . . . 8680 0045
33. \* Gunnar Termansen  
Civilingeniør  
Nørreskovvang 86  
3500 Værløse . . . . . 4448 2909
34. \* Kirsten Rask Schmidt (f. Thomsen)  
Lærer  
Granby Allé 65, Sædding  
6710 Esbjerg V . . . . . 7515 2891
35. Ole Ulfbeck  
Vespervej 3  
2900 Hellerup . . . . . 3962 6628

36. Erik Madsen  
401 Pasteur Street  
9000 Wind Hoek, Postbox 24236  
Namibia

Morten Eskildsen, Lis Gramstrup (f. Christensen), Lars Ledet Christiansen, Jens Verner Hansen (12, Jytte Fruchtmann (f. Have) og Kaj Markussen er afgået ved døden.

Kontaktperson: Jørgen Hingeberg (5)

## Realister 1958

- Anny Stenderup Jensen (f. Bang)  
Bellisvej 6  
6950 Ringkøbing . . . . . 9732 1969
- Søren Peter Bonnén  
Fuldmægtig  
Snorupvej 12  
6862 Tistrup . . . . . 7529 1841
- Birthe Andersen, (f. Christiansen)  
Stigagergård, Nellerødvej 22  
2200 Helsingør . . . . . 4879 4525
- John Frederiksen  
Installatør  
Venusvænget 60, Sønderriis  
6710 Esbjerg . . . . . 7515 0042
- \* Anni B. S. Kristensen (f. Grossmann)  
Skolesekretær  
Vestervangen 73, Gjesing  
6715 Esbjerg . . . . . 7513 0654
- \* Inge Wilsleff Funch (f. Hansen)  
Advokatsekretær  
Jægersborg Allé 9, 3.  
2920 Charlottenlund . . . . . 3963 7755

7. \* Jørgen Elsted Hansen  
Borgmester  
Kongeåvej 7 A  
6771 Gredstedbro ..... 7543 1372
8. Tove N. Sørensen (f. Hansen)  
Lærer  
Vestkærvej 1  
6840 Ølgod ..... 7524 4213
9. \* Ester Stenderup (f. Jensen)  
Kontorassistent  
Vestergårdsvej 84  
8700 Horsens ..... 7564 0199
10. Inga Blom Jensen  
Forfatter  
Glentevej 21 A  
6500 Vojens ..... 7454 1040
11. Hanne Keldorff  
Industrivej 7  
6760 Ribe ..... 7542 1710
12. Leif Richardt Vork (Nielsen)  
cand. jur.  
26 Avenue Yvans Lutens  
B-1150 Bruxelles  
Belgien ..... 0032 2770 6145
13. Peter Pedersen  
Postbud  
c/o Plads nr 742  
Strandmøllevej 249  
4300 Holbæk ..... 3045 8991
14. \* Mogens Pedersen  
Bækkevej 15, Benløse  
4100 Ringsted ..... 5361 0356
15. \* Tove Lassen (f. Enevoldsen)  
Advokatsekretær  
Musvitvænget 7  
6760 Ribe ..... 7542 2308
16. \* Grethe Ø. Kragh (f. Johansen)  
Socialpædagog  
Sortedam Dossering 23, st.tv.  
2300 København N. .... 3537 4303
17. \* Trygve Marthinsen  
Ingeniør  
Pallisvej 33  
8220 Brabrand ..... 8625 2806
18. \* Erik Blak-Nielsen  
Ingeniør  
Toftehøj 25, Høruphav  
6470 Sydals ..... 7444 5504
19. Nina Nissen  
Afdelingssygeplejerske  
Dragebakken 236  
5250 Odense SV ..... 6617 3108
20. \* Edith Beck (f. Pedersen)  
Daneng 11, Øster Vedsted  
6760 Ribe ..... 7542 2754
21. Hanne Meiwel-Andersen (f. Skov)  
Klostervej 13, Himmelev  
4000 Roskilde ..... 4237 3989
22. \* Bjarne L. Sørensen  
Gårdejer  
Sdr. Farupvej 36  
6760 Ribe ..... 7544 5090
23. \* Olav Øllgaard  
Vestergade 4  
6670 Holsted ..... 7539 1186
24. \* Birgit Lund (f. Århus)  
Kommuneassistent  
Stenderupvej 5  
6683 Føvling ..... 7538 8133

Ida Lønne, Ragnhild Nissen (f. Sørensen)  
og Hardy Rechnagel er afgået ved døden.

Kontaktperson: Olav Øllgaard (23)

# 35-års jubilæum

## Studenter 1963

1. \* Ella K. Bennetzen  
 cand. psyk.  
 Skovbakken 70  
 3520 Farum. . . . . 4295 3508
2. Jørgen Ledet Christiansen  
 Magister  
 Korshøjen 105  
 8240 Risskov. . . . . 8621 6027
3. \* Karin Vibeke Børdahl (f. Edelberg)  
 Lektor  
 Ramstadåsveien 19  
 N-1322 Høvik  
 Norge . . . . . 0047 6712 3881
4. \* Ingelise Hagemann  
 (f. Heide-Andersen)  
 Lektor  
 Strandvejen 77, Tranum  
 9460 Brovst. . . . . 9823 5623
5. \* Eske Kaufmann Mathiesen  
 Forfatter  
 Ragnhildsgade 42, 2.th.  
 2100 København Ø. . . . . 3120 2034
6. \* Tyge Woetmann Nielsen  
 Lektor  
 Torvegade 56, 4.th.  
 1400 København K. . . . . 3154 7425
7. \* Karen Heide Pagel (f. Heide Petersen)  
 Sygeplejerske  
 Helgenæsvej 105  
 4700 Næstved. . . . . 5373 1717
8. \* Jørn Schmidt  
 Præst  
 Vejgård Kirkevej 9  
 9000 Aalborg. . . . . 9812 2213

Kontaktperson: Karen Pagel (7)

## Studenter 1963

- spr.n
9. Kjeld Andersen  
 Lærer  
 Øster Allé 49  
 9800 Hjørring . . . . . 9892 0641
  10. \* Inga Læntwer (f. Bak)  
 Korrespondent  
 Bøgely 39  
 6740 Bramming . . . . . 7583 9021
  11. \* Jørgen Bang  
 Bibliotekar  
 Danagården 19, 1.tv.  
 7500 Holstebro . . . . . 9742 2373
  12. Laura Enemark (f. Damgaard)  
 Lærer  
 Landevejen 26  
 6780 Døstrup . . . . . 7475 4108
  13. Grete Mogensen (f. Ebbesen)  
 Lab.tekniker  
 Begonievej 5  
 7130 Juelsminde . . . . . 7569 3699
  14. Per Seeberg Friis  
 Adjunkt  
 Sofus Jensensvej 4  
 3210 Vejby . . . . . 4230 4180
  15. Agnes Hammer Hansen  
 Socialrådgiver  
 Hjarnøvej 29  
 4700 Næstved . . . . . 5373 1328
  16. Annette Kristiansen (f. Karkov)  
 Dommerfuldmægtig  
 Korsørvej 39  
 6000 Kolding. . . . . 7553 4898



## Studenter 1963

17. Solvejg Kjeldgaard Hedin  
(f. Knudsen)  
Valkendorfsgrde 20, 1  
1510 København K. .... 3333 8862
18. \* Birgit Sidelmann Nielsen  
Luneparken 45  
6070 Christiansfeld ..... 7456 2470
19. Hans Frede Nielsen  
Lektor  
Esbern Snaresvej 1  
4180 Sorø ..... 5363 2847
20. Heddi Heide Andersen (f. Nielsen)  
Pædagog  
Skole 1, Box 1010  
3911 Holsteinborg
21. \* Elin Have Watts (f. Petersen)  
Lektor  
Gammel Grenevej 2  
6623 Vorbasse..... 7533 3089
22. Birthe Bruun Jensen, (f. Petersen)  
Lærer  
Birkevænget 62, Askov  
6600 Vejen..... 7536 2407
23. \* Eva Munk (f. Schiørring)  
Mellemvang 16  
2970 Hørsholm..... 4586 5688
24. Kirsten Karlskov (f. Stokbæk)  
Lærer  
Præstevænget 9, Guldager  
6710 Esbjerg..... 7511 6061
25. Bent Ernebjerg  
Civilingeniør  
Langkær Vænge 92  
3500 Værløse ..... 4448 5124
26. Hans Peter Hansen  
Langelinie 142  
5230 Odense M. .... 6591 9505
27. Teddy Eeg Hoffbeck  
Forstander  
Søndergade 26  
5450 Otterup..... 6482 3632
28. \* Kirsten Margrethe Hardt (f. Kjær)  
cand. pharm  
Mossøvej 4  
7200 Grindsted ..... 7532 2448
29. Helge Knudsen  
Civilingeniør  
489 Brookmill Road, Oakville  
Ontario, L6J 5K6  
Canada
30. Kurt Kvorning  
Adjunkt  
Bævervej 13  
8270 Højbjerg ..... 8627 3068
31. \* Hans Erik Lund  
Forstkandidat  
Jagtvej 10  
4040 Jyllinge ..... 4673 0835
32. \* Birgit Olsen (f. Pedersen)  
cand. pharm  
Tinglevvej 3  
2820 Gentofte ..... 3968 3797
33. \* Per Brøndum Petersen  
Dyrlæge  
Lille Roagervej 7, Roager  
6760 Ribe..... 7544 3175

Kontaktperson: Solvejg Hedin (17)

Inger M. Brøndum Petersen (f. Meyer) er afgået ved døden

Kontaktperson: Per Brøndum Petersen (33)

## Studenter 1963

mb

34. Andreas C. Antonius  
Civilingeniør  
Elmevej 19  
5450 Otterup..... 6482 2391
35. Anna Margrethe Schmidt (f. Beck)  
Horsbølvej 14, Rejsby  
6780 Skærbæk ..... 7475 3361
36. Jens Peter Reus Christensen  
Lektor  
Astridsvej 40  
2770 Kastrup ..... 3250 5970
37. Inga Schultz (f. Dollerup)  
Kronhorst 14  
2 Hamburg 53  
Tyskland
38. \* Grethe Vynne (f. Toft Hansen)  
Lærer  
Skrænten 13, Hvalpsund  
9640 Farsø..... 9863 8765
39. Gunnar Hansen  
Regnskabschef  
Hoddemarksvej 6, Hodde  
6823 Ansager ..... 7529 9750
40. Helge Haugaard  
Dyrlæge  
Kirkevej 43  
7250 Hejsnig..... 7533 5720
41. \* Hanne Hansgaard (f. Jensen)  
Tandlæge  
Skovvang 10  
4690 Haslev..... 5631 6543

42. \* Ib Koldbæk  
Læge  
Storegade 130  
6560 Sommersted..... 7450 4751

43. Birthe Lindorf Riis (f. Lindorf)  
Jens Johannsensvej 2  
6100 Haderslev..... 7452 5056

44. Hans Madsen  
Billedhugger  
Slotsgade 9  
6200 Åbenrå ..... 7462 0809

45. Jonna Dorthea Josupeit (f. Nissen)  
Lærer  
Smedebakken 1  
6300 Gråsten..... 7465 0962

46. \* Ingeborg Wonsbeck (f. Simonsen)  
Bækvej 26, Villebøl  
6760 Ribe..... 7543 7044

47. \* Marie Kirstine Cramers (f. Sørensen)  
Læge  
Hårbyvej 58, Stjær  
8650 Skanderborg ..... 8695 0383

Lars Agerbæk, Marianne Pampel (f. Madsen), Anders Jørgen Fog Petersen, Inger Riishøj og Leif Røper er afgået ved døden.

Kontaktperson: Ib Koldbæk (42)

## Realister 1963

1. \* Annemarie Brandt (f. Andersen)  
Byvej 66  
3600 Frederikssund..... 4738 4172

2. Christel Krogh Pedersen (f. Andersen)  
Granbakken 23  
7000 Fredericia..... 7556 3347

- |      |   |       |  |
|------|---|-------|--|
| 3.   | Yvonne Nielsen (f. Andersen)<br>Vesterled 46<br>6731 Tjæreborg . . . . . 7517 5283    | 15.   | Vivi Iversen (f. Christensen)<br>Rønnebærvej 21<br>6715 Esbjerg . . . . . 7513 6798                      |
| 4.   | Villy Brink<br>Gadefennevej 20<br>6760 Ribe . . . . . 7544 5347                       | 16. * | Mary Hesselbjerg Madsen<br>(f. Ebbesen)<br>Sønderbakken 5, Gjellerup<br>7400 Herning . . . . . 9711 8559 |
| 5. * | Inga Bjerrum Bentzen (f. Hansen)<br>Søparken 108<br>5260 Odense S . . . . . 6615 0316 | 17.   | Lars Kristian Gram<br>Højagervej 24<br>8700 Horsens . . . . . 7561 6602                                  |
| 6.   | Anders Hjuler<br>Ahlmanns Allé 23<br>2820 Gentofte . . . . . 3961 1168                | 18.   | Frede Jacobsen<br>Majsmarken 18<br>6771 Gredstedbro . . . . . 7543 1494                                  |
| 7. * | Flemming Kudsk<br>Spurvevej 5<br>4270 Præstø . . . . . 5599 3912                      | 19.   | Kirsten Lykou (f. Knudsen)<br>Midtfenner 14, Øster Vedsted<br>6760 Ribe . . . . . 7542 2570              |
| 8.   | Ole Alstrup Mortensen<br>Ribevej 69<br>6760 Ribe . . . . . 7544 5241                  | 20.   | Christina Renate Straadt (f. Larsen)<br>Løvsangervænget 7<br>6760 Ribe . . . . . 7542 2957               |
| 9. * | Karen Blom (f. Nielsen)<br>Tvedgade 1<br>6760 Ribe . . . . . 7542 3707                | 21.   | Rose Marie Nissen (f. Løhndorf)<br>Købmandsgården 15<br>4130 Viby Sj. . . . . 4619 3405                  |
| 10.  | Kristian Nielsen<br>Reynagøta 12<br>100 Torshavn                                      | 22.   | Henrik Noer<br>Skoleallé 1, Vester Vedsted<br>6760 Ribe . . . . . 7544 5004                              |
| 11.  | Jenny Kirstine Beck (f. Nissen)<br>Toften 7<br>6760 Ribe . . . . . 7542 3696          | 23.   | Svend Thorø Nielsen<br>Sønderbyvej 14, Sønderby<br>6740 Bramming . . . . . 7517 9261                     |
| 12.  | Jens Skrydstrup<br>Krogsvej 27, Rejsby<br>6780 Skærbæk . . . . . 7475 3541            | 24. * | Inger Have Jerichau (f. Pedersen)<br>Frederiksborgvej 187, 1.<br>4000 Roskilde . . . . . 4637 2826       |
| 13.  | Hans Sølbeck<br>Sennepsmarken 16<br>6771 Gredstedbro . . . . . 7543 1545              | 25.   | Ingerlise Rauschenberg (f. Schack)<br>Toften 5<br>6760 Ribe . . . . . 7542 2321                          |
| 14.  | Susanne Olesen (f. Thind-Andersen)<br>Obbekjærvej 60<br>6760 Ribe . . . . . 7542 0079 |       |  |

26. Svend Aage Schmidt  
Hvedevej 11  
8840 Rødkærsbro. . . . . 8665 8781
27. Birgit Lundgaard (f. Sørensen)  
Nørrebyvej 10, Darum  
6740 Bramming . . . . . 7517 9265
28. \* Erik Blom (Bøge Sørensen)  
Bordingsvej 15  
6760 Ribe. . . . . 7542 1199
29. \* Per Weber  
Strandgårdsvej 11  
4720 Præstø . . . . . 5599 2150

Kontaktperson: Kirsten Lykou (19)

## 30-års jubilæum

### Studenter 1968

spr.a

1. \* Helle Bjerno  
Sognepræst  
Sorrentovej 7  
2300 København S. . . . . 3159 5094
2. Bodil Lund (f. Brandt)  
Birkholmvej 18, Skærbæk  
7000 Fredericia. . . . . 7556 3311
3. \* Agnete Elmose  
Lægeklinikken, Box 100  
3900 Nuuk
4. \* Svend Ole Friis  
Kildevældsgade 33  
2100 København Ø. . . . . 3929 9363
5. Svend Bjerrum Hansen  
Dyrlæge  
Ravnbjerg 7, Jels  
6630 Rødding . . . . . 7455 2416

6. \* Søren Frei  
cand. mag.  
Skinnerupvej 60, Fjeldsø  
9620 Ålestrup . . . . . 9864 7042
7. \* Nils Hein  
cand. jur.  
Heisesgade 47  
2100 København Ø. . . . . 3918 3706
8. \* Karen Hjerrild  
cand. scient.  
Nyhavevej 2, Tostenæs  
4792 Askeby . . . . . 5581 7809
9. Birgitte Knudsen  
Gyvelparken 72  
6760 Ribe. . . . . 7541 0927
10. Bodil Knudsen  
Helgenæsgade 10, 3  
8000 Aarhus C . . . . . 8613 1183
11. \* Erik Voss  
Clemensgade 31  
6000 Kolding . . . . . 7553 0447
12. Bodil Lind  
Socialrådgiver  
Engdraget 6, Filskov  
7200 Grindsted . . . . . 7534 8026
13. \* Gunhild Lund  
Lahnsgade 46  
5000 Odense C . . . . . 6614 3204
14. \* Kirsten Lütthje  
Adjunkt  
Lyshøjvej 2  
9500 Hobro . . . . . 9855 5135
15. \* Ingeborg Madsen (f. Mathiesen)  
Violvej 4, 1.th.  
6000 Kolding . . . . . 7550 1839

## Studenter 1968

16. Ole Møller  
Aksel Møllers Have 14, 7.tv.  
2000 Frederiksberg
17. Kirsten Pedersen (f. Nielsen)  
Hjort Lorensensvej 48  
6100 Haderslev ..... 7452 8645
18. \* Marianne Resbo  
(f. Kittelmann Pedersen)  
Dr. Holstvej 6  
8230 Åbyhøj ..... 8625 5095
19. \* Herluf Petersen  
Administrationschef  
Stellavej 29  
5210 Odense NV ..... 6616 2229
20. \* Erik Oksen Poort  
cand. psyk.  
Vorup Kirkevej 27  
8900 Randers
21. Hanne Pedersen (f. Ringstrup)  
Skolegade 16, Sdr Hygum  
6630 Rødding ..... 7484 5395
22. \* Henrik Schrøder  
Overlæge  
Nordlysvej 19  
8200 Aarhus N ..... 8616 9243
23. Esther Habekost (f. Søndergård)  
Banevænget 12  
5500 Middelfart ..... 6441 4546
24. Helga Andersen (f. Thun)  
Ørrildvej 87, Kousted  
8900 Randers ..... 8644 3488
- Kontaktperson: Karen Hjerrild (8)
- spr b
25. Niels Bjerg  
Vester Husby vej 131  
6990 Ulfborg ..... 9749 5016
26. Lotte Sanne Bork  
Randerup 18  
6261 Bredebro
27. Frede Færing (Granum Jensen)  
Adjunkt  
Allégade 68  
5000 Odense C ..... 6613 3114
28. Jette Howard (f. Hansen)  
33 Radfort, Princeton, PO BOX 231  
Mass. 01541  
USA
29. Else Marianne Hjerrild  
Sognepræst  
Herningvej 40  
9220 Aalborg Ø ..... 9815 4931
30. \* Vita Hollænder Beeck (f. Hollænder)  
Bibliotekar  
Uglekær 142  
6200 Åbenrå ..... 7462 3149
31. Astrid Blutsch (f. Riber Jensen)  
Konstantingasse 1/36 A  
1160 Wien  
Østrig
32. \* Else Marie Wind (f. Jessen)  
Søparken 98  
6800 Varde ..... 7522 4449
33. Johanne S. Jespersen (f. Juhl)  
Staushedevejen 24  
6621 Gesten ..... 7555 7241

34. Birte Skov Knudsen (f. Jørgensen)  
Østerholmvej 6  
6622 Bække ..... 7536 8636
35. \* Hans Jørgen Jørgensen  
cand. psyk.  
Lærkevej 29  
6740 Bramming ..... 7517 4294
36. Karsten Rask Karkov  
Læge  
Jacobsgrånevæg 3 C,  
S-383 31 Mønsterås  
Sverige ..... 0046 4991 4033
37. \* Peter M. Lauritzen  
cand. mag.  
Henrik Rungsvej 6  
9900 Frederikshavn ..... 9843 0335
38. Andreas Brink (Linnet)  
Sylviavej 16, 4.tv.  
2500 Valby ..... 3617 7616
39. \* Mona Lise Martinussen  
(f. Michaelsen)  
Koldingvej 29  
6760 Ribe ..... 7542 3546
40. Jytte Sixhøj Bjerg (f. Pedersen)  
Spørringvej 40  
8530 Hjortshøj ..... 8681 2373
41. \* Anne Marie Pinborg  
H.C.Andersensvej 10  
8600 Silkeborg ..... 8681 2373
42. Anders Rahbek  
Skelskørvej 38, Sigersted  
4100 Ringsted ..... 5361 6308
43. \* Kenneth Reimer  
Vester Terpevej 11  
6240 Løgumkloster ..... 7474 4716
44. \* Karen Margr. Puggaard (f. Stenager)  
Fasanvej 4  
6760 Ribe ..... 7542 2462
45. Bertha Toft  
Nygårdsvej 91  
6700 Esbjerg ..... 7513 9646
46. Jane Urup  
Bomhoffs Have 10  
1954 Frederiksberg C ... 3321 9847
47. Ole Wind  
Vibyvej 3  
5580 Nr. Åby ..... 6442 1832

Anders Peder Holm er afgået ved døden.

Kontaktperson: Vita Beeck (30)

## Studenter 1968

mfx

1. Niels Peter Allesøe  
Lærer  
Nørregade 35  
6650 Brørup ..... 7538 1005
2. \* Aksel Jes Bomberg  
Læge  
Henrik Hertzvej 1  
8660 Skanderborg ..... 8652 2267
3. Niels Brand  
Arkitekt  
Anderkirche 97  
14476 Gross Glienicke  
Tyskland ..... 0049 33201 31905
4. \* Knud Hilmar Christensen  
Læge  
Musvågevej 14, 7.tv.  
8210 Aarhus V. .... 8616 0462

5. Ole Hulbæk Christiansen  
Plejer  
Tornebakken 63  
8240 Risskov ..... 8621 5090
6. \* Karsten Hansen  
Vognmand  
Damhus 19, Askov  
6600 Vejen ..... 7536 0644
7. Lise Brorsen Lauritsen, (f. Hansen)  
Viceskoleinspektør  
Vejlevej 24  
6650 Brørup ..... 7538 2343
8. Edel Johanne Gridstrup (f. Hulst)  
Lærer  
Lynggårdsvej 5  
3760 Gudhjem ..... 5648 4339
9. Knud Bech Jensen  
Lærer  
Korsbrødregade 12  
6760 Ribe ..... 7542 4059
10. \* Ib Gredal Kristiansen  
Lærer  
Vestre Allé 20  
6780 Skærbæk ..... 7475 1038
11. Poul Lasbo  
162244 NW Rock Creek R  
97231 Portland, Oregon  
USA
12. Marie E. Lauridsen  
Provisor  
Strandvænget 16  
6950 Ringkøbing ..... 9732 0035
13. Poul Bruun  
Vognmagergade 10, 1.  
1120 København K. .... 3393 5222
14. Bertil Prinds  
cand. scient.  
Spangsbjerg Kirkevej 27  
6700 Esbjerg ..... 7518 0501
- Kontaktperson: Aksel Jes Bomberg (2)

## Studenter 1968

mfy

15. Aase Beyer Clausen  
Møllegårdsvej 5  
5560 Årup ..... 6443 2087
16. Joachim Danckert  
Professor, journalist  
Kong Kristiansallé 63  
9000 Aalborg ..... 9810 3035
17. \* Jørn Ingvarsdén  
Gersonsvej 26, st  
2900 Hellerup ..... 3962 7547
18. Jens Lund  
Matrosvænget 35, Hjerting  
6710 Esbjerg ..... 7546 1199
19. Kjeld Brodersen Lund  
Birkholmvej 18, Skærbæk  
7000 Fredericia ..... 7556 3311
20. Lisbeth G. Ravn (f. Rasmussen)  
Æblevængen 55  
2760 Måløv ..... 4466 0255
21. \* Hans Ravn  
Æblevængen 55  
2760 Måløv ..... 4466 0255
22. Ole Schiørring  
Museumsinspektør  
Sundvej 1 A  
8700 Horsens ..... 7562 2933

23. Peder Skjøth  
Læge  
Rugvænget 59  
7400 Herning ..... 9721 4142
24. \* Eva Krogh Thomsen  
Kastaniegade 4, 1.  
8200 Aarhus N ..... 8616 6674
25. Jens Michael Thomsen  
31 Rue Jean Schneider  
L-8272 Mamer  
Luxembourg
26. Niels Thyssen  
Østre Strandallé 29  
8240 Risskov ..... 8617 9036

Ole Clausen er afgået ved døden.

Kontaktperson: Aksel Jes Bomberg (2)

## Realister 1968

1. Michael Andersen  
Vidågade 3  
6270 Tønder ..... 7472 6389
2. Lars Christensen  
Hvidemosevej 16  
4070 Kirke Hyllinge ..... 4640 4492
3. Anne Marie Elbæk  
Fuglevænget 52, Herskind  
8464 Galten ..... 8695 4487
4. Grethe Sørensen (f. Jørgensen)  
Surhavevej 19  
6650 Brørup ..... 7538 2911
5. Rebekka la Cour Pedersen (f. Madsen)  
Bispegade 25  
6760 Ribe ..... 7542 2526

6. Bjarne Glentved (f. Mogensen)  
Adelsvangsvej 4  
6760 Ribe ..... 7543 1995
7. Carl Birk Pedersen  
Bispegade 25  
6760 Ribe ..... 7542 2526
8. \* Anne Hollænder (f. Schrøder)  
Skyttevej 132  
6760 Ribe ..... 7542 2861

Bjarne Jensen er afgået ved døden

Kontaktperson: Rebekka la Cour Petersen (5)

## 25-års jubilæum

### Studenter 1973

spr.a

1. Karen V. Andersen (f. Christensen)  
Lærer og korrespondent  
Pinjevungen 14  
3450 Allerød ..... 4814 1661
2. Mette Ewald (f. Foldberg)  
Gymnasielærer  
Nørre Trandersvej 38  
9000 Aalborg ..... 9811 6401
3. Susanne Grann  
Korrespondent og fysioterapeut  
Blokvej 2 F, Lustrup  
6760 Ribe ..... 7542 3678
4. Klaus Gunnensen  
Bethaniavej 6 B  
6670 Holsted ..... 7539 3748
5. Doris Birch Friis (f. Birch Hansen)  
Bibliotekar  
Nørreskov Bakke 29 D  
8600 Silkeborg ..... 8681 5101





*Studenter 1973.*

- |  |   |
|--|---|
| <p>6. Svend Erik Holm<br/>Gudrunsvej 17, 1<br/>2920 Charlottenlund ..... 3963 2533</p>               | <p>12. Else Kirstine Madsen<br/>Bankfuldmægtig<br/>Sandmarken 31<br/>6600 Vejen ..... 7536 3393</p>                               |
| <p>7. Claus Højmark<br/>Museumsforvalter<br/>Valdemarsgade 24<br/>5700 Svendborg ..... 6220 1916</p> | <p>13. Poul Verner Madsen<br/>cand. med.<br/>Klonhøjvej 29<br/>9800 Hjørring ..... 9892 4852</p>                                  |
| <p>8. Hanne Jensen<br/>Korrespondent<br/>Krudthusgade 2<br/>5000 Odense C ..... 6614 3602</p>        | <p>14. * Anne Marie Burmølle-Jensen<br/>(f. Neidhardt)<br/>SFO-leder<br/>Højbyvej 25, Højby<br/>5260 Odense S ..... 6595 8752</p> |
| <p>9. * Lene Blume Jepsen<br/>cand. mag.<br/>Carstensgade 54<br/>6270 Tønder ..... 7472 6528</p>     | <p>15. * Ejvind Beck Nielsen<br/>Lærer<br/>Prærien 38<br/>7200 Grindsted ..... 7532 4043</p>                                      |
| <p>10. Metha Jørgensen<br/>cand. med.<br/>Hovgårdsvej 1<br/>8220 Brabrand ..... 8626 5803</p>        | <p>16. Kirsten Hedeager Bentsen (f. Nielsen)<br/>Fysioterapeut<br/>Højmarken 10, Mølholm<br/>7100 Vejle ..... 7582 0183</p>       |
| <p>11. Birte Larsen<br/>Korrespondent<br/>Dagmarsgade 14<br/>6760 Ribe ..... 7542 3115</p>           |   |

17. Lone Ebbesen Nielsen  
Adjunkt  
Søndergade 13  
4800 Nykøbing F. .... 5486 1273
18. Vibeke Stræde Nielsen  
Lærer  
Bøgevej 8  
6760 Ribe. .... 7542 3843
19. Lis Petersen  
Socialrådgiver  
Fasanvej 1  
6760 Ribe. .... 7542 0017
20. Lene Jacobsen (f. Rosenmay)  
Lærer  
Agersbækvej 24, Hee  
6950 Ringkøbing ..... 9733 5374
21. Merete Due (f. Schmidt)  
Sparregade 8, st. th.  
8800 Viborg ..... 8662 4090
4. Anne M. Burgemann (f. Simonsen)  
Lærer  
Margrethevej 6  
6580 Vamdrup. .... 7558 2840
5. Helge Conradsen  
Lærer  
Varminglundvej 15  
6760 Ribe. .... 7544 1396
6. \* Dorit M. Skovmand (f. Gormsen)  
Korrespondent  
Elboparken 6, Pjedsted  
7000 Fredericia. .... 7595 4564
7. Lene Hjelme  
Hovedvejen 201, Blåkærskov  
6040 Egtved ..... 7586 3662
8. \* Hanne Holm Kjær (f. Paulsen)  
Lungstedløkken 26  
5250 Odense SV ..... 6596 2876
9. Anders Gadegaard Jensen  
Læge  
Avsynaregatan 10,  
S-582 66 Linköping  
Sverige. .... 0046 1315 3369

## Kontaktperson:

Anne Marie Burmølle-Jensen (14)

## Studenter 1973

spr.b

1. Kirsten Lyngs Andersen  
Lærer  
Øster Vedstedvej 142  
6760 Ribe. .... 7542 3360
2. \* Meta Degn Hedegaard (f. Andresen)  
Lægesekretær  
Rugmarksvej 16, Skrydstrup  
6500 Vojens. .... 7554 2987
3. \* Mette Bolding  
Skolesekretær  
Strandgade 6  
5600 Fåborg ..... 6261 2813
10. \* Henni B. Mieth (f. Jensen)  
Lærer  
Halmøvænge 2  
5700 Svendborg ..... 6222 1445
11. \* Birthe Jespersen (f. Jeppesen)  
Bibliotekar  
Skovgårdsparken 52  
7080 Børkop ..... 7586 8758
12. Jette Hansen (f. Jensen)  
Lærer  
H.A. Krügersvej 8  
6400 Sønderborg ..... 7443 4119
13. \* Annelise Sørensen (f. Kjær)  
Ullerupvej 91  
6780 Skærbæk ..... 7475 2262

14. \* Kirsten Klok  
Tandlæge  
Stratvej 5, Sejstrup  
6740 Bramming ..... 7517 2940
15. Ulla Larsen (f. Michaelsen)  
Hans de Hoffmannsvej 20  
7000 Fredericia
16. \* Dorte Kahr Raee  
Sygeplejerske  
Svend Estridsensvej 7  
4000 Roskilde ..... 4237 3908
17. Helle Porsgaard  
Pædagog  
Skovvangen 38  
8722 Hedensted ..... 7589 2232
18. \* Ellen Møller (f. Schøler)  
Korrespondent  
Havretoften 3, Guderup  
6430 Nordborg ..... 7445 8099
19. Tove Skals  
Lærer  
Nørremarksvej 37  
7100 Vejle ..... 7586 5273
20. \* Karsten Skov  
Kroghsgade 6, 2.th.  
2100 København Ø. .... 3526 0879
21. Jens Chr. Staal  
Klaus Berntsensvej 298  
5260 Odense S ..... 6595 9461
22. Heinrich Sølbeck  
Lærer  
Vestergade 30  
6771 Gredstedbro ..... 7543 1757
23. Johnny Tauman  
Lærer  
Sprogøvej 43  
6710 Esbjerg ..... 7515 4141

Kontaktperson: Mette Bolding (3)

## Studenter 1973

mf.x

1. Lillian Mathiesen (f. Brandt)  
Vestterpvej 2, Vestterp  
7200 Grindsted ..... 7533 7348
2. Eigil Braagaard  
Lyngtoft 1, Hviding  
6760 Ribe ..... 7544 5219
3. Henrik Buck  
Stennevang 10  
6630 Rødding ..... 7484 2858
4. Bente G. Christoffersen  
Hasselvej 29  
6510 Gram ..... 7482 2041
5. Niels Jørgen Friis  
Blegdammen 5, 3.th.  
8000 Århus C ..... 8619 4272
6. \* Gunnar Eggert Gram  
Ålykke 3  
6630 Rødding ..... 7484 1315
7. Ellen Børsting (f. Damgaard Hansen)  
Egegårdsvej 13, Himmelev  
4000 Roskilde ..... 4636 5600
8. Peter Hjuler Jensen  
Prinsessegade 8  
1422 København K. .... 3157 1795
9. Erik Blume Jepsen  
Østerfener 1  
6760 Ribe ..... 7542 0220
10. Jørgen Kryel  
Lollandsgade 51  
8000 Århus C ..... 8619 7648

- |  |  |       |  |
|--|--|-------|--|
| 11.                                      | Kjeld Mauritsen<br>Strengvej 11<br>6760 Ribe ..... 7542 4729                                     | 2. *  | Leif Bengtsen<br>St. Stensager 16<br>4320 Lejre ..... 4648 0520          |
| 12. *                                    | Paul Birch Nielsen<br>Kong Frederiksvej 20<br>9600 Års ..... 9862 4060                           | 3. *  | Rita Christiansen<br>Nørremøllevej 94<br>8800 Viborg ..... 8661 3681     |
| 13.                                      | Lars Nissen<br>Johannes Brahmsstrasse 53<br>D-24768 Rendsburg<br>Tyskland ..... 0049 4331 149694 | 4.    | Bjarne Fogtmann<br>Ribevej 120, Harreby<br>6510 Gram ..... 7484 5264     |
| 14.                                      | Carla Træholt (f. Olesen)<br>Ulriks Allé 69<br>6270 Tønder ..... 7472 2706                       | 5. *  | Jens Thue Hølmkjær<br>Sandmarken 31, Askov<br>6600 Vejen ..... 7536 3393 |
| 15. *                                    | Martha M. Skrydstrup<br>Lærkevej 9<br>8660 Skanderborg ..... 8652 4102                           | 6. *  | Jette Janstrup<br>Fyrrehusene 37<br>2600 Glostrup ..... 4345 7291        |
| 16. *                                    | Poul Søndergaard<br>Midgårdsvej 20<br>8800 Viborg ..... 8661 0170                                | 7. *  | Flemming Kühl<br>Bellisvænget 33<br>6710 Esbjerg ..... 7511 5993         |
| 17. *                                    | Palle Thomsen<br>Vestergade 71<br>5560 Årup ..... 6443 3468                                      | 8. *  | Vagn Lauridsen<br>Solvænget 46<br>6870 Ølgod ..... 7524 5431             |
| 18. *                                    | Valdemar Thomsen<br>Højvej 22<br>6760 Ribe ..... 7544 1235                                       | 9. *  | Anette Lerche<br>Kratlodden 63<br>2760 Måløv ..... 4465 4891             |
| 19. *                                    | Truels Nørholm Truelsen<br>Gammel Bedervej 5<br>8320 Mårslet ..... 8629 8165                     | 10. * | Lars Krag Møller<br>Aldersro 4 A<br>4681 Herfølge ..... 5621 3053        |
| Kontaktperson: <u>Palle Thomsen (17)</u> |  | 11.   | Jakob Thomas Jakobsen<br>Tyrasgade 4, lejlighed 114<br>2200 København N  |

## Studenter 1973

mf.y

- |      |  |       |   |
|------|--|-------|---|
| 1. * | Eydun Arge<br>Jekaragøta 4<br>100 Torshavn<br>Færøerne | 12.   | Flemming Nissen<br>Gl Ribevej 49, Taulov<br>7000 Fredericia ..... 7595 4362 |
|      |  | 13. * | Jens P. Petersen<br>Nymarksvej 20 N<br>8320 Mårslet ..... 8629 8148         |

14. \* Karen L. Thomsen (f. Schmidt)  
I.P. Jacobsensvej 44, st.th.  
8230 Åbyhøj ..... 8625 5577
15. Kim Petersen  
Hvesager 77  
7300 Jelling ..... 7587 2951
16. Erik Schmidt  
Liden Gunversvej 21  
7100 Vejle ..... 7572 2469
17. \* Bent Vase  
Stengade 31 C  
3000 Helsingør ..... 4921 7469
18. \* Franz W. Voss  
Allsundvej 39  
6400 Sønderborg ..... 7448 5962
19. \* Svend-Anker Worm  
Ledøje Søndregade 1  
2765 Smørum ..... 4468 1106
20. Peter Øllgaard  
Jernvedvej 38  
6771 Gredstedbro ..... 7543 1027
- Ulla Jørgensen (f. Kjær) er afgået ved døden.

Kontaktperson: Flemming Kühl (7)

## Realister 1973

1. \* Jacob Alsing  
Assurandør  
Kogsbøllevvej 50 B, Kogsbølle  
5800 Nyborg ..... 6530 3075
2. Tom Elmstrøm-Christensen  
Teknisk assistent  
Seminarievej 119 A  
6760 Ribe ..... 7542 3120
3. Niels J. Christophersen  
Holsteinsborgvej 29  
2720 Vanløse ..... 3871 5358
4. Anton B. Hansen  
Automekaniker  
Horsbølvej 28, Rejsby  
6780 Skærbæk ..... 7475 3589
5. Margit Kristensen (f. Truelsen)  
Nørregade 20  
6690 Gørding ..... 7517 7024
6. Johannes Madsen  
Enderupvej 26, Hviding  
6760 Ribe ..... 7544 5507
7. Ejvind Nielsen  
Småkærvej 32 A, Hejsager  
6100 Haderslev ..... 7457 1317
8. Svend Å. Nielsen  
Sparekassefuldmægtig  
Grøvlingetoften 13, Egebæk  
6760 Ribe ..... 7544 5701
9. Jacob N. Pedersen  
Uffesvej 2, st.tv.  
5200 Odense V ..... 6616 9511
10. Karen M. Pedersen (f. Elbæk Madsen)  
Skrænten 11  
6670 Holsted ..... 7539 2882
11. Peter Kjær Schmidt  
Omsorgspædagog  
Strandvej 7  
4733 Tappernøje ..... 5596 5946
12. Agnete R. Brøndum (f. Thyssen)  
Kirkevej 9, Øster Højst  
6240 Løgumkloster

Kontaktperson: Svend Å. Nielsen (8)

# 20-års jubilæum

## Studenter 1978

spr.a

1. Birte Irene Andersen  
Åbrinken 31  
6900 Skjern..... 9735 2330
2. Hanne Annette Andersen (f. Beier)  
Engparken 105  
6740 Bramming ..... 7510 2103
3. Anne-Mette Poulsen (f. Bondegaard)  
Nalmadebro 18  
6300 Gråsten..... 7465 0813
4. \* Solvejg Byriel  
Søndergade 30, Skodborg  
6630 Rødding ..... 7484 8840
5. Marianne Østerlund Clausen  
Guldsmedevænget 119  
5500 Middelfart ..... 6441 8411
6. Mogens Conradsen  
Løjt Nørrevang 38, Løjt Kirkeby  
6200 Åbenrå ..... 7461 7837
7. \* Annette Mees Larsen (f. Jensen)  
Søndergade 52, Skodborg  
6630 Rødding ..... 7484 8374
8. Kirsten Marie Juul  
I TANGLIN RISE  
ANGLIN HILL  
CONDO SINGAPORE  
247983
9. Hanne S. van Zanten (f. Kjærgaard)  
Egegårdsparken 67  
4000 Roskilde ..... 4637 2412
10. Mona Agathe Lorentzen  
Haraldstedsvej 141  
4100 Ringsted ..... 5362 9013
11. Erling Lorentzen  
Elmevej 30  
6630 Rødding ..... 7484 2345
12. Eva Marie Lorenzen  
Rosenvej 5  
9300 Sæby
13. \* Birgitte Nicolaisen  
Gl. Kirkevej 12, Kollund  
6340 Kruså ..... 7467 8471
14. Helle Merete Kahr (f. Nielsen)  
Vorsaaesvej 15 A, st  
1972 Frederiksberg ..... 3135 2497
15. Pia A. Thaysen Pjengård  
Bøgevænget 5  
6690 Gørding ..... 7517 8983
16. Susan Kragh (f. Porsgaard)  
Postbox 62  
3920 Julianehåb  
Grønland ..... 00299 37370
17. Asger Sareyka Rosenberg  
c/o Kastrupvej 23, Arnum  
6510 Gram  
p.t. Thailand
18. Ingelise Skrydstrup  
Kastelsvej 24, 5.th.  
2100 København Ø ..... 3538 4008
19. Bent Axelgård Thomsen  
Sigvaldsvej 1  
5000 Odense C ..... 6614 8241
20. \* Anne Birgitte Truelsen  
Dragebakken 85, 3.tv.  
5250 Odense SV ..... 6613 2915

21. Lis Warming Rasmussen (f. Warming)  
 Gyden 7, Bramdrupdam  
 6000 Kolding..... 7556 8554

mf.x

Kontaktperson: Birgitte Nicolaisen (13)

## Studenter 1978

spr.b

1. Iben Alvad  
 Alrøvej 124, Amstrup  
 8300 Odder..... 8655 1832
2. Helle Graves Christensen  
 Pallesdamvej 21, Stårup  
 7840 Højslev..... 9753 7141
3. \* Henrik Dahl  
 Hasselvej 26  
 2830 Virum..... 4583 1118
4. Helle Højmark  
 Akacievej 4  
 8240 Risskov..... 8617 3950
5. \* Peter Remmer Langberg  
 Svalevej 8  
 8210 Århus V..... 8615 2818
6. Ole Damkjær Nielsen  
 Hornemannsgade 6  
 2100 København Ø..... 3920 4588
7. Merethe Sandholdt  
 Vilstrup Bygade 23B  
 6100 Haderslev..... 7458 2088

Linda Huusmann Madsen er afgået ved døden.

Kontaktperson: Henrik Dahl (3)

## Studenter 1978

1. Lars Beck  
 Nyringen 30  
 8240 Risskov..... 8621 0480
2. Jan Dragsgaard Dall  
 Ladegårdsvej 12  
 6100 Haderslev..... 7453 0452
3. Finn Lausen Ebsen  
 Nattergalevænget 8,  
 Ribe Nørremark  
 6760 Ribe..... 7542 3857
4. \* Karen Lisbeth Finnemann  
 Silkeborgvej 60  
 8000 Århus C..... 8613 4456
5. Jens Hansen  
 Gl. Østergade 3 B, 2.tv.  
 9400 Nørre Sundby..... 9817 0034
6. Lona Holdt  
 Færgeslipperne 3  
 2620 Albertslund..... 4364 0405
7. Arne Vest Jakobsen  
 Siestavej 29, st.tv.  
 2600 Glostrup..... 4363 3955
8. Hans Ulrich Kleiminger  
 Heimdalsvej 1, 1  
 8230 Åbyhøj..... 8615 1337
9. Jørn Lintrup Madsen  
 Lustrupvej 19  
 6760 Ribe..... 7542 4704
10. \* Erik Bang Mortensen  
 Østervinge 6  
 6700 Esbjerg..... 7518 1594

## Studenter 1978

11. \* Allan Møller  
Viekær 2  
Vedbæk 2950 ..... 4566 3839
12. Birte Wraa Nielsen  
Toften 39  
6650 Brørup ..... 7538 3581
13. Jan Peter Flotin Nielsen  
Seminarievej 58 A, 1. th.  
6760 Ribe..... 7542 3744
14. Ulrik Olsen  
Kochsgade 4, st. th.  
5000 Odense C..... 6611 3203
15. Mogens Schlüter  
Toften 39  
6650 Brørup ..... 7538 3581
16. Michael Sønderup  
Hospitalsgade 47  
6000 Kolding..... 7550 1990
17. Inga Seeberg Sørensen  
Bærhaven 10, Taulov  
7000 Fredericia..... 7556 2070
18. \* Jan Martin Sørensen  
Aldersrogade 39 A, st.tv.  
2200 København N..... 3581 3541
19. Jens Mølgaard Villadsen  
Stærhøj 4  
9260 Gistrup..... 9833 3744
20. Anni Bach Nielsen  
Frankrigsgade 5, 3. sal  
2300 København S..... 3155 3358
21. Hanne Madsen  
Ingerslevsplads 5, 4.sal  
8000 Århus C ..... 8619 8102

mf.y

1. Poul Erik Brodersen  
Jordemoder  
Jens Johansensvej 4 A  
6100 Haderslev..... 7453 1539
2. Poul Brunsgaard  
Ingeniør  
6134 Golf View Drive  
Gurnee, Illinois 60031  
USA
3. \* David Christensen  
Ingeniør  
Golfvej 84  
6715 Esbjerg N..... 7545 2236
4. \* Susanne Nielsen (f. Kristensen)  
Sygeplejerske  
Rugbjergvej 24, Rugbjerg  
6230 Rødekro ..... 7466 4111
5. Birgitte Knudsen  
Sygeplejerske  
Palnatokesvej 34, 4. tv.  
5000 Odense C ..... 6613 7989
6. Karin L. Hansen  
Socialpædagog  
Gellerupvej 36  
6800 Varde..... 7522 4739
7. \* Karen Marie Bech  
Pædagog  
Kirkegade 21, Bedsted  
6240 Løgumkloster ..... 7477 7459
8. Ejvind Pedersen  
EDB-assistent  
Trællerupvej 2, Trællerup  
4000 Roskilde ..... 4649 1294

Kontaktperson: Jan Martin Sørensen (18)



9. Lene Pedersen Franch  
Sygeplejerske  
Vesterbyvej 2, Vilslev  
6771 Gredstedbro ..... 7543 2032
10. \* Niels Peter Rindom  
Skatterevisor  
Svinget 9 A  
6240 Løgumkloster ..... 7474 3851
7. \* Helle Larsen  
Enebærvej 12  
8800 Viborg..... 8661 3839
8. Claus Petersen Lundtofte  
Rylevænget 8  
6760 Ribe..... 7541 0816
9. Karen Busch Nielsen  
Lærer  
Bakkedraget 31  
3460 Birkerød..... 4281 8191

Kontaktperson: Ejvind Pedersen (8)

## 15-års jubilæum

### Studenter 1983

spr.a

1. Niels Bundgaard  
Sundholmsvej 79, 4. th.  
2300 København S..... 3157 6741
2. Søren Eriksen  
Stengårdsvej 48, st. mf.  
6705 Esbjerg..... 7514 0645
3. Alice Fuglsang  
Kærmarksvej 15, Brøns  
6780 Skærbæk ..... 7475 3633
4. Marianne N. Gyldenkerne (f. Hansen)  
Karlumerstrasse 1  
D-25926 Ladelund  
Tyskland ..... 0049 4666 95973
5. Joan Jacobsen  
Darumvej 81, Gammelby  
6700 Esbjerg..... 7513 7910
6. \* Birgitte K. Tørnquist (f. Kargo)  
Bankassistent  
Vester Vedstedvej 4 A, Egebæk  
6760 Ribe..... 7544 5466
11. Lene Baggersgård Petersen  
Socialrådgiver  
Obstrupvej 3  
8320 Mårslet..... 8629 0298
12. Tove Hedegård Rasmussen  
Lærer  
Stadionvej 129, 1. Sal  
5200 Odense V ..... 6592 3027
13. Michael Scheel  
Hovsetervej 88, lejl 2034  
07680510 Oslo  
Norge..... 0047 9174 3830
14. Bent Schmidt  
Vestervang 32, 2. mf.  
8000 Århus C ..... 8618 9626
15. Susanne Pedersen (f. Schmidt)  
Åbenråvej 35, Hjordkær  
6200 Åbenrå ..... 7466 5555
16. \* Elsebeth Knakkegård (f. Simonsen)  
Kornmodsbakken 180  
8210 Århus V ..... 8675 1270

17. \* Ingrid Søchting  
233 Fourth Street  
New Westminster BC,  
V3L 2T9  
Canada..... 0016 04527 7735
18. Inge Vibeke B. Sørensen  
Flintemarken 17  
7190 Billund ..... 7475 2734
19. Sanne G. Konstmann (f. Thyssen)  
Gasse Høje 26  
6780 Skærbæk ..... 7475 2702
20. Lisbeth Warrer  
Mulvadvej 57  
6740 Bramming ..... 7517 2365
21. Anette Vejrup  
Lovrupvej 23, Nr Lovrup  
6690 Gørding ..... 7517 8859
22. Helene Wonsbek Rasmussen  
Aggersborggade 8, 1. tv  
2100 København Ø..... 3142 4269
4. \* Christian C. Christensen  
Lærer  
Brombærvænget 13  
2650 Hvidovre..... 3677 8499
5. Gitte Egebjerg Ibsen  
Korrespondent  
Frankensteinerstrasse 22  
D-64297 Darmstadt  
Tyskland
6. Alice Fabrin Jakobsen  
Strandvejen 8  
6000 Kolding..... 7552 7384
7. Ina Holm Jensen  
Indkøber  
Gyvelvej 13  
6740 Bramming ..... 7517 2032
8. Steen Føge Jensen  
Akacievej 24  
2830 Virum ..... 4583 2353
9. Lis Johannsen  
Lærer  
Favrlundvej 12  
6760 Ribe..... 7544 1260

Kontaktperson: Birgitte K. Tørnquist (6)

## Studenter 1983

spr.b

1. Hans Henrik Andersen  
Maskinmester  
Søvej 10, Jels  
6630 Rødding ..... 7455 3022
2. Pia Andersen  
Lærer  
Bøgevej 2  
6760 Ribe..... 7542 4599
3. Bente Maimburg Bennedsen  
Finsensvej 39  
6760 Ribe..... 7541 0152
10. Hanne Høy Kristensen  
Sygeplejerske  
Hjortkærvej 13  
6740 Bramming ..... 7519 1081
11. Helle Lillesøe  
Sygeplejerske  
Røjumvej 48  
6400 Sønderborg ..... 7542 5806
12. Pia Annette Arthur (f. Lundgaard)  
Postbox 59162 Mangere Bridge  
Auckland  
New Zealand

## Studenter 1983

13. Ann Nedergaard  
Fysioterapeut  
Digtervænget 5  
6780 Varde ..... 7522 0958
14. \* Niels Erik Folmann  
Marketingchef  
Farum Hovedgade 90  
3520 Farum..... 4499 4277
15. Susanne Helmi Rängman (f. Nielsen)  
Køkkenchef  
Skjalm Hvides Gade 5, 4. th.  
1728 København V..... 3122 3270
16. Lone C. Stephensen (f. Petersen)  
Ergoterapeut  
Brorsonsvej 1  
6760 Ribe..... 7542 0741
17. Laila Borggaard (f. Svendsen)  
Plejhjemsassistent  
Hjortetoften 4, Egebæk  
6760 Ribe..... 7544 5361
18. Kirsten Sørensen  
Rahbeks Allé 5  
1801 Frederiksberg ..... 3324 0719
19. \* Pia Toftdahl (f. Thyssen)  
Korrespondent  
Hvedevænget 19  
6600 Vejen..... 7536 3435
20. Dorthe Vestergaard  
Bankassistent  
Toften 8  
6760 Ribe..... 7541 0317

Kontaktperson: Niels Erik Folmann (14)

spr.c

1. \* Ellen M. Dahl  
mag.art.  
Lipkesgade 22, kld, tv.  
2100 København Ø..... 3538 9580
2. Annette Jacobsen  
Korrespondent  
Dr Olgas Vej 34, 2. tv.  
2000 Frederiksberg ..... 3833 4826
3. Britta Skou Karstens  
Lærer  
Frørupvej 29  
6070 Christiansfeld..... 7456 8493
4. Jens O. Lasthein  
Fotograf  
Skånegatan 70, 4  
S-116 37 Stockholm  
Sverige..... 0046 8641 3059
5. Signe Lund  
Tobøl Fælledvej 3  
6683 Føvling ..... 7539 8268
6. Helle Langhede Olsen  
Tandlæge  
Fabersvej 52, st. th.  
8900 Randers ..... 8642 6453
7. Anita Kielgast Røddik (f. Poulsen)  
Ørnsøvej 9  
8600 Silkeborg ..... 8680 1729
8. \* Lis Rosenberg  
Apotekerassistent  
Bloomenkamp 10  
D-25 917 Leck  
Tyskland ..... 0049 4662 2369

9. Jens Juhl Søberg  
Tandlæge  
Stærebo 3  
2665 Vallensbæk..... 4353 2532
10. Lena Warming (f. Thyssen Warming)  
Salgschef  
Stensballe Strandvej 123  
8700 Horsens ..... 7565 5820
8. Marti Storm Prinds (Per Hansen)  
Jasminparken 35  
6760 Ribe..... 7542 1118
9. \* Kirsten Th. Hinge Jepsen (f. Hinge)  
Hvolbækvej 8, Hvolbæk  
8660 Skanderborg ..... 8653 1395
10. \* Lars Iversen  
Dyrlæge  
Kong Georgsvej 92. 1. th.  
2000 Frederiksberg ..... 3888 7052

Kontaktperson: Ellen Dahl (1)

## Studenter 1983

mfx

1. Bjarne Gylling Andersen  
Jernvedvej 6  
6771 Gredstedbro ..... 7543 1216
2. \* Dorte Waldemar (f. Andersen)  
Kirkevangen 6, Bryndum  
6715 Esbjerg N..... 7516 7252
3. Ole Arrendtorp  
Rahbeks Allé 7  
6650 Brørup ..... 7538 4333
4. Annette Sjøgren  
Præstegade 25  
6760 Ribe..... 7541 0268
5. Carsten Christensen  
Johan Kellersvej 24, 3.tv.  
2450 København SV..... 3131 3219
6. \* Søren Ellegaard  
Landinspektør  
Kastanievej 10  
2840 Holte..... 4541 1944
7. Charlotte Nielsen (f. Hansen)  
A.L. Johansens Vej 17  
6000 Kolding..... 7550 6195
11. Karin Alnor Jensen  
Gl. Hovedgade 15 A  
2970 Hørsholm..... 4586 6631
12. Lone Kraus Ledderer (f. Kraus)  
Ørnfeltvej 29, 3. th.  
5230 Odense M..... 6614 5018
13. \* Mette Sandfeld (f. Krog)  
Holger Drachmanns Allé 20  
6700 Esbjerg..... 7512 7204
14. \* Doris Skov Larsen  
Sygeplejerske  
Valborgvej 11  
3660 Stenløse ..... 4717 0214
15. \* Estrid Hasager (f. Madsen)  
Gyvelvej 5, Sejs  
8600 Silkeborg ..... 8623 2107
16. Ole Mathiesen  
Ejegodvej 43, 2. tv.  
4800 Nykøbing F ..... 5482 8382
17. Anne Andersen (f. Paasch)  
Tingvejen 73  
6780 Skærbæk ..... 7475 3475
18. Asger Greval Petersen  
V. Strandgade 16 A, st. th.  
6950 Ringkøbing..... 9732 4153

19. \* Jan Poulsen  
Sct. Nicolajgade 5  
6760 Ribe..... 7542 3072

Kontaktperson: Dorte Waldemar (2)

## Studenter 1983

mfy

1. Grete Brunsgaard  
Bøllundvej 24  
7330 Brande ..... 9718 3602
2. Ingegerd J. Christensen  
Visbjerg Hegn 110  
8320 Mårslet..... 8629 7970  
p.t. i New Zealand
3. Hans Einar Christiansen  
Jul søvej 44  
8240 Risskov..... 8617 2705
4. Hans Jakob Eriksen  
H.C. Lumbyes Gade 23, st.  
2100 København Ø..... 3118 3611
5. Bent Gabelgaard  
Hassersvej 109 B  
9000 Ålborg..... 9813 4812
6. Finn D. Gormsen  
Vævervej 20  
9300 Sæby..... 9846 2696
7. Lyng Grann  
Præstetoften 57  
8330 Beder ..... 8693 8140
8. \* Anna Boel Hansen  
Ingersvej 9, 3. tv.  
8220 Brabrand ..... 8675 5310
9. Lars Henrik Hansen  
Frederik VII's vej 1  
3400 Hillerød ..... 4824 4742

10. Anette Holm (f. Høholt)  
Dragonvej 35  
6270 Tønder ..... 7472 5229
11. Berith Gade (f. Jensen)  
Åsesvej 167  
N-1300 Sandvika  
Norge..... 0047 6713 7964
12. Kim René Jensen  
Abildgårdsvej 53, 3. tv.  
9400 Nørresundby ..... 9819 3176
13. René Karpantchof  
Guldbergsgade 51 A, 3. tv.  
2200 København N..... 3135 3445
14. Jan B. Madsen  
Herstedøster Kirkestræde 1  
2620 Albertslund ..... 4342 0704
15. Torben Marcussen  
Granbakken 3  
8860 Ulstrup ..... 8646 3019
16. Lone Hjort (f. Melgaard)  
Kirkegade 4 A, Vejrup  
6740 Bramming ..... 7519 0388
17. Lone Jespersen (f. Mikkelsen)  
Finsensvej 31  
6760 Ribe..... 7541 1801
18. Mette Nielsen  
Korsørvej 50  
7400 Herning ..... 9721 1759
19. \* Helle Peltonen Borgholt (f. Peltonen)  
Astrupvej 46  
2700 Brønshøj..... 3860 3020
20. Hardy Paaskesen  
Voddervej 7, Vodder  
6780 Skærbæk ..... 7475 7123

21. Jette Schultz  
Præstevejen 9, Mesing  
8660 Skanderborg ..... 8657 3056
22. John Sørensen  
Plougstrupvej 107, Plovstrup  
6771 Gredstedbro ..... 7543 5555
23. Gurli Thøgersen  
Holmehavegyden 31, Holmehave  
5690 Tommerup ..... 6475 2703

Kontaktperson: Helle Borgholt (19)

## Studenter 1983

mfz

1. \* Conny B. Asmussen  
Anders Henriksensvej 2B, 6.607  
2300 København K
2. Anette Boysen Schultz (f. Boysen)  
Flintebakken 218  
8240 Risskov ..... 8621 9396
3. Jette Brabrand  
Nannasgade 16, 4.tv.  
2200 København N. .... 3583 2624
4. Nina Sybille Dam  
Søllerødgade 53, 3  
2200 København N. .... 3585 1357
5. Christian Hundebøl  
c/o Hygummark 1  
6630 Rødding ..... 7484 5212
6. \* Jørgen Schmidt Kristensen  
Nygårdsvej 129 A, st.th.  
6700 Esbjerg ..... 7512 0770
7. Inger Marie Schack (f. Nielsen)  
Højrupvej 10, Højrup  
6510 Gram ..... 7482 6157
8. \* Poul Beck Nielsen  
Højgade 15, st.th.  
6100 Haderslev ..... 7453 5971
9. Helle B. Jessen (f. Petersen)  
Kildeparken 58  
8660 Skanderborg ..... 8652 1982
10. Kristian B. Sandvej  
Nattergalevej 8  
7800 Skive ..... 9752 0353
11. Ejnar B. Schultz  
Flintebakken 218  
8240 Risskov ..... 8621 9396
12. \* Pia Berndt (f. Sørensen)  
Forchhammersvej 25, 4.tv.  
1920 Frederiksberg ..... 3325 5188
13. Martin Thøfner  
G.A.Hagemansvej 27  
3070 Snekkersten ..... 4926 6230
14. Anette Schack Aarhus  
Apotekervænget 34  
6000 Kolding ..... 7553 7124

Kontaktperson: Poul Beck Nielsen (8)

## 10-års jubilæum

### Studenter 1988

a

1. Inger Balle  
Christiansvej 51, st  
5700 Svendborg ..... 6222 4670
2. Torben F. Bang  
Bjerrevej 303  
8783 Hornsyld ..... 7568 1595

## Studenter 1988

3. Marianne Boldt  
Dronningholmsvej 19, st  
5700 Svendborg ..... 8280 0383
4. \* Pernille Græsdal  
Langelandsgade 112  
8000 Århus C ..... 8676 1996
5. Anette K. Poulsen (f. Jørgensen)  
Borgergade 102  
6752 Glejbjerg ..... 7519 8578
6. Ida Jørgensen  
Istedgade 60, 1. tv.  
1650 København V ..... 3325 7112
7. Solvejg Kjær  
Darumvej 3  
6771 Gredstedbro ..... 7543 2071
8. Allan Henrik Kock  
Agtrupvej 19, 1. th.  
6000 Kolding ..... 7554 2215
9. Konnie Knudsen (f. Nielsen)  
Karpedam 28, 1.mf.  
6200 Åbenrå ..... 7463 2151
10. \* Søren Heide Petersen  
Frederiksgade 18 D, 1. mf.  
5000 Odense C ..... 6614 5104
11. Allan Samsøe  
Godthåbsparken 10, 1. th.  
6740 Bramming ..... 7510 2898
12. \* Kirsten Sønderby  
H. Hertzvej 64 k, 2. th.  
8230 Åbyhøj ..... 8675 9315
13. Britt Thyssen Warming  
Ny Carlsbergvej 11, st. th.  
1760 København V ..... 3121 7025

Kontaktperson: Kirsten Sønderby (12)

b

1. Linda Andersen  
Korrespondent  
Via Manogali 11  
20159 Milano  
Italien ..... 0039 26900 4248
2. Jytte Kirstine Brink  
Husmand  
Birkesigvej 2  
6740 Bramming ..... 7517 4090
3. Mai-Britt Jensen  
Mølleparkvej 2, 6. vær 21  
6715 Esbjerg ..... 7545 4846
4. Helle Vejby Jørgensen  
Skolelærer  
Pilegårdsvej 103, st. th.  
2730 Herlev ..... 4491 0516
5. \* Birgitte Kjærsgaard  
cand. ling. merc.  
Provst Ballesvej 4, 2. th.  
8200 Århus N ..... 8610 6043
6. Tina Noer  
Tandlæge  
Ålborggade 15, 4. tv.  
8000 Århus C ..... 8620 2316
7. Laila Thiim  
Handelsskolelærer  
Elmegården 7  
6740 Bramming ..... 7510 1713
8. Anette Allan (f. Højberg Thyregod)  
Landmandskone  
Beachroad Foster Victoria 3960  
Australien ..... 0061 3568 2375

Kontaktperson: Mogens Hessellund (z 4)

## Studenter 1988

x

- |      |  |       |  |
|------|--|-------|--|
| 1.   | Else Margrethe Andersen<br>Engblommevej 39, st. th.<br>2400 København NV . . . . 3966 6694 | 11.   | Marie Louise Bech Jensen<br>c/o Jesper Wulff<br>Thorkildsgade 50, 1.<br>5000 Odense C . . . . . 6613 4899      |
| 2.   | Sussie Andersen<br>Horsensgade 8, 1. th.<br>2100 København Ø. . . . . 3543 1968            | 12.   | Jette Berg (Jørgensen)<br>c/o Helge Tøttrup<br>Bjarkesvej 8, st. tv.<br>2000 Frederiksberg . . . . . 3186 7362 |
| 3.   | Jens Stubbe Arndal<br>Vesterbrogade 12, 1.<br>8000 Århus C . . . . . 8612 9315             | 13.   | Marianne Klose<br>c/o Mette Wolthers<br>Gl Kongevej 27, 1. tv.<br>1610 København V. . . . . 3123 7778          |
| 4.   | Pia Brink Hansen<br>Rugvænget 20<br>6600 Vejlen . . . . . 7536 1744                        | 14.   | Lars Henning Larsen<br>c/o Hans Rohde<br>Frederiksborggade 40, 4.<br>1360 København K. . . . . 3332 1219       |
| 5.   | Tanja Sørdal Brink<br>Ø. Vedstedvej 140<br>6760 Ribe. . . . . 7542 2782                    | 15.   | Lars Nielsen<br>Gadefennevej 4<br>6760 Ribe. . . . . 7544 5343   |
| 6. * | Morten Ellegaard<br>Christiansø 12, dør 5<br>3740 Svaneke . . . . . 5646 2110              | 16.   | Preben Schmidt Nielsen<br>Ingeniør<br>Silkeborgvej 36, 2. th.<br>8000 Århus C . . . . . 8620 2856              |
| 7.   | Jan Eriksen<br>Rubinsteinsvej 12, 2. th.<br>2450 København SV. . . . . 4043 3913           | 17. * | Lars Mullesgaard Pedersen<br>Hessensgade 15, st. Dør 1<br>2300 København S . . . . . 3296 9217                 |
| 8. * | Annette Fisker<br>Rudolph Berghsgade 47, 1<br>2100 København Ø. . . . . 3929 7252          | 18.   | Lone Rosager Poulsen<br>Kagerup Stationsvej 53<br>3200 Helsingør . . . . . 4879 0234                           |
| 9. * | Hans-Henrik Hansen<br>Jagtvej 120, vær 655<br>2200 København N. . 3139 2666/655            | 19.   | Pernille Schulz<br>27 B Lanvanor Road<br>Nonhead<br>London SE15 2BT<br>England                                 |
| 10.  | René Hansen<br>Mads Jensensvej 13<br>6660 Lintrup . . . . . 7485 5005                      | 20. * | Susanne Stenderup<br>c/o Kærbølvej 17 A, Kærbøl<br>6760 Ribe. . . . . 7542 5396                                |



21. Tina Sørensen  
Ll. Slagtergade 10A, 1. tv.  
6100 Haderslev..... 7453 2028
22. Jane Thingholm  
Ådalshaven 111, st. th.  
6710 Esbjerg V..... 7515 2402

Kontaktperson: Hans-Henrik Hansen (9)

## Studenter 1988

y

1. Michael Stig Christensen  
Stud. med.  
Wilhelm Bergsøes Vej 11, st. th.  
8210 Århus V ..... 8610 2219
2. \* Jesper Guldborg Hansen  
cand. scient.  
Vestre Ringgade 210, 5. th.  
8000 Århus C ..... 8618 5505
3. \* Hanne Hostrup Kim (f. Hostrup)  
270 Mendham Road, Morristown  
N.J. 07960  
USA
4. Bente Høhrmann  
Advokatsekretær  
Hedevangen 12  
6670 Holsted..... 7539 1036
5. Marion Eriksen (f. Høhrmann)  
Karlsgårdevej 59, Sig  
6800 Varde ..... 7526 4523
6. Lars Aage Knudsen  
Nyvej 63, 2. mf.  
2620 Albertslund
7. Thomas Toftegaard Knudsen  
Sdr Farupvej 55  
6760 Ribe..... 7544 5539
8. \* Gitte Vind Sørensen (f. Larsen)  
Folkeskolelærer  
Jomsborgvej 33  
5000 Odense C ..... 6617 8782
9. Henriette Julius Rizzo (f. Lassen)  
Sygeplejerskestuderende  
393 Acorn Dr. Beaufort  
SC 29906  
USA ..... 00803 846 9319
10. \* Ane Volf (f. Lorenzen)  
Bygningsingeniør  
Norgesgade 50, 1. th.  
6700 Esbjerg..... 7513 9232
11. \* Tina Lykke  
HA  
Sjæltoftevej 7  
2730 Herlev..... 4494 2939
12. Brian Dixen (Møller)  
Pressefotograf  
Langelandsgade 42  
6950 Ringkøbing..... 9732 5058
13. \* Michael Olsen  
Ingeniør  
Banehøjen 19  
3600 Frederikssund ..... 4731 3447
14. Winnie Lolk Pallesen  
Sygeplejerske  
Lærkevej 3 B  
6862 Tistrup ..... 7529 1279
15. \* Hans Otto Frederik Paludan  
stud. scient. pol.  
Thunøgade 32, 4. tv.  
8000 Århus C ..... 8620 9373
16. Lone Bøhme Petersen  
Valdemar Sejrsallé 21  
6760 Ribe..... 7542 1929

17. Søren Præstholt  
stud. scient  
Sønder Boulevard 30, 2. tv.  
1720 København V. . . . . 3325 8001
18. Vivi Færch Simonsen  
Sejerøgade 11, 4.  
8000 Århus C . . . . . 8612 7230
19. Flemming Skov  
Organist  
Ålundsvej 14  
6753 Agerbæk . . . . . 7519 6850
20. Henriette Sørensen  
Sygeplejerske  
Gårdbovej 8  
9850 Hirtshals . . . . . 9894 5306
21. Jens Fyhn Sørensen  
Akademisk medarbejder  
Ternevænget 17  
6760 Ribe. . . . . 7542 5382
22. Lene Agathe Teilmann  
Foldingbrovej 9  
6660 Lintrup . . . . . 7485 5509
23. Tore Westerlund  
stud. scient.  
Nyborgevej 56, 1. tv.  
5000 Odense C . . . . . 6619 0486
2. \* Claus Peter Dahl  
Matematiker  
Regensen, St Kannikestræde 2  
1169 København K. . . . . 3391 0965
3. Per Henriksen  
Premierløjtnant  
Badstuegade 4, 2. Sal  
6100 Haderslev . . . . . 7453 5740
4. \* Mogens Hessellund  
EDB-konsulent  
Rytterparken 31  
2765 Smørum . . . . . 4466 6846
5. Lars Nicolaj Hørlyck  
Bygningsingeniør  
Blegstræde 1  
4300 Holbæk . . . . . 5343 8846
6. \* Claus Jepsen  
Bådudlejer  
Lærkevænget 10  
6760 Ribe. . . . . 7542 1057
7. Lone Josephsen  
Gymnasielærer  
Klosterhedevej 6F, Gudum  
7620 Lemvig . . . . . 9786 3048
8. Ann Tanja Tekker (f. Paulsen)  
Tornumgårdsvej 4  
6660 Lintrup . . . . . 7485 5600

Kontaktperson: Jesper Guldborg Hansen  
(2)

## Studenter 1988

z

1. Lars Benmouyal  
Vinimportør "Vinkælderen"  
Allégade 43  
5000 Odense C . . . . . 6591 3168
9. Helle Poulsen  
Klinikassistent  
Gl. Viborgvej 6  
8900 Randers . . . . . 8641 5459
10. Betina Jensen (f. Rasmussen)  
Hjemmegående  
Nisset Bygade 38  
8632 Lemming . . . . . 8685 9219

11. \* Christian Ravn  
 Gårdejer  
 Folevej 4  
 6630 Rødding ..... 7484 5965

Kontaktperson: Mogens Hessellund (4)



1938. III G. Margrethe, Dagmar, Emma,  
 Elisabeth, Elna, Birthe.

### Statistik for adresseefterforskningen 1998

År	Stu	*	Rea	*
1923			2	0
1928	3	2	7	4
1933	11	7	9	7
1938	11	9	8	6
1943	13	10	16	13
1948	17	9	19	10
1953	25	18	23	15
1958	36	23	24	13
1963	47	21	29	8
1968	73	29	8	1
1973	83	35	12	1
1978	59	14		
1983	108	23		
1988	77	20		
I alt	563	220	157	78

Der er 720 nulevende studenter og realister, hvoraf 298 eller 41.4 % er medlemmer.

Til sammenligning var 43.1 % medlemmer ved redaktionens slutning for JUBILARSERVICE 1997. Efter jubilæumsarrangementerne i 1997 steg medlemsprocenten til 46 %.

#### RESTAURANT

# Backhaus

Grydegade 12 - Ribe  
 Tlf. 75 42 11 01

Husk vi har også møde- og  
 selskabslokale til 65 pers.  
 1 enkeltværelse +  
 3 dobbeltværelser



**Stedet hvor man spiser godt  
 - og billigt.**

# Statistik om Ripensersamfundet

Under den årlige adresseefterforskning ved udarbejdelsen af JUBILARSERVICE kan det ikke undgås, at man sammenligner de enkelte årganges interesse for Ripensersamfundet, som det kommer til udtryk i medlemsprocenten. Ser man på det samlede antal medlemmer og det samlede antal af nulevende studenter og realister er ca. 47 % medlemmer. Det er vel ganske flot, men der er nogle årgange og klasser, der sakker lidt bagud.

Ved begyndelsen af dette års adresseefterforskning syntes der at være en tydelig nedgang i medlemsprocenten sammenlignet med året forud. Det bevirkede, at jeg tog fat på at vurdere alle de 80 årgange, der er repræsenteret i Ripensersamfundet. Til den ende var det nødvendigt at kende det samlede antal nulevende studenter og realister og antallet af medlemmer.

Det sidste er ikke så vanskeligt, da medlemsarkivet løbende bliver opdateret. Det er straks værre at følge med i antallet af nulevende studenter og realister. I følge sagens natur er det sværest at følge de ældre årgange, hvor der sker ændringer i løbet af de 5 år, der går mellem to jubilæer. Praksis viser dog, at Ripensersamfundet takket være kontaktpersoner og andre kilder har et ganske godt overblik over situationen. Det er lykkedes at lave et næsten rigtigt billede af tilstanden ved årsskiftet 1997/1998.

Resultatet er tabellen, der for hver årgang af studenter i søjle 2, 3 og 4 og for hver årgang af realister i søjle 8, 9 og 10 viser antal nulevende, antal medlemmer og medlemsprocent.

Ripensersamfundets arkivar har omsat tabelens tal til nogle mere illustrative grafer, idet

- figur 1 viser oplysningerne i søjle 2 og 3,
- figur 2 viser medlemsprocenten for studenter,
- figur 3 viser oplysningerne i søjle 8 og 9 og
- figur 4 viser medlemsprocenten for realister.

Årsagen til springene i antal nulevende studenter og realister hænger sammen med årgangenes størrelse og for de ældre årganges vedkommende af, hvordan den naturlige afgang har været. Årsagen til springene i medlemsantal er straks vanskeligere at forklare, men hænger sikkert sammen med, hvor godt sammenholdet er i de enkelte årgange og klasser.

Figur 2 og 4 er de mest interessante, da de viser, at den procentvise tilslutning til Ripensersamfundet er faldende. Figur 2 viser en stærkt svingende kurve, der er usikker for årgange ældre end 1935 og yngre end 1992. Tilslutningen er stigende til midten af 50-erne, derefter aftagende til midten af 70-erne og igen stigende hen imod nutiden. Det sidste skyldes formentlig, at medlemskab er gratis det første år efter studentereksamen og 40 kr. de næste 5 år. Figur 4 viser tilsvarende en kurve, der toppede i 50-erne og nu er dalende, bl.a. efter at realeksamen blev afskaffet i 1973.

I tabellens søjle 5 er antallet af nulevende studenter lagt sammen år efter år. I søjle 6 er antallet af medlemmer lagt sammen år efter år og i søjle 7 ses for hvert år den procentdel af alle foregående årganges nulevende studenter, der er medlemmer.

I tabellens søjle 11 er antallet af nulevende realister lagt sammen år efter år. I søjle 12 er antallet af medlemmer lagt sammen år efter år og i søjle 13 ses for hvert år den

procentdel af alle foregående årganges nulevende realister, der er medlemmer.

Søjle 7 og 13 er indsat i figur 5. Det ses tydeligere end i figur 2 og 4, at der er tale om en dalende medlemsprocent både i studenter- og realistårgange.

Og hvad kan det så bruges til?

Ripensersamfundet vil uden tvivl fortsat bestå og situationen er ikke katastrofal, men det vil være på sin plads at overveje, hvad der kan gøres for at bremse en eventuel fortsat nedgang. Især blandt de årgange, der er yngre end 25 år. Det, som bestyrelsen kan gøre uden store udgifter og anstrengelser, er

- at holde øje med udviklingen,
- at få kontaktpersoner i klasser med lavt medlemsantal til at påvirke klassekammerater til at blive medlemmer, dels under efterforskningen, dels ved arrangementerne i forbindelse med jubilæer,

- at gennemføre en mere direkte agitation over for ikkemedlemmer i forbindelse med efterforskning og jubilæer.

Ved efterforskningens begyndelse blev kontaktpersonerne i de yngre årgange opfordret til at hverve medlemmer. Resultatet har været beskedent indtil nu, og vi kan næppe regne med større tilgang af nye medlemmer før translokationen og de tilhørende jubilæumsarrangementer.

JUBILARSERVICE 1998 vil blive sendt ud sammen med juninummeret af Ripensersbladet til ikke-medlemmer af de yngre årgange (1978, 1983 og 1988) med en opfordring om at blive medlemmer.

Kommentarer og forslag til andre initiativer modtages gerne.

Adresseefterforsker Johs. Jensen (s1947)



Skolegade 6 · Tlf. 75 42 42 11 · 6760 Ribe

1	2	3	4	5	6	7	8	9	10	11	12	13
1920				1	1	100	2	1	50	3	2	67
				1	1	100	2	0	0	5	2	40
				1	1	100	2	0	0	7	2	29
				1	1	100	2	0	0	9	2	22
	4	1	25	5	2	40	2	0	0	11	2	18
1925	5	1	20	10	3	30	3	1	33	14	3	21
	1	1	100	11	4	36	7	3	43	21	6	29
	3	4	80	16	8	50	0	0	0	21	6	29
	6	5	67	19	10	53	8	4	50	29	10	34
	6	2	83	25	15	60	3	0	0	32	10	31
1930	8	2	25	33	17	52	5	1	20	37	11	30
	6	2	33	39	19	49	7	3	43	44	14	32
	5	2	40	44	21	48	13	5	38	57	19	33
	12	7	58	56	28	50	9	7	78	66	26	39
	7	1	14	63	29	46	10	2	20	76	28	37
1935	10	2	20	73	31	42	13	5	38	89	33	37
	9	6	67	82	37	45	13	7	54	102	40	39
	4	3	75	86	40	47	9	8	67	111	46	41
	11	9	82	97	49	51	8	6	75	119	52	44
	15	8	53	112	57	51	14	8	57	133	60	45
1940	15	13	67	127	70	55	19	5	26	152	65	43
	19	8	42	146	78	53	16	5	31	168	70	42
	15	14	93	161	92	57	24	17	71	192	87	45
	13	10	77	174	102	59	16	11	69	208	98	47
	22	8	36	196	110	56	18	11	61	226	109	48
1945	28	17	61	224	127	57	15	8	53	241	117	49
	18	16	89	242	143	59	22	13	59	263	130	49
	16	11	69	258	154	60	28	14	50	291	144	49
	17	9	53	275	163	59	19	10	53	310	154	50
	17	13	76	292	176	60	21	9	43	331	163	49
1950	22	17	77	314	193	61	23	16	70	354	179	51
	32	22	69	348	215	62	18	3	17	372	182	49
	20	16	80	366	231	63	34	20	59	406	202	50
	25	17	68	391	248	63	24	15	63	430	217	50
	38	27	71	429	275	64	25	13	52	455	230	51
1955	37	23	62	466	298	64	32	11	34	487	241	49
	24	17	71	490	315	64	35	15	43	522	256	49
	28	21	75	518	336	65	29	10	34	551	266	48
	36	23	64	554	359	65	24	13	54	575	279	49
	38	17	45	592	378	64	39	15	38	614	294	48
1960	37	20	54	629	396	63	33	19	58	647	313	48
	32	20	63	661	416	63	27	10	37	674	323	48
	55	28	51	716	444	62	26	9	35	700	332	47
	47	21	45	763	465	61	29	7	24	729	339	47
	79	45	57	842	510	61	24	6	25	753	345	46
1965	59	26	44	901	536	59	11	4	36	784	349	46
	56	21	38	957	557	58	11	2	18	775	351	45
	52	18	35	1009	575	57	8	2	25	783	353	45
	74	29	39	1083	604	56	8	1	13	791	354	45
	80	34	43	1163	638	55	13	2	15	804	356	44
1970	66	12	18	1229	650	53	10	1	10	814	357	44
	70	25	36	1299	675	52	7	0	0	821	357	43
	77	35	45	1376	710	52	10	2	20	831	359	43
	83	35	42	1459	745	51	12	1	8	843	360	43
	90	38	42	1549	783	51						
1975	79	33	42	1628	816	50						
	70	30	43	1696	846	50						
	81	31	38	1779	877	49						
	59	12	20	1838	889	48						
	88	30	44	1906	919	48						
1980	92	35	38	1996	954	48						
	93	33	35	2091	967	47						
	127	49	39	2218	1036	47						
	108	23	21	2326	1059	46						
	111	40	36	2437	1099	45						
1985	128	50	39	2565	1149	45						
	94	24	26	2659	1173	44						
	91	37	41	2750	1210	44						
	77	20	28	2827	1230	44						
	83	30	36	2910	1260	43						
1990	95	23	24	3005	1283	43						
	113	51	45	3118	1334	43						
	114	54	47	3232	1388	43						
	90	33	37	3322	1421	43						
	143	71	50	3465	1462	43						
1995	134	96	72	3599	1588	44						
	123	121	98	3722	1709	46						
	141	141	100	3863	1850	48						

### Forklaring til tabellens 13 søjler

- 1: Årgang.
- 2: Antal nulevende studenter i hver enkelt årgang.
- 3: Antal medlemmer i hver enkelt årgang.
- 4: Medlemsprocenten i hver enkelt årgang.
- 5: Antal nulevende studenter, idet tallene i søjle 2 adderes.
- 6: Antal medlemmer, idet tallene i søjle 3 adderes.
- 7: Akkumuleret medlemsprocent for studenter.
- 8: Antal nulevende realister i hver enkelt årgang.
- 9: Antal medlemmer i hver enkelt årgang.

- 10: Medlemsprocenten i hver enkelt årgang.
- 11: Antal nulevende realister, idet tallene i søjle 8 adderes.
- 12: Antal medlemmer, idet tallene i søjle 9 adderes.
- 13: Akkumuleret medlemsprocent for realister.

#### Eksempel:

For 1957 læses i søjle 5, 6 og 7 samt 11, 12 og 13:

Der er 518 nulevende studenter til og med årgang 1957. Heraf er 336 eller 65 % medlemmer.

Der er 551 nulevende realister til og med årgang 1957. Heraf er 266 eller 48 % medlemmer.



*Skolens billedarkiv har fået vedlagte foto af den gamle pedel Chr. Nielsen omgivet af 6 gamle elever – formentlig jubilarer (25 års). Pedellen døde i 1950. Hvem er de 6 elever? Oplysninger bedes givet til Mogens Juhl, Klostergade 3, st.mf., 6760 Ribe.*

Fig. 1  
Studenter og medlemmer



Fig. 2

**Studenter**  
medlemmer i % af nulevende

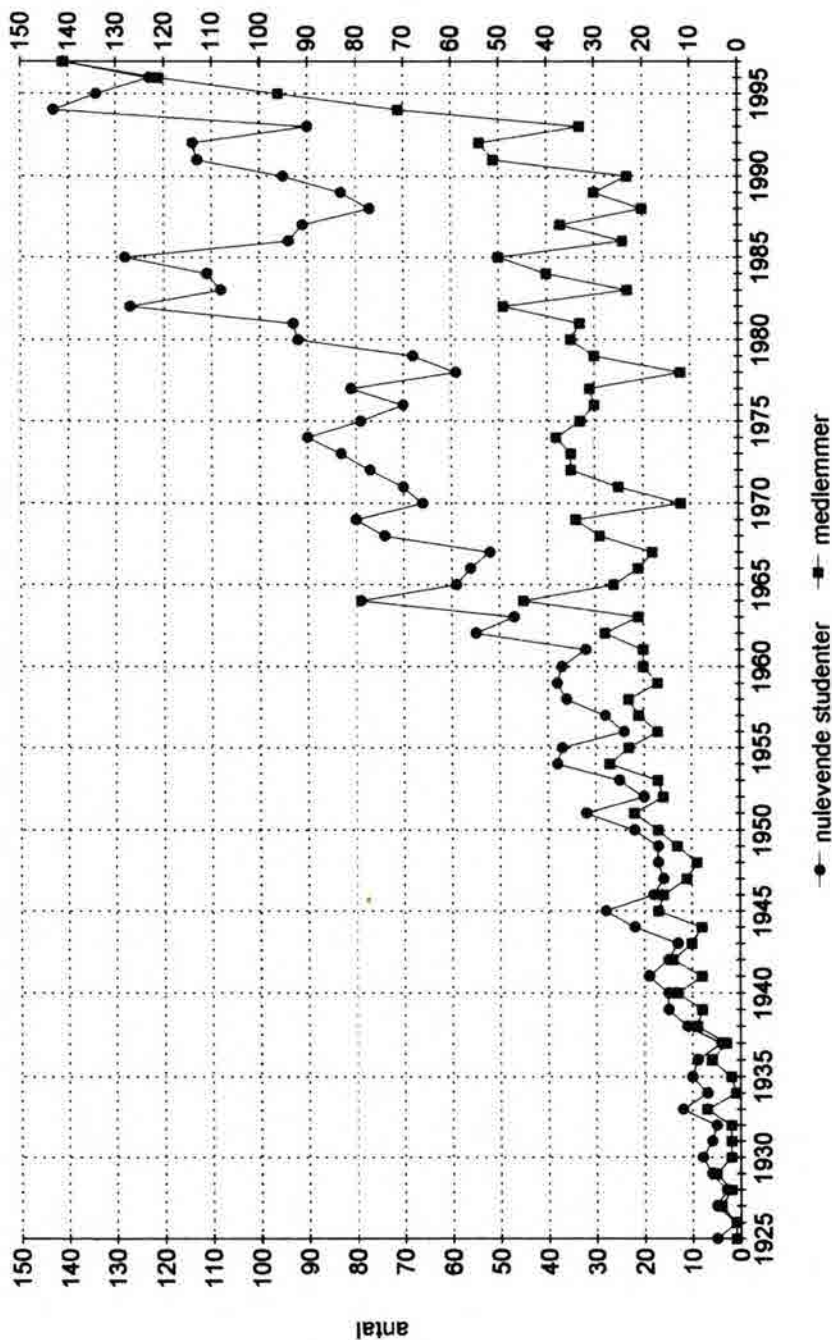
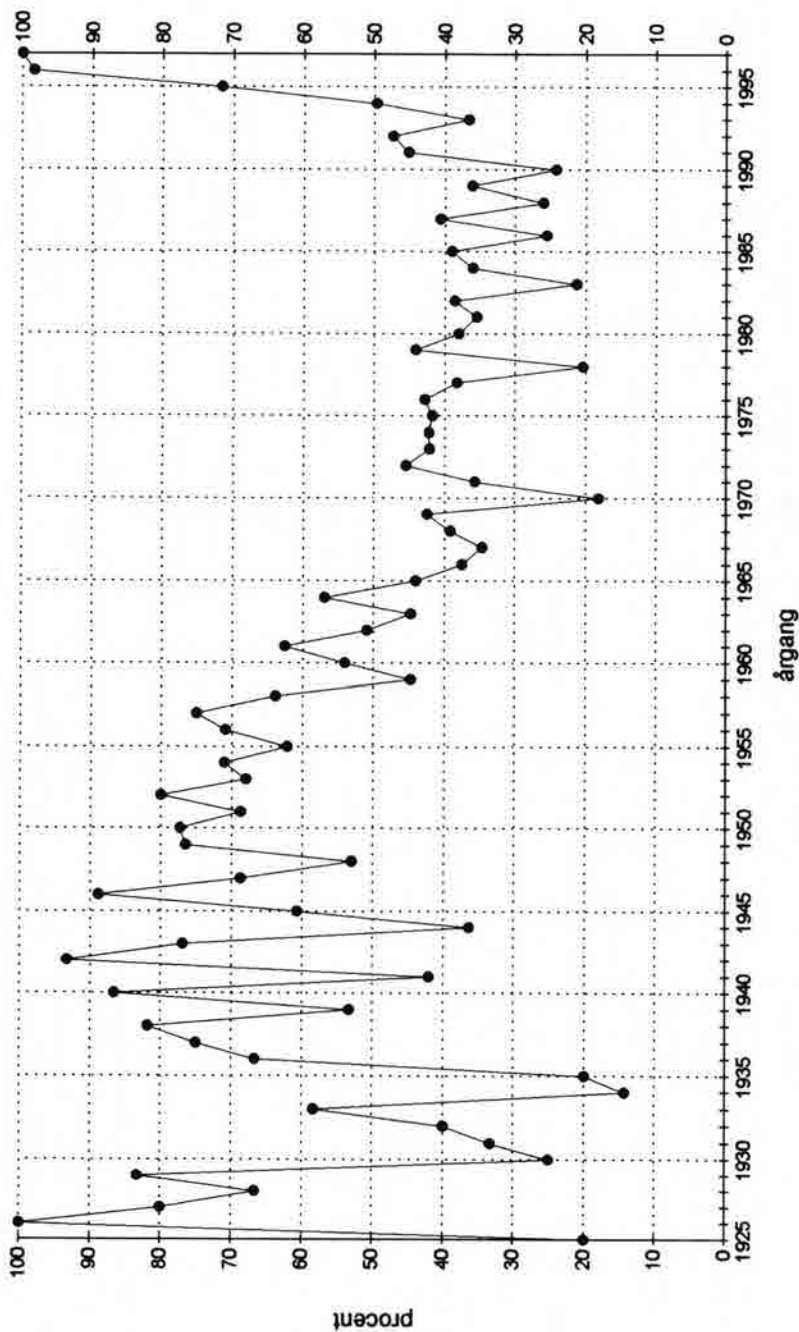

Realister og medlemmer

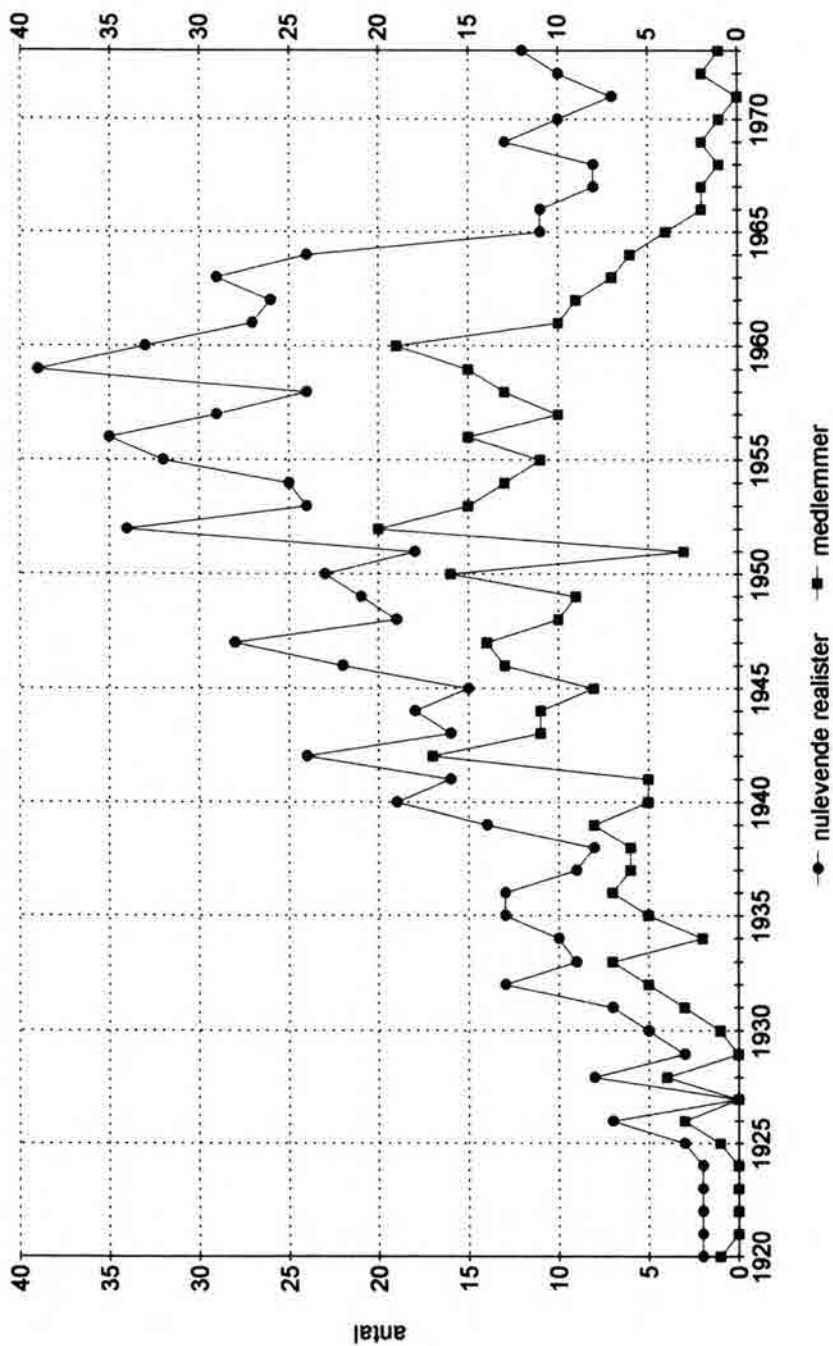
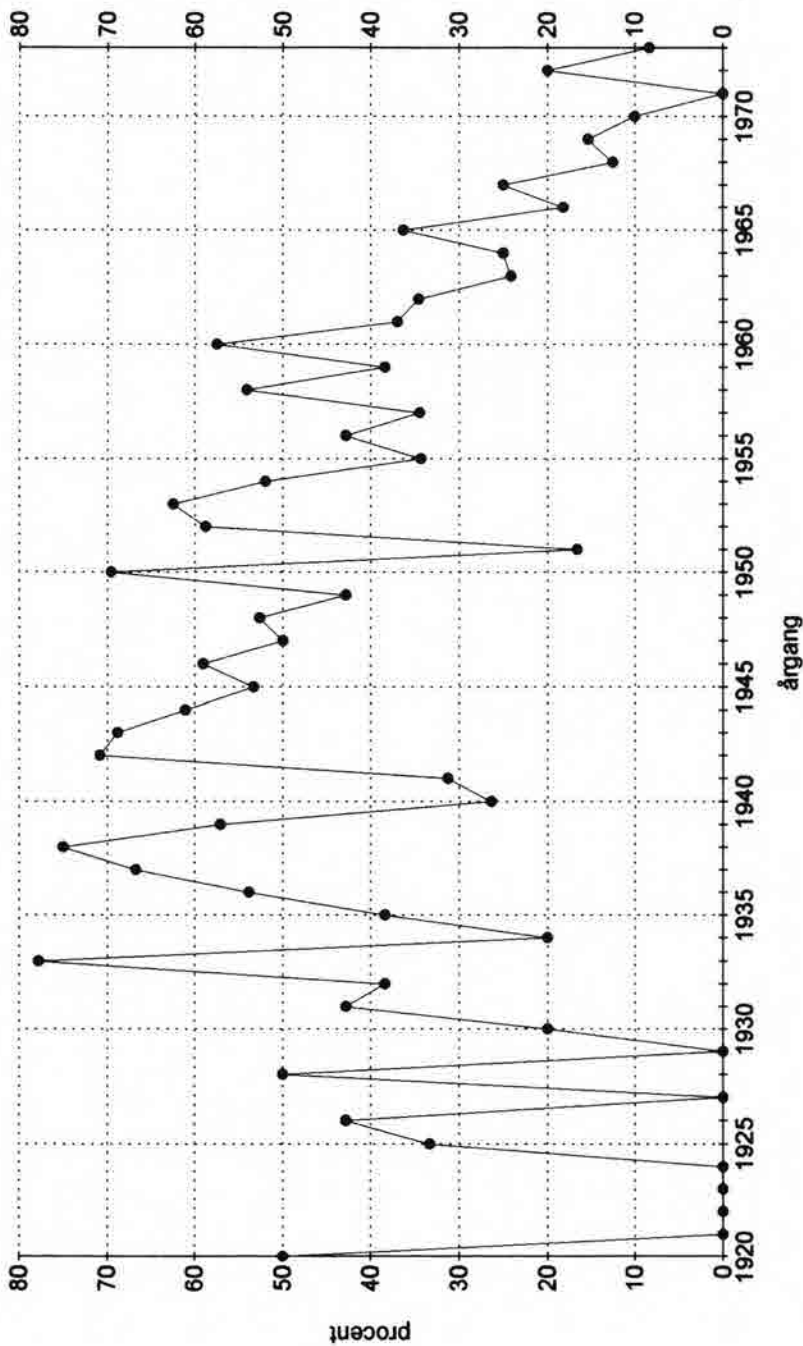

Fig. 3

**Realister**  
medlemmer i procent af nulevende



### Studenter og realister akkumuleret procent

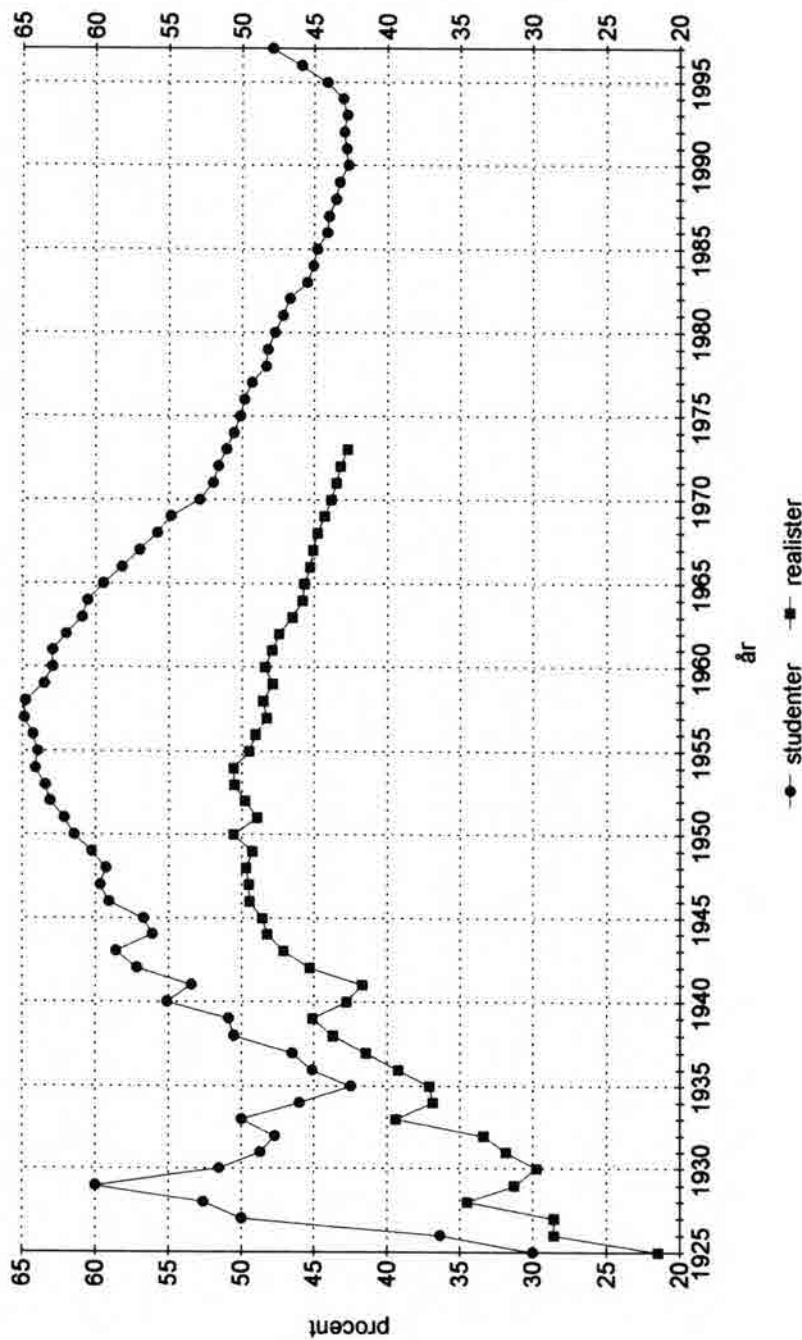

Fig. 5

## JUBILAR-TILBUD

(kun mod forudbestilling)

### JUBILAR-BUFFET, 195,-

- serveres kl. 12 - 16

Forskellige sild med karrysalat, løg & kapers -  
rejer med citron - varm rødspættefilet -  
gravad laks med sennepsdressing -  
dagens friskfangede fisk -  
varme stegeretter, såsom lammekølle,  
tyndstegsfilet, ribbenssteg, frikadeller etc.  
kage & oste med druer

### JUBILAR-MENU

- serveres kl. 12 - 22

**2 RETTER: 195,-**

**3 RETTER: 245,-**

PERLEHØNE & KOLDRØGET LAKS på syltede grøntsager  
SKIVER AF KALVEKØLLE med pimentsauce  
TRE SLAGS CHOKOLADE med passion

## OVERNATNING

Vi tilbyder 10% jubilær-rabat!



TORVET 1, 6760 RIBE - tlf. 75 42 00 33

*Ved bestilling: husk at opgive jubilærttype & -årgang*

# Generalforsamling 1998 - R.S.

*Ripenser-Samfundets ordinære  
generalforsamling i Ribe februar 1998*

## *Velkomst*

I sin bog "Kvinden og aben" skriver Peter Høegh i forbindelse med Det danske selskab i London: Det er en lov, at i hjemstavnsforeninger af enhver art vil tiden altid gå baglæns. Og romanens hovedperson - Madelene - erklærer da også sin kærlighed til - blandt så meget andet traditionelt dansk i foreningens lokaler - "plakaten med storbytrafikken, der holder tilbage, fordi andemor og de grimme ællinger skal over gaden, og fotostaterne med storkeparrets livsvarige fugleægteskab i Ribe".

Det kan vi sagtens vedkende os. Vi vender igen og igen tilbage til storkebyen, og på grund af rammerne føler vi os straks hjemme. Mens vi noterer os de nødvendige og klædelige moderniseringer, kan vi lade tankerne gå tilbage til - dengang.

Jeg vil gerne sige to nøglepersoner for foreningen, nemlig rektor Karsdal og pedel Henning Skov Nielsen - tak, fordi Ripenser-Samfundet må holde sin hvertandenårige generalforsamling her på katedralskolen og for så megen anden velvilje. Med dette vil jeg byde jer alle hjertelig velkommen til foreningens generalforsamling 1998.

## *Formandens beretning*

Endnu en gang må det siges, at det år, der er gået siden sidste generalforsamling, har været et fredeligt og roligt år. På baggrund af foreningens formål er det vel ikke så dårligt. Som sidste år er medlemstallet i forsigtig stigning (2108). Det er imidlertid et spørgsmål, om pro-

centdelen af studenter udgået fra Ribe Katedralskole, som også er medlemmer af Ripenser-Samfundet, kan holdes på det nuværende niveau. Det har fået Johs. Jensen til at se på udviklingen, og han vil gøre rede for det i april nummeret af Jubilar-Service. Naturligvis diskuteres dette i bestyrelsen, og naturligvis ønsker enhver forening sig medlemsfremgang. Men måske skal den talmæssige tilslutning til foreningen ikke være et mål i sig selv. Man kan jo også spørge, om en meget aggressiv hvervekampagne vil være klædelig set ud fra foreningens stilfærdige formålsparagraf, og om den vil være effektiv overfor de meget unge årgange. Der har vel også været årtier i vores liv, hvor Ripenser-Samfundet ikke var det, som vi prioriterede øverst.

Ripenser-Bladet er i fin form - og med et fint indhold. Økonomien har det godt, og arbejdet i bestyrelsen foregår i den bedst tænkelige atmosfære, så der er meget at glæde sig over.

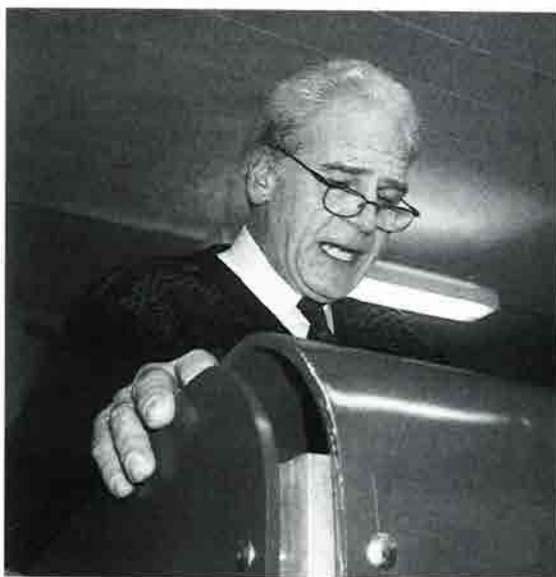

Ved adresseefterforskningens begyndelse i november var der 730 tidligere elever, der skulle findes. Sidst vi efterforskede denne årgang, manglede vi nogle stykker, men denne gang er der kun en enkelt, som vi ikke har fundet, og Jubilar-Service 1998 omfatter 723 nulevende studenter og realister.

Vi siger tak for det store arbejde, kontaktpersonerne har præsteret igen i år. Uden deres indsats kunne vi ikke udgive Jubilar-Service. Derfor er deres indsats uvurderlig for sammenholdet i Ripenser-Samfundet.

I 1996/67 var der et rekordstort antal - nemlig 43% - af de efterforskede, som var medlemmer af foreningen. Efter translokationen steg dette tal til 46%.

I år er resultatet ikke så flot, idet procenten kun er 40. Der er kommet 3 medlemmer til siden, og translokationen kan gøre noget, men der skal meget til for at indhente forskellen.

Vi ved hvilke årgange, der er bagud, Det drejer sig om 1978, 1983 og 1988, og vi vil naturligvis animere klassekammeraterne og kontaktpersonerne til at tilskynde flere til at blive medlemmer.

De nyere årgange er store. De fylder derfor meget i antallet af mulige medlemmer, mens de netop som yngre årgange ikke yder så mange faste medlemmer. Den sidste opgørelse viser, at den samlede medlemsprocent for studenter og realister er på 46,9%, og det er meget tilfredsstillende. Spørgsmålet er så, om vi kan holde os på dette høje tal. På den anden side bliver de yngre årgange naturligvis ældre, og så er der et stort potentiale, hvis vi kan gøre dem interesseret i sagen.

I forbindelse med adresseforskningen og med Poul Noers arbejde som foreningens sekretær kommer det også for en dag, at der er medlemmer, som for altid har forladt os i det år, der er gået. Som tidligere år må jeg sige, at disse oplysninger ikke kommer

systematisk til os. Samtidig er det en følsom sag, så hvis der er navne, der ikke er kommet til vores kendskab i denne forbindelse, må vi bede om undskyldning for det. Vi har også medtaget enkelte personer, der ikke var medlemmer af foreningen, men som var kendt af de fleste med rødder i Ribe:

Else Marie Larsen (Madsen), R 44, Anne-Grethe Lindstrøm Svendsen (Stockholm Simonsen) r 47, Anne Lisbet Friis Sørensen (Friis) S 60, Elisabeth Tang-Petersen (Trangberg) R 28, Else Olmer (Windfeld-Hansen) R 31, Arne Laurberg S 32, Carl Johan Pedersen R 41, Anna-Lise Lund Pedersen (Petersen) S 47, Arne Weis S 49, Anna Johansen (Aarhus) R 51, Jytte Kjeldsen (Mortensen) S 55, Sigrid Jørgensen, R 21, Olaf Kjelstrup, R 23, Marie Obbekjær, Frederikke Sandfeld, Anton Hansen, S 24, Valborg Schøn, R 24, Asta Kjelstrup, R 24, Poul C. Andersen, R 34, Erik Mølgaard Balslev, 36, Knud Frederiksen, S 42, Gerda Bruun, S 43, Ruth Gosvig, S 54, Erik Stenderup Jensen, S 59. Æret være deres minde!

Som sædvanlig var translokationen årets festlige højdepunkt. I 1997 kunne vi - i modsætning til 1996 - være i skolegården. Foreningens bidrag er først og fremmest receptionen, der også i 1997 forløb med en god og festlig stemning og en mængde glade gensyn. I bestyrelsen synes vi, at vi har fundet en form, der både lever op til begivenhedens betydning for nye såvel som gamle dimittender, og som også er praktisk gennemførlig. - Selvom Knud Es-mann i sit meget stemningsfulde og velformulerede indlæg i okt. 1997 - bladet nævner, at man hos os får lunken hvidvin.

Et andet bidrag er det legat, som Ripenser-Samfundet giver til en student, der udpeges af skolen. De mange medlemmer, som har ydet bidrag til foreningens understøttelsesfond har gjort det muligt i denne forbindelse at uddele kr. 5.000 - næsten

uden at foreningen som sådan behøver at spytte i bøssen. Det har vi i flere forbindelser sagt tak for - men det kan ikke gøres for tit!

Der er næppe nogen tvivl om, at bladet i Gregers Jægers hænder har det godt. Glittet papir, gode billeder, og meget godt Ribe- og Katedralskole-relevant stof.

Af stoffet fra det forgangne år, er der et par notitser, som jeg lidt tilfældigt husker. Et krater på mars er blevet opkaldt efter Katedralskole-byen, og Ribe er igen placeret på verdenskortet - i dette ords videste betydning.

I januar bladet fortælles om en gave fra "Forskønnelseskomiteen for Ribe By" til istandsættelsen af det gamle vandhjul ved ydermøllen. Når vi, der kom fra Rødding, blev sat af rutebilen lige før den drejede ned ad Nikolajgade til rutebilstationen, og begav os gennem byen til skolen, var synet og lyden af dette klenodie noget af det første, der mødte os i Ribe. Så var man ikke i tvivl om, hvor man var. Det er godt at vide, at det får lov at bestå.

I modsætning til tidligere år har legatudvalget, som jo udgør bestyrelsen for cand. pharm. Niels Peder Lauridsen og hustru's legat for fattige, men flittige studenter fra Ribe Katedralskole, ikke uddelt årets legater først i januar. Faktisk er de ikke uddelt endnu, hvilket skyldes både nogle administrative uregelmæssigheder og den omstændighed, at Peter Lungholt p.t. er udstationeret i Belgien.

Der er i år 20 ansøgere, der alle er kvalificeret ud fra flidskriteriet, hvorefter der står fattigdomskriteriet tilbage som grundlag for tildeling. Det beløb, der er til rådighed ved denne uddeling, er ca. kr.

35.000, og misforholdet turde være iøjnefaldende.

I denne forbindelse er det nærliggende at tænke på en meddelelse i januar nummeret af bladet. Afdøde ambassadør Frode Schön og hustru har testamenteret et stort beløb - 1,6 mio - til skolen. Beløbet skal hovedsagelig anvendes til studenter fra skolen, der er godt i gang med deres studier, og som ikke uden økonomisk hjælp vil kunne gennemføre deres videre uddannelse på tilfredsstillende måde.

Det er klart, at vi gerne havde administreret disse midler. Sådan skulle det imidlertid ikke være. Vi vil gerne ønske skolen tillykke med denne gave og udtrykke håbet om, at midlerne må blive administreret på en måde, der tager lidt af presset fra Lauridsens legat.

Som nævnt har det forløbne år været godt og roligt for foreningen. Jeg har været glad for arbejdet, for kontakten med skolen, for kontakten med medlemmerne og ikke mindst for samarbejdet med de øvrige bestyrelsesmedlemmer, der udfører et helt





ufatteligt stort og kvalificeret arbejde - og tilsyneladende udfører det med glæde. En af de ting, som vi i øjeblikket beskæftiger os med i bestyrelsen er udformningen af funktionsbeskrivelser for de enkelte poster i bestyrelsen. De skal med mellemrum tilpasses gældende praksis, og de skal naturligvis også sikre, at andre kan overtage de forskellige funktioner efter os. - Behøver jeg at sige mere!

En generalforsamling skal have nogle attraktioner for overhovedet at samle et minimum af deltagere. Mad og drikke har vi på programmet og det er altid godt - samværet ligeså. Men en hovedattraktion må man have, og i år er det Torkild Funder, som vil kommentere og vise os udstillingen om Ribe Katedralskoles historie. Jeg vil gerne allerede nu takke Torkild Funder, fordi han vil spendere en lørdag eftermiddag på os.

Endnu engang tak til medlemmerne og tak til bestyrelsen for det forløbne for- eningsår.

P.S. Under punktet eventuelt blev det nævnt, at et påfaldende stort antal af studenterårgangen 1954 for tiden har sæde i bestyrelsen. Det er vigtigt for mig at sige, at det er en ren tilfældighed, at vi er tre fra denne årgang, der har fundet tid - og har haft lyst - til at arbejde med Ripenser-Samfundet i fritiden. Der er ingen grupperinger, der har søgt at skabe sig et monopol i denne henseende - så attraktive tror jeg ikke vores bestyrelsesposter er. Bestyrelsen har ved flere lejligheder givet udtryk for, at der indenfor et meget overskueligt antal år er et påtrængende behov for yngre kræfter i bestyrelsen. Det er imidlertid vigtigt at understrege, at dér, hvor behovet ligger, er på de arbejdsmæssigt tunge poster, først og fremmest sekretærfunktionen og området omkring adresseforskningen. Hvis der derfor er medlemmer, som interesserer sig for personalhistorie, administrativt arbejde og som er ferme på en PC, og som kan afse tid til disse aktiviteter, så hører vi meget gerne fra jer. - Så vil der være tid, således at nye kan sættes ind i arbejdet! *Ole Marker, formand*

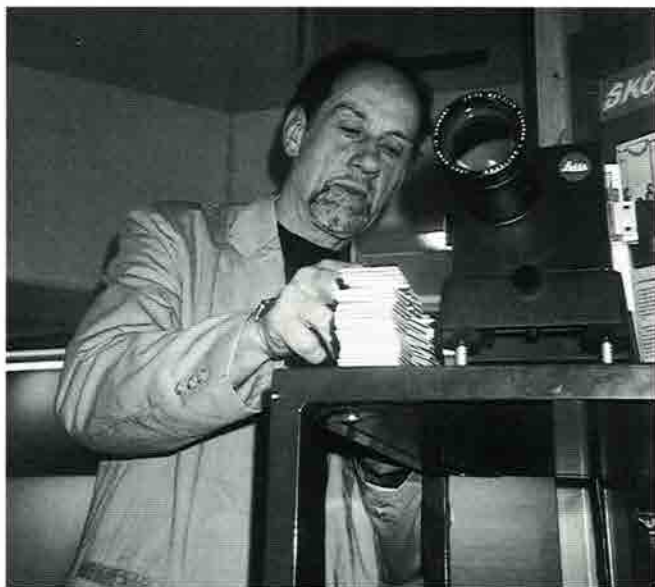

*Thorikild Funder.*



1. Lis Lauridsen, R-56. Gerda Olesen, R-57. Henrik Præstholt R-56. 2. Ove Friis Jensen R-40. 3. Bodil Møller Nielsen S-45. Ebba Balslev S-45. 4. Martin Jensen S-54. 5. Aksel Jensen S-43. 6. Niels Funding. 7. Ripenser-Samfundet er værter for forloren skildpadde med tilbehør. 8. Maden nydes ved de mange borde. 9. – i selskab med Ripenser-Samfundets egen dejlige vin!

# RIPENSER-SAMFUNDET

## Driftsregnskab for perioden 1/1 - 31/12 1997

### INDTÆGTER

**Budget 1997**

Kontingent 1, 1671 medlemmer .....	142 031,70	(136 000)
Kontingent 2, 322 medlemmer .....	12 890,00	( 9 000)
Ekstrabidrag (12 medl.) .....	835,00	( 500)
Renter (netto) .....	5 021,12	( 8 500)

Indtægter ialt ..... 160 777,82 (154 000)

### UDGIFTER

#### Bladet:

Trykning .....	78 801,25
Distribution .....	22 024,80
Redigering .....	5 994,82
- Annonceindtægter .....	- 5 500,00

Bladet ialt .....	101 320,87	(118 000)
Arrangementer .....	17.111,50	( 19 000)
Kontingentopkrævning .....	7.897,00	( 5 000)
Arkiv .....	-	( 1 000)
Kasserer .....	-	( 200)
Sekretær .....	1 857,45	( 3 000)
Formand .....	150,00	( 300)
Næstformand .....	377,50	( 500)
Adresseforskning .....	2 222,47	( 2 000)
Diverse, gebyr rejser m.m. ....	5 972,91	( 5 000)

Udgifter ialt ..... 136 909,50 (154 000)

Årets overskud ..... 23 868,32

### Status pr. 31/12 1997

### AKTIVER

Kassebeholdning .....	729,25
Indestående på girokonto .....	34 615,59
Indestående i bank .....	19 504,62
Værdipapirer <sup>x)</sup> .....	100 245,60
Organisations manualer .....	1,00
PC'er til sekretær (anskaffelsesår 1994) .....	2 500,00

157 596,06

## PASSIVER

Kapitalkonto .....	134 238,54
Overskud .....	23 868,32
Kursgevinst .....	1 989,20
Afskrivning på PC'er .....	- 2 500,00

---

157 596,06

<sup>\*)</sup> Værdipapirer

5 % Danske Stat 2005, nom. 102 000 kurs 98,28 . = 100 245,60

Allerød den 16/2 1998

  
Kirsten Grünfeld

Foranstående regnskab, som vi har revideret, er i overensstemmelse med foreningens bogføring og vedtægter. Som led i revisionen har vi:

- afstemt kasse-, bank-, giro- og værdipapirbeholdningerne.
- kontrolleret registrering af medlemmernes ekstrabidrag.
- sammenholdt medlemskontingentindtægterne med foreliggende indtægtsbilag.
- sammenholdt udgifterne med foreliggende dokumentation samt kontrolleret den anvendte udgiftsspecifikation.

København den 18/2 1998

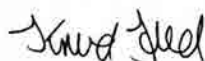
  
Knud Juel

København den 16/2 1998

  
Merete Lindqvist

# RIPENSER - SAMFUNDET

## Bestyrelsens forslag til budget 1998

### INDTÆGTER

Kontingent, gruppe 1, 1650 medlemmer à 85 kr .....	140 250,00 kr
Kontingent, gruppe 2, 300 medlemmer à 40 kr .....	12 000,00 kr
Ekstrabidrag .....	500,00 kr
Renteindtægter .....	5 200,00 kr

---

Indtægter ialt .....

Indtægter ialt .....	157 950,00 kr
----------------------	---------------

### UDGIFTER

#### Bladet:

Trykning .....	90 000,00 kr
Distribution .....	28 000,00 kr
Redigering .....	6 000,00 kr
- Annonceindtægter ..	8 000,00 kr

Bladet ialt .....	116 000,00 kr
Arrangementer .....	20 000,00 kr
Kontingentoprævning .....	8 000,00 kr
Arkivar .....	1 000,00 kr
Kasserer .....	200,00 kr
Sekretær .....	3 000,00 kr
Formand .....	300,00 kr
Næstformand .....	500,00 kr
Adresseforskning .....	3 000,00 kr
Diverse, gebyrer, rejser m.m. ....	5 950,00 kr

---

Udgifter ialt .....

Udgifter ialt .....	157 950,00 kr
---------------------	---------------

**RIPENSER - SAMFUNDET****ÅRSREGNSKAB FOR RIPENSER-SAMFUNDETS UNDERSTØTTELSESFOND 1997****INDTÆGTER**

Bidrag til UF .....	726,56
Renter, netto .....	4 030,32

Ialt ..... 4 756,88

**UDGIFTER**

Uddelt legat .....	5 000,00
Gebyrer .....	572,26

Ialt ..... 5 572,26

Årets underskud ..... 815,38

**Status pr. 31/12 1997****AKTIVER**

Indestående på bankbog .....	7 847,62
5 % Danske Stat 2005, nom. 94 000 kr, kurs 98,28 .....	92 383,20

100 230,82

**PASSIVER**

Kapitalkonto, primo saldo .....	98 385,10
Kursgevinst .....	2 661,10
Underskud .....	- 815,38

100 230,82

Allerød den 16/2. 1998

*Kirsten Grünfeld*  
Kirsten Grünfeld

Ovenstående regnskab har vi revideret og fundet i orden, idet vi har kontrolleret alle beholdninger, gennemgået bilagene samt konstateret korrekt sammenhæng mellem indgåede gaver fra Ripenser-Samfundet og Ripenser-Samfundets tilgodehavende.

København den 16/2 1998  
*Knud Juel*  
Knud Juel

København den 16/2 1998  
*Merete Lindqvist*  
Merete Lindqvist



Telefon Gredstedbro  
(05) 43 10 88

Hotel Gredstedbro er idyllisk beliggende i naturskønt område kun 8 km nord for Ribe og med fine forhold for lystfiskere.

Hotellet råder over 20 dejlige og komfortable værelser, alle med v/k vand og gode badefaciliteter. Et virkeligt 1. klasses køkken byder på mange lækre specialiteter.

Hotellet er åbent året rundt alle dage.



## Weis Stue

HOTEL  
RESTAURANT  
TORVET  
6760 RIBE  
TLF. 75 42 07 00

**Sælft'lig et  
spiseGodt sted**

Med venlig hilsen:  
Tove og Folmer Hausted



RESTAURATION  
Skibbroen 13, 6760 Ribe  
Telefon 75 42 09 46

**ÅBNINGSTIDER:**

**ALLE DAGE:**

Restauration kl. 10.00-23.00

Køkken kl. 12.00-20.45

Hyggelig restaurant i en 400 år gammel, fredet bygning på Skibbroen i Ribe. God mad til rimelige priser. Mange fiskeretter, bl.a. bakskuld. Den ny-indrettede Sælstue til 28 pers. kan reserveres. Vi er gerne behjælpelige med at sammensætte Deres jubilarfrokost/middag.

# Foreningens organisation

## Formand

Ole Marker, s.54, Englodden 21,  
3600 Frederikssund 47 31 49 97

## Næstformand

Kn. William Kastrup, s.54,  
Eskemosegårdsallé 27,  
3460 Birkerød 42 81 09 50

## Kasserer

Kirsten Grünfeld, s.62,  
Rønne Allé 15A,  
3450 Allerød 48 17 63 08

## Sekretær

Poul Noer, r.42, Nordkildevej 15,  
3230 Græsted 48 39 14 43

## Arkivar

Jørgen Kellermann, s.47,  
Kongsbjergvej 16,  
2830 Virum 45 85 30 15

## Adresseeftersøgning

Johs. Jensen, s.47, Virumvej 108B,  
2830 Virum 45 85 40 70

## Redaktør

Gregers Jæger, s.54,  
Hoffgårdsvej 7,  
6950 Ringkjøbing 97 32 27 00  
også fax 97 32 27 00

Kirstine Nørr, s.54, Am Bächli 8,  
4102 Binningen, Schweiz

## Billedarkiv

Dorte Lund, s.53,  
Høsterkøbvej 38,  
2970 Hørsholm 42 81 46 17

## Suppleanter

Peter Lungholt, s.62,  
Asylgade 12,  
4000 Roskilde 42 36 89 36

Jørgen Meisen Westergaard  
Mikkelborg Allé,  
2980 Kokkedal 42 86 56 96

## Revisorer

Knud Juel, s.71  
Ellinorsvej 8,  
2920 Charlottenlund 31 63 57 74

Merete Lindqvist, s.76,  
Webersgade 50,  
2100 København Ø. 31 38 72 34

## Revisorsuppleant

Kirsten Hingeberg Larsen, r.65,  
Sdr.Boulevard 34, 1.th.  
1720 København V. 31 21 16 25

## RIPENSER-BLADET

### Redaktion

Gregers Jæger, ansv. Hoffgårdsvej 7,  
6950 Ringkjøbing 97 32 27 00  
også fax 97 32 27 00

### Indmeldelser

Poul Noer, Nordkildevej 15  
3230 Græsted 42 29 14 43

### Kasserer

Kirsten Grünfeld, Rønne Allé 15A  
3450 Allerød 48 17 63 08  
giro 1 06 66 76

*Eftertryk af artikler kun efter aftale  
med redaktionen.*

*Adresseændringer og reklamationer  
over ikke modtaget blad meddeles til  
det postomdelingshus, hvorunder  
man hører. Ved flytning opgives både  
gammel og ny adresse samt alle cifre i  
medlemsnummer, der står på bagsi-  
den af bladet.*

*Ripenser-bladet* udkommer 4 gange år-  
ligt og udgives af *Ripenser-Samfundet*,  
en forening af tidligere elever fra Ribe  
Katedralskole samt for skolens nuvæ-  
rende og tidligere lærere.

# Den Gamle Arrest

RESTAURANT OG HOTEL

Torvet 11 · DK-6760 Ribe

Tlf. 75 42 37 00 · Fax 75 42 37 22



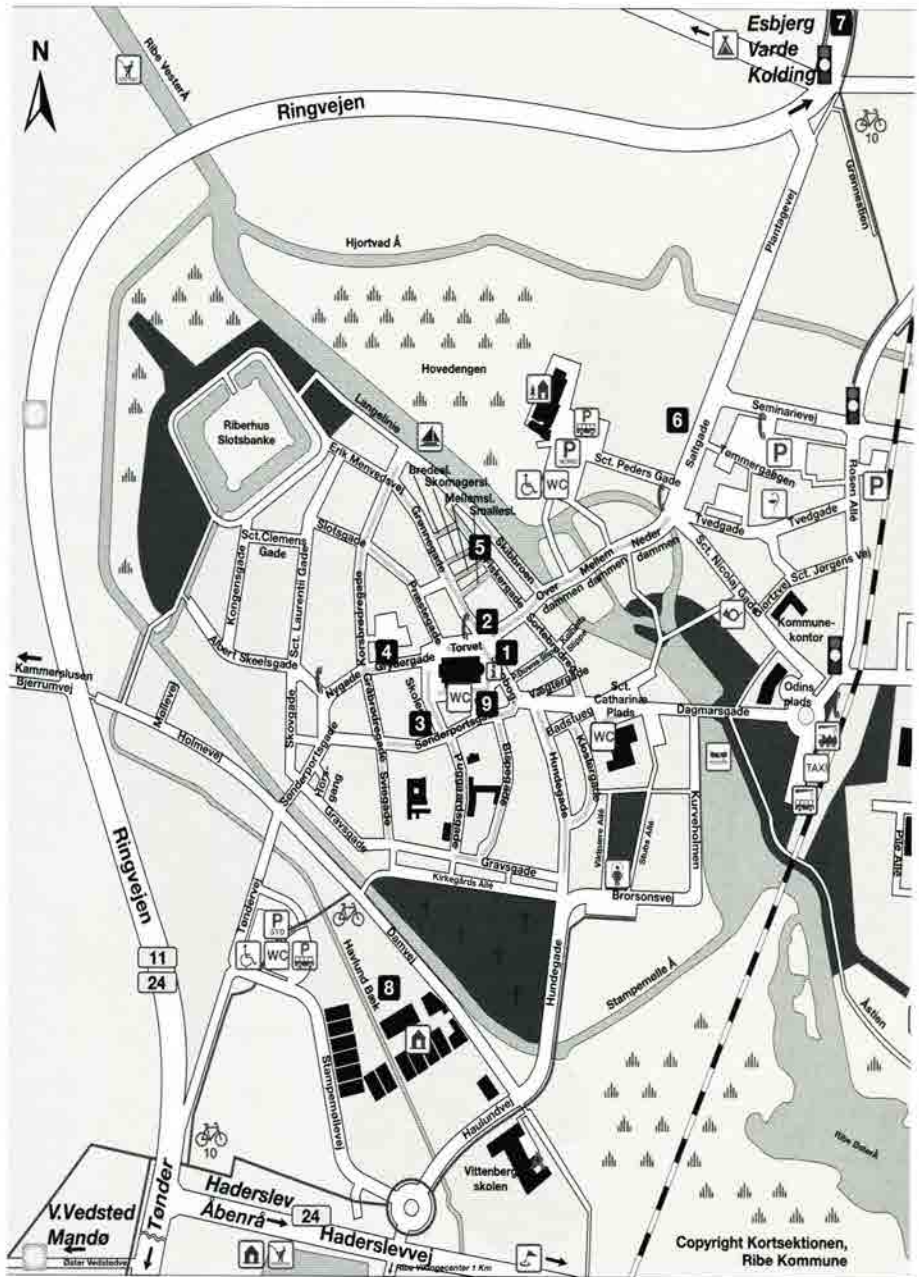

1. Hotel Dagmar • 2. Weis Stue • 3. Firenze • 4. Backhaus • 5. Sælhunden • 6. Jegerstuen  
 • 7. Hotel Gredstedbro • 8. Ribe Byferie • 9. Den gamle Arrest. - Tak til Ribe Kommune.

**Grundlagt 1848**

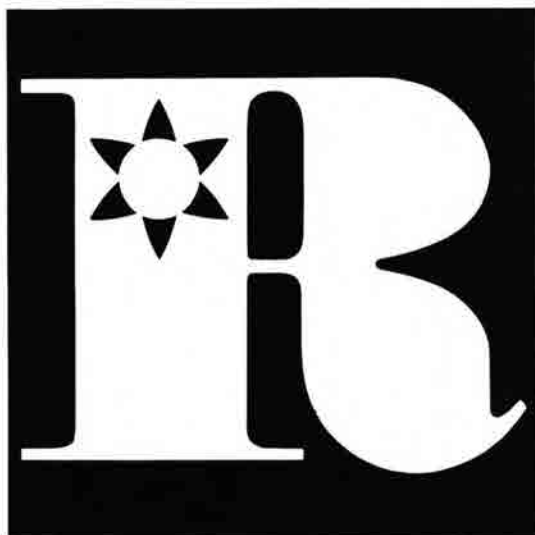

**AKTIESELSKABET RIBE JERNINDUSTRI**

# RIPENSER-BLADET

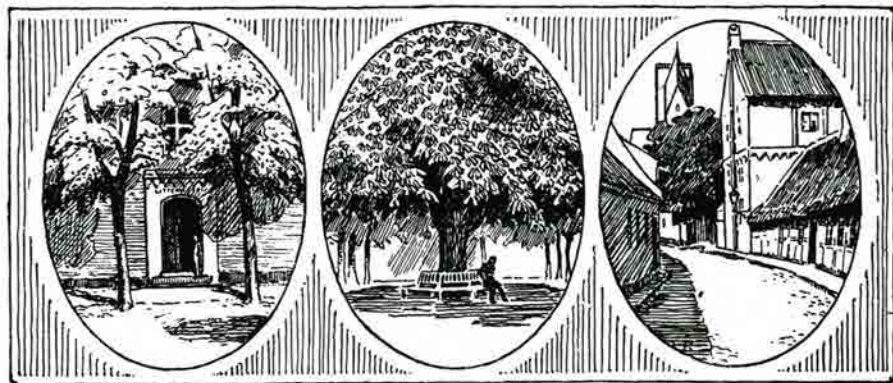

MEDLEMSBLAD FOR RIPENSER-SAMFUNDET  
SIDEN 1916

14. bind

Juni 1998

Nr. 3

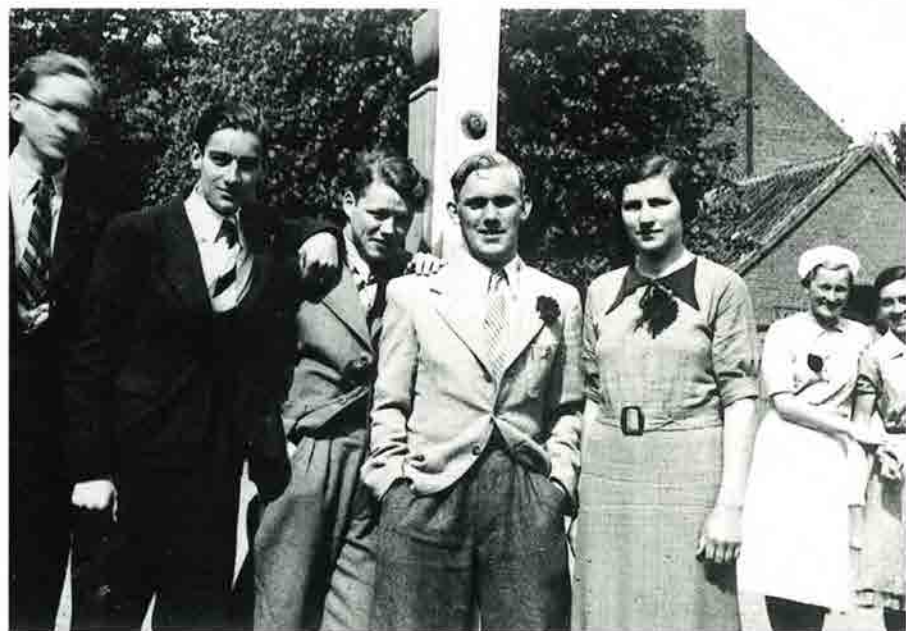

*Studerter 1938. Obling, Aksel, Oksen, Bay, Edith, Birthe, Emma og Elisabeth.*

*Foto: Dorte Petersen*

- ✓ BYFORNYELSE
- ✓ BOLIGFORBEDRING
- ✓ MODERNISERING
- ✓ PRIVAT BYFORNYELSE



Byfornyelsesselskabet DANMARK er etableret i 1969, som et almennyttigt selskab med en garantikapital på kr. 45,0 mill. Selskabet er autoriseret til at bistå bl.a. kommuner med byfornyelse.

Der arbejdes i mere end 130 kommuner. Selskabet har 120 medarbejdere fordelt på hovedkontoret i København og 8 regionskontorer i landet.

## BYFORNYELSESELKABET DANMARK

*- vi løser opgaverne lokalt*

S.M.B.A.

**København:**  
 Studiestræde 50  
 1554 København V  
 Tlf. 33 11 82 22

**Århus:**  
 Rosengade 38 C  
 8000 Århus C  
 Tlf. 86 19 82 44

**Aabenraa:**  
 Klinkbjerg 4  
 6200 Aabenraa  
 Tlf. 74 62 71 56

**Odense:**  
 Søndergade 36  
 5000 Odense  
 Tlf. 65 90 87 20

**Nykøbing F:**  
 Slotsgade 54  
 4800 Nykøbing F  
 Tlf. 54 85 90 33

**Aalborg:**  
 Danmarksgade 33  
 9000 Aalborg  
 Tlf. 98 16 93 22

**Kolding:**  
 Låsbygade 65  
 6000 Kolding  
 Tlf. 75 53 33 33

**Esbjerg:**  
 Jernbanegade 20  
 6700 Esbjerg  
 Tlf. 75 12 52 66

**Slagelse:**  
 Løvegade 40 A  
 4200 Slagelse  
 Tlf. 58 50 27 76



# Ribe Katedralskoles Translokation 1998

finder i år sted

**FREDAG DEN 19. JUNI KL. 10**

i skolegården. Kun i tilfælde af regnvejr flyttes højtideligheden indendørs, d.v.s. ind i Domkirken. Skulle vejret være køligt og blæsende, men tørt, foregår translokationen i skolegården. Det må anbefales de kuldskære ikke at være for sommerligt klædt. Translokationen varer ca. 2 timer.

Som tidligere stiller skolen også i år Rundgangen til rådighed for Ripenser-Samfundets jubilarreception, der finder sted umiddelbart efter translokationen.

Til receptionen indbydes herved

- alle årets jubilarer,
- tidligere og nuværende lærere og ansatte ved skolen
- og de nydimitterede studenter.

*Ripensersamfundet*



**Ingen bank  
er mere  
lokal end  
Unibank**

Ribe Afdeling  
Seminarievej 8, 6760 Ribe  
tlf. 75 41 11 11



**Arnold Nyborg**

Mellemdammen 13, 6760 Ribe, telefon 75 42 00 80

Isenkram - køkkenudstyr - porcelæn

**ALT I ELEKTRISKE ARTIKLER  
OG INSTALLATIONER**



**Jens Pedersen ApS**

v/ aut. El-installatør Carl Pedersen

**Ydermøllen** 75 42 08 25  
Nederdammen 38 75 42 32 32

Værksted: Ø. Vedstedvej 52

## **A. Rasmussens Bogtrykkeri**

NØRREGADE 9 · 6950 RINGKØBING · TELEFON 97 32 11 00

**Lasho**

Ydermøllen  
6760 Ribe  
Tlf. 75 42 09 83

**Børge Bottelet**  
Guldsmedie

MELLEMDAMMEN 14  
6760 RIBE · Tlf. 75 42 02 26

Tobaksvarer, tips, lotto, kaffe, bøger, blade, aviser,  
slik, is og postkort, blyanter og meget, meget mere  
kan købes i Kiosk Centrum ved siden af Ribe domkirke.

v. Ove Madsen 75 42 00 83



## Nyt fra skolen

Den 1. februar havde rektor Bent Karsdal 10 års jubilæum på Ribe Katedralskole, og det fejrede vi i frokostpausen på lærerværelset mandag d.2 februar under megen munterhed. Bent Karsdal blev hyldet som en dygtig rektor, en venlig mand og en særdeles travl mand.

Efter juleferien var sangsalen under restaurering. Der blev bl.a. lagt nyt gulv, og væggene blev malet i de oprindelige farver, ligesom gipsafstøbningerne blev restaureret. Tirsdag den 17. februar blev den nye sangsal taget i brug ved en særlig festlig morgensang, hvor der blev orienteret om salen og dens udsmykninger.

I løbet af foråret er der blevet trukket kabler til alle klasseværelser, således at der i det nye skoleår kan bruges bærbare computere i forbindelse med undervisningen.

Desuden er der blevet installeret videomaskiner i 6 klasseværelser, således at der ikke fortsat er rift om de 4 maskiner, vi hidtil har haft. Endvidere har hele administrationen fået nye computere, og biblioteket er ved at blive registreret på EDB.

Som fællesarrangement har vi haft besøg af filminstruktøren Niels Malmros, der fortalte om forarbejdet med filmen "Barbara". Under valgkampen havde vi besøg af Uffe Ellemann Jensen.

Vores trofaste medarbejder gennem mange år, Betty Johansen, der bl.a. har sørget for te og kaffe til lærernes frokost, sagde sin stilling op pr. 1. april. Vi sagde farvel til Betty i spisefrikvarteret den 3. april.

I skrivende stund har vi 471 elever. Da ungdomsårgangene er små, er gymnasietilgangen faldet med ca. 10 % på landsplan. Heldigvis har vi været forskånet for stor nedgang i elevtallet. I det nye skoleår får vi 6 nye 1.g klasser, hvor vi de senere år har fået 7. Der har sågar været plads til et par nyansættelser, således at vi i øjeblikket er 53 lærere.

Eksamen er i fuld gang, og kantaten lyder allerede fra sangsalen, hvor den indøves med 1. g erne. Vi glæder os til at se studenterhuerne under de grønne linde.

*Kirsten Beck*



Sidste skoledag 1938. Elna, Edith, Aksel, Birthe, Erik Bay.

Foto: Dorthie Petersen

# Nyt fra Ribe

## Dukketeater i middelalderen

*Udgravningen i Slots gade i Ribe er så langt fremme, at byggeriet af andelsboliger så småt kan begynde*

Den omfattende udgravning i Slotsgade i Ribe bringer mange spændende fund fra middelalderen for dagens lys.

Sidst har arkæologerne fundet en lille lerfigur, der sandsynligvis har været brugt i et dukketeater.

- Vi er nu omkring halvvejs gennem anden etape af udgravningen, og en stor del af feltet er færdiggravet, så byggeriet af de 16 andelsboliger i området så småt kan begynde, siger arkæolog Lis Andersen fra Den antikvariske Samling i Ribe.

Bebyggelsen fra 1100-1200-tallet har ligget på parceller, der var omkring 8,5 meter brede og 30 meter lange.

Husene har ligget ud mod den middelalderlige Klosterstræde, forgængeren for Sct. Laurentiigade, mens brønde og store møddingskasser lå bagved.

Nu venter udgravningen af fire bygninger, der har tilhørt Johanniterklostret.

- En af dem er otte meter bred og 20 meter lang, og vi skal nu i gang med at udgrave de mange gulvlag, der måske kan fortælle os, hvad der er foregået i huset, siger Lis Andersen.

To andre huse forsvinder ind under muren til Korsbrødregård.

Fra et fjerde hus er kun kælderens bevaret, og den er muret op i munkesten, der var middelalderens teglsten, og gulvet er ligeledes lagt i munkesten.



*Fund fra udgravningen i Slotsgade fortæller små og store historier fra middelalderen.*



## Ripenser jager gamle postkort til sin store samling

3300 postkort fra gamle Ribe er det foreløbig blevet til for Karl H. Andresen, der forbereder udstilling.

Gamle postkort fra Ribe er Karl H. Andresens helt store hobby. Og hans imponerende samling består i dag af 3300 postkort, som alle er med til at fortælle en lille historie fra landets ældste by.

Og Karl H. Andresen er altid på jagt efter endnu flere postkort til samlingen, som ofte studeres i hjemmet på Kilen 4 i Øster Vedsted. Ofte kan det være forbundet med et stort arbejde at finde frem til blandt andet navnene på de personer, som er på de gamle postkort.

Og et større detektivarbejde skal gennemføres, inden alle oplysningerne er i hus.

- Jeg tager ofte kontakt til lokalarkiver rundt omkring i området for at få oplysningerne, fortæller Karl H. Andresen.

- Og jeg sørger altid for, at arkiverne får kopier af postkort, som har med deres område at gøre.

Karl H. Andresen har flere gange vist dele af sin store postkortsamling frem på udstillinger, og han er også i gang med at forberede endnu en udstilling. Der findes



*Karl H. Andresen studerer nogle af sine postkort.*

omkring 4500 forskellige postkort fra Ribe fra før 1930. - Og jeg håber naturligvis i de kommende år at kunne øge samlingen

yderligere, siger Karl H. Andresen, der blandt andet får nye kort til samlingen ved at bytte sig frem.

Han begyndte oprindeligt med at samle på mønter. - Men det blev efterhånden for kostbart. Derfor slog jeg mig på gamle postkort fra Ribe, og det har jeg aldrig fortrudt.

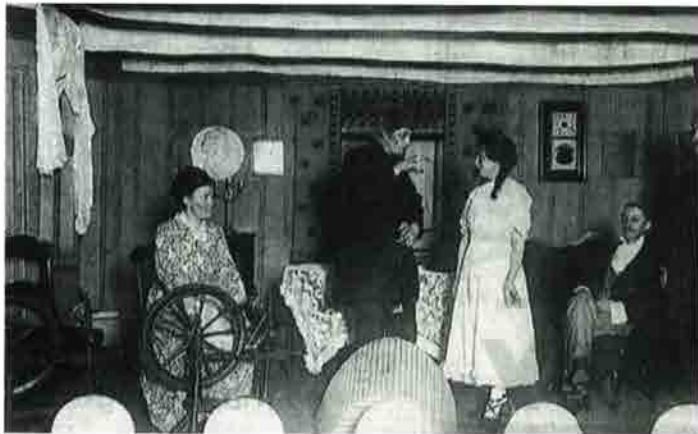

*Dette billede er det ikke lykkedes at stadfæste. Kan nogle hjælpe?*

## Kroen oser af historie

Weiss Stue i Ribe er en bygningsmæssig perle, som ejerparret Jette og Knud Nielsen hæger om. Mange gæster får brudstykker af fortiden med sig, men trods omgivelserne glemmes maden ikke. Den lave dør i den gamle bindingsværksbygning på Torvet i Ribe tvinger automatisk de fleste besøgende til at bøje hovedet. Men stedet oser også i den grad af atmosfære, at det i sig selv aftvinger ærbødighed.

Vi er på Weiss Stue, der i næsten 300 år har været kro, og husets historie går tilbage til det 16. århundrede. Meget har forandret sig, siden fru Weiss etablerede sit mad- og udskænkingssted i 1704.

Men bygningsmæssigt er intet ændret, siden stedet blev fredet i klasse A. - Vi må ikke flytte et søm eller ændre på den mindste detalje hverken ude eller inde. Men det passer mig fint, at mine børnebørns børn en gang ud i fremtiden kan opleve denne perle. Der er så meget moderne og ens over hele verden, at det er rart, at historiske værdier sikres. Og det er dejligt, at mange yngre interesserer sig for bygninger og deres historie, siger Knud Nielsen, der ejer Weiss Stue sammen med hustruen Jette.

Den 1. februar var det 25 år siden, parret fik den dengang kommunalt ejede kro i forpagtning. Jette og Knud Nielsen slog til, da kommunen valgte at sælge for ti år siden. I den forbindelse blev bygningen gennemfotograferet, og de billeder fortæller de nuværende og kommende ejere hvordan stedet skal se ud.

Kroparret lægger ikke skjul på, at det er dyrt at vedligeholde en gammel historisk bygning med de rigtige materialer.

- Vi nyder til gengæld omgivelserne ligesom gæsterne, hvoraf mange skal have historiske detaljer med. Kroen er omtalt i mange bøger og tidsskrifter, men der er ikke lavet et særskilt værk om stedet her. Vi har selv gravet træk fra stedets historie frem, og Ribes gamle malermester Brogaard har fortalt os en masse.

Knud Nielsen erkender, at ikke alle detaljer, som gæsterne får med, er helt i overensstemmelse med virkeligheden. Som for eksempel hans egen skrøne om kuglen, der sidder i en bordplade i restauranten.

- Når gæsterne spørger til den, får de svaret, at et skænderi mellem to soldater endte med, at den ene trak pistolen.

Den anden nåede imidlertid at vælte bordet foran sig som beskyttelse, så kuglen i stedet borede sig ind i træet.

Weiss Stue virker som en magnet på specielt tyske turister i Ribe, så søgningen til restauranten er på nær et par vintermåneder stor året rundt. Som Knud Nielsen siger: - Det er et populært sted, men upraktisk at arbejde i på grund af den historiske indretning.



*Jette og Knud Nielsen har sammen med køkkenchef Ken Nielsen, der er hans bror, placeret sig ved det populære bord i karnappen ud mod Torvet og Ribe Domkirke.*

De har lange arbejdsdage. Knud Nielsen begynder klokken 9 hver dag og slutter ved 23-tiden. - Til gengæld tager vi os tid til at holde en ferie en gang imellem. Både Jette og jeg serverer, og det er bedre at stresses af, når det er nødvendigt frem for, at gæsterne møder sure og trætte ansigter.

Tyske turister er så begejstrede for Weiss Stue, at nogle fast gør ophold der på vej til sommerhuset ved vestkysten. Og i en del tilfælde er det anden generation af familierne, der besøger stedet.

Restauranten giver plads til 45-48 spise-gæster, men dertil kommer Marinestu-

en, der er indrettet som fest- og mødelokale med 45 pladser i den tidligere rejsestald. Og om sommeren udvides der med borde både på fortovet og i gården, hvor der i forgangne tider blev trukket stude igenem. Og de, der ikke blev afsat til slagteren, blev båset i kroens rejsestald. Med så flotte omgivelser er det på sin plads at spørge, om gæsterne ikke fordyber sig så meget i den side af sagen, at de helt glemmer, hvad der er på tallerknen. - Mange er begejstrede for stedet, men jeg vil nu ikke sige, at de dermed glemmer, hvad de er kommet for, smiler Knud Nielsen.

### Storke kom med fire unger

Ribe har endnu engang manifesteret sit ry som en populær by blandt storke. I reden på byens tidligere rådhus er der udklækket fire unger, som alle har en chance for at overleve - hvis altså vejret bliver godt:

»Det er meget afgørende at storkeungerne i den kommende uge ikke udsættes for en piskende regnfuld og kølig vind. Så vil de dunede unger ikke kunne klare sig - selv om de voksne storke som regel er gode til at passe på deres afkom,« siger Svend Erik Christiansen, formand for Ribe Storkeklæg.

Det er det samme storkepar, som er vendt tilbage til Ribe, og som nu har fået et kuld unger. Fuglene burde leve af frøer og andet kryb som kan fanges i vådområder. Men storkene i Ribe har fundet en noget lettere løsning på mad-problemet.

Begge de voksne fugle flyver nogle kilometer nordvestpå til Jedsted Dambrug ved Gredstedbro. Har har ejerne accepteret storkeparrets besøg og spisetider. Storke- ne får lov til at tage ørreder, som de fanger ved en rist, hvor vandet cirkulerer.

»Storke er ikke ret gode til at fange fisk, men på dambruget lykkes det Ribefuglene på risten at snappe de sløve og måske lidt svage fisk, som driver forbi,« siger Svend Erik Christian sen.



*Storkeunger i reden. Ribes storkepar har fået fire unger i reden på det gamle rådhus. Her pusler storkemor om de små nyfødte.*

## Kirke får fornem gave

Tårnur kan efter penge fra Obbekær fonden opsættes på Sct. Catharinæ Kirke i Ribe.

Obbekær-fonden, der med gaven gør det muligt at få etableret et tårnur på kirken, der vender ud mod Sct. Catharinæ Plads.

- Det vil rent æstetisk betyde en forskønnelse af kirken, og blive til stor glæde for indbyggerne i Ribe og de mange andre personer, der gennem år og dag passerer Sct. Catharinæ Plads, siger Otto Ladegaard - formand for menighedsrådet.

I forbindelse med den store og historiske restaurering af Sct. Catharinæ Kirke, der fandt sted fra 1918 til 1932, skænkede arkitekt Harald Lønborg-Jensen den urskive til kirken, der vender mod syd mod Klostergården.

Det skete i forventning om, at en anden giver ved en senere lejlighed ville lade opsætte en tilsvarende urskive - bundet op på det samme urværk, og på den del af kirketårnet, der vender ud mod Sct. Catharinæ Plads.

- Vi er meget glade for, at Ignaz Tulinius fra Direktør H. Obbekær og Hustru Marie Obbekærs Legat - Obbekær-fonden - har givet tilsagn om, at man vil bekoste opsætningen af urskiven, siger formanden for menighedsrådet.

Opsætningen af urskiven kan finde sted, når Den Kgl. Bygningsinspektør og Nationalmuseet har godkendt projektet.

## Ribe Kunstmuseum har fået 11 malerier fra guldalderen

En københavnsk overlæge var så begejstret for guldalderssamlingen på Ribe Kunstmuseum, at han har testamenteret 11 malerier fra guldalderen til museet.

- De mange malerier, som vi har fået i gave fra overlæge Sv. E. Lorentzen, passer flot ind i den eksisterende samling af guldalderkunst på Ribe Kunstmuseum, siger museumsinspektør William Gelius, Ribe.

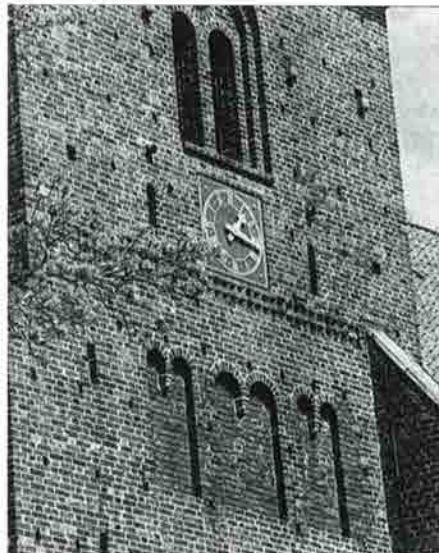

*Snart får Sct. Catharinæ Kirke en urskive vendt mod Sct. Catharinæ Plads.*

Der er tale om værker af blandt andet kunstnerne Kr. Zhartmann, Wilhelm Bendz og Th. Phillipsen.

Overlæge Sv. E. Lorentzen, der i mange år virkede ved Hvidovre Hospital, har også skænket en del af sin omfattende malerisamling til museet i Randers.

Ribe Kunstmuseum har også modtaget en fornem testamentarisk gave fra Ria Obbekjer.

Det drejer sig om et maleri af Michael Ancher, og Ribe Kunstmuseum har i forvejen flere malerier af de berømte Skagensmalere.

Ved et arrangement onsdag aften på Kunstmuseet var der lejlighed til at se de værker, som er skænket til museet. Og William Gelius redegjorde også for de værker som Ny Carlsbergfondet gennem årene har foræret museet.

- Det drejer sig om godt og vel hver sjette af de værker, museet råder over i dag.

## Kloster graves nu frem

Arkæologerne fra Den antikvariske Samling i Ribe er nu i gang med udgravningen af de sidste omkring 160 kvadratmeter i Slotsgade på den gamle bakelitgrund. - Det område, hvor vi nu graver, omfatter Johanniterklostrets bygninger, fortæller arkæolog Lis Andersen der leder udgravningen.

Det er planen, at der på grunden skal opføres andelsboliger, og dette arbejde kan snart sættes i gang. Udgravningen har givet ny viden om livet i den del af byen fra 1100-tallet og fremefter.

## Æresmedlem hædret

Ribe Marineforenings afgående formand fik overrakt diplom og æresemblem med egelev

Ved den nyligt afholdte generalforsamling i Ribe Marineforening trak foreningens formand, Jørn Pedersen, sig tilbage efter 26 års virke. Som tak for sin store indsats blev han udnævnt til æresmedlem af Marineforeningen.



*Landsformanden for Marineforeningen i Danmark, fhv. kommandørkaptajn Otto Lichtenstein overrakte Ribe Marineforenings afgående for-*

## Gågade hele året

Økonomiudvalget vedtog på sit seneste møde, at der skal være gågade i Ribe året rundt, døgnet rundt. Foreløbig skal det være i en forsøgsperiode på et år, hvorefter forløbet skal evalueres.

I sommermånederne vil der være gågade døgnet rundt fra Sct. Nicolajgade til Torvet. I vintermånederne vil der være gågade

fra Skibbroen til Sct. Nicolajgade. Det øvrige stykke fra Skibbroen til Torvet vil være gågadezone med al færdsel tilladt - altså på de gåendes betingelser.

- Vi har valgt den løsning for at tilgodese de beboere, der bor i området vest for Skibbroen, og dermed har vi lyttet til de 500 beboere, der har klaget over gågaden. Det er dog tale om en midlertidig løsning, og når der fremkommer en samlet trafikstrukturplan for Ribe, så vil sagen blive taget op igen, siger borgmester Jørgen Elsted Hansen.

## Oplysning savnes

I forbindelse med adresseefterforskningen er der hvert år nogle få, som vi enten har tabt forbindelsen til eller aldrig har haft forbindelse med. Det kan være, at de er afgået ved døden eller, at de ikke har haft forbindelse med deres klassekammerater. De kan være emigreret eller holde sig for sig selv herhjemme. Nogle er fundet i live, men mange er døde, og det ville være rart for efterforskeren at vide, om nogen skulle have oplysninger om de få, der mangler.

Da en opfordring her i bladet før har givet resultat, prøver jeg det igen. I første omgang om personer, der er studenter eller realister fra før 1950. Det drejer sig om tre realister fra 1925 og en student fra 1935. Det er:

1. **Agnes Marie Hansen**, født 17. sep. 1909, datter af boghandler Hansen, Bramming.
  2. **Hans Outzen Hansen**, født 31. mar. 1909, søn af støbemester Hansen, Ribe.
  3. **Karen Helene Holm**, født 30. okt. 1907, datter af postmester Holm, Bramming.
  4. **Henry Jensen**, født 30. juni 1916, søn af telefonformand Mogens Jensen, Tønder. Han har efter de oplysninger, som lektor E. Askgaard indsamlede, virket i rejsebureaubranchen og senest virket som direktør for SAS i Frankfurt.
- Skulle nogen have kendskab til en eller flere af de ovennævnte, bedes det meddelt adresseefterforskeren Johs. Jensen, Virumvej 108 B, 2830 Virum, telefon 4585 4070.

## Turisme er på nettet

Nu er Ribe Turistbureau gået på internettet, hvor de har fået en rigtig flot hjemmeside. Siden - eller rettere siderne - virker utrolig gennemførte, og bureauet har taget skridtet fuldt ud, idet alle teksterne er på både dansk, engelsk og tysk. Det gør også, at web-siden er kommet til at fylde 3x50 sider på nettet, og det er dermed en ret omfattende side.

- Internetsiderne betyder faktisk, at vi nu kan yde turister service 24 timer i døgnet over hele verden, og det er noget vi forventer os meget af. Folk kan gå ind og læse udførlige beskrivelser af alle de lokale turismuligheder, og ønsker de yderligere information, kan de på siden bestille brochuremateriale. Vi er faktisk ekstremt godt tilfredse med det resultat, vi er nået frem til, men samtidig ved vi da godt, at der er ting, der skal udvikles og rettes, siger turistchef Bente Sønderby, der har haft gymnasieelev og computer-ekspert Asger Christensen til at lave siden. - Vi har egentlig taget udgangspunkt i Ribebrochuren, da den jo indeholder alle de relevante oplysninger, man har brug for. Der er bl.a. beskrivelser af museerne, domkirken, guidede ture, Mandø og byen som helhed. Og så er der åbningstider på alle attraktioner, og det betyder også, at folk rent faktisk kan

arrangere et ophold her i Ribe hjemmefra. Vi har krydret siden med en række flotte farvebilleder, så vi håber, at siden kan være med til at sælge Ribe på bedste vis, siger Bente Sønderby.

## Skiyeost fra Riberhus en populær spise

25 procent af al Riberhus ost bliver nu solgt som skiveost, og der står Riberhus på mere end 1/3 af al skiveost i Danmark

Det første år, efter Riberhus i skiver var sendt på markedet, steg salget med 33 procent, og i øjeblikket er der en vækst på 15 procent om året, oplyser MD Foods.

Produktchef i Hjemmemarkedsdivisionen Mona Juul Kristensen mener, at succesen bl. a. hænger sammen med, at danskerne forbrug af brød stiger, og at det skal være nemt at komme ost på brødet - ellers

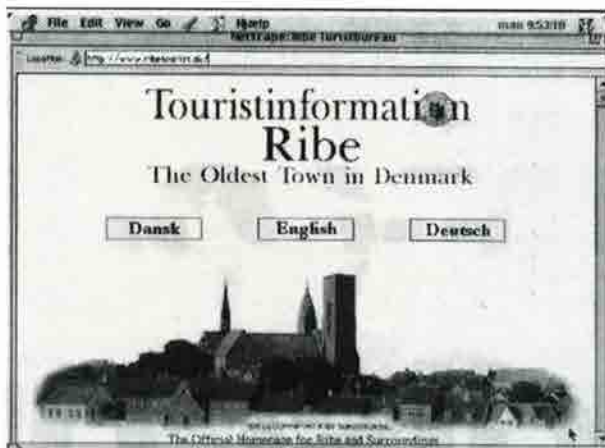

**CLAAS  
CASE III**

**A.P. JØRGENSEN**

LANDBRUGSMASKINER

PLANTAGEVEJ 12 6760 RIBE  
DANMARK Tlf. 0045 75 420977  
Fax. 0045 75 420040

**kontor.  
Centret**

Industrivej 2 • 6760 Ribe  
Tlf. 75 42 15 11 • Fax 75 42 23 63

# Ringkjøbing Bank

Torvet 2  
6950 Ringkøbing  
Telefon 97 32 03 22



Telefon Gredstedbro  
75 43 10 88

JOGROS DANMARK A/S  
ØRSTEDSVEJ 18 · 6760 RIBE  
TELEFON 75 42 18 33

**JOGROS**  
DANMARK A/S



*Marcus Splid*

Overdammen 8 · 6760 Ribe  
Telefon 75 42 28 30



**Weis Stue**

HOTEL  
RESTAURANT  
TORVET  
6760 RIBE  
TLF. 75 42 07 00



**DEN DANSKE BANK**

**vi mødes i**



Seminarievej 1, 6760 Ribe  
TLF. 75 42 11 00

vil man hellere bruge marmelade og Nutella. Det er især de unge og børnefamilierne, der har taget convenience-ostene, dvs. ski-veost og Maltheserien, til sig. Noget tyder dog på, at også den mere modne del af befolkningen gerne vil slippe for ostefingere; siden Riberhus ekstra lagret blev lanceret i skiver, har den solgt væsentligt mere end den tilsvarende ost i pakker, oplyser MD Foods.

### **Ny pub slår sine folder i Strygejernet** *Fire ripensere gået sammen om at drive pub i Dagmarsgade.*

Den karakteristiske bygning Strygejernet i Dagmarsgade i Ribe danner fremover rammen om en pub/café med plads til 40 personer.

Den ny pub åbnede 19. maj og mange mennesker var kommet til stede for at ønske indehaverne af pubben tillykke. Det er Erik Fogtmann, Claus Fogtmann, Claus Pedersen samt Anders Qvortrup, der har dannet et interessentskab, der skal stå for driften af pubben.

Selve bygningen ejes af Erik Fogtmann, der i mange år var ansat i Bikuben i Ribe. - Vi synes, at der er tale om en spændende bygning, men det var en ret impulsiv beslutning, at vi ville indrette pub i lokalerne, fortæller Erik Fogtmann, der skal stå for det administrative ved driften af pubben.

De tre andre skal sørge for serveringen, men de beholder deres normale arbejde ved siden af. Claus Fogtmann arbejder på mejeriet, men har tidligere i et år arbejdet på en pub i England. Såvel Claus Pedersen som Anders Qvortrup læser til lærer, men har ved siden af arbejdet som tjener. Ud over drikkevarer vil man kunne købe et let måltid på Ribes ny pub.

### **Plan om tilbygning langs havemur ved Kunstmuseet**

Københavnsk firma i fuld gang med at udarbejde projekt for udvidelse af museet i Ribe.

Et projekt for ombygning og udvidelse af Ribe Kunstmuseum i Sct. Nicolajgade er



*Indehaverne er fra venstre Claus Fogtmann, Erik Fogtmann, Claus Pedersen og Anders Qvortrup.*



ved at blive udarbejdet af firmaet Wohlert Arkitekter i København.

Skitsen kommer til at falde i to etaper, fremgik det af generalforsamlingen i aften i Ribe Kunstforening.

Den første etape, der søges realiseret på kort sigt, vil omfatte en plan for istandsættelse og ombygning af den eksisterende bygning, og en anden etape, der ventes gennemført på lidt længere sigt.

Denne etape omfatter en tilbygning imod haven til de skiftende udstillinger.

Tilbygningen er tænkt som en lang fløj-diskret anbragt bag havemuren, men med en indbydende glasgang foran muren.

Bestyrelsen har i princippet godkendt etapeopdelingen, og sluttet op bag ideerne vedrørende tilbygningen.

### **Frygt for de gamle huse**

Boringer i Ribe og pejlinger i Vesteråen skal fastslå, om vandstanden i åen skal hæves. Hvis grundvandstanden i den gamle bydel i Ribe falder, så kan det få meget alvorlige følger for de mange middelalderlige huse i bykeren. Det kan nemlig medføre revnedannelser i bygningerne.

Derfor er der netop sat et projekt i gang, som skal forsøge at fastslå, hvilken betydning vandspejlet i Ribe Vesterå har for grundvandstanden - kulturlaget - i Ribe.

- Fra Ribe Kommunes side går vi i gang med at lave boringer forskellige steder i den gamle bydel, og samtidig foretager man fra amtets side pejlinger i Vesteråen, fortæller afdelingsingeniør Jørn Madsen fra kommunen.

- Noget tyder på, at vandspejlet i Vesteråen er faldende. Derfor er det vigtigt at få undersøgt sammenhængen mellem vandstanden - i Vesteråen, og grundvandstanden i den gamle bydel i Ribe, tilføjer afdelingsingeniøren.

Videre siger Jørn Madsen, at hvis det viser sig, at en faldende vandstand har indvirkning på kulturlaget i bykernen, så skal man have hævet vandstanden i Vesteråen.

Og det kan gøres på forskellig måde, blandt andet ved at styre »klapperne« ude ved Kammerslusen.

Ribe Kommune har tidligere lavet boringer i den gamle bydel, således at man har noget at sammenligne resultaterne af de ny boringer med.

I et samarbejde med blandt andet antikvar Stig Jensen fra Den antikvariske Samling i Ribe skal kommunen nu have fundet frem til de bedste steder i den gamle bydel, hvor boringer skal gennemføres.

### **Sælhunden ved Ribe Å**

Huset er fra 1634, restauranten er fra 1969, Folmer er fritidsmusiker, og stedet hedder Sælhunden.

Vi er i Ribe ved åen med udsigt over vadehavsområdet. Maden er dansk, fiskerne henter Folmer på havnen i Esbjerg, så han er sikker på, at de er friske. Tonen er rar, selv om Folmer har travlt med at snakke med kunderne. Stille lyder de små bølgeslag mod kajen, mens denne allerførste »rigtige« forårsdag varmer.

- For at være restauratør, skal man være uddannet bøssebager og så kunne en lille smule jura, siger Folmer. Han hedder Hausted til efternavn. Sammen med sin kone, Tove har han i otte år drevet restaurant Sælhunden i Ribe. - Vi laver jævnt dansk mad, siger Folmer. Men et kig i køkkenet vidner om, at Folmers udtryk »jævnt dansk mad« ikke nødvendigvis behøver at inkludere halvt rådne grøntsager og dårlig fars. For selv om man kan spise på Sælhunden for en god 100-kroneseddel, ville det være urimeligt at beskyldte stedet for at være sløset med sin standard.

- Jeg spiller trommer i et danseorkester, siger Folmer og smiler. Han forklarer, at han midt i 70'erne gik arbejdsløs. På et tidspunkt skulle der ske noget. Derfor blev han i første omgang bartender. Restaurationsmiljøet tiltalte ham, men først i 1989 bød chancen sig for at blive selvstændig. - Mange weekender tager vi af sted med orke-

stret for at spille til masser af forskellige fester. Jeg har spillet trommer, siden jeg var 18, i dag er jeg 55, siger Folmer. Han forklarer igen og igen, at det er vigtigt at fastholde en høj standard på råvarerne. Folk skal have en oplevelse, når de går ud at spise.

Menukortet er præget af fisk, som man kan fange i de danske farvande. Folmer forklarer, at mange roser retterne, fordi de nyder at gensmage nogle gamle danske retter. - Det er skægt at tage ud at spille. Nogle går på jagt, andre samler frimærker, jeg synes, det er sjovt at spille på trommer, siger Folmer. Oprindeligt er han uddannet bøsse-maker og maskinarbejder, men i dag er der ingen tvivl. Den rigtige hylde er fundet. Sammen med sin kone, Tove, nyder Folmer at hygge omkring sine kunder i restauranten. Siden ægteparret overtog restauranten, er retterne på menukortet stort set ikke skiftet ud. Kun to af de 61 retter har måttet lade livet for kundernes dom.

- Engang kom der en mand ind, der bad om at få sin rødspætte friturestegt. Det nægtede



*Folmer og Tove Hausted driver restaurant Sælhunden. Deres kok i forgrunden hedder Jimmi Lilliandahl.*

jeg. Det viste sig, at han havde en grill-bar, så han vidste ikke bedre, siger Folmer og forklarer i næste sætning, at de pandestegte fisk kun vendes i rugmel og ikke rasp. - Det handler om at få fiskens smag frem, siger Folmer. Bandet, Folmer spiller i, hedder HaHaHa-Band. Det står for Hansen Hausted og Hansen Band. Hausted for Folmer Hausted.

*Tak til Jyske Vestkysten og Ribe Ugeavis.*

DET LOKALE PENGEINSTITUT

**- prøv  
os!**



**FRØS HERREDS  
SPAREKASSE**

RIBE  
TLF. 75 41 01 00

*- lille, men vågen!*



1938. Erik Bay og Jørgen Bøggild.



Emmy Willemoes.

Foto: Dorthie Petersen

**BENTZONS**  
Boghandel

Lis Riis - Møllemdammen 16 - 6760 Ribe  
Tlf. 75 42 00 41 - Giro 558-8022

»Blomsterhuset«



Per Mathiesen  
Skolegade 2 . 6760 Ribe

Tlf. 75 42 08 33

flere linier

**RIBE**  
**FOLKEBIBLIOTEK**  
GIØRTZVEJ 1 . 6760 RIBE  
TELF. 75 42 17 00

Mandag-fredag kl. 10-18  
Lørdag kl. 10-13



**Ribe Maskinfabrik A/S**  
**75 42 07 44**



**PARMO  
W. PEDERSEN**

MELLEMDAMMEN 18 . DK - 6760 RIBE  
TLF . 75 42 03 26  
SPECIALITETER FRA ALVERDENES LANDE

KATEDRALSKOLEVIN



*Hotel Dagmar*

ANNO 1581  
TORVET . DK 6760 RIBE  
TELEFON 75 42 00 33



Saltgade 10-14

6760 Ribe

Tlf. 75 42 13 33

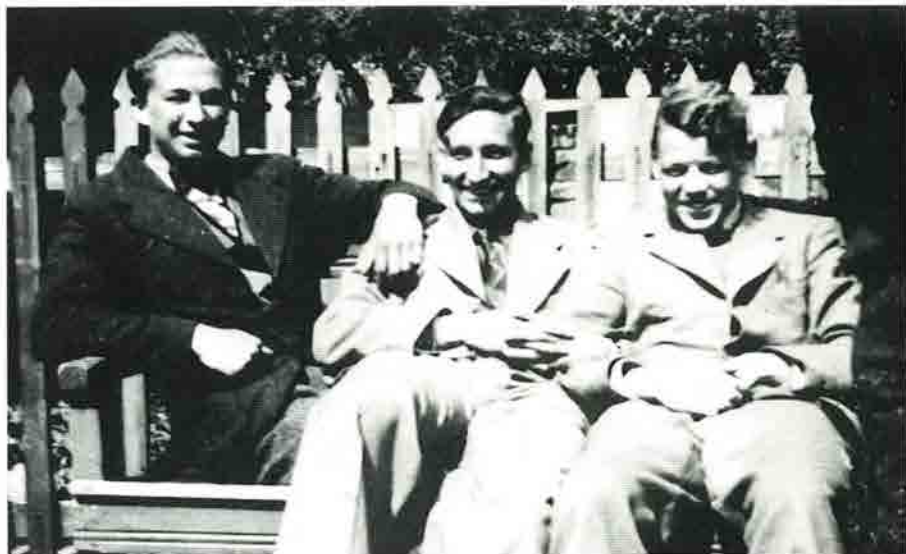

60 års jubilærstudent 1938, studielektor Dorthe Petersen (f.Jensen) har allervenligst givet en serie fotos til Ripernserbladets fotoarkiv. En del af billederne er bragt i Jubilærservice nr. 2, 1998, og nogle i dette nummer af bladet. Redaktionen siger Dorthe Petersen mange tak – et godt eksempel til efterfølgelse.

Foto: Dorthe Petersen



RIBE KOMMUNE

ønsker

de nye studenter

hjerteligt til lykke

# Nye adresser

- R.43 Ruth Hansen (Nordahl Chr)  
Rådhusvej 5, St.tv.,  
2920 Charlottenlund
- S.44 Helle Agnethe Abildgaard  
Skovlodden 7, 2840 Holte
- S.48 Stig Rosenstand  
Jernbanegade 1, 7790 Thyholm
- S.49 Carl Erik Skjærbæk  
Gimlevej 62, Gram,  
8660 Skanderborg
- S.49 Kaj Jepsen  
Solbakken 4, 6800 Varde,
- R.52 Ruth Hansen (Elming)  
Blåbærvej 18, 8900 Randers
- S.53 Anne Marie Hvid (Jensen-Holm)  
Domkirkestræde 10, 8800 Viborg
- S.54 Birgit Trostmann (Sørensen)  
Æblehaven 8, 5700 Svendborg
- R.55 Per Bonne Bohn  
25, Rue Madeleine Michelis,  
F-92200 Neuilly Sur Seine, Frankrig
- S.56 Thorkild Nissen  
Vesterbrogade 55., 4930 Maribo
- R.56 Knud Kjær Nielsen  
420 East 54th Street, \*9a,  
NY 10022 New York, USA
- S.59 Lars Bjersing  
24 Great Cumberland Place,  
W1H 7DJ London, England
- R.60 Hans Hendrik Andersen  
Th. Dahlsvej 6, 6700 Esbjerg
- R.60 Grethe P. Gottfredsen (Lyhne)  
Kirkegade 1, 2., 7480 Vildbjerg
- R.62 Svend Erik Groule  
Adolphsvej 59, 2.th., 2820 Gentofte
- R.62 Inger Marie Schjærning (Sørensen)  
Jacob A. Riis Vej 11, 6760 Ribe,
- S.64 Birgit Holm Petersson  
Amalievej 11, 1875 Frederiksberg C
- S.64 Eva Hess Søgaard-Andersen  
(Larsen)  
Nøddehøj 256, 2990 Nivå
- S.65 Henning Boysen  
Binderstrasse 46, Ch 8702 Zollikon,  
Schweiz
- S.67 Bjarne Kjems (Jakobsen)  
Strøby Bygade 14, 4671 Strøby
- S.68 Henrik Schrøder  
Nordlysvej 19, 8200 Århus N
- S.72 Knud Rosenstand  
Rosen Allé 8, 1., 6760 Ribe
- S.73 Flemming Kshl S.  
Gormsgade 64, 6700 Esbjerg
- S.74 Hans Thuesen Madsen  
Sønderborggade 3, St.th.,  
8000 Århus C
- S.74 Bodil Moltesen Ravn  
Brumleby 176, 2100 København Ø
- S.77 Anette Bruun  
Holme Parkvej 102, 8270 Højbjerg,
- S.79 Anne Bodil Roager Jensen (Roager)  
Klippehagevej 20, Skærbæk,  
7000 Fredericia
- S.79 Lisa M. Slot  
Skrivdalsvej 3, Bobøl,  
6683 Føvling,
- S.80 Preben Kornbek  
Jansvej 34, 2300 København S
- S.80 Lars Geil  
Langebakke 2, 8680 Ry
- S.81 Mette Mannerup Wiedemann  
(Madsen)  
Ved Gershøj 20, 2760 Måløv,
- S.82 Martin Anker Wiedemann (Hansen)  
Ved Gershøj 20, 2760 Måløv
- S.82 Anna Marie Nielsen  
Rebbølvej 28, 6392 Bolderslev
- S.82 Karl Gustavsen  
Strandvejen 68 B, St.mf.,  
7120 Vejle Øst
- S.82 Svend Anker Fogh  
Dalgårdsvej 143, 6600 Vejen
- S.83 Lars Iversen  
Planteheldvej 16, 2650 Hvidovre
- S.84 Michael Bock  
Ribevej 112, Sdr Hygum,  
6630 Rødding
- S.84 Helle Salling  
Lunden 15, Asum, 5320 Agedrup
- S.84 Bente Warming Jensen  
Haderslewiej 180, st.tv., Gelsbro,  
6510 Gram
- S.84 Kirsten Bollmann  
Allsundvej 20, Dybbøl,  
6400 Sønderborg
- S.85 Henriette Mauritzen  
c/o A.mauritzen, Seminarievej 77,  
6760 Ribe

- S.85 Annette Susanne Hansen  
Stubmøllevvej 12, 5600 Fåborg
- S.85 Annette Gardhøje Ulrich  
Skolebakken 37, 2830 Virum
- S.86 Anne Maren Andersen  
Sjællandsgade 41, 3.th.,  
2200 København N
- S.86 Jørgen Schmidt  
Vesterled 85, 6650 Brørup
- S.86 Karl Ventzel Vejrup  
Gyvelvej 12 B, st.tv., 4000 Roskilde
- S.86 Jørgen Aagaard  
Fredensgade 65, 6670 Holsted
- S.86 Claus Thomsen  
Midtoddveien 15,  
N-04940slo, Norge
- S.87 Nicolaj Andersen  
Vadgardsvej 274, 2860 Søborg
- S.87 Birgitte Boel (Lassen)  
Bildtsvej 11, St., 6950 Ringkøbing
- S.87 Jan Birk Jensen  
8 Park Avenue, Apt.no.1, Madison,  
NY07940, USA
- S.87 Dorit Voss (Lorenzen)  
Kronebakken 49, 2830 Virum
- S.87 Lone Thrane Nielsen  
Dr. Larsensvej 44, St.tv.,  
8370 Hadsten,
- S.87 Inger Krarup  
Jyllingevej 22, 2.tv., 2720 Vanløse
- S.87 Allan Tilgaard Aaskov  
Islevmark 9, 2610 Rødovre
- S.88 Hans-Henrik Hansen  
Smallegade 43 A, 4.tv.,  
2000 Frederiksberg
- S.88 Claus Peter Dahl  
Abel Cathrines Gade 6, 4.th.,  
1654 København V  
Flemming P. Rasmussen  
Molevej 17 A, St.tv., Kollund,  
6340 Kruså
- S.89 Poul Peter Gad  
Vangsbovej 2, Brøns,  
6780 Skærbæk
- S.89 Bjarke Poulsen  
Diernæs Strandvej 29,  
6100 Haderslev
- S.89 Dorthe Støjer Hansen  
Hovedvejen 31, 6780 Skærbæk
- S.89 Janne Mathilde Roager  
Skolen, Box 101, 3912 Maniitsoq,  
Grønland
- S.90 Mai-britt Mauritzen  
Parkvej 3, Visby, 6261 Bredebro
- S.90 Lisbet Holm  
Volkføllevvej 19, Assentoft,  
8900 Randers
- S.91 Susanne Nissen  
Rytterfennen 64, 6780 Skærbæk
- S.91 Ulla Poulsen  
c/o Speedtsberg, Faborgvej 9,  
Glamsdalen, 5620 Glamsbjerg
- S.91 Mette Katr. Lauridsen Dyhr  
Astrupgardvej 4, 8541 Skødstrup
- S.91 Heidi Braagaard Nielsen  
Stormgade 27, St.tv., 7100 Vejle
- S.91 Jesper Hansen Bonde  
Tage-Hansens Gade 13, 2.tv.,  
8000 Århus C
- S.92 Vicki Thykær Andersen  
Søparken 23, 6740 Bramming
- S.92 Malene Refshauge Beck  
Søgade 11, 8000 Århus C
- S.92 Terkel Gad  
Hostrupvej 3 C,  
1950 Frederiksberg C
- S.92 Lene Skov Hostrup  
Ballevej 2, 1., 7182 Bredsten
- S.92 Anne Nielsen  
Moltkesvej 8, 1.mf., 8260 Viby J
- S.92 Maria Walsted Nyboe  
Haraldslundvej 38, 2.vær.229,  
2800 Lyngby
- S.93 Hans Schack  
c/o L.b.w.nielsen, Quantzfelts Allé 5,  
3.tv., 2900 Hellerup
- S.94 Randi Louise Touray  
Slagtergade 75, 230,  
6100 Haderslev
- S.94 Jacob Tornøe Skøtt  
Åboulevarden 20, 1., 8000 Århus C
- S.94 Andy Brøner  
Randersvej 21, 4., 8200 Århus N,
- S.94 Janni Kristina Clausen  
Slagelsevej 72, 4180 Sorø
- S.94 Tina Ebbesen Pedersen  
Thomas Overskous Vej 36,  
5000 Odense C
- S.94 Birgit Hansen  
Nørrebrogade 15, 6700 Esbjerg
- S.94 Birgit Møller Madsen  
Kirsebærhaven 59, 8520 Lystrup
- S.95 Lars Mahler  
Langager 10, Ø Vedsted, 6760 Ribe

- S.95 Nanna Dahl  
Sjællandsgade 94, 3., 8000 Århus C
- S.95 Trine Lynddahl  
Kurveholmen 26, 6760 Ribe
- S.95 Kirstine Nicoll Sinclair  
Risalsvej 38, 2., 8260 Viby J
- S.95 Camilla Heibøll Tjellesen  
Ingerslevs Boulevard 6, 1.th.,  
8000 Århus C,
- S.95 Jakob Nyborg  
Hjallesevej 14, St., 5000 Odense C
- S.95 Tina Boisen  
c/o Boisen, Bakkegården 43,  
6630 Rødding
- S.95 Anders Klindt Lauridsen  
Jagtvej 59, 2., 5000 Odense C
- S.95 Lene Hougaard Pedersen  
Borgm Jørgensens Vej 3, 1.,  
9000 Ålborg
- S.95 Jacob Steen Jensen  
Frederiksbjerg Torv 8, St.,  
8000 Århus C
- S.95 Anna Piyanah Kjellerup  
Silkeborgvej 324, St., 8230 Åbyhøj
- S.95 Lisa Thuesen Potoker  
H. Rasmussens Vej 21, 2.tv,  
5000 Odense C,
- S.96 Thomas Kreipke Juul Dalgaard  
Tøndervej 2, 2.tv., 6760 Ribe
- S.96 Charlotte Thomsen  
Willemoesvej 8 P, 6760 Ribe
- S.96 Lisbeth Garder  
Brigadevej 51, 3.tv.,  
2300 København S,
- S.96 Tina Kjærgaard Jensen  
54, Rue Mazarin,  
F-33000 Bordeaux, Frankrig
- S.96 Hanne Lyng Jørgensen  
c/o J.E.L. Jørgensen,  
Degnevej 1, 6760 Ribe
- S.96 Heidi Laugesen  
Borgm. Andersens Vej 43 E. St.  
6400 Sønderborg
- S.96 Runa Hyldegard Pedersen  
Ivar Huitfeldts Gade 54, 3.tv.,  
8200 Århus N,
- S.96 Mette Thonesen  
Rødding Vestergade 6, 1.tv.,  
6630 Rødding,
- S.96 Frank Reinholt Andersen  
Falstersgade 55, 3., 8000 Århus C
- S.96 Helle Skovdal Thorup  
Falstersgade 55, 3., 8000 Århus C
- S.96 Signe Slot Frandsen  
Ravnsholtvej 8, St., 8600 Silkeborg
- S.96 Hans Henrik Gad  
Stenaldervej 243 B, 1.,  
8220 Brabrand
- S.96 Mette Lønborg Hansen  
Mosevej 45 B, 6760 Ribe
- S.96 Mads Eg Løkkegaard  
Nørre Allé 42 A, 1., 8000 Århus C
- S.96 Anders Hvass Nielsen  
Snøgebækvej 15, Vær.20,  
8210 Århus V
- S.96 Niels Ebsen Boldt  
Ungarnsgade 41, St. Tv.,  
2300 København S,
- S.96 Torben Lunding Madsen  
Kettegards Alle 70, St. 7011,  
2650 Hvidovre
- S.97 Kristine Bunde  
Vang, N-2973 Ryfoss, Norge
- S.97 Lisca Maria Findahl  
Hvalsøvej 1, St.tv., 2700 Brønshøj
- S.97 Pernille Lund Jensen  
Bakkegardsparken 129 M,  
6630 Rødding
- S.97 Katrine Thorulf  
c/o Hrolf Thorulf, Spramshusevej  
153, Barsmark,  
6200 Åbenrå
- S.97 Alice Falk  
Kærvej 17A, 6650 Brørup
- S.97 Bettina Maindal Jørgensen  
Westergards Alle 9 C, St.,  
6740 Bramming,
- S.97 Charlotte Thorulf  
c/o Hrolf Thorulf, Spramshusevej  
153, Barsmark, 6200 Åbenrå
- S.97 Rikke Forsberg  
Præstegade 30, 6760 Ribe
- S.97 Lise Wind  
Sct Laurentiigade 21, 2., 6760 Ribe
- S.97 Sara Germansen  
c/o H.R. Jensen, Dr Dagmarsvej 4,  
6760 Ribe
- S.97 Elke Maria Johansen  
Hinderupvej 14, Hinderup,  
6230 Rødekro
- S.97 Diana Sonne Volsgaard  
Brarupvej 155, 7800 Skive
- S.97 Monica Jørgensen  
Vinumvej 13, Vester Terp,  
6240 Løgumkloster



- S.97 Nanna Thoustrup Nielsen  
Grenåvej 681 M, St.,  
8541 Skødstrup
- S.97 Rasmus Bjerre Nielsen  
Dr Dagmarsvej 26.2., 6760 Ribe,
- S.97 Kristian Niels Frederiksen  
Nordborggade 26,5., 8000 Århus C

### Afgæet ved døden

- Ruth Vibæk (f. Lindrup), R1928, død  
14.02.1998. Boede i Bagsværd. Ikke  
medlem.
- Gudmund Jensen, S1927, rektor, død  
08.03.1998. Boede i Rungsted. Med-  
lem.
- Olaf Dejgaard, S1931, civilingeniør, død  
18.03.1998. Boede i Virum. Ikke  
medlem.
- Larsen Skov, S1924, død i 1997. Boede i  
Calgary, Canada. Ikke medlem.
- Marianne Riis, S1972, lærer, død  
31.03.1998. Boede i Vestbjerg ved Ål-  
borg. Ikke medlem.

- Nini Bork, S1925, ekspeditionssekretær,  
cand. jur., død 21.03.1998. Boede i  
Gentofte. Medlem.
- Willy Agentoft, R1946, død i 1997. Boede  
i Silkeborg. Medlem.
- Peter Havemose, S1942, W i 1997. Boede  
i Vå ved Kristianstad i Skåne. Med-  
lem.
- Grethe Larsen (f. Pedersen), R1938 død i  
marts 1998. Boede i Ribe. Medlem.
- Poul Suadicani, R1938. Boede i Vanløse.  
Ikke medlem.
- Lilly Thorsted (f. Andersen), R1948. Lkke  
medlem.
- Nina Skov (f. Fogh-Nielsen), S1928 død i  
februar 1998. Boede i Farum. Ikke  
medlem.
- Andreas Brink (Lirmet), S1973 død i janu-  
ar 1998. Boede i Valby, Ikke med-  
lem.
- Else Marie Jørgensen, R43, død i 1990.  
Ikke medlem.
- Aage Johannes Bundgaard, R34, død feb.  
1998. Boede i Ribe.

### RIPENSER-BLADET

#### Redaktion

Gregers Jæger, ansv. Hoffgårdsvej 7,  
6950 Ringkøbing 97 32 27 00  
fax 97 32 27 00

#### Indmeldelser

Poul Noer, Nordkildevej 15  
3230 Græsted 48 39 14 43

#### Kasserer

Kirsten Grünfeld, Rønne Allé 15A  
3450 Allerød 48 17 63 08  
giro 1 06 66 76

*Eftertryk af artikler kun efter aftale med redaktionen.*

*Adresseændringer og reklamationer over ikke modtaget blad meddeles til det postomdelingshus, hvorunder man hører. Ved flytning opgives både gammel og ny adresse samt alle cifre i medlemsnummer, der står på bagsiden af bladet.*

*Ripenser-bladet udkommer 4 gange årligt og udgives af Ripensersamfundet, en forening af tidligere elever fra Ribe Katedralskole samt for skolens nuværende og tidligere lærere.*



**Valdemar  
sejr**  
**MUSIK & PUB  
CAFE**  
Sct. Nicolaj Gade 6  
6760 Ribe  
Tlf. 75 42 42 03

**VINHUSET**  
Søren Parmo Pedersen  
Vinsælger  
Vinhuset:  
Vesterbrogade 280  
1800 Frederiksberg C  
Tlf./Fax: 33 25 10 73  
Mobil: 40 46 14 96  
**Bliv medlem af vores Vinklub**

**Grundlagt 1848**



**AKTIESELSKABET RIBE JERNINDUSTRI**

# RIPENSER-BLADET

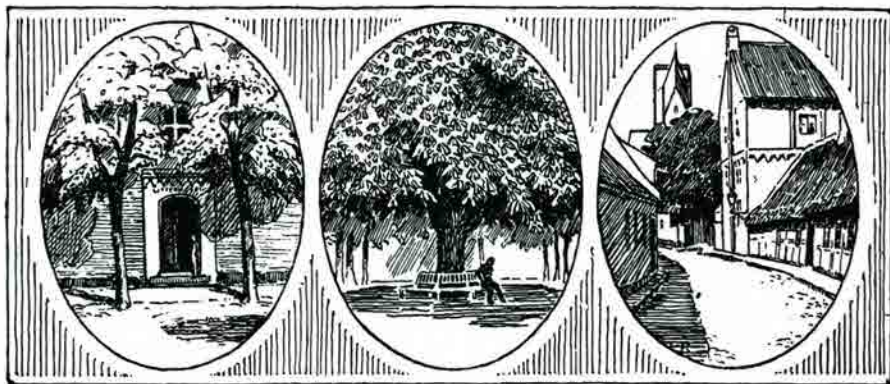

MEDLEMSBLAD FOR RIPENSER-SAMFUNDET  
SIDEN 1916

14. bind

Oktober 1998

Nr. 4



*Glade studenter 1998: Ditte Lundgaard, Katrine Damkjær og Luise Duhn.*

- ✓ BYFORNYELSE
- ✓ BOLIGFORBEDRING
- ✓ MODERNISERING
- ✓ PRIVAT BYFORNYELSE



Byfornylsesselskabet DANMARK er etableret i 1969, som et almennyttigt selskab med en garantikapital på kr. 45,0 mill. Selskabet er autoriseret til at bistå bl.a. kommuner med byfornyelse.

Der arbejdes i mere end 130 kommuner. Selskabet har 120 medarbejdere fordelt på hovedkontoret i København og 8 regionskontorer i landet.

## BYFORNYELSESELSESKABET DANMARK

*- vi løser opgaverne lokalt*

S.M.B.A.

**København:**

Studiestræde 50  
1554 København V  
Tlf. 33 11 82 22

**Århus:**

Rosengade 38 C  
8000 Århus C  
Tlf. 86 19 82 44

**Aabenraa:**

Klinkbjerg 4  
6200 Aabenraa  
Tlf. 74 62 71 56

**Odense:**

Søndergade 36  
5000 Odense  
Tlf. 65 90 87 20

**Nykøbing F:**

Slotsgade 54  
4800 Nykøbing F  
Tlf. 54 85 90 33

**Aalborg:**

Danmarksgade 33  
9000 Aalborg  
Tlf. 98 16 93 22

**Kolding:**

Låsbygade 65  
6000 Kolding  
Tlf. 75 53 33 33

**Esbjerg:**

Jernbanegade 20  
6700 Esbjerg  
Tlf. 75 12 52 66

**Slagelse:**

Løvegade 40 A  
4200 Slagelse  
Tlf. 58 50 27 76



# Rektors beretning 1998

Ribe Katedralskole dimitterer i år 150 studenter, fordelt på 6 klasser. Til næste år optager vi også 6 1.g.klasser. Det er store studenterårgange på en relativ lille skole i en periode, hvor årgangene nu ikke er store. Vi er naturligvis på skolen glade og også lidt stolte af de mange studenter og den store tilgang. De mange elever giver skolen mange muligheder, hvad enten det drejer sig om omfanget af fag og valghold eller skolekorets størrelse. Vi må så sørge for at tilrettelægge skema og brug af lokaler, så alle kan være her. Det skal nok lykkes.

De sidste måneder har der været talt meget om fremtidens ungdomsuddannelser og fremtidens gymnasium. Undervis-

ningsministeriet har skitseret nogle modeller, der skulle løse det problem, at der ikke kommer tilstrækkeligt mange elever i de erhvervsfaglige uddannelser og, at der er en del af en ungdomsårgang, der ikke får nogen kompetencegivende ungdomsuddannelse.

Det er naturligvis reelle problemer. Og selvfølgelig skal de løses. Men man løser dem ikke ved at ændre gymnasiet eller f.eks. samordne gymnasiet, HF, HHX og HTX. Det er godt både for de unge og for samfundet, at der er forskellige ungdomsuddannelser. Man løser problemer ved at tage fat der, hvor de er - ikke ved at gøre andre uddannelser ringere.



Det særlige ved gymnasiet er de lange uddannelsesmæssige traditioner og dets betydningsfulde placering både i skoleverdenen og i samfundet. Det er her, de fleste af de bogligt begavede fra en ungdomsårgang indleder deres karriere og lærer at begå sig i en vidensorienteret, analyserende og reflekterende skole. Det er her de får grundlaget for studier og videreuddannelse. Sådan en skole, der er en attraktiv uddannelse for omkring en trediedel af vore unge, vil vi fortsat gerne være.

Det stiller også krav om udvikling hos os. Til næste år hedder hovedoverskriften: En fælles og mere sammenhængende skoledag. Vi vil med mange dobbelttimer skabe plads til nye arbejdsformer, og med enkelte hultimer for alle vil vi tilskynde til, at elever arbejder sammen og får løst nogle af de opgaver, de nu engang skal være fælles om. Vi vil indrette læsesal i Puggård og i biblioteket, så den tid, hvor der ikke er undervisning kan bruges med udbytte. Og vi vil slutte alle dage kl. 14.15, så man kan indrette fritidsaktiviteter og andet herefter. Vi vil afskaffe et par frikvarter og gøre resten af frikvartererne længere, så der bliver plads til de samtaler mellem lærer og elever, der også hører med i skolens arbejde.

Skoleåret 1997/98 har også haft sine begivenheder. Vi har haft idrætsdag. Alle 1.g.'ere har været på lejrskole ved skoleårets start. De fleste 2.g.'ere har været i København i deres højniveaufag. Hele 3.g.-årgangen har været på studierejse til London. Vi har holdt kontakter til Güstrow og Zittau. Vi har oplevet skolekomedie og forårsconcert og koncerter med Sønderjyllands Symfoniorkester. Alle disse ting er også væsentlige for gymnasiet. Og jeg vil gerne her sige tak for det store arbejde, der er forudsætningen for disse ting. Og dermed vil jeg også sige tak for skoleåret 1997/98 og takke alle på skolen for godt samarbejde.

Der er imidlertid 3, jeg vil rette en særlig tak til.

Stig Poulsen har været her som lærer i 5 år. Stig har fået stilling i Ribe Amt inden for det område, han er uddannet i, og som han interesserer sig mest for, geofysik. Jeg vil gerne tak til Stig for årene ved Ribe Kate-dralskole, for hans store engagement i naturvidenskab, i skolens liv og i EDB-udviklingen her. Jeg vil ønske held og lykke i amtet.

Ved dette skoleårs afslutning tager Inger Marie Dahl sin afsked som lærer ved RK. Inger Marie har været ansat 36 år i gymnasiet, heraf langt de fleste her ved skolen. Jeg vil gerne sige tak for dit mangeårige virke her. Tak for din undervisning i engelsk og religion og for din interesse for at knytte kontakter til skoler i England og Skotland. Jeg vil også sige tak for din interesse for den enkelte elev og dine mange bidrag til skolens sociale liv. På lærerværelset kender vi dine sange. Her kender vi alle din deltagelse i lejrskoler og studierejser og ikke mindst din store indsats ved skolekomedierne her. Tak for både faglighed og skoleliv.

Det er i virkeligheden et generationsskifte, der sker i engelsk i år. Også studieledet Poul Arndal går på pension ved skoleårets slutning. Poul Arndal har været ansat her ved skolen i over 34 år. I en del af tiden - 10 år - har Poul Arndal også været ansat som ministeriets fagkonsulent i engelsk. Jeg vil sige dig tak for dit virke i de mange år til gavn for gymnasiet og for denne skole i særdeleshed. Tak for de mange år, hvor du har været med til at tegne engelskfaget og tak for de opgaver, du har varetaget i kraft af dit hverv som studieledet. Det gælder f.eks. introduktion for nye elever, ledelsen af kursus for lærerkandidater og varetagelsen af de opgaver, der følger af, at skolen har mange udvekslingsstudenter. Tak for kompetent og omhyggelig varetagelse af de mange opgaver.

# Translokationstale 1998

## Den hvide hue. Hvad fører den til?

Kære studenter,

Det er skoleårets højdepunkt, når eksamen er godt overstået, beviserne uddelt, og når vi er samlet her for at fejre Jer. Det er også et festligt syn, når I kommer her i festtøjet med de hvide huer med de røde bånd. Og der er grund til at være glad og til at have forventninger til fremtiden.

Danmarks Statistik stillede i løbet af skoleåret spørgsmålet: Den hvide hue. Hvad fører den til? Resultatet var en stor undersøgelse af, hvad en lang række studenter-årgeange brugte deres eksamen til. Og hvordan det gik dem i årene efter deres eksamen. Hvordan deres uddannelsesforhold var, og deres indkomst-og beskæftigelsesforhold. Undersøgelsen blev udgivet i bogform i efteråret 1997. Og fra den undersøgelse vil jeg referere nogle træk.

Det samlede resultat af undersøgelsen viser, at den hvide hue har været en god investering såvel for samfundet som for de unge selv.

82 % af de matematiske og 77 % af de sproglige studenter gennemfører en erhvervsuddannelse efter studentereksamen. Det er et gennemsnit - uanset om det er en lang videregående uddannelse eller en kortere, der er valgt. Nogle skifter uddannelse, men 73 % gennemfører den først valgte uddannelse.

Studerne fordeler sig på mange uddannelser. 37% af matematikerne vælger lange videregående uddannelser. 23% af de sproglige gør det samme. Til

gængæld er andelen af sproglige studenter større ved de mellemlange uddannelser.

På de lange videregående uddannelser har de, der begynder studiet inden for de første 2 år efter studentereksamen de største gennemførelsesprocenter. Så kom ikke for sent i gang. På de mellemlange uddannelser er det derimod omvendt. Men det centrale er, at gennemførelsesprocenter for studenterne er så flotte.

Der er imidlertid også regionale forskelle. Blandt dem, der ikke bruger deres ek-



samen, er studenter fra hovedstadsområdet i overtal. Og tilsvarende er andelen af de studenter, der læser videre, størst uden for København.

Undersøgelsen viser videre, at ikke alle får studenterne kompetencegivende uddannelser. Det åbner også vejen til et spændende arbejde. Langt de fleste, men dog en faldende andel af de færdiguddannede bliver lønmodtagere, og en lille men stigende andel bliver selvstændige.

Af de studenter, der fuldfører en lang videregående uddannelse, finder knap halvdelen beskæftigelse i den private sektor - for dem med en mellemlang videregående uddannelse er det ca. en trediedel.

Også lønforhold er undersøgt. Her viser det sig, at studenterne kommer til at tjene mere end deres jævnaldrende. Og det gælder endda også de meget få, der overhovedet ikke tager nogen uddannelse efter studentereksamen.

Så skal man måle Jeres uddannelse efter f.eks. finansministeriets rationelle og økonomiske kriterier, så ser det rigtigt fornuftigt ud.

Det var resultaterne fra de senere år. Udsigterne for de kommende år er bestemt ikke dårligere - snarere tværtimod. Årgangene bliver mindre. Der er konkurrence om unge. Det har I sikkert også mærket. Der er stadig ikke frit optag på videregående uddannelser, men der er færre om flere pladser. Og der bliver konkurrence om Jer, når I bliver færdige.

Sådan en stor undersøgelse fra Danmarks statistik, der viser, hvordan det hidtil er gået dem, der har fået den hvide hue, indeholder selvfølgelig også en prognose om, hvordan det vil gå Jeres årgang, og hvilke muligheder I har. Og som nævnt med de små årgange er udsigterne lyse. Der kan være megen studievejledning og håb i disse udsigter.

Resultater af den slags kommer ikke af sig selv som for eksempel vejret. Og sådan

en prognose er ikke det samme som en vejrudsigt. Den er forhåbentlig sikrere. Og den har den forskel til vejrudsigten, at man kan gøre noget ved den. I kan ikke bare forholde jer passive og tænke, at med de udsigter, så kommer det nok alt sammen.

Pointen i statistikken er også, at I forventes på samme måde som tidligere studenter at bruge det, I har lært her - det faglige grundlag og de forskellige arbejdsformer, hvad enten de er praktiske eller teoretiske, erkendelsesmæssige eller konkrete, så holder prognosen nok.

Med de håb og forventninger, der ligger i den hvide hue, vil jeg ønske Jer til lykke med Jeres studentereksamen og slutte med et digt af Benny Andersen, der måske beskriver, hvad man kan føle som nybagt student:

Der er noget særligt ved lykken  
man kan blive helt glad  
når man møder den  
men også beklemt  
står lidt stille  
lister sig så varsomt frem  
som i et minefelt  
og hver gang man sætter foden ned  
uden at ryge i luften  
glemmer man enten at nyde lykken  
eller bliver sur over ikke at vide  
hvor længe den varer  
så når modgangen endelig melder sig  
er det en lettelse  
som om man er kommet i sikkerhed  
det er nu skammeligt  
for der er noget særligt ved lykken  
som man ellers ikke møder  
måske ligger fejlen der  
man kender for lidt til den  
burde sætte sig mere ind i den  
jeg tror det er en træningssag.

Og dermed vil jeg ønske Jer held og lykke.

*Bent Karsdal*



# Ringkøbing Bank

Torvet 2  
6950 Ringkøbing  
Telefon 97 32 03 22



Hotel  
Gredstedbro

Telefon Gredstedbro  
75 43 10 88

JOGROS DANMARK A/S  
ØRSTEDSVEJ 18 · 6760 RIBE  
TELEFON 75 42 18 33

**Jogros**  
DANMARK A/S



Maren Splid

Overdammen 8 · 6760 Ribe  
Telefon 75 42 28 30



Weis Stue

HOTEL  
RESTAURANT  
TORVET  
6760 RIBE  
TLF. 75 42 07 00



# DEN DANSKE BANK

# vi mødes i



Seminarvej 1, 6760 Ribe  
TLF. 75 42 11 00

# Studenternes tale

Jeg kender ikke meget til meget  
 det jeg kender til  
 er i forvejen meget udbredt  
 tænk at vide bare een bestemt ting  
 som andre ikke var stødt på  
 for eksempel forholdet  
 mellem mariehønenes pletter  
 jeg ville ikke forholde min viden  
 tværtimod  
 af og til ville jeg rejse mig  
 ved møder og andre sammenkomster  
 og komme ind på pletterne  
 og derpå sætte mig uden at vente  
 nogen særlig anerkendelse  
 blot med den rankhed i ryggen  
 og fasthed i blikket det gir  
 at kunne henvise  
 direkte til mariehøns.

Viden har Benny Andersen kaldt  
 sit digt. Man tilegner sig viden for  
 at udvide sin horisont. Men hvor-  
 for er det så vigtigt at være viden-  
 de? Og hvad kan man bruge dem-  
 le så eftertragtede viden til? Er  
 det for at man til møder og andre  
 sammenkomster kan rejse sig og  
 proklamere sin viden? Eller  
 handler det om at være bedrevi-  
 dende? Hvis man kun vil bruge  
 sin viden til at hævde sig over for  
 andre, vise at man ved noget,  
 som ingen andre ved, så er der  
 gået noget galt.

Formålet med blive vidende  
 må være, at man gennem den nye  
 lærdom kommer til indsigt. Når  
 man fx. læser om andre folke-  
 slag, kan man bedre forstå og må-  
 ske også bedre acceptere, deres  
 måde at gøre tingene på. Som det  
 så tit er blevet fortalt, kan man  
 lære noget om sig selv og sin  
 egen samtid, ved at sætte sig ind

i tidligere historiske forløb, på den måde  
 undgår man, forhåbentlig, at begå de sam-  
 me fejl. Med viden om forskellige økonomi-  
 ske hjælpemidler, kan man måske bedre  
 forstå, hvorfor regeringen laver indgreb  
 som Pinsepakker og nedsat SU - hvor nø-  
 digt man end vil det.

Endnu en grund til, at det, at være viden-  
 de er vigtigt, er, at hvis man ikke har ind-  
 sigt, har man heller ikke mulighed for at  
 blande sig. Hvis man ikke har den nødven-  
 dige viden, bliver man ikke taget alvorligt,  
 der er ingen, der interesserer sig for, hvad  
 man har at sige. Som vi også har lært i  
 gymnasiet, er det vigtigt, at man kan argu-  
 mentere for sine meninger, det kan man vel



ikke uden en eller anden form for viden inden for det omtalte område.

Det samme gælder ude i det virkelige liv; hvis vi vil være med til at bestemme, hvad der skal ske omkring os, er vi nødt til at følge med - have en viden, så folk gider at høre på, hvad vi har at sige.

Den viden man får i gymnasiet, er en viden, som giver indsigt og dermed forståelse. Benny Andersen gør lidt nar med denne intellektuelle indsigt, som man tilstræber at lære blandt andet gymnasieelever. Det gør han ved at bruge forholdet mellem mariehønsens pletter, som noget han gerne vil vide mere om. Det virker som en banal og unødvendig viden at have- mariehønsens pletter! ingen vil tage en alvorligt, hvis man virkelig ønsker at vide noget om det. Hvad skulle man bruge den viden til? Men det at have viden har mange aspekter. Med huen på hovedet skulle vi nu have en almen viden, men er stadig en stor del lærdom, som vi ikke er blevet præsenteret for. Det er den viden, vi selv skal ud og finde. Indtil videre har vi fået ser veret alt mulig forskellig lærdom, men de personlige detaljer mangler. Den viden, der kan være i studenterhuen, er noget, som i forvejen er meget udbredt, som Benny Andersen siger.

Viden er umiddelbart noget, som man får ved at læse i bøger og studere, hvilket forhåbentlig også er sandt, da vi ellers har gået her i tre år forgæves, men det er ikke kun det. Som sagt fører viden til indsigt, som kan opnåes på andre måder, end med hovedet nede i en bog.

Vi har valgt gymnasiet, men nu skal vi for alvor til at vælge- hele verdenen, eller hele livet ligger åben foran os - og hvad skal man så vælge? Det er næsten lettere ikke at vælge. Man føler pludselig, at man ikke har den tiltrækkelige viden, der skal til for at befærde sig i den virkelige verden. Men vi har fået den grundlæggende viden gennem vores tre år i gymnasiet, og nu skal vi ud og give den almene viden vores eget personli-

ge præg. Vi skal ud og deltage aktivt i den verden, som vi indtil nu kun har læst om- vi skal ud og studere mariehønsens pletter.

Jeg vil slutte, som jeg begyndte med Benny Andersens digt "Afsked og ny aftale", men først vil jeg på studenternes vegne sige tak til Ribe Katedralskole og lærerne for de sidste tre år.

Lyt

mine slingrende venner  
hør vinden presses om hjørnet  
med en huskende lyd

Mærk

fra kafeen bag os  
duften af gamle måner  
og syvmileskridt i ring

Se

bilerne har atter dette  
forrykte glimt i forlygterne  
så før vi må skilles:

Hvem kan sejle foruden vind  
over et udtørret hav  
hvem kan plukke roser af en skaldet  
hvem kan åbne uskrevne breve  
hvem kan få sten til at spire  
knaster til at smile  
fingre til at se

Venner

Vi kan!

Så lad os fortfarende undgå at slukke  
vort lys i begge ender  
lad os aldrig møde livet  
med underfrankerede hjerter

det drejer sig ikke om det eller det  
det drejer sig ikke om det eller os  
det drejer sig ikke om os eller dem  
det drejer sig om os eller os  
det drejer sig om hvor meget  
vi vil ofre på vort liv.

# Foreningens organisation



## Formand

Ole Marker, s.54, Englotdden 21,  
3600 Frederikssund 47 31 49 97

## Næstformand

Kn. William Kastrop, s.54,  
Eskemosegårdsallé 27,  
3460 Birkerød 42 81 09 50

## Kasserer

Kirsten Grünfeld, s.62,  
Rønne Allé 15A,  
3450 Allerød 48 17 63 08

## Sekretær

Poul Noer, r.42, Nordkildevej 15,  
3230 Græsted 48 39 14 43

## Arkivar

Jørgen Kellermann, s.47,  
Kongsbjergvej 16,  
2830 Virum 45 85 30 15

## Adresseeftersøgning

Johs. Jensen, s.47, Virumvej 108B,  
2830 Virum 45 85 40 70

## Redaktør

Gregers Jæger, s.54,  
Hofgårdsvej 7,  
6950 Ringkøbing 97 32 27 00  
også fax 97 32 27 00

Kirstine Nørr, s.54, Am Bächli 8,  
4102 Binningen, Schweiz

## Billedarkiv

Dorte Lund, s.53,  
Høsterkøvej 38,  
2970 Hørsholm 42 81 46 17

## Suppleanter

Peter Lungholt, s.62,  
Asylgade 12,  
4000 Roskilde 42 36 89 36

Jørgen Meisen Westergaard

Mikkelborg Allé,  
2980 Kokkedal 42 86 56 96

## Revisorer

Knud Juel, s.71  
Ellinorsvej 8,  
2920 Charlottenlund 31 63 57 74

Merete Lindqvist, s.76,  
Webersgade 50,  
2100 København Ø. 31 38 72 34

## Revisorsuppleant

Kirsten Hingeberg Larsen, r.65,  
Sdr.Boulevard 34, 1.th.  
1720 København V. 31 21 16 25

## RIPENSER-BLADET

### Redaktion

Gregers Jæger, ansv. Hofgårdsvej 7,  
6950 Ringkøbing 97 32 27 00  
også fax 97 32 27 00

### Indmeldelser

Poul Noer, Nordkildevej 15  
3230 Græsted 42 29 14 43

### Kasserer

Kirsten Grünfeld, Rønne Allé 15A  
3450 Allerød 48 17 63 08  
giro 1 06 66 76

*Eftertryk af artikler kan efter aftale  
med redaktionen.*

*Adresseændringer og reklamationer  
over ikke modtaget blad meddeles til  
det postomdelingshus, hvorunder  
man hører. Ved flytning opgives både  
gammel og ny adresse samt alle cifre  
i medlemsnummeret, der står på bag-  
siden af bladet.*

*Ripenser-bladet udkommer 4 gange  
årligt og udgives af Ripenser-Samfun-  
det, en forening af tidligere elever fra  
Ribe Katedralskole samt for skolens  
nuværende og tidligere lærere.*

**BENTZONS**  
Boghandel

Lis Riis - Møllemdammen 16 - 6760 Ribe  
Tlf. 75 42 00 41 - Giro 558-8022

»Blomsterhuset«



Per Mathiesen  
Skolegade 2 . 6760 Ribe  
Tlf. 75 42 08 33  
flere linier

**RIBE**  
**FOLKEBIBLIOTEK**  
GIØRTZVEJ 1 . 6760 RIBE  
TELE 75 42 17 00

Mandag-fredag kl. 10-18  
Lørdag kl. 10-13



**Ribe Maskinfabrik A/S**  
**75 42 07 44**



**PARMO  
W. PEDERSEN**

MELLEMDAMMEN 18 . DK - 6760 RIBE  
TLF . 75 42 03 26  
SPECIALTETER FRA ALVERDENES LANDE

KATEDRALSKOLEVIN



*Hotel Dagmar*

ANNO 1581  
TORVET . DK 6760 RIBE  
TELEFON 75 42 00 33



Saltgade 10-14

6760 Ribe

Tlf. 75 42 13 33

# Ripensersamfundets tale ved Ole Marker

Kære studenter  
fra Ribe Katedralskole 1998

I Ripenser-Samfundet har vi naturligvis et ganske særligt forhold til vores gymnasietid. En mærkelig kombination af gode opvækstvilkår, en traditionsrig skole samt en svindende hukommelse gør, at vi betragter vores skoleår her som fuldstændig harmoniske og ikke bare som altings begyndelse - men også som en "never ending story".

Derfor, når bogen springer ud, så forestiller vi os, at I får at vide hvilke fag, I skal op i. Når æbletræerne blomstrer, at I er krøbet udenfor for at læse i det fri, og når syrenen dufter, så er det eksamenstid. For nogle af os dukker der skrækscenarier op i erindringen, mens der også er nogle, der



tager det roligt, fordi vi har erfaret, at det skulle blive meget, meget værre i det virkelige liv.

Når dette sentimentale anfald har lagt sig, så tænker vi på vores pension. Om der er nogen til at betale den, og hvordan det skal blive, når vi ikke længere har brug for pensionen. Vi tænker med andre ord på, hvad I vil uddanne jer til, når I går herfra, og hvordan samfundet kommer til at se ud, når det hele ligger i jeres hænder. Vi ved selvfølgelig ikke, hvilke ideer, I har, og jeres ideer er måske ikke helt klare endnu. Men så har vi heldigvis idéhistorikerne.

Ifølge dem vil I - med en overskrift fra avisen - være noget ved musikken. Nogle få af jer vil helt bogstaveligt være musikere, og det kan formentlig ikke sikre vores pension. Men hvad så med alle jer, der vil noget andet.

En undersøgelse har vist, at tilgangen til det, man nu kalder fascinationsuddannelserne, film, medier, psykologi, kommunikation og journalistik, er steget med 75 %, medens de, der vil være svagsstrømsingeniører, kemikere og den slags tekniske - eller hårde - fag, er faldet med 40%.

Det, I gerne vil, er - i følge idéhistorikeren - at afsøge jeres omverden og finde nogle brikker til at tolke den og jer selv. Eller som en anden siger: De unge søger i stigende grad fag, hvor de er i centrum som personer og hvor de kan fortolke samfundet - og sig selv.

Nu må I ikke tro, at det er noget, jeg kun har fra aviserne. Mine to såkaldte børn - på hhv. 37 og 28 - har valgt. Den ene dansk og kommunikation, den anden psykologi, og de kommenterer hæmningsløst samfundet, de multinationale firmaer, kulturen og deres mentalt fossilerede ophav.

Selvom Jakob Lange fra den koordinerede tilmelding til de videregående uddannelser siger, at vi ikke aner, hvad årsagerne til de unges - til jeres - valg kan være, så kan man jo godt gætte.

Naturfagsfolk og teknikere er sjældent dem, der præger debatten. Og erhvervslivet har en lang tradition - måske begrundet - for diskretion. Vi er så vant til, at de, der sørger for firmaernes indtjening og den tekniske udvikling er til stede i baggrunden, og det, vi lægger mærke til, er dem, der i medierne kommenterer moralen og udviklingen ofte kritisk og af og til med god grund.

En anden årsag kan være den, at man ikke tror på, at man kan påvirke sin virkelighed og sin verden gennem udøvelsen af tekniske eller bioteknologiske fag. Det kan være lidt svært at forstå. Så længe den globale forurening er en trussel, og så længe der findes et utal af sygdomme, man ikke kan kurere - og når man udvikler køer, der ikke kan føde og kyllinger, der ikke kan gå, så kan man vel godt sige, at der er nok at tage fat på, og meget der kan gøres bedre.

Et tredje forhold kan være, at de udspurgte finder undervisningen i tekniske og naturvidenskabelige fag kedelig. Det kommer selvfølgelig an på, hvad man forventer, og hvad man er vant til. Nu har jeg for 3 år siden haft den oplevelse, at se jeres lærere opføre en revy i forbindelse med skolens store jubilæum, og på den baggrund må det indrømmes, at de undervise-

re, i senere møder, vil have meget svært ved at leve op til det. Og det til trods for, at vi selv synes, at vi gør os megen umage for at gøre stoffet levende og vedkommende for de studerende, og relevant for det, de senere skal beskæftige sig med.

Men hvis det, man er, og det man siger - og måden man gør det på, bliver vigtigere end det man frembringer, hvis det man kalder begivenhedskulturen helt tager over, kan problemet måske blive, at virksomhederne og den teknologiske og bioteknologiske udvikling flytter hen, hvor den kvalificerede arbejdskraft er til rådighed. Det kunne så igen få den konsekvens, at der ikke længere er nogen egentlige og konkrete forhold at kritisere og kommentere, og endnu værre, at det økonomiske fundament for det fortolkende velfærds-samfund svinder ind. En trediedel af jer skal så være undervisere i humanistiske fag, en trediedel producere kulturbegivenheder medens den sidste trediedel kommenterer undervisning og kultur.

Nå, nu går det nok ikke så slemt, fordi mange tendenser bevæger sig i bølger. Så afslutningsvis vil jeg sige, at idéhistorikere og fortolkere er i hvert fald helt uundværlige for dem, der skal holde taler for årets studenter, og dernæst: jeg er ikke så bange for jer og for jeres valg, fordi I er - ligesom vi - blevet studenter fra landets bedste gymnasium.

Tillykke med eksamen!

**Valdemar  
sejr**  
**MUSIK & PUB  
CAFE**  
Sct. Nicolaj Gade 6  
6760 Ribe  
Tlf. 75 42 42 03

 **VINHUSET**

Søren Parmo Pedersen  
*Vinhusantler*

Vinhuset  
Vesterbrogade 200  
1800 Frederiksberg C

Tlf./Fax: 33 25 10 73  
Mobil: 40 46 14 96

**Bliv medlem af vores Vinklub**

## Ripensersamfundets legat

Ripensersamfundets legat går i år til en student, der i mange henseender har gjort sig fordelagtigt bemærket. Vi har tit hørt den pågældende i rundgangen, når der skulle indkaldes til eller refereres møder. Den pågældende student har også været en god elev og fået en flot studentereksamen. Hun er god til mange fag - måske især til musik. Hun har været god til at gå til eksamen - især mundtligt, hvor hendes typiske karakter har været 11. Hun er god til at organisere ting og arbejdet i grupper i timerne. Hun er i det hele taget god til at organisere og lytte - og også til at overbevise andre om sine synspunkter. Hun har været et aktivt medlem af skolens bestyrelse. Og hun har været en effektiv elevrådsformand.

Ripensersamfundets legat går til Katrine Skaastrup.



DET LOKALE PENGEINSTITUT

**- prøv  
os!**



**FRØS HERREDS  
SPAREKASSE**

RIBE  
TLF. 75 41 01 00

*- lille, men vågen!*



## 50 års jubilartale

Tale ved translokationsfesten på Ribe Kate-  
dralskole ved 50 års studenterjubilæet den  
19. juni 1998

50 års jubilarene vil gerne hylde vores  
gamle skole og lykønske de nye studenter.

Af et hold på i alt 18 studenter har vi  
mistet tre, men det er lykkedes at samle 11  
af os fra dengang et storkepar havde deres  
rede med 4 unger på Puggårds tagryg.

Skal jeg kort karakterisere det kuld af  
studenter, der sprang ud for 50 år siden, må  
jeg (for egen regning, naturligvis) beken-  
de, at vi på én gang var romantiske og  
realistiske, naive og fandenivoldske. Vi til-  
hører den slægt, om hvem det hedder i

sangen: "De elsked' ungt, de drømte langt,  
de så kun alt for kort."

Vore fædre havde været soldater under  
første verdenskrig, nogle endda i tysk uni-  
form som danske sønderjyder. Selv var vi  
for unge til at have taget aktiv del i mod-  
standskampen under Anden Verdenskrig.  
Vi begyndte i 1.G som 15-årige i befriel-  
sesåret 1945, da skolen fejrede sit 800 års  
jubilæum. En eventyrlig fest, der indledtes  
med den dengang nye kantate, og i erin-  
dringen afrundedes med bal i flere nætter.

Sådan er det at være gymnasiast på Ribe  
Katedralskole, tænkte vi. Her synger og fe-  
ster man året rundt - og det gjorde vi så.  
Befrielsesrusen fra 4. maj 1945 ville ingen  
ende tage. Men midt i befri-  
elseseuforien følte mange  
af os som forfatteren Thor-  
kild Hansen en mærkelig  
og i virkeligheden uberef-  
figet beskæmmelse over,  
at vi slap så let gennem kri-  
gen, sammenlignet med  
de kammerater, der var 3-4  
år ældre og som døde i  
koncentrationslejr eller  
blev tortureret og henret-  
tet. Vi huskede dem, vi læ-  
ste deres digte for hinan-  
den og deres sidste breve.

Glæden over den fred og  
den frihed, vi kunne nyde,  
fik en egen dybde. Det lå i  
luften, at vi måtte være for-  
pligtet på at være med til at  
opbygge et nyt og et bedre  
samfund. Miljøbevidsthe-  
den begyndte at vågne  
overfor f.eks. Ribe Å. I en  
aforisme i "Luren" hed det:  
På rektors bud, trods van-  
dets stank, vi bader i en



septictank! Uddannelsens demokratisering var et hovedpunkt for os, men i ungdommeligt livsmod gik vi videre. Et forenet Europa lå endnu ikke inden for horisonten. Europa lå jo i ruiner. Men tanken om én verden betog os. En verden uden krig og racehad, med lige menneskeværd og menneskeret for alle. Vi forestillede os ikke, at den kolde krig ventede lige om hjørnet. Men snart skulle Korea og Vietnam, Tjekkoslovakiet og Ungarn blive nye skuepladser for krig og undertrykkelse. De første flygtninge fra Østeuropa bankede på, og det var en selvfølge, at vi måtte tage os af dem.

Men endnu festede vi i årene fra 1945 til 1948. Vi sang bogstavelig talt fra morgen til aften. Morgensang i den tæt pakkede sangsal med Willumsen som rektor midt foran rostra, var en fest, hvadenten vi sang Brorson eller Johs. V. Jensen. Møderne i Heimdal sluttede ufravigeligt hver lørdag aften med at gå til Hvide Bro, hvor vi af fuld hals sang Grundtvigs Bjarkemåls kvad: "Sol er oppe, skovens toppe glimrer alt som Gimles tag -"

I 2.G fik vi den purunge Thomas Alvad som sanglærer. Rektor Willumsen bød ham velkommen med ordene: Vi byder skolens nye sanglærer, adjunkt Alvad, velkommen - vi synger: "Al hvad som fuglevinger fik." Hele skolen var ved at falde om af grin. Kun rektor kunne ikke se, at der var noget at grine af.

Thomas Alvad blev modtaget med storm. Han opildnede yderligere vores sangglæde, så den blev til mere kultur end skral. Ja, vi kunne endda synge gregoriansk vekselsang med biskop Scharling ved bispesædets 1000-års-fest her i domkirken.

Ved translokationsfesten havde rektor Johannes Jørgensen, som afløste Willumsen i 47, ikke megen ros tilovers for vores eksamenskarakterer. Vi havde kraftigt efterlevet den latinske sentens: Vi lærer ikke for skolen, men for livet! - Men han roste os

for noget, som vi ikke selv havde tænkt var rosværdigt. Vi var mødt op til morgensang alle som én uden forudgående aftale også på de dage, hvor vi skulle til skriftlig eksamen, skønt vi først skulle møde en time senere end de øvrige elever. Vi ville ikke gå glip af morgensangen

Efter studenterfesterne ville vi i sommeren 1948 rejse ud i den store nye verden - helt til Stockholm! Penge havde vi ingen af. Valutarestriktionerne var strenge, fem svenske kroner kunne man få som lomme penge til hele turen. Sangens vinger kom os til hjælp. Et par af os, som havde været fast vaudeville-par tre år i træk til skolekomedierne, sang i de åbne togvogne et udtog af duetter for de undrende, rige og velklædte svenskere. Studenterhuerne gik rundt og et klækkeligt tilskud til rejsekassen var reddet.

50 år efter er vi tilbage til vores ungdoms fortryllende by og ærværdige skole. Det er en fryd at opleve i dag, at skolens gode sangtradition lever højt og flot.

Vi mindes fremragende lærere, som gjorde deres bedste for, at vi i det mindste ikke skulle blive halvstuderede røvere, hvilket for frk. Willemoes var det værste, man kunne blive i denne verden.

Vi vil vogte os for at give gode råd til jer nye studenter - det er vi næppe de rette til - måske kun et enkelt tip: Indbyd politimesteren til jeres studenterfest. Det gjorde vi, så vi fik lov at danse på Hotel Dagmar, indtil vi sejlede til Kammerslusen i den lyse morgen.

Vi ønsker jer lykke på rejsen ind i det næste årtusind med alle de udfordringer, der venter jer. Og vi hylder i taknemmelighed Danmarks ældste skolehus med ønsket om, at skolen fortsat må leve, vokse og blomstre.

*Biskop Olav Lindegård,  
Haderslev  
Student 1948*

## 40 års jubilartale

Når jeg står her i dag som 40-års-jubilar for at bringe en hilsen til Jer, der nu er blevet studenter, så vil jeg starte med at ønske Jer rigtigt hjerteligt til lykke !

Denne dag er for jer en mærkedag, som I vil huske gennem resten af livet.

Ved en lejlighed som denne er det naturligt, at mine tanker går tilbage til den tid, hvor jeg selv havde min daglige gang her i Puggaardsgade.

En masse minder vælder frem, om skolen, om festerne, men også om tiden, som den var dengang.

I halvtredserne var der færre - langt færre - af en årgang, der fik mulighed for at gå på Ribe Katedralskole.

I erindringen står mindet om lærerkolleget klart.

Alle virkede de som uhyre gamle - næsten gamle originaler - men med stor viden og evne til at give denne viden videre.

Men hertil kom så også, at der blev stillet store forventninger om, at vi sugede denne viden til os.

Det var et privilegium at gå på Ribe Katedralskole dengang, og når man som jeg ikke boede i købstaden, men dagligt måtte tage toget ude fra oplandet for at komme i

skole, ja så blev det at gå på denne gamle skole noget endnu større.

Forskellen på land og by er givet blevet mindre i de forløbne år, men jeg er sikker på, at det fortsat for Jer alle må føles som et privilegium at have gået på denne gamle skole

Jeg skal nok vogte mig for at komme med højstemte anbefalinger og råd, men vil blot håbe for Jer, at I får et interessant og indholdsrigt liv med harmoni i Jeres tilværelse.

I har i de år, I har gået på Ribe Katedral-skole, fået et solidt fundament, der nu skal bygges videre på.

Det skal være mit håb, at I må komme til at bygge der, hvor Jeres interesser ligger.

Bygge på det fundament af den all-round helhedsviden, I har fået i Jeres år her på Katedralskolen, og med respekt for helheden.

Prøv at undgå den egoisme og væren sig selv nok, der så kraftigt stikker hovedet frem i vore dage.

Nu er jeg jo ikke alene jubilar. Jeg står her også som borgmester i Ribe kommune, hvorfor jeg også vil bringe skole og studenter en hilsen fra den by, som skolen i over



850 år har været en central og vigtig del af.

Det er vigtigt for en by af Ribes størrelse, at vi har dygtige og veluddannede borgere, der vil tage del i det liv og det samspil, der får et lokalsamfund til at fungere og blomstre.

Der er på landsplan en kraftig tendens til, at veluddannede og dygtige folk slår sig ned i de større byer. Det kan være meget forståeligt, hvis man har fået sin videreuddannelse dér. Man har sin omgangskreds og måske også sin ægtefælle dér, og der sker en masse i storbyen.

Men alligevel.

Det er min faste overbevisning, at der er mindst lige så store værdier knyttet til at bo i et mindre og overskueligt samfund. Der er her en tryghed og en fællesskabsfølelse, man næppe har andetsteds.

Jeg tror, at TVs store succes med Matarador blandt andet skyldes, at den giver et godt - omend nostalgisk - billede heraf. OK - på godt og ondt.

Det er ikke længe siden, jeg hørte nogle unge mennesker, der havde læst nogle år i København, tale om, at de, hvis det var muligt, ville flytte tilbage til "lillebyen".

Det kom i forbindelse med, at de drøftede børns opvækstvilkår, og egentligt var ret så forfærdede over, de forhold, småbørn lever under i Hovedstaden med dens trafik, transportproblemer og deraf følgende korte tid til samvær mellem børn og forældre.

I står nu overfor at skulle ud i verden, men jeg skal ikke lægge skjul på, at det ville glæde os, om en god del af Jer om nogle år skulle vende hjem for at slå sig ned her på egnen og dermed være medvirkende til at videreudvikle vores område.

Endnu engang hjerteligt til lykke med Jeres eksamen og god vind fremover.

*Borgmester Jørgen Elsted Hansen,  
Ribe  
Student 1958*



RIBE KOMMUNE

ønsker

de nye studenter

hjerteligt til lykke

## Lauridsens Legat

Direktør, cand.pharm. Niels Peter Lauridsen og hustru Johanne Margrethe Lauridsen, født Rübner-Wissings legat for studenter fra Ribe Katedralskole.

### Indkaldelse af ansøgninger

Ripenser-Samfundet uddeler en gang om året midler fra dette legat til »fattige, men flittige« studenter fra Ribe Katedralskole som støtte til videregående uddannelse af enhver art.

Ansøgningsskemaer SKAL anvendes. Disse kan rekvireres ved indsendelse af adresseret A5-kuvert frankeret med kr. 5,00 til legatudvalgets sekretær:

**Knud William Kastrup**

**Eskemosegaards Allé 27, 3460 Birkerød**

Udfyldte ansøgningen med bilag indsendes til samme adresse og skal være sekretæren i hænde **senest den 1. december 1998.**

Evt. tildeling meddeles pr. brev januar 1999.

*Legatbestyrelsen*

## TRANSLOKATIONEN 1998

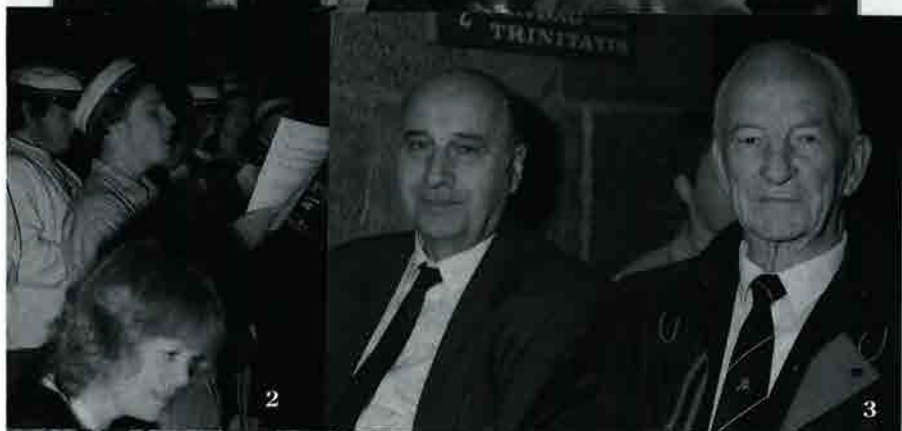
*Billedteksterne findes på side 156*











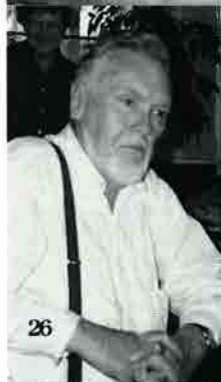















**Billedtekster til Translokationen 1998**

1. *Domkirken fyldt med studenter, pårørende og jubilarer*
2. *Kantaten synges*
3. *Olav Lindegaard (S48) og H.A.Ib Pedersen (S28)*
4. *Glade studier i skolegården*
5. *Studenter 1988*
6. og 7. *Glade studenter til R-S reception*
8. *Rektor Karsdal og frue*
9. *50 års studenterjubilarer til R-S reception*
10. *65 års jubilarer (R33): Johanne Thun, Arne Olsen, Ellen Have, Sejer Lund, Helga Frederiksen og Birthe Marie Hovard*
11. og 12. *45 års jubilarer (S53): Jørgen Bennedsen, Ole Ravn Clausen, Dorte Lund, Peder Bjerrum, H.C. Neistgaard, Finn Andersen, Thomas Kallesen, Anne Marie Hvid, Bent Rosendal, Birgit Christensen, Preben Pedersen og Asger K. Bak. Birgit Fischer Jensen*
13. *25 års jubilarer (S73): Erik Schmidt, Svend-Anker Worm, Jens Peter Petersen, Kim Petersen, Rita Christiansen, Jens Thue Hølmkjær, Vagn Lauridsen, Karen Lisbeth Thomsen, Anette Lerche, Leif Bengtsen og Lars Bo Krag Møller*
14. *35 års jubilarer (R63): Flemming Kudsk, Ingelise Rauschenberg, Inga B. Bentzen, Svend T. Nielsen, Jenny Beck, Karen Blom, Erik Blom, Rose Nissen, Frede Jacobsen, Birgit Lundgaard, Christine Straadt, Kirsten Lykou, Vivi Iversen, Inger Jerichau, Svend Aage Schmidt, Mary H. Madsen og Susanne Olesen*
15. *60 års jubilarer: Marie Sofie Haar (S38), fru Hadvig, hr. Petersen, Margrethe Lütken (S38), Svend Aage Hadvig (R38), Ruth Petersen (R38) og Bodil Børgesen (R38)*
16. *55 års jubilarer (S43): Bodil Lyngdahl Jensen, Agnete Stage, Aksel Jensen, Gerhardt Heide Petersen, Niels Kristian Bruun, Hans Kristian Rudkjøbing, Carl Arne Petersen, Ellen Stokholm Simonsen, Else Klstrup*
17. *50 års jubilarer (R48): Britta Söhner, Marie Houmøller Jørgensen, Jens Nielsen, Vera Østergård, Gudrun Andersen, Asger Jørgensen, Bent Hagendrup Hansen, Rigmor Hansen, Inger Aagesen og Hanne Pedersen*
18. *Jørgen Jørgensen og Aase Lundgaard (R53)*
19. *Frede Bonnemann og Kirsten Jepsen (R53)*
20. *Hanne Simonsen og Tove Nielsen Sørensen (R53)*
21. *Karin Vibeke Børdahl og Marie Kirstine Cramers (S63)*
22. *Elin Have Watts og Solvejg Kjeldgaard Hedin (S63)*
23. *Tyge Woetmann Nielsen (S63)*
24. *Per Brøndum Petersen og Eva Munk (S63)*
25. *Egon W. Madsen (kom hjem fra Australien) og Ruth Petersen (R38)*
26. *Gerhardt Heide Petersen (S43)*
27. *Niels Kristian Bruun, Ellen Stokholm Simonsen, Hans Chr. Rudkjøbing, Agnete Stage, Aksel Jensen, Bodil Lyngdahl Jensen, Inger Korsgaard og Carl Arne Petersen (S43)*
28. *Meta Hedegaard, Mette Bolding og Dorit Skovmand (S73)*
29. *Dorte Kahr Raae og Helge Konradsen (S73)*
30. *Bent Hagendrup Hansen (R48)*
31. *Henni Mieth, Kirsten Lyngs Andersen og Heinrich Sølbeck (S73)*
32. *Gudrun Andersen (R48)*
33. *Marie Houmøller Jørgensen, Jens Møller, Vera Østergaard (R48)*
34. *Hanne Pedersen (R48)*
35. *Eigil Braagaard, Gunnar Gram og Poul Birch Nielsen (S73)*
36. *Henrik Buck og Truels Truelsen (S73)*

37. Palle Thomsen (S73)  
 38. Erik Jepsen, Lars Nissen og Martha Skrydstrup (S73)  
 39. Poul Søndergaard og Peter Hjuler Jensen (S73)  
 40. Inga Kromann Hansen og Inger Andresen (R28)  
 41. Marie Skov Nygaard og Aksel Warming (S48)  
 42. Else Jensen (S48)  
 43. Jørgen Agerbæk (S48)  
 44. Flemming Sommerlund og Olaf Dejgaard (S48)  
 45. Ester Haugaard Rasmussen (S48)  
 46. Olaf Lindegaard (S48)  
 47. Laila Borggaard og Alice Fabrin Jakobsen (S83b)  
 48. Henrik Brøndum Petersen, Ellen Margrethe Westergaard og Hans Leth Hansen (S33)  
 49. Lone C. Stephensen (S83b) med datter  
 50. Anne Boel Hansen (S83mfy)  
 51. René Karpantchof (S83mfy)  
 52. Helle Borgholt (S83mfy)  
 53. Christen Poulsen (S58)  
 54. Anne Marie Andersen og Torkil Dahl Jeppesen (S58)  
 55. Gudrun Brink og Helga Lyngvig (S58)  
 56. Frode Rømer (S58)  
 57. Johannes Poulsen og Agnete Rømer (S58)  
 58. Aksel Schultz Nielsen og Bodil Poulsen (S58)  
 59. Vagn Noer Nielsen og Helga Zacho (S58)  
 60. Ellen Have og Arne Olsen (R33)  
 61. Vita Hollænder Beeck (S68b)  
 62. Kirsten Luthje (S68a)  
 63. Eva Krogh Thomsen (S68mfy)  
 64. Karsten Hansen (S68x)  
 65. Aksel Bomberg (S68mfx), Erik Voss og Bodil Knudsen (S68a)  
 66. Karen Hjerrild (S68a) og Hans Jørgen Jørgensen (S68b)  
 67. Peter Lauritsen (S68b)  
 68. Ellen Dahl (S83c)  
 69. Jørgen Christensen (S83z)  
 70. Anette Fisker (S88x)  
 71. Marie Louise Bech Jensen og Lars Mullegaard Pedersen (S88x)  
 72. Studenter fra 1945, der samles hvert år og altså havde 53 års jubilæum i år  
 73. Studenter fra 1953  
 74. Realister fra 1958  
 75. Hanne Jensen, Doris Birch Friis. Mette Ewald (S73)  
 76. Lis Petersen og Karen Andersen (S73)  
 77. Studenter 1973, sproglige  
 78. Studenter 1973, mfy



# Student fra Ribe Kathedralskole i 1886

## Niels Hansen Anthonisen

(født 5.10.1866 i Sønderho, død 20.9.1945 i Nordby)

af Bent Baagøe Anthonisen, Ringkøbing

### Sønderho

Min farfar, Niels Hansen Anthonisen, som jeg desværre aldrig har kendt, spiller stadig en vigtig rolle i slægten.

Han blev født i Sønderho som søn af skibsfører Hans Nielsen Anthonisen og Cathrine Anthonisen. På hans vugge må have stået skrevet, at han skulle til søs og helst ende som faderen og andre i familien som skibsfører på et af de flere hundrede store sejlskibe, som var hjemmehørende på Fanø i slutningen af forrige århundrede - men sådan skulle det ikke gå.

I 1876, da Niels kun var 10 år gammel, forsvandt faderen som skibsfører sporløst med den tre-mastede skonnert

“Ethel Kathrine” på en rejse fra Norge til England.

Familien gik dag efter dag i Sønderho og ventede på nyt, men der kom intet. Håbet blev mindre, og til sidst forsvandt det helt, som det skete for så mange andre i denne periode på Fanø, og Niels' far fik “den våde grav”.

Lige øst for Sønderho Kirke findes graven med gravstenen for Niels' mor. På denne gravsten er der mærkværdigvis også anført ægtefællen Hans Nielsen Anthonisens navn, og at han døde i 1876, men der er ingen dato. Ifølge kirkebogen blev han den 22. nov. 1876 erklæret omkommet, og der blev afholdt en officiel “begravelse”, som må have gjort et udsletteligt indtryk på den 10-årige Niels.



Niels Hansen Anthonisens beskedne fødehjem, der ligger lige vest for kroen i Sønderho.

**Ingen bank  
er mere  
lokal end  
Unibank**

Ribe Afdeling  
Seminarievej 8, 6760 Ribe  
tlf. 75 41 11 11



**Arnold Nyborg**

Mellemdammen 13, 6760 Ribe, telefon 75 42 00 80

Isenkram · køkkenudstyr · porcelæn

**ALT I ELEKTRISKE ARTIKLER  
OG INSTALLATIONER**



**Jens Pedersen ApS**

v/ aut. El-installatør Carl Pedersen

**Ydermøllen** 75 42 08 25  
Nederdammen 38 75 42 32 32

Værksted: Ø. Vedstedvej 52

## **A. Rasmussens Bogtrykkeri**

NØRREGADE 9 · 6950 RINGKØBING · TELEFON 97 32 11 00

**Lasho**

Ydermøllen  
6760 Ribe  
Tlf. 75 42 09 83

**Børge Bottelet**

**Guldsmedie**

MELLEMDAMMEN 14  
6760 RIBE · Tlf. 75 42 02 26

Tobaksvarer, tips, lotto, kaffe, bøger, blade, aviser,  
slik, is og postkort, blyanter og meget, meget mere  
kan købes i Kiosk Centrum ved siden af Ribe domkirke.

v. Ove Madsen 75 42 00 83





*Mette Anthonisen og "Doktor Anthonisen" i hestevognen ved klitterne.*

Faderens grav er altså tom, en såkaldt kenotaf, som er kendt i mange kulturer helt tilbage i oldtiden. Her ved den tomme grav kunne de pårørende stadig mindes den savnede.

Niels' mor blev en af Fanøs mange fattige enker, som traditionelt ikke giftede sig igen, og hun boede med børnene i det lille grå, stråtekte Fanø-hus, som stadig findes vest for kroen i Sønderho.

Niels har sikkert som de andre drenge været meget optaget af skibe, leget ved stranden og fulgt slægtens mænds færden til søs på de syv verdenshave, men sikkert også hjulpet moderen i hendes gøremål i det beskedne hjem.

Niels klarede sig meget fint i skolen, så fint, at læreren og provsten stærkt anbefalede moderen at sende ham til Kathedralskolen i Ribe. Det må have givet store overvejelser i det lille hjem om blandt andet skolepenge, men moderen har sikkert også tænkt på, at hendes søn så ikke skulle

til søs og løbe den store risiko for at "blive derude".

### Ribe

Niels blev optaget på Kathedralskolen, og det fortælles, at han var den første fra Fanø, som var blevet optaget. Han har sikkert boet på et lille værelse - måske sammen med andre elever fra skolen. Han kom fra små kår, og det kneb med pengene, men syv borgerfamilier i Ribe trådte til og tog ham gratis på kost på sådan en måde, at han på skift spiste hos de syv familier én dag om ugen.

Det var jo længe inden Statens Uddannelsesstøtte eller anden lignende støtte eksisterede, og det var en uvurderlig hjælp ydet af Ribe-borgerne, som de sikkert også har ydet til andre på Kathedralskolen.

Niels har i disse gæstfrie borgerhjem i Ribe lært at gebærde sig "på fastlandet" og "hos de fine", men selv om denne tid betød meget for ham, omtalte han det alligevel senere kun nødigt, da han åbenbart har følt det

meget nedværdigende at være fattig i forhold til kammeraterne, der normalt var borgerskabets drenge.

I klassen lige under Niels gik en anden skippersøn fra Sønderho, nemlig Thomas Brinch. De to drenge havde meget med hinanden at gøre i tiden i Ribe, og de kom senere i livet endnu tættere på hinanden.

Hvordan Niels er kommet hjem til Sønderho på ferier, ved vi ikke, men det kan være sket enten over Esbjerg/Nordby, eller også er han blevet sejlet fra Kammerslusen direkte hjem til Sønderho.

### **Student fra Ribe Kathedralskole i 1886**

Niels klarede sig overordentlig flot på Kathedralskolen, og ifølge de tre årsskrifter, som har været tilgængelige for denne beskrivelse, slutter han i 1886 med det næsthøjeste eksamensresultat til studentereksamen af tre årgange, nemlig med den dengang flotte karakter mg+, den 3. højeste karakter i den daværende skala.

### **Opgaverne og karaktererne til studentereksamen i 1886**

I årsskriftet kan man også følge opgaverne til studentereksamen i 1886.

10 drenge fik studentereksamen fra Kathedralskolen i 1886, og afgangsprøven var:

*Udarbejdelse i Modersmålet (fri Opgave):  
Den almindelige Værnepligts Betydning.*

*Udarbejdelse i Modersmålet (bekjendt  
Stof): Hvad giver Kristian den Andens Rege-  
ring særlig Betydning i Nordens Historie.*

*Skriftlig Latin* (oversættelse af en længe-  
re latinsk tekst til dansk)

*Græsk*

*Tysk*

*Fransk* (oversættelse af en længere  
dansk tekst til fransk)

*Historie*

*Geografi*

*Arithmetik*

*Geometri*

*Naturhistorie*

*Naturlære*

I undervisningen i gymnastik og svømning på Kathedralskolen indgik også riffel- skydning (det var jo kort efter krigen i 1864, og Ribe lå lige nord for den nye grænse).

Dengang blev der brugt den såkaldte ug-skala, som jo også nyere ældre elever fra Kathedralskolen kender til bevidstløshed. Der er stadig i moderne dansk en rest fra denne ug-skala med udtrykket om den helt exceptionelle præstation: "ug med kryds og slange".

Ug stod for en forkortelse af: udmærket godt, og denne karakter kunne fås som ug eller som ug-.

Der var dog intet, der hed ug+ eller "ug med kryds og slange", der nærmest kunne svare til det moderne 13-tal.

Nedefter fulgte karakterne mg (= meget godt), g (= godt) og tg (= temmelig godt), og disse fandtes alle desuden i en minus- og en plusudgave. Længst nede var mdl+ og mdl (mådelig) og slet.

Karakterskalaen var meget barsk, idet springene i den øverste ende af skalaen var meget små, hvorimod springene længere nede i rækken tiltog med voksende styrke. Dette betød, at blot én enkelt dårlig karakter totalt kunne ødelægge et ellers flot gennemsnit.

### **København**

Niels rejste efter studentereksamen til København, hvor han på Universitetet startede på lægestudiet og boede på Regensen, så han fjernede sig endnu mere fra de normale Fanø-traditioner.

Året efter fulgte hans kammerat, Thomas Brinch fra Sønderho, ham til København, og Thomas begyndte også at læse til læge. De to unge havde meget med hinanden at gøre, og de besøgte ofte sammen slægt og familie i Københavnsområdet.

De kom endnu tættere på hinanden, da Niels blev kæreste med Thomas lillesøster,



*"Dr. Anthonisen" på sine ældre dage.*

Mette, derhjemme i Sønderho, hvor hun ventede på, at Niels skulle komme tilbage til øen.

Efter endt lægeeksamen kom Thomas Brinch til Esbjerg, hvor han spillede en vigtig rolle i oprettelsen af St. Josephs Hospital og Spangsberg Sanatorium, og Niels og Thomas fortsatte resten af livet deres nære venskab.

Om Niels' tid i København vides ellers kun lidt, men han afsluttede lægeeksamen med et fint resultat (laud = første karakter), og fra 1893 var han læge i Nordby på Fanø.

### **Nordby**

Niels Anthonisen blev gift med sin Mette Brinch fra Sønderho, og Doktor Anthonisen, som han kom til at hedde på Fanø, fik hurtigt mange patienter. Øen var på det tidspunkt også blevet et kendt internatio-

nalt badested, hvor der især kom mange velhavende tyskere, som han også blev badelæge for, og hans første patient var Holger Drachmann.

Omkring århundredskiftet blev lægerne ikke brugt så ofte som i dag, og af Sønderhodagbøger fra tiden fremgår det f.eks., at ældre mennesker, der havde været syge i længere tid først når de lå på deres yderste "sendte bud efter Doktor Anthonisen", der kom fra Nordby i egen hestevogn.

På den tid fandtes der kun få bare nogenlunde virkningsfulde medicintyper. Min farfar havde derfor kun meget lidt at gøre godt med, men hans forståelse og medmenneskelighed var en stor hjælp.

I ægteskabet med Mette kom der otte børn, men Victor døde som lille i 1898. Familieoverle-

veringen fortæller, at Victor sikkert blev forgjort af en gammel kone i dagvognen på vej til familiebesøg i Sønderho. Den gamle kone sagde: "Næh, sikke da en sød lille dreng. Det er bare en skam, at han ikke bliver ret gammel".

Min farfar var også lærer på Navigations-skolen i Nordby, var sognerådsformand og medvirkede bl.a. til oprettelsen af gasværket og epidemisygehuset i Nordby. Han havde flere andre tillidsposter, og han var også med til at stifte partiet "Det radikale Venstre".

Han var yderst vellidt og var desuden højt respekteret for sin faglige dygtighed. Hvis patienter havde svært ved at betale regningen for hans behandlinger, sagde han ofte med et lille smil: "Smid bare regningen væk".



Han elskede en dybtgående og velformuleret debat om mange forskellige emner, men han kunne også blive hidsig. Det siges, at han var ordholdende og ærlig, og at selv små beløb, som han en aften havde vundet i et hyggeligt spil l'hombre med venner, blev opgivet til skattevæsenet.

Traditionen med længerevarende uddannelser fortsatte i familien, og af Mette og Niels Hansen Anthonisens syv børn blev to læger, en tandlæge, en apoteker og en fodterapeut. Blandt deres mange børnebørn og oldebørn er den tradition yderligere forstærket, og der er også i dag mange med lægefaglige uddannelser.

Min farfar døde i 1945 efter at have været læge på sin fødeø i mere end 52 år.

At Niels kom til at få dette for en Sønderho-dreng særegne liv, skyldes for en stor del Ribe Kathedralskole og de hjælpsomme borgere i Ribe.

(Tak til Johs. Jensen, Virum, og Gregers Jæger, Ringkøbing, for arkivoplysninger fra Ribe)



*Mette og Niels Hansen Anthonisens gravsted på Nordby kirkegård. Ved et besøg på en kirkegård i Esbjerg lige før sin død sagde Niels Anthonisen til et par af børnene om et gravsted med et stort kors: "Sikke' da et flot kors". Det resulterede i, at han, der var et beskedent og ateistisk tænkende menneske, selv fik et stort kors på sin grav, og det har sikkert ikke været hans ønske.*

**LLH5  
CASE III**

**A.P. JØRGENSEN**

LANDBRUGSMASKINER

PLANTAGEVEJ 12 6760 RIBE  
DANMARK Tlf. 0045 75 420977  
Fax. 0045 75 420040

**kontor.  
Centret**

Industrivej 2 • 6760 Ribe  
Tlf. 75 42 15 11 • Fax 75 42 23 63

# Adresseændringer

- S.29 Peder Vind (Vind-Knudsen)  
Sdr. Boulevard 182 A, 1.,  
5000 Odense C
- S.58 Niels Mathiesen  
Rundforbivej 293, 2850 Nærum
- S.59 Peter Gude  
Rylevej 22, Vendal, 7860 Spøttrup
- S.60 Bjørn Mot Lund  
Odshøjvej 38, 1.tv., 8800 Viborg
- S.62 Fredi von Essen-Müller  
Krokodillegade 22,  
1326 København K
- S.63 Inga Læntver (Bak)  
Bøgely 39, 6740 Bramming
- S.64 Bent Jensen  
Søstrehuset, Nørregade 14, 1.,  
6070 Christiansfeld
- S.69 Hanne B. Elmelund Gam (Ander-  
sen) Bosagergarden 21,  
6400 Sønderborg
- S.71 Marianne Bruun Okholm  
Heidis Fenne 10, 6760 Ribe
- R.73 Jacob Alsing  
Ørbækvej 31, Ferritslev,  
5863 Ferritslev Fyn
- S.75 Jens Chr. Jensen  
Rosen Alle 4 B, 1.th., 6760 Ribe
- S.77 Søren Peter Villadsen  
Bøgeparken 1 B, st, 7100 Vejle
- S.78 Anne Birgitte Nørholm Truelsen  
Kragemosen 25, Sanderum,  
5250 Odense SV
- S.79 Kirsten Lorenzen (Nissen)  
Granlien, Folevej 20, Fole,  
6510 Gram
- S.80 Pia Sihm  
c/o P. A. Sihm, Døvlingvej 2,  
Skarrild, 6933 Kibæk
- S.82 Ulla Lerche-Thomsen  
Hans Jacobs Vej 36, 6760 Ribe
- S.82 Ejner Kabel  
Søkildevej 93, 8680 Ry
- S.83 Helle Larsen  
Strandvej 12, 9560 Hadsund
- S.83 Anna Boel Hansen  
Hårbyvej 39, Hårby,  
8660 Skanderborg
- S.85 Henriette Mauritzen  
Finsensvej 42, 6760 Ribe
- S.85 Lene Lundgård (Mathiesen)  
Fladstrupvej 30, Lyngby,  
8570 Trustrup
- S.86 John Trane Nielsen  
Engparken 36, 6760 Ribe
- S.86 Bente Krag Ingvarsdén  
P. G. Ramms Allé 4, 1.th.,  
2000 Frederiksberg
- S.87 Jens J. Bundesen Munksgaard  
Bjødstrupvej 42 B,  
8310 Tranbjerg J
- S.87 Selma Marie Olesen  
Agervej 24, 3550 Slangerup
- S.87 Kristiane Brøndum Petersen  
Frederikkevej 11, st.,  
2900 Hellerup
- S.88 Annette Fisker  
Adilsvej 11, 1.tv.,  
2000 Frederiksberg
- S.89 Anne Elisabeth Bjerrum  
Ægirsgade 74, st.th.,  
2200 København N
- S.89 Kamilla Blom  
Bakkevej 6, st., 5700 Svendborg
- S.91 Ulla Poulsen  
Hvidovre Hospitals Koll.  
Kettegårdsallé 70, 2650 Hvidovre
- S.91 Michael Grønhoj Clausen  
Gl. Ullerupvej 27, 6780 Skærbæk,
- S.91 Lisbeth Hassing Hansen (Nielsen)  
Lupinmarken 136, 8800 Viborg,
- S.91 Troels Østergaard  
Tranegardsvej 66, 2900 Hellerup
- S.91 Louise Westphal Jepsen  
Lærkevangen 10, 6760 Ribe
- S.92 Dorte Bundegaard Andersen  
Eskebækkparken 46, 1.tv.,  
8660 Skanderborg
- S.92 Rasmus Helmin Welling  
Middelfartvej 42, 6000 Kolding
- S.92 Lars Adersen Stenger  
Sct Laurentii Gade 25, 6760 Ribe
- S.92 Jane Susanne Andersen  
Højskolevej 4 C, Rønshoved,  
6340 Kruså
- S.92 Brian Østergaard Sørensen  
Rønnebærparken 128, 6760 Ribe
- S.92 Pernille Tønder  
Søborg Hovedgade 73, 1.,  
2860 Søborg

- S.94 Anette Rueløkke  
c/o Rueløkke,  
Sdr. Farup Hedevej 7, Sdr.farup,  
6760 Ribe
- S.94 Line Bærskog Hauger  
Olaf Ryes Vej 16, st. 3,  
6100 Haderslev,
- S.94 Marie Skov Madsen  
c/o Righini, Via Col Di Lana 20,  
I-40131 Bologna, Italien
- S.94 Lene Olesen  
Krogersvej 6, 2., 5000 Odense C
- S.95 Stine Hansen  
Møldrupsvej 28, 9520 Skørping
- S.95 Kirstine Nicoll Sinclair  
Sct Laurentii Gade 17, St.,  
6760 Ribe
- S.95 Tina Boisen  
Rådmand Liisbergs Gade 5,4.tv.,  
8000 Århus C
- S.95 René Husted  
Grønnegade 11 B, 1s,  
7900 Nykøbing M
- S.95 Martin Clausen  
Brandevvej 10, 9220 Aalborg Øst
- S.95 Jacob Steen Jensen  
Jægergårdsgade 140,3.tv.,  
8000 Århus C
- S.96 Tina Bollerslev  
Toftevej 57,1., 5220 Odense SØ,
- S.96 Joan Matstrup  
c/o H. Matstrup, Særmærksvej 50,  
Holsted St, 6670 Holsted
- S.96 Maya Ravn  
Dyrehavegardsvej 13,2.tv.,  
6000 Kolding
- S.96 Anne Bleeg Christiansen  
Elmelundsvej 4, st., Bolbro,  
5200 Odense V
- S.96 Birgitte Petersen  
Tvedvej 141,11., 6000 Kolding
- S.96 Rune Damgaard  
Studiegården, Skyttevej 33, st.,  
6760 Ribe
- S.96 Karen Heuer Jørgensen  
Kettegård Alle 70, st.,  
2650 Hvidovre
- S.96 Kasper Maxwell Nørgaard  
c/o Pernille Hoffmann, Kastelsvej  
25,5., 2100 København Ø
- S.96 Heidi Lautrup Andersen  
Allegade 5, st., 5000 Odense C
- S.96 Signe Slot Frandsen  
Langelinie 43, 8600 Silkeborg
- S.96 Marc Thygesen  
Ølstedvej 2 C,1., Lisbjerg,  
8200 Århus N
- S.96 Britt Vestergaard  
Spøbjergvej 68,2.,  
8220 Brabrand
- S.96 Anders Aagaard  
Kettegård Allé 70,1.,  
2650 Hvidovre
- S.96 Jens Christian Bruhn  
Lintrupvej 16, 6660 Lintrup
- S.96 Bertel Dons Christensen  
Godthåbsgade 9, 2.tv.,  
8000 Århus C
- S.96 Sandra Høegh  
Skernvej 12, 1.th., 8000 Århus C
- S.97 Lasse Thore Detlevsen  
Stennehøj Alle 82,1., 8270 Højbjerg
- S.97 Winnie Gaarde  
Nibevvej 24, Julstrup,  
9530 Skørping
- S.97 Lisbeth Thygesen Gellert  
Skt. Knuds Kirkestr. 2 A, 1 D,  
5000 Odense C,
- S.97 Tore Vind Jensen  
Vestergade 98, 1., 5000 Odense C
- S.97 Jesper Jespersen  
Kastanie Alle 18, 6760 Ribe
- S.97 Susanne Kofoed Ditlevsen  
Elmelundsvej 4. st., Bolbro, 5200  
Odense V
- S.97 Trine Knold Jensen  
Østerbrogade 84 A, 1.,  
2100 København Ø
- S.97 Bettina Maimdal Jørgensen  
Storegade 6, 1., 6740 Bramming
- S.97 Paulina Kociemska  
Østerbrogade 84 A, 1.,  
2100 København Ø
- S.97 Ditte Maj Sjørsløv  
Viaduktvej 6, 3., 6740 Bramming
- S.97 René Eriksen  
Spøbjergvej 6, 2., 8220 Brabrand
- S.97 Jakob Warming Jensen  
Kollegiebakken 9, St., 2800 Lyngby
- S.97 Rolf Wulff Ljungberg  
Søndervangen 67, 2., 8260 Viby J
- S.97 Martin Tambor Petersen  
Poul Buas Vej 25, 3., 9000 Aalborg

- S.97 Tenna Andersen  
Kongevej 31, 6510 Gram
- S.97 Thomas Clausen  
Hvidkildevej 18 B, st.,  
9220 Aalborg Øst,
- S.97 Sara Germansen  
c/o Kjeld Svendsen, Gl. Avej 16,  
6760 Ribe
- S.97 Kim Grosman  
Chr. Sonnes Vej 62, 5230 Odense
- S.97 Tina Schmidt  
Mylius Erichsens Vej 4, 1.,  
7400 Herning,
- S.97 Louise Skole Sørensen  
c/o Lars S. Sørensen,  
Dybbølvej 2b, 8240 Risskov
- S.97 Jacob Guldberg  
Lillehammervej 7, 8200 Århus N
- S.97 Jakob Uhd Jepsen  
c/o Gitte Gregersen, Selvejealle 10,  
2500 Valby
- S.97 Winnie Laugesen  
Gl Hygumvej 14, 6630 Rødding,
- S.97 Rasmus Bjerre Nielsen  
c/o E. B. Nielsen, Kærbøl Mark-  
vej 18, Kærbøl Mark, 6760 Ribe,
- S.97 Søren Berg Rasmussen  
Dannebrogsgade 6, st.,  
8000 Århus C,
- S.97 Rune Slothuus  
Risdalsvej 48, 2., 8260 Viby J
- S.97 Anne Gernager Sølbeck  
c/o M. G. Rosenstand,  
Vindegade 62, 3., 5000 Odense C
- S.97 Knud Kalf  
Asmusvænget 9, 8530 Hjortshøj
- S.97 Camilla Løntoft Nybye  
Hamletsgade 4,3., 2200 København N

## Nytårs-/wienerbal 1999 - Musikhuset i Esbjerg

Lørdag den 30. januar kl. 19:30-22:30

Lancier - menuet - vals - polka - moderne dans

*Medvirkende:*

*Esbjerg og Grindsted Amatorsymfoniorkester - Hjertingkoeret - solister  
- dirigent Per Kruse Hansen*

**Billetter købes i Musikhuset tlf.: 76109010**

*Arr.: M O F - Esbjerg Amatorsymfoniorkester - Danske Folkedansere Ribe Amt*

- S.97 Louise Bruun Okholm  
Asmusvænget 9, 8530 Hjortshøj
- S.97 Anne Schmidt  
Biltoftvej 3, Næsbjerg, 6800 Varde,
- S.97 Line Mika Skov  
Njalsgade 8, 3.tv., 2300 København S
- S.97 Steffen Skovsgaard Strunge  
Industrivej 45, 6740 Bramming,
- S.97 Thomas Hagen Sørensen  
Nordborggade 26, 5., 8000 Århus C
- S.98 Trine Gammelgaard  
Haderslevej 39, Jels, 6630 Rødding
- S.98 Rune Jensen  
Brammersgade 38, St.tv.,  
8000 Århus C,
- S.98 Sara Dommerby Toft  
Selmersvej 42, 8260 Viby J,
- S.98 Anne-katrine Bonde  
Nordre Ringgade 106, 1.tv.,  
8200 Århus N,
- S.98 Jakob Paarup Thomsen  
Arendalsvej 26, 8200 Århus N,
- S.98 Pernille Sejer  
Stadionvej 2, 1.tv., 6760 Ribe,
- S.98 Astrid Steffensen  
Gøteborg Alle 14, St. 5b2,  
8200 Århus N,
- S.98 Martin Østergaard  
Bronzealdervænget 19, St.,  
8210 Århus V
- S.98 Betina Oster  
Rebslagergade 16, St.,  
6400 Sønderborg
- NYE MEDLEMMER
- R.23 Ella Helene Rosendahl  
Byagervej 19, 6830 Nørre Nebel
- S.33 Maja Søndergaard (Thude)  
Klørvangen 31, Afd. vest,  
8541 Skødstrup
- S.48 Flemming Arnstrøm Sommerlund  
Tuborgvej 15, 1. 6, 2900 Hellerup
- S.48 Anna Okholm (Termansen)  
Troidhøj 3, 6510 Gram,
- S.48 Aksel Varming  
Røngård Allé 16, 2610 Rødovre,
- S.53 Jørgen Bennedsen  
Tesdorfsvej 55,  
2000 Frederiksberg,
- S.58 Ellen Bratland (Dalsø), Strand-  
bygade 70, 2.th., 6700 Esbjerg,
- S.58 Inge Rølling  
H. C. Lumbyesvej 11, 8000 Århus C,
- R.58 Inga Blom Jensen  
Glentevej 21 A, 6500 Vojens,
- R.58 Hanne Meinel-Andersen Skov  
Klostervej 13, Himmelev,  
4000 Roskilde,
- S.60 Margrethe Beck Povlsen (Thomsen)  
Storegade 37, 1., 8850 Bjerringbro,
- S.63 Birthe Bruun Jensen (Petersen)  
Birkevænget 62, Askov, 6600 Vejen,
- S.66 Anders Skemt Hjuler  
Ahlmanns Allé 23, 1., 2900 Hellerup
- S.68 Bodil Lind, Engdraget 6, Filskov,  
7200 Grindsted
- S.68 Frede Granum (Granum Jensen)  
Kystvej 2, 5300 Kerteminde,
- S.68 Johanne Sofie Jespersen (Juhl)  
Staushedevejen 24, 6621 Gesten,
- S.73 Lillian Mathiesen (Brandt) Vadgård,  
Vestterpvej 2, Vestterp,  
7200 Grindsted,
- S.73 Poul Verner Madsen  
Klonhøjvej 29, 9800 Hjørring,
- S.73 Eigil Braagaard  
Lyngtoft 1, Hviding, 6760 Ribe,
- S.73 Ellen Damgaard Børsting  
(Damgaard Hansen)  
Egegårdsvej 13, Himmelev,  
4000 Roskilde
- S.73 Mette Ewald (Foldberg)  
Nr. Trandersvej 38, 9000 Aalborg,
- S.73 Else Kirstine Madsen  
Sandmarken 31, Askov,  
6600 Vejen,
- S.73 Lone Ebbesen (Nielsen)  
Søndergade 13, 4800 Nykøbing F
- S.73 Kim Guldborg Petersen  
Hvesager 77, 7300 Jelling,
- R.73 Agnete Roust Sørensen (Thysen)  
Kirkevej 9, Øster Højst,  
6240 Løgumkloster,
- S.78 Mogens Conradsen  
Løjt Nørrevang 3b, Løjt Kirkeby,  
6200 Aabenraa,
- S.78 Mona Agathe Lorentzen  
Haraldstedvej 141, Valsømagle,  
4100 Ringsted,
- S.78 Birgitte Refsgaard Knudsen  
Palnatokesvej 34,4.tv.,  
5000 Odense C

- S.83 Marianne Nørgaard Gyldenkærne (Hansen)  
Karlumerstrasse 1,  
D-25926 Ladelund, Tyskland
- S.83 Pia Andersen  
Bøgevej 2, 6760 Ribe,
- S.83 Helle Lillesøe Wolff  
Rojumvej 48, 6400 Sønderborg,
- S.83 Marti Storm Prinds (Per Hansen)  
Jasminparken 35, 6760 Ribe,
- S.83 Karin Alnor Jensen  
Gl. Hovedgade 15 A, St.,  
2970 Hørsholm,
- S.83 Lars Henrik Kvisgaard Hansen  
Frederik VII's Vej 1, 3400 Hillerød,
- S.83 Finn Daunus Gormsen  
Vævervej 20, 9300 Sæby,
- S.83 Ole Mathiesen  
Ejegodvej 8 B, 4800 Nykøbing F,
- S.85 Bo Stern  
Falkevej 12, 6760 Ribe,
- S.88 Solveig Kjær  
Darumvej 3, 6771 Gredstedbro,
- S.88 Allan Samsøe  
Godthåbsparken 10,1.th.,  
6740 Bramming,
- S.88 Jens Stubbe Arndal  
Vesterbrogade 12,1., 8000 Århus C
- S.88 Søren Præstholm  
Bergthorasgade 53, 5.th.,  
2300 København S,
- S.88 Ann Tanja Tækker (Paulsen)  
Tornumgardsvej 4, 6660 Lintrup

## DØDE

- Olga Hollænder Schrøder, Ribe,  
september 1998
- Gudrun Præstholm (f. Boisen Møller),  
Holsted, R.29, † 30. april 1998
- Ebbe Thestrup Petersen, Hellerup,  
S.33, † 12. sept. 1998
- Gunnar Pedersen, Brønshøj,  
S.34, † dec. 1995
- Inge Theisen Lauridsen (f. Nørregaard),  
Gladsaxe, R.34, † juli 1998
- Stig Jensen, Ribe, † sept. 1998



**10 års studenterjubilæum** • Gitte Vind Sørensen, Odense, S.88, har sendt dette billede, som viser »3.y« ved deres frokost i Klostergaarden i Ribes gamle kloster, som også har lagt rammen til flere gymnasiefester gennem de 3 år på Ribe Katedralskole. Personerne på billedet, som er taget af Gitte, er fra venstre Brian Dixen, Michael Olsen, Marion Eriksen, Bente Høhrmann, Tina Lykke og Søren Præstholm.

## Nyt fra Ribe



*En ny turistindgang etableres i sydsiden af Ribe Domkirke.*

### Der er hul i Domkirken

Byens store attraktion får indgang specielt for turister.

For første gang i nyere tid er der slået hul i Ribe Domkirke.

Det er sket på sydsiden af kirken, hvor den nye turistindgang bliver lavet.

Den nye turistindgang i Ribe Domkirke laves i forbindelse med den million-renovering, som er sat i gang ved kirken, og som efter planen skal være færdig i løbet af februar-marts næste år.

Den nye dør i Domkirken betyder, at

nogle gravsten inde i kirken bliver flyttet væk fra væggen, oplyser lærer Tage Rosenstand - formand for Domsognets menighedsråd.

Renoveringen af kirken betyder også, at der installeres nyt højtaleranlæg, ligesom der blandt andet skabes bedre forhold for de ansatte ved Domkirken.

Og kiosken, hvor fra billetsalget foregår, flyttes fra området lige inden for hovedindgangen, til området ved den nye turistindgang.

- Hele det omfattende renoveringsarbejde forløber i øvrigt helt efter planen, fortæller Tage Rosenstand.

### Brandfolk er helte

Fire turister befriet af Ribe Brandvæsen efter at være låst inde på museum.

Vi har altid hørt, at brandfolk er helte. Nu ved vi, at det er tilfældet.

Med disse ord modtog et ældre, amerikansk ægtepar brandinspektør Torsten Troelsen og indsatsleder Jørgen Ahlqvist, da de to brandfolk sidst på eftermiddagen kom til museet Ribes Vikinger.

De to amerikanere var mere end almindeligt glade for at se de to brandfolk. Historien var nemlig den, at amerikanerne sammen med et par unge, danske piger, var blevet låst inde på museet.

Af en uopklaret grund opdagede museets personale ikke, at de fire gæster stadig var på museet, da det blev lukketid. Gæsterne gik intetanende rundt blandt de udstillede genstande, og personalet låste lige så intetanende dørene.

Da gæsterne ville ud, opdagede de, at det ikke var muligt.

Hvad gør man i en sådan situation: Man aktiverer bandalarmerne i håb om, at der kommer nogen. Og det gjorde der altså få minutter efter - til turisternes store lettelse. For nok er museet et godt sted at være, men at tilbringe en helt nat dér, det er måske for meget af det gode.



### **Pige fra Ribe bliver ny værtinde i Lykkehjulet**

19-årige Marianne Kristiansen, Kongensgade 13, Ribe, står foran en spændende og sjov oplevelse.

Marianne Kristiansen skal være afløser for den kendte og nu gravide værtinde Marie Hirse i TV2's populære fjernsynsudsendelse, Lykkehjulet. Her skal Marianne Kristiansen optræde sammen med Bengt Burg i ti udsendelser.

Marianne Kristiansen er allerede blevet prøvefilmet og har været til prøve på Nordisk Film, der producerer udsendelserne. Marianne får sin debut på tv-skærmen den 26. oktober, men allerede den 22. september foregår de første optagelser, idet der er tale om udsendelser, der sendes forskuddt.

Det var Mariannes mormor, Grethe Pedersen, der opfordrede Marianne til at

sende en videofilm ind af sig selv da Nordisk Film søgte afløser for Marie Hirse. Og efter et par prøver og en prøvefilm fik Marianne Kristiansen besked om, at hun havde fået jobbet.

Da mormor hørte det, var hendes umiddelbare reaktion: - Det vidste jeg da godt.

Sammen med seks andre piger fra Sæby, Fyn og Sjælland skal Marianne Kristiansen vikariere for Marie Hirse, indtil hendes barselsorlov er overstået.

Marianne Kristiansen er student fra Ribe Katedralskole i sommer og arbejder i øjeblikket på Ripensa a/s for at tjene penge til en rejse til foråret.

Marianne Kristiansen er datter af Hanne og Niels Friis Kristiansen.

- Biskop Olav C. Lindegaard i Haderslev har holdt sin sidste stiftsberetning, der bl.a. omhandlede de seneste 40 år i folkekirken, hvor han selv har været med.

Bispen lagde ikke skjul på, at det stigende antal kvindelige præster har beriget præstestanden.

### **Det gamle møllehjul drejer igen**

En af de helt store attraktioner og mest fotograferede ting i Ribes gamle gader, vandmøllen ved Ydermøllen, er atter på plads og drejer igen rundt i sit sindige tempo. Et tempo, der i masser af år har været tilstrækkelig til at trække den mølle, der var i ejendommen.

Mølleriet er for længst opgivet, men møllehjulet drejer troligt til stor glæde for fastboende og gæster.

Hvor længe det nye hjul kan holde, tør ingen spå om. Det gamle var ædt op af tidens tand, men det nye kan formentligt køre masser af år endnu.

På spørgsmålet om dets holdbarhed siger afdelingsingeniør Jens Bjørnskov, Ribe Kommune, at det bliver ikke ham, der skal bekymre sig om udskiftningen. Samme holdning har møllebygger John Jensen: -



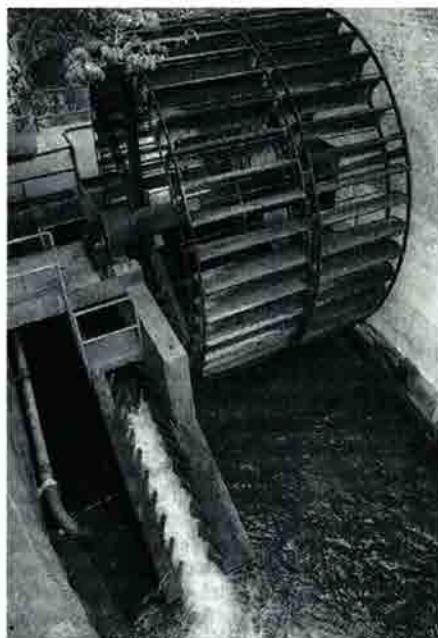

Hvor lang tid, det holder, tør jeg ikke sige, men jeg kommer i hvert tilfælde ikke til at skifte det.

Og at dømme efter John Jensens udseende, har han ellers ret så mange år tilbage i branchen.

Men tilbage til møllen.

Der har været mølle ved Ydermøllen siden omkring 1260. Hvor gammel det nu udskiftede hjul var, fortaber sig i det dunkle, men selve betonbassinet, møllen drejer i, er bygget efter 1864.

Den gamle mølle på stedet blev nedlagt kort tid efter Anden Verdenskrigs ophør.

Det nye hjul er bygget i helt specielt træ. Selve skovlene er fremstillet i marineimprægneret lærk. Det betyder, at træet har fået en helt speciel behandling, så det kan modstå råd og svamp. Hjulets aksel er fremstillet i en afrikansk træsort, azorbe, der er hård som beton. Træet er så hårdt, at borebiller og andre skadedyr ikke har en chance i det, og råd og svamp kan slet ikke komme til.

Prisen på hjulet bliver over 250.000 kroner. Den endelige regning er ikke kommet, men de 250.000, der var afsat på budgettet, holder ikke, fordi arbejdet med at udskifte hjulet og bygge det nye blev langt mere omfattende end ventet, oplyser ingeniør Jens Bjørnskov.

### Million-udgravning i Ribe

Arkæologer skal i gang med at grave på Danielsens Tømmerplads Forud for boligbyggeri. Det bliver en meget omfattende og kostbar udgravning, der skal foretages på Danielsens grund i Nygade i Ribe forud for et boligbyggeri på stedet.

Fra arkæologisk side er der udarbejdet et projekt, der betyder omkring et års udgravning på den store grund, og hvor der er udarbejdet et budget for gravningen på omkring otte millioner kroner.

Endvidere ventes det, at omkring 25 personer gennem et år skal være beskæftiget med at foretage undersøgelser på stedet.

Der er tidligere under ledelse af arkæolog Lis Andersen fra Den Antikvariske Samling blevet foretaget mindre udgravninger på den tidligere tømmerplads.

Under disse gravninger fandt arkæologerne rester af bygninger, der har hørt til klosteret, som tidligere er gravet ud ikke langt fra stedet - nemlig på området, hvor plejehjemmet Dagmargården er beliggende.

Der er planer om at etablere 23 lejligheder på grunden, hvor Danielsens Tømmerhandel gennem mange år havde til huse.

Prisen for lejlighederne bliver efter de foreløbige beregninger mellem 900.000 og 1,4 millioner kroner.

- Hørt på gågaden i Ribe - uden for Weiss Stue - en af de få rigtig varme solskinsdage. En familie kommer forbi, og den mindste siger:

- Far, hvor ligger Ribe Strand?

*Tak til Jyske Vestkysten.*

# Grundlagt 1848

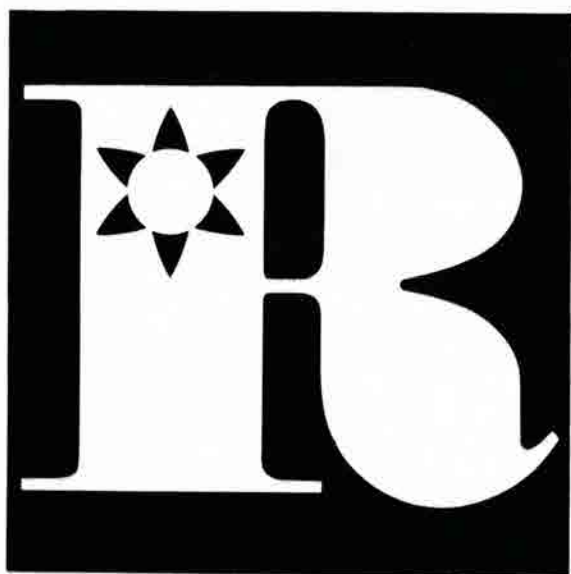

**AKTIESELSKABET RIBE JERNINDUSTRI**

# RIPENSER-BLADET

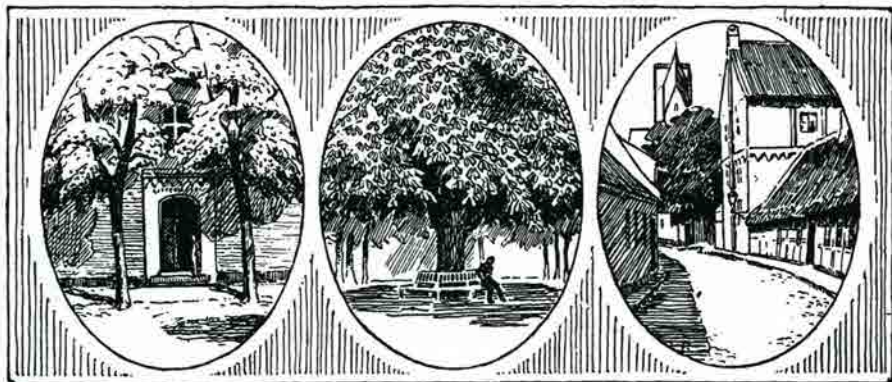

MEDLEMSBLAD FOR RIPENSER-SAMFUNDET  
SIDEN 1916

14. bind

Februar 1999

Nr. 5



*Ribe er fyldt med gode motiver for fotografer, og et af dem kan nu ses på det nye julekort, Bentzons Boghandel har sendt på gaden. Det er 19. gang, boghandlen kommer med et rigtigt julekort fra Ribe. Denne gang er motivet Ribe med domkirken i baggrunden set fra Ringvøje. Fotografen er indehaveren af boghandlen, Lis Riis.*

- ✓ BYFORNYELSE
- ✓ BOLIGFORBEDRING
- ✓ MODERNISERING
- ✓ PRIVAT BYFORNYELSE



Byfornyelsesselskabet DANMARK er etableret i 1969, som et almennyttigt selskab med en garantikapital på kr. 45,0 mill. Selskabet er autoriseret til at bistå bl.a. kommuner med byfornyelse. Der arbejdes i mere end 130 kommuner. Selskabet har 120 medarbejdere fordelt på hovedkontoret i København og 8 regionskontorer i landet.

## BYFORNYELSESELKABET DANMARK

*- vi løser opgaverne lokalt*

S.M.B.A.

**København:**  
 Studiestræde 50  
 1554 København V  
 Tlf. 33 11 82 22

**Århus:**  
 Rosengade 38 C  
 8000 Århus C  
 Tlf. 86 19 82 44

**Aabenraa:**  
 Klinkbjerg 4  
 6200 Aabenraa  
 Tlf. 74 62 71 56

**Odense:**  
 Søndergade 36  
 5000 Odense  
 Tlf. 65 90 87 20

**Nykøbing F:**  
 Slotsgade 54  
 4800 Nykøbing F  
 Tlf. 54 85 90 33

**Aalborg:**  
 Danmarksgade 33  
 9000 Aalborg  
 Tlf. 98 16 93 22

**Kolding:**  
 Låsbygade 65  
 6000 Kolding  
 Tlf. 75 53 33 33

**Esbjerg:**  
 Jernbanegade 20  
 6700 Esbjerg  
 Tlf. 75 12 52 66

**Slagelse:**  
 Løvegade 40 A  
 4200 Slagelse  
 Tlf. 58 50 27 76



# GENERALFORSAMLING

Ripenser-Samfundet afholder sin ordinære generalforsamling 1997 i København.

*Generalforsamlingen finder sted torsdag den 25. februar 1999 kl. 19.30 i Ny Carlsbergfondets lokaler i »Bryggergården«, Brolæggerstræde 5, København (skråt over for Café Sorgenfri).*



## DAGSORDEN

### Valg af dirigent

- Beretning om foreningens virksomhed i det forløbne år.
- Forelæggelse af det reviderede regnskab for foreningen og understøttelsesfondet til godkendelse.  
Forslag til medlemskontingent.
- Indkomne forslag.
- Valg af formand - bestyrelsen foreslår genvalg af Ole Marker.  
Valg af bestyrelsesmedlemmer.  
På valg er: Johs. Jensen, Poul Noer, Jørgen Kellermann og Kirsten Grünfeld - Bestyrelsen foreslår genvalg.  
Valg af suppleanter - bestyrelsen foreslår genvalg af Jørgen Mejsen Westergaard og Peter Lungholt som henholdsvis 1. og 2. suppl.
- Valg af 2 revisorer og 1 revisorsuppleant.
- Eventuelt.

*Efter generalforsamlingen vil formanden for Ny Carlsbergfondet Hans Edvard Nørgaard Nielsen fortælle om bygningens historie.*

*Herefter er Ripenser-Samfundet vært ved en »platte«.*

Ikke medlemmer er velkomne imod at betale kostprisen.

Af hensyn til madbestilling er tilmelding til spisningen nødvendig.

Tilmelding til Jørgen Kellermann, Kongsbjergvej 16, 2830 Virum, tlf. 45 85 30 15 eller til Gregers Jæger, Hoffgårdsvej 7, 6950 Ringkøbing, tlf. 97 32 27 00 (også fax) *senest mandag den 22. februar 1999.*

**Ingen bank  
er mere  
lokal end  
Unibank**

Ribe Afdeling  
Seminarievej 8, 6760 Ribe  
tlf. 75 41 11 11



**Arnold Nyborg**

Mellemdammen 13, 6760 Ribe, telefon 75 42 00 80

Isenkram · køkkenudstyr · porcelæn

**ALT I ELEKTRISKE ARTIKLER  
OG INSTALLATIONER**



**Jens Pedersen ApS**

v/ aut. EI-installatør Carl Pedersen

**Ydermøllen** 75 42 08 25  
Nederdammen 38 75 42 32 32

Værksted: Ø. Vedstedvej 52

## **A. Rasmussens Bogtrykkeri**

NØRREGADE 9 · 6950 RINGKØBING · TELEFON 97 32 11 00

**Lasbo**

Ydermøllen  
6760 Ribe  
Tlf. 75 42 09 83

**Børge Bottelet**

**Guldsmedie**

MELLEMDAMMEN 14  
6760 RIBE · Tlf. 75 42 02 26

Tobaksvarer, tips, lotto, kaffe, bøger, blade, aviser,  
slik, is og postkort, blyanter og meget, meget mere  
kan købes i Kiosk Centrum ved siden af Ribe domkirke.

v. Ove Madsen 75 42 00 83



# Dagbog fra 1938

I en lille notesbog med bl.a. opskrifter, adresser, avisudklip og tørrede blomster har Grethe Pedersen skrevet dagbog for sine sidste 5 skoledage i 1938.

Grethe Pedersen, født 21. jan. 1921 og død 25. marts 1998, boede på Drost Pedersvej hos sin mor, der var enke. Ifølge skolens årsskrift begyndte Grethe efter mellem-skolen i I.G. mn. i skoleåret 1936-37, men fortsatte i realklassen i 1937-38 og bestod eksamenen med 7,28 (mgx).

Dagbogen har hendes svigerdatter Selma Bjerrum Silberbauer fra Øster Vedsted stillet til rådighed for Ripenser-Bladet.

DAGBOG FORDEN SIDSTE SKOLEUGE  
28/5-3/6 1938.

*Lørdag den 28 Maj.*

Ved Vækkeuret vaagnede jeg Kl 6. Kl. 6.20 krøb jeg ud af "Fjerene". Efter at have redt Seng og faaet Mad gjorde jeg Lørdagsrent i Spisestuen og Soveværelset. Skulde møde Kl 8.55 da første Time var Gymnastiktime. Kl. 12. Middag fik vi vore Karakterbøger. Resultatet var i første Øjeblik noget nedslaaend, da jeg i et Par Fag var gaet ned, men Humøret steg et Par Grader da Gennemsnittet blev regnet ud og viste sig at være: 7,23 (mgx). Fra 13.10 - 14 havde vi vores sidste Korsangtime. Kantaten indøvedes. Toges to Gange igennem. Man stod og glædede sig til man virkelig kunde sige "Ej Skolen er nu længer det triste trange Sted".

Efter Skoletid var jeg henne hos Gartner Sørensen for at købe en Hortensia til Mor. Det var en forsinket Gave til Mors Dag. Saa fyrede jeg. Dernæst havde jeg "Storvask": 3 Trøjer, 2 Par Benklæder, 1 Underkjole og 4 Par Strømper. Derefter pudsedes Gadedøren og læstes Lektier til Mandag.

Kun 5 Skoledage tilbage.

Om 24 Dage (21. Juni) har jeg min Realeksamen.

(Forhaabentlig da !!).

Gik i Seng Kl. 21.

*Mandag den 30 Maj.*

Kl. 6 blev jeg vækket af Vækkeurets Ki-men, men var for søvngig til at staa op. Først Kl. 6.15 blev det til noget. Efter at have faaet Mad og redt Seng o.lign. læste jeg lidt Engelsk. Gik dernæst i Skole efter at have faaet sendt et Brev afsted til Sverige. Ved Morgensangen paa Skolen indtraf en Pudsighed. Seminarielærer Enkegaard var nemlig forhindret i at komme til Sangundervisning Tirsdag og Rektor meddelte af den Grund at Realklassen maatte faa fri i den paagældende Time. Pludselig lyder fra den anden Ende af Salen Frk. Mortensens Stemme: "Maa jeg ikke faa lov og faa Realklassen i den Time !". "Det ved jeg ikke" siger Rektor "Det afhænger af Frk. Munk da hun har Ikke-Sangerne i Sløjd". Frk. Munk og Frk. Mortensen blev senere enige om at vores Klasse skulde have Fysik. - I Middagsfrikvarteret var jeg henne og bestille 5 kg Sillisalpeter og oppe på Kirkegaarden og rive. - I Timen lige over Middag skulde vi have vores sidste Religionstime. Hr. Askgard læste op af en Bog, men i godt Humør var han ikke. Humøret steg øjensynlig ikke til næste Time, hvor vi skulde have ham til Engelsk. Han skældte og smeldte hele Tiden. Middagsmaden maa bestemt have været sveden den Dag ! Det var vel nok en Befrielse da Klokkeren endelig ringede.

Det første jeg gjorde da jeg var kommet hjem var at fyre. Dernæst at faa lidt Mad. Saa sled jeg med Lektierne næsten uafbrudt i 3 Timer. Vi havde 6 Fag til Tirsdag. Kl. 18 spiste jeg. Efter at have læst Fransk og været nede hos Bloks med Madspanden vandede jeg Jordbær med Sillisalpeter. Gik i Seng Kl. 21. Repeterede 7 Sider Fransk og faldt i Søvn lidt før 22.



*Fra klassens 55 års jubilæum i 1993. På Dagmars trappe ses fra venstre mod højre: Ruth Irene Petersen (f. Riskehr), Egon W. Madsen, Grethe Valeur, Bodil Børgesen (f. Nielsen), Svend Aage Hadvig, Grethe Larsen (f. Pedersen) og Ragnhild Hadvig.*

*Tirsdag den 31 Maj.*

Stod op lidt før Kl. 6. Fyrede først. Fik Mad og redte Seng. Efter at have baaret W.C. ud gik jeg i Skole. Til Lovsang meddelte Rektor de Fag, som de forskellige Klasser ikke skulde opgive til Eksamen. Hvor havde Realklassen medynk med hinanden. Vi var nemlig den eneste Klasse, som ikke slap for nogle Fag, da det var en "Embedseksamen". Altsaa er vores Eksamen den svære-

ste paa hele Skolen !!! – I sidste Time røg vores sidste Sangtime ! Da Frk. Mortensen jo som tidligere omtalt havde forlangt at faa Lov til at undervise i Fysik i denne Time.

I Middagsfrikvarteret naaede jeg for resten baade at komme hjem, at faa købt "Billed-Bladet" og at komme paa Apoteket.

Om Eftermiddagen maatte jeg atter tænde Ilden, da den var gået ud for mig.

Efter at have læst Lektier, hvoraf det



meste af Tiden gik til at tyde Fransk, som var Ekstemporal for mig, smurte jeg mit Skolemad. Gik i Seng kl. 21.30.

Kun 3 Frysedage tilbage !

### *Onsdag den 1 Juni.*

Stod op Kl. 6.30 og det første jeg gjorde var at fyre, men selv om jeg var kommet op i god Tid og ikke skulde møde før Kl. 9 var jeg alligevel saa søvrig at jeg ikke rigtig fik noget bestilt. Første Time vi skulde have var Tysk. Der gik selvfølgelig som sædvanlig et godt Stykke Tid med at sludre med Hr. Lund inden vi kom til Tysken. Aa ! hvor han prædikede Moral for os !! Om hvor godt det var at gaa paa Handelsskole og ligeledes faa Ekstrakursuserne med. Man sad og var en Blanding af Glæde og Sorg. Glæde fordi man snart var færdig med Skolen. Sorg fordi der var udsigt til snart at skulle begynde igen. I Timen over Middag havde vi vores sidste Engelsktime. Aa, hvor dejligt. Fri for Hr. Askgaard's Ironi !!!! "Og saa skulle vi bede — om at oversætte lidt". "Mon saa — ville tage lidt". Sikken en Tone for en lærer ! Uf ! Uf ! Og med sit fedtede Grin stillede Hr. Askgaard sig nok saa indsmigrende op ved Udgangsdøren, da Klokkens ringede ! Farvel oh ! skønne !!!! Sidste Time havde vi Geometri (Trigonometri) i. Hvor var jeg søvrig ! Det var næsten umuligt at holde Øjnene aabne !!

Referat af Middagsfrikvarteret:

I forrygende Tempo gik det hjemad. Maden var ikke kommet. Altsaa ned efter den!. Saa ned og faa lukket op for Ilden saa jeg kunne blive fri for at tænde op igen om Aftenen. Saa 5 Minutter før det skulde ringe ind cyklede jeg hjemmefra og naaede lige at komme hen til Cykleskuret da det ringede.

Det første jeg gjorde da jeg kom hjem fra Skole var at hente Pensionen. Dernæst paa Indkøb i Byen. Saa ind og læse Lektier. 16 Sider ny Fysik. Transformation af Strømme, Elektromotoren, Dynamo

o.s.v. vrimler rundt i Hovedet paa En. Saa ud og grave Affaldsspanden ned; ned til Blok med Madspanden. Ud at spise til Aften og saa paa med Lektierne igen. Naar jeg langt om længe er færdige med dem saa kun læse Lektier én Gang til ! Hurrah ! for det.

Gik i Seng lidt før Kl. 22.

### *Torsdag den 2 Juni.*

Som sædvanlig tændte jeg først Ilden, fik noget Mad, redte Seng og fik desuden læst 6-7 Sider Fysik inden jeg tog paa Skolen. Jeg skulde ikke møde før Kl. 9, da første Time var Gymnastik. Kl. 9-10 havde vi vores sidste Fysiktime. Vores sidste Geometritime faldt lige før Middag. I Middagspausen for jeg hjem på Cykel, hentede Maden og naaede ogsaa at spise én Ret. I Timen over Middag havde vi vores sidste Geografitime. Næste Gang du betræder denne Klasse, saa er det for at komme paa Torturbænken !!!!! I sidste Time faldt sidste Undervisningstime i Dansk.

Nb. Straks om Morgenen, da jeg kom paa Skolen fik jeg vores Skema (Eksamensskema) udleveret. Tilfredshed med Fage-nes Anbringelse, kun ikke med Geografi, da det falder lige Dagen før Fysik. Alt for kort Repetitionstid !!!!! Kun i Skole 5 Timer til !!!!! Saa færdig ! Hurrah ! Blomster paa i morgen ! Dagen maa fejres.

Efter at have faaet Mad foretog jeg Indkøb. Eftermiddagen gik ellers med at repetere 18 Siders Samfundskundskab. Spiste til Aften lidt før 7, bar W.C. ud, var ude i Haven og plukke en lille Buket Blomster ind til at have fæstet paa Kjolen i Morgen! Læste Botanik. Vilde saa til at gaa i Seng men opdagede til min Rædsel at jeg havde ikke læst Fransk. Aarsagen var at da jeg havde set paa Grethe Valeurs Skoleskema (Hun har ikke Fransk, følgelig stod der kun en Streg).

Gik i Seng Kl. 22.

*Fredag den 3 Juni.*

Stod op lidt før seks. Min første Tanke da jeg slog Øjnene op var at det var sidste Skoledag. Fyrede op og gik i Skole Kl. 8. Havde smykket mig med en lille Buket Blomster men da jeg kom paa Skolen havde alle de andre Liljekonvaller paa og der var Overflod af dem hvorfor jeg ogsaa kaserede min Buket og smykkede mig med Liljekonvaller efter gammel Tradition. I Tysktime var vi nede i Sangsalen og syngte til Hr. Lunds Klampren paa Klaveret sikkert til stor Ærgrelse for de Elever der var ved siden af og som sad og tumlede med dansk Eksamenstil. Sidste Time paa Skolen var Historie! Sikken en Afslutning! Aa!

Og saa skal vi tillige op i Historie som sidste Fag ! Jeg siger god Fornøjelse. Bare vi var kommet over den Dag ! Dommedag falder den 22 Juni.

Efter at være kommet hjem gjorde jeg rent i Stuerne, kom Sillisalpetur paa Jordbærrene, betalte Skat og lignende. Repetition blev der ikke noget af. Nej! bedre at gaa tidligt i Seng og saa læse i Morgen. (Uha! Bare jeg ikke fortsætter paa den Maade !!! I Dag var det Fredag. Paa Tirsdag skal vi op i Dansk og jeg har ikke repeteret én Linie !!)

Ej Skolen er nu længer  
det triste trange Sted !.

Fra skolens gamle kantate:

*Ej Skolen er nu længer det triste, trange Sted,  
Hvor Barnelivets Rørelser skal bindes,  
Hvor Lærdom gaar om med pedantiske Fjed,  
Hvor Liv og Lyst og Frihedsaand ej findes.*

*Nej nu er Skolestuen saa høj og lys at se  
Og Friskhed er der nu i Liv og Lære,  
De Byrder, som skal bæres, er ikke tungere,  
End unge Skuldre lettelig kan bære.*

*Højt Skolens Tag sig løfter, og Aandens Horisont  
Er videt ud, saa sikrere vi træde,  
Den trofaste Lærer gaar frejdigt til sin Dont  
Og vinder ved sit Arbejd Livets Glæde.*

**CLAAS  
CASE III**

**A.P. JØRGENSEN**

LANDBRUGSMASKINER

PLANTAGEVEJ 12 6760 RIBE  
DANMARK TLF. 0045 75 420977  
Fax. 0045 75 420040

**kontor.  
Centret**

Industrivej 2 • 6760 Ribe  
Tlf. 75 42 15 11 • Fax 75 42 23 63

## Nyt fra skolen

Ved slutningen af skoleåret 97/98 tog vi afsked med 3 kolleger, hvoraf de to havde været ansat i hhv. 34 og 29 år, nemlig Poul Arndal og Inger Marie Dahl. Begge havde de undervist i engelsk som det ene fag, og vi er mange, der har nydt godt af deres store faglige viden og fine kollegialitet. Engelskgruppen - og lærerkollegiet takker de to personligheder, som på hver sin måde har sat deres præg på skolen gennem de mange år. Også Stig Poulsen, der i 5 år havde undervist i fysik, matematik og var datavejleder, forlod skolen, idet han havde fået stilling andetsteds. Blandt andet fordi Stig blev datavejleder, kom vi alle til at kende ham og sætte pris på hans hjælpsomhed. Torkil Funder fik bevilget et års orlov for at kunne arbejde med en nybygning på Års Museurn, og Lars Bjørn fik bevilget forældreorlov. Endelig sagde vi farvel til vores sekretær gennem 2 år, Hanne Bergholt fra Gram. I september blev i Hanne's sted ansat Mette Sørensen fra Gredstedbro.

I år har vi seks 1. g klasser, og der blev som førhen arrangeret en lejrskole i 4 dage (31/8-5/9) på forskellige steder i Danmark for hver klasse. Lejrskolen tilgodeser både faglighed og socialt samvær. Også i år rejste alle syv 3. g klasser til det samme sted, nemlig Rom. Der var to lærere med pr. klasse. I december havde vi et 3 dages besøg af en klasse fra Zittau som led i et udvekslingsprogram.

Operation Dagsværk blev afviklet d. 11. november. I år gik indsamlingen til Palæstina, og vi havde adskillige oplæg og foredrag om den historiske baggrund desangående. Skolekomedien, som i år var en moderne udgave af Holbergs "Barselsstuen" blev spillet af 2.g'ere i dagene op til Store Heimdals, årets store fest.

Fra november 98 har Forenede Rengø-

ring overtaget det meste af skolens rengøring. I år er vi vendt tilbage til "projekt fælles skoledag", dvs. at hver skoledag begynder klokken 8.00 og slutter kl. 14.15. Hver elev har i løbet af ugen nogle skemafrie timer, og i den forbindelse er der indrettet særlige læserum med adgang til opslagsværker og ordbøger og flere edb-lokaler til individuel forberedelse til timerne eller til større skriftlige opgaver.

Da der er rygeforbud i skolens lokaler, vil rygerne blive tilgodeset ved, at der bliver bygget en såkaldt rygepavillon omme i haven.

Juleafslutningen fandt som sædvanlig sted i Domkirken, også i år efter skoletid den sidste dag før juleferien. Dette tidspunkt er meget ideelt, og efter en stemningsfuld og god afslutning i domkirken spredes vi i de gamle gader, hvor julebelysningen i mellemtiden er blevet tændt. Derefter samles lærerne til den traditionelle, hyggelige julefest, som er en god optakt til ferien.

*Kirsten Beck*



### *Polske forviklinger*

2. g'erne på Ribe Katedralskole serverede en underholdende skolekomedie for forældre og medstuderende.

Sammenligner man, og det kan være lidt svært ikke at gøre, så må man sige, at årets skolekomedie på Ribe Katedralskole var en lidt tam affære. Det var langt fra storslåede forestillinger som f.eks. »Skatteøen«.

Men »Barselsstuen« var trods alt en sød og velspillet komedie. Det var sjovt at se Ludvig Holbergs komedie omskrevet til en nutidig forestilling med de problematikker, man finder i vores hverdag.

Den 69-årige Corfits i Ålum gifter sig med en polsk pige, som bliver gravid. Corfits fremstilles som en hanrej, men heldigvis slutter stykket lykkeligt, og det viser sig, at Corfits rent faktisk er faderen.

»Barselsstuen« var ikke noget stort udstyrsstykke, men med sin lyslægning udgjorde scenen en enkel og alligevel fangende ramme om stykkets intriger.

Det er imidlertid værd at fremhæve stykkets musikalske akkompagnement. Den forenede på smukkeste vis Holbergs tanker med stykket og 90'ernes omskrevne version.

Sædvanen tro blev komedien indledt med et lille digt af rektor Bent Karsdal. Han sagde bl.a.:

»Nyd nu resultatet af årets komediespil og god fornøjelse hertil. Og spar nu ikke på applausen, og heller ikke i baren i pausen«.

Som det gode publikum vi var, så rettede vi os naturligvis efter rektors ordrer.



*Eleverne fra 2.g. på Ribe katedralskole havde stor succes med deres opførelse af Holbergs Barselsstue. Det var dog ikke det helt originale skuespil, der gik over scenen, men en moderne og fri gendigtning.*

# Stig Jensen in memoriam

Det var en ufattelig tomhed der bredte sig, da vi danske arkæologer og museumsfolk i efteråret 1998 erfarede, at antikvar Stig Jensen, Den antikvariske Samling i Ribe, pludselig og helt meningsløst var afgået ved døden. En af fagets fremmeste udøvere og en uhyre vellidt og respekteret kollega skulle ikke længere deltage i udforskningen af Danmarks kulturarv.

Stig blev student fra Ribe Katedralskole i 1969 og vi der kan huske ham herfra, mindes en glad og lidt forsigtig gymnasieelev, der hver dag kom ind fra Brøns. Dette billede skulle ændre sig mærkbart, da Stig i 1970 begyndte studiet i forhistorisk arkæologi på Moesgård under Aarhus Universitet. Her blev han blandt os alle et festligt midtpunkt og en meget seriøs student.

I studieårene skabtes en lang række af de personlige kontakter, som Stig fortsatte med at udvikle efter sin studietid til gensidigt udbytte for alle. Det var især jernalderen der havde Stigs bevågenhed og han deltog i en lang række udgravninger rundt omkring i landet, hvor han samlede den erfaring, der senere skulle gøre ham til en af landets mest kompetente udgravende arkæologer.

I 1978 blev Stig magister i forhistorisk arkæologi og efter en kort ansættelse ved Moesgård Museum blev han kandidatstipendiat ved Aarhus Universitet, hvor han arbejdede med jernalderens kultur og samfund.

I 1980 efterfulgte han Mogens Bencard i den traditionsrige stilling som leder af Den antikvariske Samling i Ribe. Stig fortsatte her sin forgængers arbejde med undersøgelser af byens ældste historie og det var i de år Ribe for alvor kom på det europæiske landkort, når det gjaldt udforskningen af vikingetiden og de tidligste nord-europæiske handelspladser. Således fremstår Ribe i dag som Danmarks vigtigste

arkæologiske lokalitet, der dokumenterer handel og håndværk i vikingetid og den ældre middelalder.

For Stig var det vigtigt at forstå byen Ribe i tæt sammenhæng med udviklingen af landdistrikterne omkring den gamle købstad. Det lange tidsperspektiv fascinerede ham og han tog initiativ til et projekt, der skulle klarlægge oprindelsen og udviklingen i egnene omkring Ribe. Han samlede en række forskere, der hver med deres speciale skulle afdække kulturudviklingen til forskellige tider. Selv kikkede han på bebyggelser, og ved hjælp af flyfotografering fandt han en lang række nye bopladser, som indgik i områdets samlede udvikling frem mod etableringen af den ældste handelsplads i selve Ribe.

Projektet skulle munde ud i bogværket "Marsk, land og bebyggelse. Ribeegnen gennem 10.000 år". Dette værk skulle have være præsenteret på Stigs 50 års fødselsdag, men på grund af hans al for tidlige død blev det besluttet at udgive værket i stilhed. Vi har nu bøgerne og de vil altid fremstå som et talende eksempel på Stigs forskning og samarbejdsevne.

At denne publikation var længe undervejs skyldtes kun, at Stig i en lang årrække pludselig stod over for nye udgravninger i Ribes vikingetid. Nye undersøgelser blev hurtigt bearbejdet og resultaterne udsendt i faglige artikler, som fulgtes af populære fremstillinger som bogen "Ribes Vikinger" på flere sprog. På faglige møder og i mange "forsamlingshuse" fortalte Stig levende om livet i det gamle Ribe, så både lærd og læg fik en mulighed for at vide nyt fra Ribes rige arkæologiske arbejdsmark. Stig var en fabelagtig morsom og vidende foredragsholder og han kunne formidle så enhver forstod det og han sagde aldrig nej, når man ville vide mere om "hans" vikingere.

Stig havde ud over sine mange arkæo-

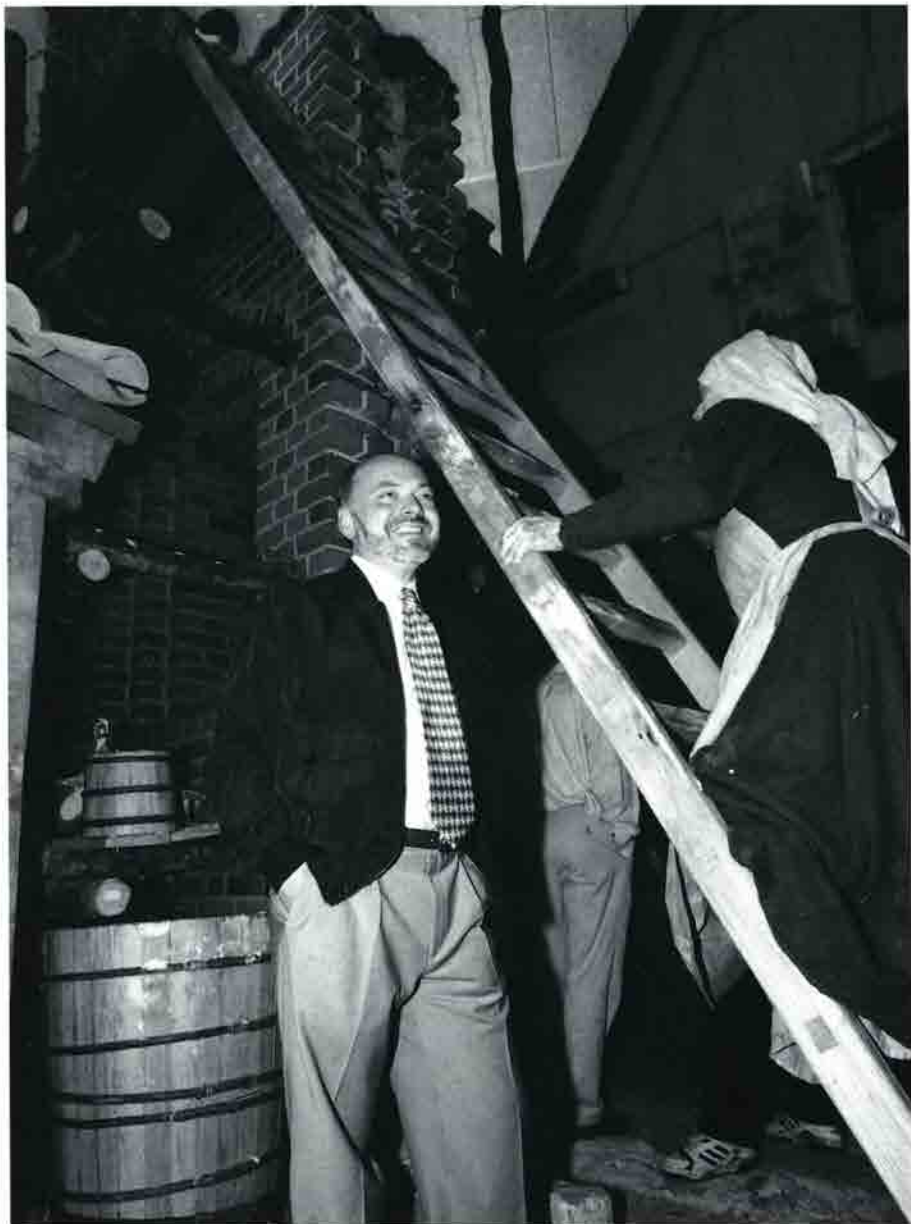

logiske undersøgelser også kræfter til at stå bag et helt nyt museum i Ribe. Det hårde arbejde med indsamling af penge, opførelse af bygning og indretning af udstil-

ling magtede han til fulde. Resultatet blev "Ribes Vikinger", og som man kan se ved et besøg, er det et moderne museum med en formidling, som indtil nu ikke er set

tilsvarende godt udført på et dansk arkæologisk formidlingssted.

For Stig selv var åbningen af det nye vikingemuseum en milepæl, hvor udsigten til nye mål for ham personligt fortonede sig lidt i fremtidens tåger. At have nået mere end de fleste kommer til inden for museumsverdenen, var nok ikke tilstrækkeligt for Stig. Nye udfordringer skulle afprøves og her fik Stig ikke altid opfyldt sine egne ønsker om fortsat personlig nyudvikling og udfoldelse. Stig var jo en faglig ildsjæl, og sådanne sidder ikke altid tilbage og kun sælger billetter.

Det faglige miljø forstod gennem alle årene de kvaliteter Stig havde og utallige er de poster han blev udpeget til. Nævnes skal i flæng kun nogle få af dem. Næstformand i Det arkæologiske Nævn gennem en årække, bestyrelsesmedlem i Dronningens arkæologiske Fond, mangeårigt medlem af bestyrelsen for Dansk kulturhisto-

risk Museumsforening, bestyrelsesmedlem i Jysk Arkæologisk Selskab og censorformand for de arkæologiske institutter i Danmark.

Hans eget arbejde blev bl. a. belønnet gennem modtagelsen af Erik Westerby's rejseselegat og bogudgivelseslegat.

Lad mig slutte denne gennemgang af Stigs multiliv med at fremhæve en enkelt ting. I gamle dage, når jeg fik lov til at låne Stigs lejlighed, så afholdt vi en lille udveksling omkring Emil Aarestrups forfatter-skab. Det foregik på toilettet, hvor man så kunne kommentere de udgivne digte - meget sjældent var jeg uenig med Stig og det er en af de små begivenheder blandt mange som gør - at jeg, som mange andre, savner hans inspiration, faglighed og muntre væsen.

*Ole Schiørring  
Leder af Horsens Museum*



RIBE KOMMUNE

ønsker  
medlemmerne  
et godt nytår!

## Nyt fra Ribe



### *Mindelegat for Stig*

Piet van Deurs lader sit foredragshonorar danne grundlag for et mindelegat for afdøde antikvar Stig Jensen

Den kendte tv-vært Piet van Deurs og Stig Jensen havde en ting til fælles. De var begge fremragende fortællere. Og så holdt de begge meget af hinanden p.g.a. et mangeårigt fagligt venskab.

Piet van Deurs har netop været i Ribe for at holde foredrag i Det antikvariske Selskab, og som afslutning på dette foredrag meddelte han, at han ville skænke aftenens foredragshonorar til en fond til minde om Stig Jensen.

Piet van Deurs udtrykte håb om, at en sådan fond vil kunne vokse og på den måde være med til at bevare mindet om en enestående person, hvis store arbejdsindsats gennem mange år har været med til at formidle Danmarkshistorien på allerbedste vis, oplyser Erik Henriksen, Det antikvariske Selskab.

Formanden for selskabet, Kjeld Thammstrup, vil nu arbejde videre med oprettelsen af den nævnte fond.

Der oprettes et legat til minde om hans mangeårige ven, antikvar Stig Jensen.

### *Årsskriftet By, Land og Geest præsenteret på Ribes Vikinger*

Marsk og Geest den kulturhistoriske årbog for Ribe-egnen udgivet af Den antikvariske Samling og Ribe Lokalarkiv indeholder en række spændende og interessante artikler,

Karen Høilund Nielsen skriver om en gravplads fra Okholm, og Mechthild Schulze-Dørrlamm skriver om et lille korsformet smykke af forgyldt bronze, der stammer fra Karolingerriget, og som kan dateres til det 9. århundrede. Smykket er fundet ved en udgravning i Ribe.

Videre skriver Hans Skov og Claus Feveile om kloakarkæologi i Grønnegade, Korsbrødregade, Peder Dovns Slippe, Vægtergade og på von Støckens Plads.

Erik Dal skriver om Liljebjerget - Anders Sørensen Vedels bogtrykkeri i Ribe 1591-92, og om Ribe og striden mellem stiftsamtmand og magistrat under Store Nordiske krig beskrives af Iben Fonnesberg Schmidt.



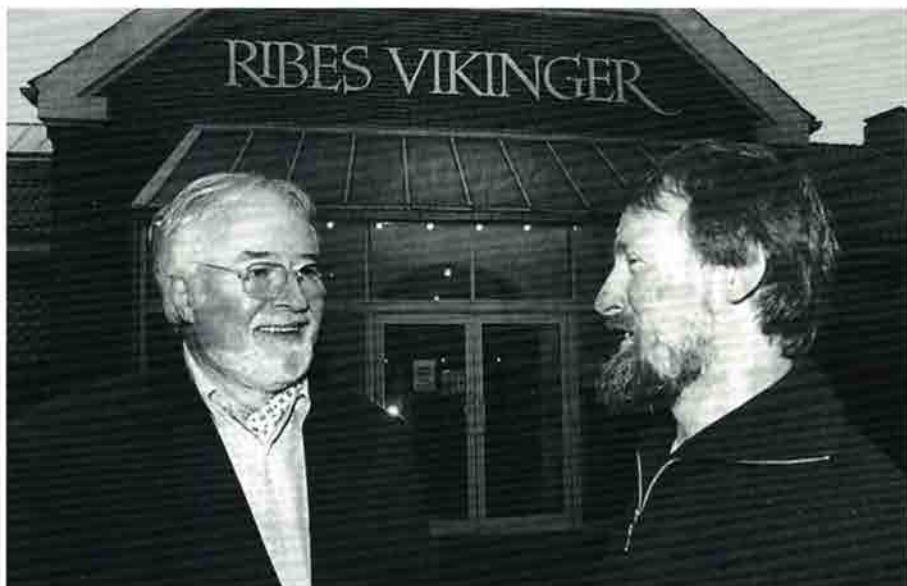

*Jakob Kieffer-Olsen - Ribes nye antikvar - sammen med landsretssagfører Torben Bisgård, der er formand for Den antikvariske Samling.*

Steffen M. Søndergaard skriver om Lustrupholm - historie og restaurering, mens Susanne Benthien skriver om Dronning Dagmar-statuen på Riberhus Slotsbanke.

#### *Ny antikvar et kendt ansigt i Ribe*

45 årige Jakob Kieffer-Olsen er ansat som leder af Den antikvariske Samling i Ribe.



*Årsskriftet By, Marsk og Geest blev præsenteret på Ribes Vikinger. Fra venstre ses her forrest Jakob Kieffer-Olsen, Susanne Benthien, Lillian Skonager og Lis Andersen. Bagst ses Mogens Jacobsen og Claus Feveile.*

Han har været konstitueret leder af Samlingen efter Stig Jensens død for nogle måneder siden.

Jakob Kieffer-Olsen har siden september 1995 været ansat som museumsinspektør ved Den antikvariske Samling i Ribe, og han tiltræder som leder af Samlingen 1. januar. Han er cand.mag. i historie med bifag i middelalderarkæologi.

Jakob Kieffer-Olsen har et langt og bredt funderet kendskab til museumsverdenen.

Ud over sin arkæologiske udgravningsvirksomhed med hovedvægt i middelalderudgravninger - blandt andet som daglig leder af den store udgravning af Gråbrødrekirke og kloster i Ribe i 1993 - har han været medforfatter på Vejle Bys Historie, arbejdet med fængselshistorie, besættelsestiden samt Ribes historie.

Jakob Kieffer-Olsen deltog også i nyoprettningen af Ribes middelalder på Museet Ribes Vikinger, der åbnede i 1995. Der var 11 ansøgere til stillingen som antikvar i Ribe.

### *Ribe har fået skævt »tårn«*

Den lille pavillon i Kunstmuseets have trænger til reparation. Det hælder og vedligeholdelsesstandarden er ikke god. Men der er håb forude.

Ribe har fået sit eget lille, skæve »tårn« som den italienske by Pisa har - omend det er i et mindre format.

Ribes skæve »tårn« er den lille pavillon, der er står i Kunstmuseets have. Pavillonen er bygget omkring 1860 af fabrikant Giørtz, men tidens tand har tæret hårdt på bygningsværket. Dels er det sunket en del i den ene side, og dels trænger bygningen i det hele taget til en kraftig istandsættelse.

Ribe Kunstmuseum har ikke kunnet afse midler til opgaven tidligere, men nu er der håb forude. Forskønnelseskomiteen i Ribe har bevilget 50.000 kroner til projektet og fra Sonning-fonden er der kommet 338.000 kroner.

Hvor mange penge, der er behov for, vides endnu ikke.

- Vi har fået foretaget nogle undersøgelser af jordbundsforholdene samt af bygningen i det hele taget, men vi har endnu ikke fået svar fra arkitekten og ingeniøren, fortæller museumsinspektør William Gelius.

- Vores problem er, at vi bor i en bygning, der er meget vedligeholdelseskrævende, og med de krav om, at der skal ske noget i huset, har vi ikke kunnet sætte midler af til pavillonen, som vi ikke bruger til noget. Vi har også søgt Skov- og Naturstyrelsen om midler og håber, at styrelsen har penge og vil give nogle af dem til det gode formål, for der er tale om en interessant lille bygning, siger William Gelius.

Han fortæller, at det ikke er tanken, at pavillonen skal rettes op. Det vil blive en uhyre stor og bekostelig affære.

- Men det er vel også en charme i sig selv, at den står skævt. Det, det drejer sig om er at finde ud af, om pavillonen synker mere, eller om den har stabiliseret sig. Synker den ikke mere, er der ingen problemer, og synker den i samme takt som hidtil, er det

ikke katastrofalt endnu. Den hældning, den har nu, har den været omkring 138 år om at få, siger William Gelius og tilføjer:

Men undersøgelserne skal blandt andet vise, om den synker stærkere og stærkere.

Museumsinspektøren kan også oplyse, at der tit og ofte er indbrud i pavillonen og dermed hærværk.

- Så finder vi ølkapsler, præservativer og sølvpapir i bygningen. Vi må så lappe på bygningen ved at reparere døren og erstatte eventuelt knuste ruder, men nogen gennemgribende renovering har vi hidtil ikke haft penge til, siger William Gelius.

- Pavillonen er et karakteristisk bygningsværk, som pynter i haven og har en sjov historie. Den bygning vil vi gerne være med til at bevare ligesom vi gav penge til istandsættelse af møllehjulet ved Ydermøllen, siger formanden for Forskønnelseskomiteen, direktør Jørgen Bech.



*Det skæve »tårn« skal repareres, hvis der samles tilstrækkeligt med penge ind. Men det skal ikke rettes op.*

### *En spændende plan for pavillonen*

Museumsinspektør kunne tænke sig at bruge pavillonen som et lidt mystisk sted med skulpturudstilling belyst om aftenen. Pavillonen i kunstmuseets have var rammen om en romantisk historie.

Museumsinspektør William Gelius, Ribe Kunstmuseum, har en spændende plan for den lille pavillon, der står i kunstmuseets have. - Hvis vi får penge til istandsættelse, kunne jeg tænke mig, at vi fik pavillonen låst af. Inde i pavillonen kunne vi sætte en skulptur, som i aftentimerne var oplyst.

Netop på grund af lyset kunne pavillonen i de mørke timer blive synlig fra åen og broerne over åen. Jeg forestiller mig ikke et skarpt lys, men et dæmpet lys, der kunne give lidt mystik over stedet. Det kunne pirre folks nysgerrighed, så de fik lyst til at gå over og se, hvad det egentligt var, fortæller William Gelius. Pavillonen og den bro, der tidligere førte over til den, har i øvrigt været rammen om en romantisk historie. Det var fabrikant Giørtz, der var Ribes rigeste mand på sin tid, der byggede pavillonen omkring 1860. Dengang lå pavillonen for enden af Badstuegade, der var ført igennem helt ned til åen inden Dagmarsgade kom til. Fra Badstuegade gik der en bro over åen lige ned til pavillonen.

Giørtz havde en datter, der var forelsket i Jacob A. Riis Forelskelsen var gensidig, men Jacob A. Riis var på den tid en fattig håndværker, så far Giørtz ville ikke vide af romancen. De to unge mødtes i hemmelighed på broen ved pavillonen eller i pavillonen. Datteren blev forlovet med en officer, og Jacob A. Riis drog som bekendt til USA, hvor han blev de svages forkæmper gennem sine fotografier.

Det fik præsident Theodore Roosevelt til at udnævne Jacob A. Riis til USA's mest betydende person. Roosevelt traf Jacob A. Riis, da den senere præsident var politichef i New York. Da Jacob A. Riis vendte hjem til Ribe var officeren, som Giørtz datter var forlovet med, død i mellemtiden.

Og med den udmærkelse, som Jacob A. Riis havde fået i USA, var der nu intet til hinder for en mere fast forbindelse mellem Giørtz' datter og Ribes store søn.

*Fra Ebba Schibye, Holte, har bladet modtaget nedstående billeder, der viser fabrikant Christian Giørtz (1790-1860) og fru Nicoline Giørtz - født Bjerrum (1806-1879).*

*Ebba Schibye nedstammer på spindesiden i lige linie fra ægteparret Giørtz, der var hendes tipoldeforeldre.*

*Bladet takker for interessen.*



# Ringkjøbing Bank

Torvet 2  
6950 Ringkøbing  
Telefon 97 32 03 22



Telefon Gredstedbro  
75 43 10 88

JOGROS DANMARK A/S  
ØRSTEDSVEJ 18 · 6760 RIBE  
TELEFON 75 42 18 33



*Maruse Splid*

Overdammen 8 · 6760 Ribe  
Telefon 75 42 28 30



Weis Stue

HOTEL  
RESTAURANT  
TORVET  
6760 RIBE  
TLF. 75 42 07 00



## DEN DANSKE BANK

# vi mødes i



Seminarvej 1, 6780 Ribe  
TLF. 75 42 11 00

### *Langt hus til biskoppen*

Udgravning på Ribe Vikingecenter afslørede Danmarks længste middelalderhus.

Danmarks længste middelalderhus, der er fundet på Ribe Vikingecenter Lustrupholm syd for byen, har sandsynligvis tilhørt biskoppen i Ribe.

Huset er 54 meter langt og stammer fra første halvdel af 1200-årene. Med en bredde på cirka seks meter har omkring 250 kvadratmeter været under tag.

Kun de dybestliggende dele af huset var bevaret frem til i dag, og alle gulvlag, eventuelle ildsteder samt rester af ildgange og vægge er forlængst pløjet væk.



*Stolpehullerne i det 54 meter lange middelalderhus markeres her af elever og lærere fra Produktionsskolen Lustrupholm og giver et godt indtryk af størrelsen.*

Kun de dybe huller efter stolperne, som markerer vægforløbet, er bevaret.

Huset er ikke kun spændende på grund af størrelsen, men også på grund af beliggenheden, fortæller arkæolog Claus Feveile, Ribe. Lustrupholm nævnes første gang i de skriftlige kilder i 1233, hvor man ved, at det var Ribe-bispen, der ejede området.

Det fortælles, at Bispen pålagde sine bønder i blandt andet Møgeltonder at køre den årlige afgift, tiendet, til sin gård i Lustrup.

Gården har antagelig bestået af flere bygninger, og alt tyder på, at den ene af dem har været det 54 meter lange hus.

Udgravningen blev gennemført, da Ribe Vikingecenter skal til at opføre en række bygninger, kopier af vikingetidshuse udgravet i 1990 på Ribelund-området.

### *Ny sølvalterkande skal fremstilles*

*til Sct. Catharinæ Kirke i Ribe*

Fond giver økonomisk støtte.

En ny sølvalterkande, der historisk rækker 341 år tilbage i tiden, skal fremstilles til Sct. Catharinæ Kirke i Ribe.

Kanden vil med hensyn til udformning og sølvmedearbejde nøjagtig svare til en alterkande udført af Johan Siebe i 1557.

Den originale sølvalterkande står i dag i Västra Ed Kirke i Sverige, og historiske undersøgelser peger på, at kanden formentlig er fjernet fra det kongelige slot Skanderborghus i forbindelse med Torstenssonskrigene omkring 1645.

Af historiske beretninger fremgår det, at svenskerne huserede slemt på slottet i 1645, og at det er tænkeligt, at en befalingsmand har hjembragt - røvet - kanden til sin kirke. - Og det er manges opfattelse, at en tilsvarende kande har stået i Sct. Catharinæ Kirke, siger Otto Ladegaard - formand for menighedsrådet.

Kirkens nuværende sølvalterkande, leveret af guldsmed Waldemar Dyrebye i Ribe i 1880, har på grund af en skade i sølvlegeringen måttet tages ud af brug.

Med værdifuld medvirken af blandt andet Åge Andersen fra Den Antikvariske Samling i Ribe er der foretaget registrering af alterkanden i kirken i Sverige. Da Sct. Catharinæ Kirkes inventar - altertavle, stager, kalk og oblatæske er fra samme periode, genskabes herved en helhed omkring de inventardele, som udgør hjertet i kirken.

Til arbejdet - der ventes færdigt omkring påske 1999 - er der ydet støtte fra Konsul George Jorck og Hustru Emma Jorcks Fond. Johan Siebe, der fremstillede alterkanden i 1528, var kongelig hofguldsmed og virkede for Chr. III og Frederik II. Han har blandt andet udført rigssværdet.

### *Stor udgravning inden byggeri*

Den antikvariske Samling i Ribe skal under ledelse af samlingens nye leder, 45-årige Jakob Kieffer-Olsen, gennemføre en meget omfattende udgravning på Danielsens grund i Ribe, inden der skal opføres boliger. Det er et projekt, som kommer til at strække sig i hvert fald over et år. Mellem 20 og 25 personer ventes at deltage i udgravningen, der vil koste omkring 10 millioner kroner. Arkæologerne venter blandt andet at finde rester af et Gråbrødre-kloster.

### *Kirke i Ribe får endnu et tårnur*

Et tårnur bliver opsat på nordsiden af Sct. Catharinæ Kirke. Arbejdet med at placere det store tårnur foretages af firmaet Thubalka fra

Vejle, som har mange års erfaring med opsætning af kirkeklokker og ure. Siden den betydelige restaurering af Sct. Catharinæ Kirke i 1932, har man håbet på også at kunne få etableret et ur på den nordre side af Sct. Catharinæ Kirkes tårn. Og det er en gave fra Obbekjær-fonden i Ribe, der nu har gjort det muligt at få anskaffet tårnuret til kirken.

*Tak til Ribe Ugeavis  
og Jydske Vestkysten.*



*Peter Petersen og Per Østergaard fra firmaet Thubalka i Vejle gør klar til opsætning af tårnuret på Sct. Catharinæ Kirke.*

Ribes Musiksted...

Stenbohus<sup>3</sup>  
PUB - BAR  
75 42 01 22

**TORVET RIBE**

# Foreningens organisation



## Formand

Ole Marker, s.54, Englodden 21,  
3600 Frederikssund 47 31 49 97

## Næstformand

Kn. William Kastrop, s.54,  
Eskemosegårdsallé 27,  
3460 Birkerød 45 81 09 50

## Kasserer

Kirsten Grünfeld, s.62,  
Rønne Allé 15A,  
3450 Allerød 48 17 63 08

## Sekretær

Poul Noer, r.42, Nordkildevej 15,  
3230 Græsted 48 39 14 43

## Arkivar

Jørgen Kellermann, s.47,  
Kongsbjergvej 16,  
2830 Virum 45 85 30 15

## Adresseeftersøgning

Johs. Jensen, s.47, Virumvej 108B,  
2830 Virum 45 85 40 70

## Redaktør

Gregers Jæger, s.54,  
Hoffgårdsvej 7,  
6950 Ringkjøbing 97 32 27 00  
også fax 97 32 27 00

Kirstine Nørr, s.54, Am Bächli 8,  
4102 Binningen, Schweiz

## Billedarkiv

Dorte Lund, s.53,  
Hosterkøbvej 38,  
2970 Hørsholm 45 81 46 17

## Suppleanter

Peter Lungholt, s.62

Jørgen Meisen Westergaard

Mikkelborg Allé,  
2980 Kolkedal 45 86 56 96

## Revisorer

Knud Juul, s.71  
Ellinorsvej 8,  
2920 Charlottenlund 39 63 57 74

Merete Lindqvist, s.76,  
Webersgade 50,  
2100 København Ø. 35 38 72 34

## Revisorsuppleant

Kirsten Hingeberg Larsen, r.65,  
Sdr.Boulevard 34, 1.th.  
1720 København V. 33 21 16 25

## RIPENSER-BLADET

### Redaktion

Gregers Jæger, ansv. Hoffgårdsvej 7,  
6950 Ringkjøbing 97 32 27 00  
også fax 97 32 27 00

### Indmeldelser

Poul Noer, Nordkildevej 15  
3230 Græsted 48 39 14 43

### Kasserer

Kirsten Grünfeld, Rønne Allé 15A  
3450 Allerød 48 17 63 08  
giro 1 06 66 76

*Eftertryk af artikler kun efter aftale  
med redaktionen.*

*Adresseændringer og reklamationer  
over ikke modtaget blad meddeles til  
det postomdelingshus, hvorunder  
man hører. Ved flytning opgives både  
gammel og ny adresse samt alle cifre  
i medlemsnummeret, der står på bag-  
siden af bladet.*

*Ripenser-bladet udkommer 4 gange  
årligt og udgives af Ripenser-Samfun-  
det, en forening af tidligere elever fra  
Ribe Katedralskole samt for skolens  
nuværende og tidligere lærere.*

**BENTZONS**  
Boghandel

Lis Riis - Møllemdammen 16 - 6760 Ribe  
Tlf. 75 42 00 41 - Giro 558-8022

*»Blomsterhuset»*



Per Mathiesen  
Skolegade 2 . 6760 Ribe  
Tlf. 75 42 08 33  
flere linier

**RIBE  
FOLKEBIBLIOTEK**  
GIØRTZVEJ 1 . 6760 RIBE  
TELE 75 42 17 00

Mandag-fredag kl. 10-18  
Lørdag kl. 10-13



**Ribe Maskinfabrik A/S**  
**75 42 07 44**



**PARMO  
W. PEDERSEN**

MELLEMDAMMEN 18 . DK - 6760 RIBE  
TLF . 75 42 03 26  
SPECIALITETER FRA ALVERDENES LANDE

KATEDRALSKELEVIN



*Hotel Dagmar*

ANNO 1581  
TORVET . DK 6760 RIBE  
TELEFON 75 42 00 33



Saltgade 10-14

6760 Ribe

Tlf. 75 42 13 33





### *Atter bøger i gammel boghandel*

I Ribe Antikvariat i Sønderportsgade bliver der ikke rod i systemet men system i rodet

Det var med vemod, at Ribe for få år siden måtte være vidne til, at Danmark ældste boglade, Termansens Boglade, lukkede. Æren af at kunne bruge den titel overgik til en københavnsk boghandel.

Nu kommer der imidlertid igen liv i den gamle boglade blot i en lidt anden form.

Det er 36-årige Peter Fousing, Rødding, der har åbnet Ribe Antikvariat. Forretningen vil komme til at rumme 80% bøger, tegneserier og lidt cd'ere. Vil man kigge efter »kulørte« blade og videofilm, så spar turen til Sønderportsgade for de ting findes ikke i sortimentet.

Som gammel nysproglig student fra Ribe Katedralskole kan jeg huske, at vores gamle rektor i sin translokationstale håbede for os, at vi ville komme vidt i verden. Her 17 år efter kan jeg så konstatere, at jeg kun er kommet 100 meter!!!, siger Peter Fousing.

Inden det er kommet så vidt som til at kunne åbne et antikvariat i Ribe, så har Peter Fousing været professionel soldat i 14 år. Efter hjemsendelsen var han i en periode lagerarbejder. Det passede ham ikke, så derfor tog han springet og blev selvstændig.

Jeg har samlet tonsvis af bøger igennem de sidste mange år, så når jeg åbner, har jeg kanibaliseret min egen samling, men jeg har også et samarbejde med andre antikvariater. Det giver mig også en mulighed for at få en bog hjem, hvis jeg ikke har den selv, siger Peter Fousing.

I øjeblikket arbejder han hårdt på at få malet færdig. Det er hans tanke, at antikvariatet skal være lyst og venligt. for han mener ikke der er noget værre end at stå i et lummert mørke og kigge på bøger.

- Der er et par gamle faste reoler efter tiden med Termansens boghandel, og det jo ikke uheldigt. Men folk skal ikke vente. at de kommer ind i en boghandel, hvor der system i tingene. Hos mig bliver der højst system i rodet.

- Jeg deler bøger op i kategorier, og faktisk kan jeg huske de bøger, jeg har haft i hånden. Det er straks værre, når jeg skal huske navne. Det er jeg ikke god til, men ansigter husker jeg, siger Peter Fousing.

Peter Fousing erkender også, at der er bøger, der ikke kan kategoriseres. De ender alle sammen i kassen med ukategoriserbare bøger. Og midt i forretningen laver han et rigtigt rodebord, hvor alle mulige bøger kan findes.

## Ribe Antikvariat

Sønderportsgade 17 • 6760 Ribe

Tlf. 75 42 15 12

# Adresseændringer

- R.48 Marie Houmøller Jørgensen  
Finsensgade 7, 3., 6700 Esbjerg,
- S.52 Hans Ejnar Frisk  
Strandvejen 108, 2900 Hellerup,
- S.53 Finn Andersen  
Additvej 19, Addit, 8740 Brædstrup,
- S.54 Inger Hage, Grøndalsbakken 136 A  
N-2400 Elverum, Norge
- S.55 Kai Schultz-Nielsen, Rue De L'église,  
F41140 Puycelsi, Frankrig
- R.56 Gesche Ø Nielsen  
Ribegade 52, 9900 Frederikshavn,
- S.60 Bjørn Mot Lund  
Kærsangervej 98, 8800 Viborg,
- R.61 Verner Tønder  
Enebærvej 8, 7100 Vejle,
- S.62 Ulla Marianne Jørgning (Petersen)  
Hardangergade 2, 1.,  
2100 København Ø,
- R.62 Ella Julius (Jessen)  
Gravsgade 38, 6760 Ribe,
- S.64 Bent Jensen, Favrvrå Bygade 33,  
6070 Christiansfeld,
- S.67 Christian Hansen  
Mågevænget 42, 2791 Dragør,
- S.71 Niels Hansen  
Fuglesangsalle 47 C, 8210 Århus V,
- S.71 Knud Juel, Enighedsvej 2, 4.tv.,  
2920 Charlottenlund,
- S.73 Bent Vase  
Tøndergade 90, 3.tv., 8000 Århus C,
- S.74 Herluf Forchhammer  
Kraka, Højskolevej 19, Vallekilde,  
4534 Hørve,
- S.76 Niels Damgaard Hansen  
Korshøjen 2, 8240 Risskov,
- S.77 Kirstine Frank Jensen  
Postbox 1030, 3900 Nuuk, Grønland
- S.77 Søren Peter Villadsen  
Højløkkevej 46, 7100 Vejle,
- S.80 Elsebeth Jørgensen  
Skovvej 20, 6340 Kruså,
- S.80 Jens Skovmand Høgh  
44 Rue De La Semoes,  
L-2533 Luxembourg,
- S.82 Conny Barsballe  
Parkvej 12, 6510 Gram,
- S.83 Finn Daunus Gormsen  
Vibevej 130, Saksild Strand,  
8300 Odder,
- S.84 Mette Gleason (Hansen)  
1347 A Cocos Ct, Yego,  
96929 Guam, USA
- S.84 Hanne Krag Fugleholm  
(Ingwordsen)  
Chrholms Parallelvej 3,  
2930 Klampenborg,
- S.85 Pia Warming Fischer (Warming  
Hansen), Kettegard Alle 45, 1.tv.,  
2650 Hvidovre,
- S.86 Martin Fyhn L. Sørensen  
Ob Gyldenkernes Vej 7,  
4340 Tølløse,
- S.87 Dorthe Reinholdt Østergaard  
(Christensen)  
Tannisbugtvej 61, Tversted,  
9881 Bindslev,
- S.87 Lone Thrane Sørensen (Nielsen)  
Ærøvej 13, 8370 Hadsten,
- S.88 Søren Heide Petersen  
Frederiksgade 18 D, 1.mf.,  
5000 Odense C,

**Valdemar  
sejr**  
**MUSIK & PUB  
CAFE**  
Sct. Nicolaj Gade 6  
6760 Ribe  
Tlf. 75 42 42 03

 **VINHUSET**

Søren Parmo Pedersen  
*Vinhandler*

Vinhuset  
Vesterbrogade 200  
1800 Frederiksberg C

Tlf./Fax: 33 25 10 73  
Mobil: 40 46 14 96

**Bliv medlem af vores Vinklub**

- S.89 Flemming Laugesen  
N F S Grundtvigs Vej 4, 1.th.,  
8660 Skanderborg,
- S.89 Bjarke Poulsen  
Rolighedsvej 12, Nørup,  
7182 Bredsten,
- S.90 Lars Andresen  
Ordrupvej 83 B, 3.tv.,  
2920 Charlottenlund,
- S.90 Jette Borup Jakobsen  
Julsøvej 224, 8600 Silkeborg,
- S.90 Annette Lützen Møller  
Rudolph Bergs Vej 8,  
2100 København Ø,
- S.91 Ulla Poulsen  
Damagervej 26, 8260 Viby J,
- S.91 Anne Sofie Morberg Krogh  
Øresundskollegiet, Dalslandsgade  
8, Blok G, Vær 512,  
2300 København S,
- S.91 Mette Kathrine Lauridsen Dyhr  
Jettesvej 3, 2.th., 8220 Brabrand
- S.91 Thomas Gredal Kristiansen  
Skolegade 52 A, 6780 Skærbæk,
- S.92 Vicki Thykær Andersen  
Funders Alle 11, 6740 Bramming
- S.92 Mette Grøndahl Rosenstand  
Vindegade 62, 3. 3, 5000 Odense C,
- S.93 Louise Dorthea Vind  
c/o J. H. Dahl, Hasselvej 26,  
2830 Virum,
- S.94 Lisa Marian Cumiskey  
Rektorparken 14, 8.tv.,  
2450 København SV,
- S.94 Jacob Noer  
V Vedsted Byvej 2, V Vedsted,  
6760 Ribe,
- S.94 Inge Lise Bloch Sinkjær  
Vejlby Centervej 49, 1.,  
8240 Risskov,
- S.94 Kent L. Von Essen Kummerfeld  
c/o Sørensen, Grøndalsvej 58A,  
2000 Frederiksberg
- S.94 Allan Agergaard Dehn  
Carit Etlars Alle 70, 6700 Esbjerg,
- S.94 Mette Mortensen  
Nakskovvej 43, 2.tv., 2500 Valby,
- S.95 Per Uidal  
Nansensgade 38, 4.tv.,  
1366 København K,
- S.95 Pernille Theilmann Møller  
Skolegade 13, 2., 6700 Esbjerg,

DET LOKALE PENGEINSTITUT

**- prøv  
os!**



**FRØS HERREDS  
SPAREKASSE** RIBE  
TLF. 75 41 01 00

*- lille. men vågen!*

- S.95 Mai-Britt Madsen  
Virupvej 61 D, 1.tv., 8530 Hjortshøj,
- S.95 Christina Bjørnskov  
Faksegade 2,2.tv.,  
2100 København Ø
- S.95 Kristian Lysholt Mathiasen  
Banegardspladsen 16, 4.th.,  
8000 Århus C,
- S.95 Mette Bork Hansen  
Tøndervej 72,st., 6200 Åbenrå,
- S.95 Anja Klausen  
C/o B. B. Pedersen, Sorsigvej 7,  
6760 Ribe,
- S.96 Thomas Kreipke Juul Dalgaard  
Galgebakken Vester 6, 5 A,  
2620 Albertslund,
- S.96 Joan Mattrup  
Frederiksbjerggade 3, Holsted St,  
6670 Holsted,
- S.96 Maja Rasmussen  
Vedbendvej 6, 5220 Odense SØ,
- S.96 Maya Ravn  
Polensgade 30, 2.tv.,  
2300 København S,
- S.96 Charlotte Brink  
Sønderportsgade 35,1, 6760 Ribe,
- S.96 Anne Bleeg Christiansen  
Stenløsevej 106, Hjallose,  
5260 Odense S,
- S.96 Maha A. Kassem  
Høffdingsvej 53, St.th., 2500 Valby,
- S.96 Susanne Pedersen  
Styrmandsvænget 326, Hjerting,  
6710 Esbjerg V,
- S.96 Majken Fløjstrup Hansen  
Meilgard Slot, Meilgardsvej 15,  
8585 Glesborg,
- S.96 Julie Lykke Jacobsen  
Slotsgade 17,3. lejl. 402,  
5000 Odense C,
- S.96 Louise Langschwager Jensen  
Rebæk Søpark 5, 2., 2650 Hvidovre,
- S.96 Christel Lau  
Snogebæksvej 29, St., 8210 Århus V,
- S.96 Lisbeth Rosager Poulsen  
Østerbrogade 29, 3.th.,  
2100 København Ø,
- S.96 Søren Feddersen  
Overgade 67 B, 2.th, 5000 Odense C
- S.96 Martin Hansen  
Paludan-Müllers Vej 44,1.,  
8200 Århus N
- S.96 Vicki Kjersgaard  
Overgade 67 B, 2.th., 5000 Odense C
- S.96 Mads Eg Løkkegaard  
Paludan-Müllers Vej 44,2.,  
8200 Århus N,
- S.96 Niels Ebsen Boldt  
Rektorparken 1, 2.,  
2450 København SV
- S.96 Jens Lund  
C/o A. W. Kjellow,  
Lundtoftegade 12,2.th.,  
2200 København N,
- S.96 Jonas Stræde Nielsen  
C/o Ljørring, Frydendalsvej 25, St,  
1809 Frederiksberg C,
- S.96 Christian Aarup Sørensen  
Ridderhatten 97 D, Tornbjerg,  
5220 Odense SØ,
- S.97 Lisca Maria Findahl  
Vermlandsgade 12, 4.th.,  
2300 København S,
- S.97 Rikke Hansen  
Nørregade 19,1., 6740 Bramming,
- S.97 Bertil Videt Knudsen  
Istedgade 88,3., 1650 København V,
- S.97 Kim Rosenmaj  
Haulundvej 164, 6760 Ribe,
- S.97 Anja Nissen Enemark  
Dronningensgade 22,2.,  
7000 Fredericia,
- S.97 Kristian Erbou  
Fredericiagade 22,2., 7100 Vejle,
- S.97 Trine Knold Jensen  
Solsortevænget 6, 6760 Ribe,
- S.97 Paulina Kociemska  
Bremensgade 41, 3.tv.,  
2300 København S,
- S.97 Jakob Warming Jensen  
Nederdammen 38, 2.tv., 6760 Ribe,
- S.97 Mikkel Abildgaard Ditlefsen  
P Dovns Slippe 14, St., 6760 Ribe,
- S.97 Bo Falkenløve Haugaard  
Gårdkollegiet, Spangsbjerg Mølle-  
vej 62 D, St., 6700 Esbjerg,
- S.97 Sissel Kondrup  
Grønjordskollegiet 1, 5.,  
2300 København S,
- S.97 Hanne Kückelhahn  
Provstevaj 16, St.th.,  
2400 København NV,
- S.97 Rune Rødgaard Andersen  
Storegade 71, Kl., 6740 Bramming,

- S.97 Hans Herluf Boisen  
Bakkegardsparken 43,  
6630 Rødding,
- S.97 Charlotte Rahlf  
Seminarievej 54 B, 1.th., 6760 Ribe,
- S.97 Henriette Schmidt Hansen  
Hattingvej 49, 8700 Horsens,
- S.97 Susanne Hansen  
Christiansgade 1 B, St.,  
9000 Aalborg,
- S.97 Camilla Løntoft Nybye  
Tagensvej 47, 6., 2200 København N
- S.98 Kirsten Kallehauge  
Hvedemarken 4, 8520 Lystrup,
- S.98 Edith Lund Øverup  
C/o A. M. B. Lauridsen, Ridder-  
mandsvej 6, 6760 Ribe,
- S.98 Louise Lykke Brix  
Hedemarksvænge 125 A,  
2620 Albertslund,
- S.98 Tommy Jensen Riis  
Dr. Dagmarsvej 26, 2. 6760 Ribe,
- S.98 Claus Thy Jensen  
Aakjærsvej 3, 7100 Vejle,
- S.98 Solveig Pedersen  
Adsbølvej 26, Strellev, 6870 Ølgod,
- S.98 Kirstine Haase  
Stensbækvej 25, Stensbæk,  
6510 Gram,
- S.98 Kenji Maeda  
Grønjordsskollegiet 6, 1.  
2300 København S,
- S.98 Maria Eskildsen  
Stadionvej 13, 6510 Gram,
- S.98 Lene Havgaard  
Gammel Kongevej 105, 5.tv.,  
1850 Frederiksberg C,
- S.98 Henrik Hermann  
Nørregade 19, 1., 6270 Tønder,
- S.98 John Nyboe Karstensen  
Damvej 34, 0065, 6760 Ribe,
- S.98 Viggo Mougard Mauritzen  
Industrivej 21, 6760 Ribe,
- S.98 Allan Kjærgaard Jensen  
Spangsbjerg Kirkevej 109, 1.  
6700 Esbjerg,
- S.98 Carsten Jensen  
Lundmegard, Størsbølvej 2, Nørå,  
6740 Bramming,
- S.98 Karine Marie Madsen  
Sønderportsgade 21 A, 1., 6760 Ribe

## NYE MEDLEMMER

- S.34 Karen Simonsen Beck  
A. Søsvej 17, 7700 Thisted,
- R.52 Aase Schmidt Petersen (Schmidt An-  
dersen)  
Vestervang 43, Øster Højst,  
6240 Løgumkloster,
- S.68 Niels Thyssen  
Østre Strandalle 29, 8240 Risskov,
- R.73 Jacob Nils Pedersen  
Uffesvej 2, St.tv., Højstrup,  
5200 Odense V,
- S.82 John Kromann  
Bågåvej 5, Båring, 5466 Asperup,
- S.87 Morten Friis Dall  
Tennisvej 17, 5580 Nørre Aaby,
- S.88 Helle Vejby Jørgensen  
Erik Bøghs Alle 3, 2860 Søborg,
- S.88 Jan Eriksen  
Lille Strandstræde 2, 2.,  
1254 København K



*Ved en beklagelig fejl er der i forrige nummer af Ripenserbladet nr. 4 bragt en forkert billedtekst til billede nr. 59 side 153. Den rigtige tekst skal være: Niels Mattissen og Helga Zachø (S.58).*

**Grundlagt 1848**

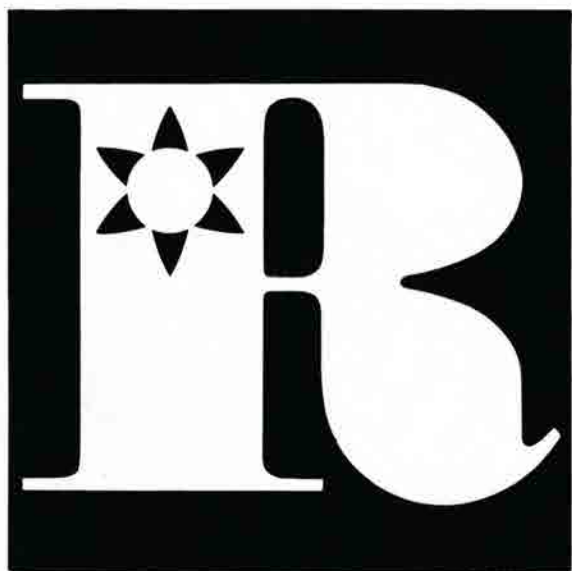

**AKTIESELSKABET RIBE JERNINDUSTRI**

# RIPENSER-BLADET

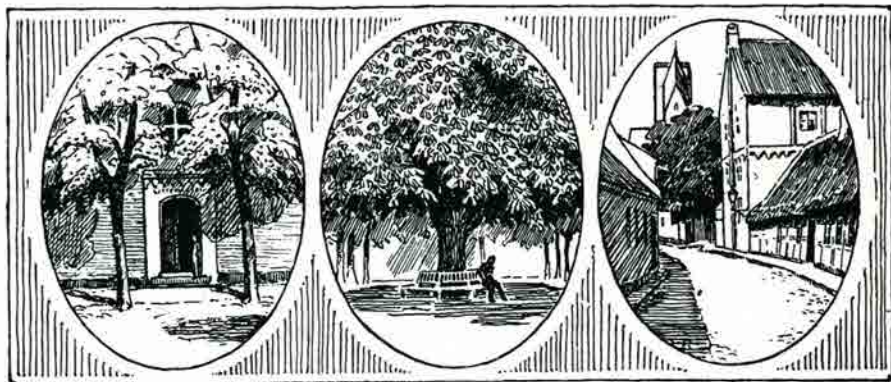

MEDLEMSBLAD FOR RIPENSER-SAMFUNDET  
SIDEN 1916

14. bind

April 1999

Nr. 6

## RIPENSER-SAMFUNDETS JUBILAR SERVICE 1999

TRANSLOKATION OG JUBILARRECEPTION PÅ RIBE KATEDRALSKOLE 18. JUNI 1999 KL. 10



*Studenter 1924.*

# Praktiske oplysninger

**Ripenser-Samfundets medlemmer er mærket med \* i Jubilar-Service.**

Hermed tak til alle kontaktpersoner og andre, der har hjulpet os med adresseforskningen. Uden jeres hjælp kunne Jubilar Service ikke udarbejdes. Trods megen omhu både ved skrivning og korrekturlæsning kan fejl og mangler ikke helt undgås. Rettelser bedes sendt til Johs. Jensen, Virumvej 108 B, 2830 Virum, telefon 45 85 40 70.

**Kontaktpersoner.** Jubilarer, der ønsker at overvære translokationen og deltage i eventuelle sammenkomster med deres klassekammerater kan henvende sig til holdets kontaktperson.

**Jubilartalere.** Det er blevet skik, at en jubilar eller to (helst ikke flere!) holder en *kort* tale ved translokationen. Eventuelle talere bedes, senest et par dage før translokationen, kontakte rektor Bent Karsdal, telefon 75 42 02 66.

**Receptionen,** som Ripenser-Samfundet arrangerer for jubilarerne, Katedralskolens nuværende og tidligere lærere og årets studenter, finder sted umiddelbart efter translokationen i den ombyggede Rundgang, som skolen velvilligt stiller til vor rådighed.

**Pladsreservation** til receptionen. Rundgangen er blevet større, men ikke stor nok til, at der kan skaffes siddeplads til alle. Vi har en reservationsordning for de ældste årgange, d.v.s. 75-50 års jubilare. Reservation kan aftales senest den 15. juni med Gregers Jæger, Hoffgårdsvej 7, 6950 Ringkøbing, tlf. 97 32 27 00.

**Overnatningsmuligheder.** Hotel Dagmar er fortsat byens hotel. Weis Stue, Den Gamle Arrest, Bachhaus og Jegerstuen disponerer over et mindre antal værelser. Herudover kan der henvises til Vandrerhjemmet på Hovedengen og Hotel Gredstedbro 8 km nord for Ribe. På Damvej ligger Ribe Byferie: en række huse til udlejning til feriegæster i Ribe. De udlejes ved henvendelse til tlf. 79 88 79 88. Det er endelig muligt at blive privat indkvarteret i Ribe og omegn. Oplysninger fås hos Ribe Turistbureau, Torvet 3, 6760 Ribe, tlf. 75 42 15 00.

**Gave til understøttelsesfonden.** Ripenser Samfundet bringer hvert år en hilsen og tak til skolen i form af en pengegave til en nydimitteret student. Gaven ydes af foreningens understøttelsesfond og er i år 5000 kr. Alle jubilare kan betænke fonden med et beløb – stort eller lille – som sendes på Gironummer 1 06 66 76, mærket »Jubilæumsfonden« til kassereren Kirsten Grünfeld, Rønne Allé 15 A, 3450 Allerød.

**Skolebilleder.** Et billedarkiv er under opbygning. Skal Ripenser Bladet bringe billedstof fra skolen, må vi bede tidligere elever om at se i skuffer og gemmer efter gamle billeder, som vi kan få til vort arkiv eller låne til kopiering. Sammen med billederne vil vi gerne have navne på de afbildede og oplysning om, hvornår billederne er taget. Billedmateriale sendes til Dorte Lund, Høsterkøbvej 38, 2970 Hørsholm, telefon 45 81 46 17.



# Ribe Katedralskoles Translokation 1999

finder i år sted

**FREDAG DEN 18. JUNI KL. 10**

i skolegården. Kun i tilfælde af regnvejr flyttes højtideligheden indendørs, d.v.s. ind i Domkirken. Skulle vejret være køligt og blæsende, men tørt, foregår translokationen i skolegården. Det må anbefales de kuldkære ikke at være for sommerligt klædt. Translokationen varer ca. 2 timer.

Som tidligere stiller skolen også i år Rundgangen til rådighed for Ripenser-Samfundets jubilarreception, der finder sted umiddelbart efter translokationen.

Til receptionen indbydes herved

- alle årets jubilarer,
- tidligere og nuværende lærere og ansatte ved skolen
- og de nydimitterede studenter.

*Ripensersamfundet*





*III g. 1923. Bageste række: Jef Jepsen, Chr. Mårssø, Marius Øllgaard, Peter Mikkelsen, Hartvig Ravn og Anton Hansen.*

*Midterste række: Ane Elisa Laurisen, Elisabeth Vilandt, Gudrun Lindrup, Erik V. Petesen, Gudmund Boesen, Kristian Eskildsen og Larsen Skov.*

*Forreste række: Sigurd Alving, Paul Knudsen, Erik H. Baggesen og Johannes Madsen.*



*Studenter 1924 ved deres 60 års jubilæumsfest i 1984.*

## 75-års jubilarer

### Studenter 1924

1. \* Gudmund Boesen  
Museumsinspektør  
Chr. Mølstedsgade 10  
2791 Dragør..... 3253 4790

Kristian Eskildsen, Anton Hansen, Jef H. Jepsen, Chr. Mårssø, Sigurd Alving, Ane Elise Ulfbeck (f. Lauridsen), Erik Ulfbeck, Peter Mikkelsen, Hans Ravn, Marius Øllgaard, Erik Baggesen, Gudrun Møller Fønss (f. Lindrup), Poul Knudsen, Johannes Madsen, Larsen Skov og Elisabeth Agerbæk (f. Vielandt) er afgået ved døden.

### Realister 1924

1. Karen Baggesen (f. Agerbæk)  
Søndergade 10, 1.  
7600 Struer ..... 9785 1036
2. Anna Margrethe Schmidt (f. Gehlert)  
Pileallé 37, 1. th  
2000 Frederiksberg ..... 3321 7095

Emma Berg, Elsa Kajser (f. Buch), Asta Kjelstrup (f. Grottrup), Edith Hansen, Ellen Hansen, Jens Hollænder, Holger Jepsen Jensen, Frits Mynster, Anne-Lisbeth Kirketerp-Møller, Esther Kromann, Svend Aage Mathiesen, Agnes W. Andersen, Frede Petersen, Valborg Schøn, Helene Simonsen, Anna Thorsen, Ole Toft, Thomas Tonnesen og Leif Vilandt er afgået ved døden.

## 70-års jubilarer

### Studenter 1929

1. Sara Elisabeth Helms (f. Tønnesen)  
Læge  
Solvej 6 A  
8700 Horsens..... 7561 3861
2. \* Halvor Christian Frederiksen  
cand. pharm.  
Plantagevej 1  
3460 Birkerød ..... 4581 1686
3. \* Johan Lange  
Professor., Dr. phil  
Moseskrænten 39  
2860 Søborg ..... 3956 4488



Studenterne fra 1924 fotograferet 25. juni 1924. Translokationen var først 27. juni.

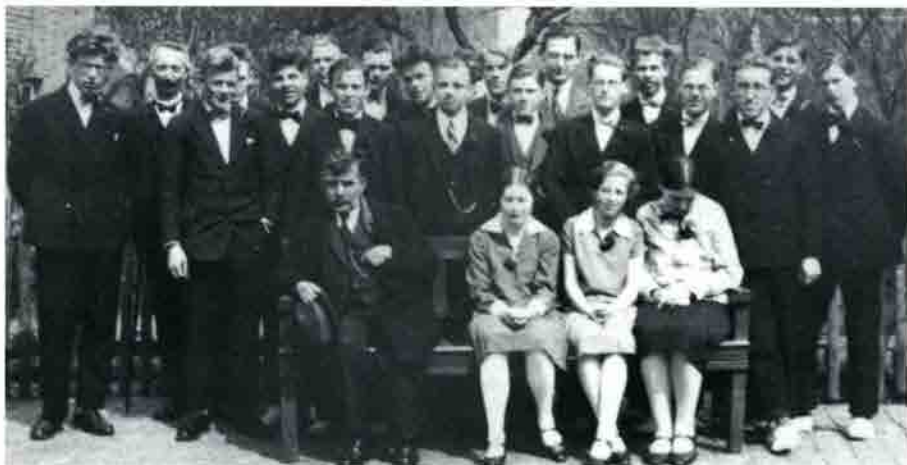

*Studenter 1929. III g'ernes sidste skoledag i maj 1929 - af drengene markeret med jakke og butterfly.*

4. \* Peder Vind  
Ledende skoleinspektør  
Sdr. Boulevard 182 A, 1.  
5000 Odense C ..... 6614 9135
5. \* Thomas Vrang  
Civilingeniør  
Parkovsvej 55 B  
2820 Gentofte ..... 3965 2710
6. \* Frede Nielsen  
Civilingeniør.  
Abildgårdsvej 147  
2830 Virum ..... 4585 8483

Laurids Andreas Engers, Anders Bork Hansen, Otto Hansen, Kristian Kiel, Niels Peter Sørensen, Gudrun Hansen, Poul Küllerich, Gunnar Mortensen, Jeppe Korsgaard, Lauritz Vixø, Aage Andersen, Carl Johan Andersen, Henning Jensen, Poul Kirk, Frederik Lund, Gunnar Nielsen, Peter Riber og Jørgen Tønnesen er afgået ved døden.

Kontaktperson: Sara Helms (1)

## Realister 1929

- Helen Hvid (f. Dejgaard)  
Hjarupvej 24  
6200 Åbenrå ..... 7462 1268
- Oskar H. Lund  
Nøttetrevejen 43  
N-2600 Lillehammer  
Norge ..... 0047 6125 2743

Carl Evald Abelstedt, Christian Christensen, Astrid Gehlert, Karner Hage-lund, Arne Hansen, Henny Juhl, Lars Lauritsen, Peter Lund, Gudrun Præstholt (f. Møller), Parmo Peder-sen, Karen Sigaard og Ingeborg Svend-sen (f. Skytte) er afgået ved døden.

## 65-års jubilarer

### Studenter 1934

- Erik Hoppe  
Provst  
Gefionsbakken 5 B  
3060 Espergærde ..... 4913 3711



*Realister 1929. 1. række: Birthe Agerbæk, L. Laurisen, A. Hansen, F. Lauridsen. 2. række: Helene Dejgaard, Karen Siggaard, Elis. Jørgensen, Betty Christensen, Gudrun Møller, Astrid Gehlert, P. Lund, Chr. Christiansen. 3. række: Henny Juhl, Ingeborg Skytte, P. Pedersen, O. Lund, P. Pedersen, K. Hagelund, C. E. Abelstedt.*

2. Ellen Boyer-Søgaard (f. Jensen)  
C.F.Richsvej 99 D  
2000 Frederiksberg ..... 3886 7902
3. \* Kirsten Frederiksen (f. Willumsen)  
Ringvejen 35  
7300 Jelling ..... 7587 1084
4. \* Karen Simonsen Beck  
Lærer  
A. Søsvej 17  
7700 Thisted ..... 9792 1356
5. Hans Iversen  
Civilingeniør  
Herlevgårdsvej 3  
2730 Herlev ..... 4494 0988
6. Johannes Feilberg Jørgensen  
Politimester  
Mommærksvej 18  
8600 Silkeborg ..... 8682 0809

Harald Dejgaard, Harald Møllgaard Balslev, Carl Otto Drehn, Jørgen Kærn, Valdemar Nicolaisen, Erik Theisen Nørregaard, William Oehlenschläger, Gunnar Pedersen, Karl Andreas Teilmann, Carl Tholstrup, Arne Mygind Sørensen, Aage Külerich og Johan J.G. Blom Tüchsen er afgået ved døden.

Kontaktperson: Karen Simonsen Beck (4)

## Realister 1934

1. Anna Dejgaard  
Assistent  
Frankrigshusene 12, 2. th.  
2300 København S ..... 3259 4250

2. Aage K. Frederiksen  
Cordoba 25 (Providencia)  
Guadalajara, Jalisco  
Mexico
3. Peter Hansen  
Kontorleder  
Rådhusvej 5, st tv.  
2920 Charlottenlund..... 3963 2081
4. \* Niels Chr. Nielsen  
Kæmner  
Kirkegade 25  
6740 Bramming ..... 7517 3332
5. Harry Volf-Pedersen  
Materielforvalter  
Østergade 7, Sdr. Hostrup  
6200 Åbenrå ..... 7461 3224
6. \* Thorvald Rosenmaj  
Stationsleder  
Grønnegade 22, 1  
6760 Ribe ..... 7542 4974
7. Carl Aage Toft  
Postmester  
Kastanievej 1, Sundby L.  
4800 Nykøbing F ..... 5482 2246
2. \* Bodil Dons  
Taubersvej 17  
6000 Kolding ..... 7550 8836
3. Poul Henrik Hald Larsen  
Toftevej 1, Høruphav  
6470 Sydals ..... 7441 5874
4. Runa Haugaard (f. Svendsen)  
Lindevangsvej 37, 3. th.  
5230 Odense M ..... 6619 3715
5. \* Thyge Svendsen  
Storegade 3  
6882 Tistrup ..... 7529 9809
6. \* Elsebeth Thygesen Kristensen  
(f. Sørensen)  
Palægade 10  
6300 Gråsten ..... 7465 0357
7. \* William Andersen  
Askevænget 31  
2830 Virum ..... 4583 8148
8. Vera Páske Svane (f. Andreassen)  
Munkerudvollen 3, Nordstrandhøgda  
N-0390 Oslo  
Norge ..... 0047 2228 5535

Poul C. Andersen, Hans K. Broe, Aage Johannes Bundgaard, Knud D. Bundgaard, Oluf Nielsen, Inge T. Lauridsen (f. Nørregaard), J. Olav T. Nørregaard, Mogens Strøbech og Lise Madsen (f. Willumsen) er afgået ved døden.

Kontaktperson: Niels Chr. Nielsen (4)

## 60-års jubilarerer

### Studenter 1939

1. Ragnhild Rørdam Olesen (f. Clausen)  
Egeløvsvej 13  
2830 Virum ..... 4585 0264
11. \* Laura Enkelund (f. Hansen)  
Hummeltoftevej 83  
2830 Virum ..... 4585 2404
12. \* Mogens Juhl  
Klostergade 3, st. mf.  
6760 Ribe ..... 7542 4066



1. Katedralskolens 1.divisionshold: Nis Rahr, Thyge Svendsen, Poul-Erik Christensen, Aksel Holdt, Viggo Gall, Poul Henrik Larsen og forrest Henry Begevang.  
 2. Hartvig Bundesen og pedel Nielsen. 3. Lektor Johansen, Anders Knudsen, Mogens Juhl, Poul Henrik Larsen, Thyge Svendsen, Elæbeth Sørensen og Runa Svendsen.  
 4. Efter studentergildet på Puggaardsminde sejlede vi med varse rundstykker ud til morgenkaffe i Kanalhuset. Adjunkt Heide Petersen og fru Annæ var med. 5. Runa og Thyge Svendsen, Rødding, cyklede til skole de første 2 gymnasiår på tandem. I III g fik Thyge kørekort, og de kunne køre i faderens bil.

13. \* Vagn Korsgaard  
Donsevej 3  
2970 Hørsholm ..... 4828 0104
14. \* Johannes Lindegaard  
Heimdalsvej 23  
6000 Kolding ..... 7552 3208
15. \* Torben B. Møller  
Klitvej 4  
3250 Gilleleje ..... 4830 1704

Ellen V. Sørensen, Anders Oxenvad (Knudsen), Johannes Vang Lauridsen, Peter Vang Petersen, Aage Thygesen og Viggø Dall er afgået ved døden.

Kontaktperson: Elsebeth Thygesen Kristensen (6)

## Realister 1939

1. \* Poul Jørgen Grothe  
Augustenborggade 25 J  
Århus C. .... 8614 4881
2. \* Hans Frank Hansen  
Tøxensvej 27  
4600 Køge ..... 5965 2822
3. \* Vagn E. Hansen  
Svanevej 15 A  
8240 Risskov ..... 8619 5560
4. Martha Arberg (f. Jensen)  
Sølystvej 126  
8600 Silkeborg ..... 8682 9515
5. \* Marie H. Stensbjerg  
(f. Bunde Jørgensen)  
Gravsgade 49  
6760 Ribe ..... 7542 3946
6. \* Holger Kabel  
Østvænget 14  
6840 Oksbøl ..... 7527 2311

7. Olga Nielsen (f. Larsen)  
Marius Holstsgade 13, 1. tv.  
8700 Horsens. .... 7562 1809
8. \* Frede Mikkelsen  
Studiestræde 4  
4952 Stokkemarke ..... 5471 1032
9. \* Thora Erwald (f. Millwertz)  
Kastanievænget 2  
6000 Kolding ..... 7552 2264
10. Elna Nielsen (f. Olsen)  
Zeisesvej 25  
6100 Haderslev ..... 7453 2916
11. \* Nina Knudsen (f. Olsen)  
Hjertingparken 114  
6710 Esbjerg V ..... 7546 0960
12. \* Gunnar M. A. Pedersen  
Bjerredvej 33  
4682 Tureby. .... 5368 3491
13. Marie Johansen (f. Petersen)  
Kløvrvænget 4  
7570 Vemb ..... 9748 1292

Svend Haldager, Herdis Nielsen (f. Kabel), Ketty M. Koch, Gunhild Brandt (f. Olsen) og Hermann Toft er afgået ved døden.

Kontaktperson: Marie Helene Stensbjerg (5)

## 55-års jubilarerer

### Studenter 1944

1. \* Jørgen Mandrup Bruun  
Dommer  
Jeppe Aakjærsvvej 4  
8700 Horsens. .... 7562 8716





*Harald Jensen Skov, H. P. Petersen og Jens Chr. Møller Petersen - alle studenter fra 1944 - har i spisefrikvarteret været hos bageren.*

- |   |   |
|---|---|
| <p>2. Vita Alexander (f. Buhl)<br/>4926 Tibbit Lane, Burke<br/>Virginia 22015<br/>USA</p>           | <p>5. Jørgen Lund<br/>Lektor<br/>Aladdinvej 13<br/>9220 Ålborg S ..... 9831 4183</p>                      |
| <p>3. Hans Chr. Eller<br/>Overlærer<br/>Nyvej 16, Gundsømagle<br/>4000 Roskilde ..... 4673 1585</p> | <p>6. Hans Madsen Petersen<br/>Lektor<br/>Kysrvej 6 A<br/>6320 Egernsund ..... 7444 2303</p>              |
| <p>4. Carsten Peder Lindegaard<br/>Læge<br/>Fasanvej 9<br/>5863 Ferritslev ..... 6598 2471</p>      | <p>7. Johanne K. Hau (f. Petersen)<br/>Tandlæge<br/>Gl. Strandvej 13<br/>6000 Kolding ..... 7552 7490</p> |

8. Ingrid C. Fullerton (f. Schmidt)  
Sekretær  
Lyngvej 36  
2800 Lyngby ..... 4587 8583
9. \* Helle Agnethe Abildgaard  
Læge  
Skovlodden 7  
2840 Holte ..... 4542 5819
10. \* Olga Høy-Hansen (f. Andreasen)  
Ellehaven 60  
2950 Vedbæk ..... 4566 0115
11. \* Carl Jensen-Holm  
Ingeniørdacent  
Bakkevej 55  
2830 Virum ..... 4585 1272
12. \* Betty Agnes Nyman (f. Köhler)  
Byporten 9  
2970 Hørsholm ..... 4586 1472
13. Jens Aage Beck Laursen  
Overlærer  
Brændkjærgade 47  
6000 Kolding ..... 7552 4803
14. \* Ruth Larsen (f. Laursen)  
Tandlæge  
Pindehuggervang 10  
2840 Holte ..... 4542 0475
15. Laurids Lustrup  
cand. pharm  
Klosterengen 115 A, Himmelev  
4000 Roskilde ..... 4636 0616
16. \* Eleonora Jensen-Holm (f. Nielsen)  
Overlærer  
Bakkevej 55  
2830 Virum ..... 4585 1272
17. Niels Christian Olesen  
Civilingeniør  
1363 Abington Place, N  
Tona-Wanda, N.Y. 14120, USA
18. Jens Rasmussen  
Civilingeniør  
Smørum Bygade 52  
2765 Smørum ..... 4465 2067
19. Kaj Rübner-Petersen  
Civilingeniør  
Tibberup Allé 13 B  
3500 Værløse ..... 4498 2873
20. Morten Gundersen Smith  
Salgschef  
Sundholmsvej 53, 4  
2300 København S ..... 3254 7871
- Gerda Elisabeth Bruun (f. Bang), Jens Axel Bøggild, Arne M. Kristensen, Hans Chr. Lorenzen, Anna Marie Goda Thorstad, Per Henrik Andresen, Arne Hansen, Harald Jensen Skov, Jutta Abildgaard Jensen, Mary Thøgersen (f. Hansen) og Jens Chr. Møller Petersen er afgået ved døden.
- Kontaktperson: Carl Jensen-Holm (11)

## Realister 1944

1. Tove Larsen (f. Beck)  
Askovvej 25  
6600 Vejen ..... 7536 1297
2. \* Ann E. Good (f. Buhl)  
605 S 194 St  
Seattle, WA 98148  
USA
3. \* Vibeke Abd-El Dayem  
(f. Christensen)  
Sygeplejerske  
Sønderving 4  
6700 Esbjerg ..... 7513 4763

4. Sven Aage Christoffersen Warn  
Lærer  
Bakkegårdsparken 122 F  
6630 Rødding
5. \* Hanne Brink (f. Clemmensen)  
Øster Vedsted Vej 28  
6760 Ribe ..... 7542 1749
6. \* Vibeke Madsen (f. Finsen)  
Pileallé 8  
3600 Frederikssund ..... 4731 1086
7. Knud Gerken  
Ingeniør  
Elmegade 4  
6670 Holsted ..... 7539 2585
8. \* Arne Hansen  
Råbjergvej 49  
6792 Rømø ..... 7475 5512
9. \* Nanna Ingmer (f. Hansen)  
Nørregårdsvej 123  
2610 Rødovre ..... 3170 7534
10. \* Martin Houmøller-Jørgensen  
Læge  
Gl Skagensvej 55 C  
9900 Frederikshavn ..... 9843 0475
11. Karen Marie Christensen  
(f. Korsgaard)  
Nørregade 73  
6650 Brørup ..... 7538 1602
12. Greta Køhler  
Ønsker ikke adressen opgivet
13. \* Karen Rechnagel  
(f. Sønderkær Larsen)  
Grundtvigs Allé 41 A  
6700 Esbjerg ..... 7513 3118
14. Tove E. Olsen  
Damgårdsparken 31  
6070 Christiansfeldt ..... 7456 2640
15. \* Andrea Johannsen (f. Pedersen)  
Fasanvej 29  
6760 Ribe ..... 7542 3503
16. \* Tove Larsen (f. Vind)  
Brunevang 97, 1. th.  
2610 Rødovre ..... 4494 6583
17. \* Else Marie Frederiksen  
(f. Windfeld-Hansen)  
Munkhusvej 4, Nørager  
8961 Allingåbro ..... 8648 6440
- Børge Grøn Hansen, Irene Straadt (f. Hansen), Ernst Petersen, Niels Thorkelin-Eriksen, Ruth Jepsen (f. Sixhøj Hansen), Arthur Jensen, Else Marie Larsen og Jytte Schiøtt er afgået ved døden.
- Kontaktperson: Hanne Brink (5)

## 50-års jubilarerer

### Studenter 1949

1. \* Inger Katrine Louw (f. Hansen)  
Adjunkt  
Hyacintvej 6, Højene  
9800 Hjørring ..... 9892 1820
2. \* Jytte Schultz Vemming  
(f. Havemose)  
Lærer  
Fyrrehegnet 5, Lynæs  
3390 Hundested ..... 4798 1398
3. Aase Truelsen (f. Jensen)  
Fysioterapeut  
Torupsvej 20  
8350 Hundslund ..... 8655 0215
4. \* Carl Erik Skjærbæk  
Gymnasielærer  
Gimlevej 62, Gram  
8660 Skanderborg ..... 8657 2708



*Lærerkollegiet. 1949.*

- |   |  |
|---|--|
| <p>5. * Flemming Arendttorp<br/>Købmand<br/>Nørregade 19<br/>6650 Brørup ..... 7538 4238</p>  | <p>10. * Carsten Friis Jespersen<br/>Direktør<br/>Sortedamsdøssering 41 A. 5. tv.<br/>2200 København N ..... 3536 7213</p> |
| <p>6. * Henning Dylmer<br/>Læge<br/>Tuel søvej 36<br/>4180 Sorø ..... 5783 5240</p>           | <p>11. * Ove Asboe Jørgensen<br/>Direktør<br/>Tokhøjvej 1, Balskov<br/>8410 Rønde ..... 8637 1527</p>                      |
| <p>7. * Niels Chr. Hyldahl<br/>Professor<br/>Nivåvænge 20-6<br/>2990 Nivå ..... 4914 6165</p> | <p>12. * Verner Lyst<br/>Civilingeniør<br/>Diget 16, Frederiksberg<br/>4180 Sorø ..... 5783 2512</p>                       |
| <p>8. Jens Frede Holden<br/>Ømkulevej 4, Søndermarken<br/>7100 Vejle ..... 7582 8364</p>      | <p>13. * Henning Urup<br/>Civilingeniør, mag.art<br/>Skolebakken 44<br/>2830 Virum ..... 4585 6962</p>                     |
| <p>9. * Kaj Jepsen<br/>Oberstløjtnant<br/>Solbakken 4<br/>6800 Varde ..... 7521 1333</p>      | <p>14. * Solveig Hyldahl (f. Nielsen)<br/>Overlærer<br/>Nivåvænge 20-6<br/>2990 Nivå ..... 4914 6165</p>                   |



*Realister 1949.*

15. \* Verner Schmidt  
 Dyr læge  
 Surkær 1  
 6200 Åbenrå ..... 7462 4035
16. Truels Andersen Truelsen  
 Skåde Højgårdsvej 115  
 8270 Højbjerg ..... 8627 1551

Kirsten Jensen (f. Blendstrup), Lars Hage, Inger Juhl (f. Kjærsgaard), Kirsten Kristiansen (f. Malling), Anne Margrethe Skov Nielsen, Arne Weiss (Nielsen), Gerda Klaaby Bahr (f. Sørensen) og Birgit Lykke Alvad (f. Winther) er afgået ved døden.

Kontaktperson: Henning Urup (13)

## Realister 1949

1. Ruth Kjær (f. Bjerring)  
 Lundgårdsvej 21  
 6760 Ribe ..... 7542 1520
2. \* Thora Husted Hassager  
 (f. Christensen)  
 Hospitalslaborant  
 Hyrdevej 29  
 3060 Espergærde ..... 4913 1118
3. Vagn A. Christensen  
 Ingeniør  
 Seestgårdsvej 38  
 6000 Kolding ..... 7553 0950
4. \* Børge Christiansen  
 321 East, 45th Str 9 A  
 N.Y. 10017  
 USA

5. Søren Ebsen  
Overpostbud  
Olesvej 4  
4040 Jyllinge
6. Christian Langhorn  
Direktør  
Brønsholmsdalsvej 125  
2980 Kokkedal ..... 4586 4240
7. \* Svend E. Helsinghoff  
Overassistent  
Granlunden 51  
6705 Esbjerg Ø ..... 7514 2968
8. Svend Aage Juulsen  
Skoleinspektør  
Kløvervej 16  
7100 Vejle ..... 7582 4293
9. Karen Winding (f. Kallesen)  
P.Petersens Allé 44  
2971 Dragør ..... 3253 3526
10. Marie Louise Elliott (f. Kjær Nielsen)  
82 Lawson Road, Kensington  
California 94707  
USA
11. \* Birthe Thomsen (f. Lassen)  
Søparken 66  
6740 Bramming ..... 7510 2554
12. \* Bente Nielsen  
(f. Bramming Madsen)  
Bakkevej 7  
6740 Bramming ..... 7510 1399
13. Simon Karkov  
c/o H.C.Karkov  
Esrumvej 455, Plejelt  
3230 Græsted ..... 4839 0636
14. Bjerre Ring Petersen  
Overlærer  
Lille Krog 8  
6731 Tjæreborg ..... 7517 5351
15. Grethe Graves Christensen  
(f. Rasmussen)  
Overlærer  
Tangevej 68  
6760 Ribe ..... 7541 1213
16. \* Ole Rosbo  
Hospitalsdirektør  
Vodroffslund 7, 4. th.  
1914 Frederiksberg C ... 3321 1346
17. \* Marie K. Bjørkmann (f. Skov)  
Bueager 43  
2950 Vedbæk ..... 4589 1907
18. \* Søren Westergaard  
Trafikflyver  
Strandvænget 36  
2791 Dragør ..... 3253 2283
19. \* Jens Chr. Østergaard  
6. Julivej 36  
7000 Fredericia ..... 7592 4608
20. Vera Petersen (f. Nielsen)  
Lerløkke 55, Vester Sottrup  
6400 Sønderborg ..... 7446 7522
- Jeppe J. Hansen, Orla Lehmann og  
Hans Mikkelsen Sønderup er afgået  
ved døden.
- Kontaktperson: Thora Husted Hassager  
(2)

## 45-års jubilarer

### Studenter 1954

1. \* Oscar Filtenborg,  
Sognepræst  
Markdannersvej 17, Andst  
6600 Vejen ..... 7558 8030



2. Erik Jørgen Hansen  
Forskningsleder  
Kompagnistræde 19  
1208 København K..... 3314 5105
3. Birgit Bennetzen (f. Solmer Jørgensen)  
cand. jur  
Sundbyvester Plads 13  
2300 København S..... 3259 6424
4. \* Knud William Kastrup  
Overlæge  
Eskemosegårds Allé 27  
3460 Birkerød..... 4581 0950
5. \* Clara Jensen (f. Lerche-Thomsen)  
Fysioterapeut  
Rolfsgade 164  
6700 Esbjerg..... 7512 0458
6. \* Annie Krabbe  
Korrespondent  
Peder Lykkesvej 105/401  
2300 København S..... 3297 2807
7. Mette Trier (f. Askgaard)  
Væver  
Ønsker ikke adressen offentliggjort
8. \* Sigvard Bennetzen  
Programredaktør  
Hermann Triers Plads 3, 5.  
1575 København V..... 3539 2921
9. \* Karen Westphal (f. Bjerrum)  
cand. interpret  
Jernbanelle 7  
3060 Espergærde..... 4913 1418

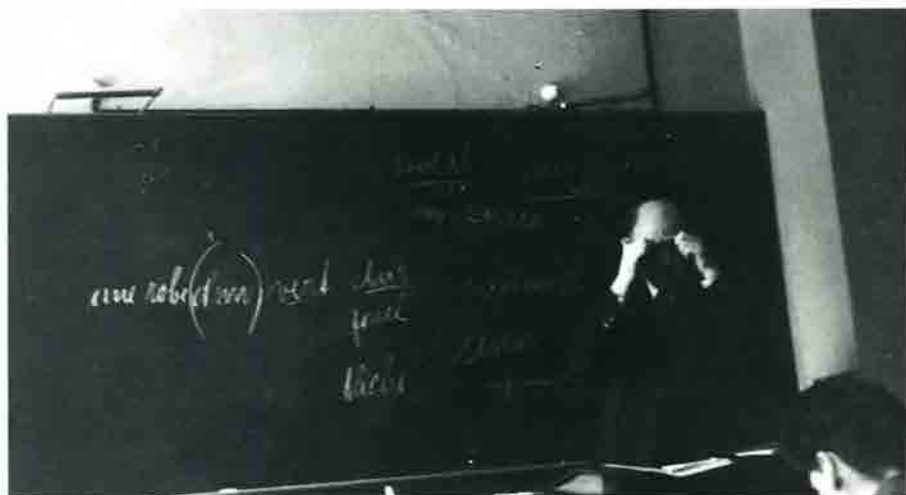



Foråret 1954. Karl Kr. Konstantin-Hansen, Erik Hansen, Knud W. Kastrup og foran: Ole Marker, Else Eline Nielsen og Inger Hage.

10. \* Inger Hage  
 ✓ Adjunkt  
 Grøndalsbakken 136 A  
 N-2400 Elverum . . . 0047 6241 5636
11. \* Inge Merete Sampson  
 (f. Hald Larsen)  
 ✓ Lærer  
 Albert Skeelsgade 17  
 6760 Ribe . . . . . 7542 3694
12. \* Kirstine Nørr (f. Lauritsen)  
 ✓ cand. jur  
 Klintevej 12  
 3450 Allerød . . . . . 4817 4387
13. \* Inga Rossberg (f. Madsen)  
 Lærer  
 Eckweg 1  
 D-64342 Seeheim 1  
 Tyskland
14. \* Else Eline Stage (f. Nielsen)  
 ✓ Bibliotekar  
 Vagtelvej 24  
 2000 Frederiksberg . . . . . 3887 0584
15. Elise Rasmussen  
 ✓ Bibliotekar  
 Tingerupvej 17  
 4330 Hvalsø . . . . . 4640 8930
16. \* Ernst Svennesen  
 ✓ Overlærer  
 Vadstedvej 10, Oksenvad  
 6560 Sommersted . . . . . 7455 4305
17. \* Sven Berg  
 Producer  
 Stevnsgade 7, st. th.  
 2200 København N . . . . . 2822 2723





III g, foråret 1954.

- |   |   |
|---|---|
| <p>18. Knud Erik Brodersen<br/>Civilingeniør<br/>Bredgade 9<br/>4000 Roskilde ..... 4635 3294</p>                             | <p>23. * Martin Jensen<br/>✓ Byplanarkitekt<br/>Bredgade 133<br/>5485 Skamby ..... 6485 1435</p>                              |
| <p>19. * Vagn Beyer (f. Clausen)<br/>✓ Statsaut. revisor, HD<br/>Niels Erlings Allé 21<br/>5250 Odense SV ..... 6617 1267</p> | <p>24. * Gregers Jæger<br/>✓ Civilingeniør<br/>Hoffgårdsvej 7<br/>6950 Ringkøbing ..... 9732 2700</p>                         |
| <p>20. * Børge Frøkjær-Jensen<br/>✓ Universitetslektor<br/>Ellebuen 21<br/>2950 Vedbæk ..... 4589 1469</p>                    | <p>25. * Karl Kristian Konstantin-Hansen<br/>✓ Tandlæge<br/>Kongshøjallé 133. Boks 40<br/>5300 Kerteminde ..... 6532 1991</p> |
| <p>21. Hans P. Hemmet<br/>✓ cand. pæd.<br/>Elledalen 13<br/>5462 Morud ..... 6596 5777</p>                                    | <p>26. * Ingelise Reimar-Larsen (f. Kuhrt)<br/>Socialrådgiver<br/>Høstbuen 10<br/>2750 Ballerup ..... 4297 4104</p>           |
| <p>22. * Viggo Høyer<br/>✓ Pens. vinimportør<br/>Ulf Jarlsvej 29, Kulhuse<br/>3630 Jægerspris ..... 4753 0911</p>             | <p>27. Peträus Lassen<br/>Overlærer<br/>Guldagervej 38<br/>6240 Løgumkloster ..... 7474 4949</p>                              |

28. \* Laura Duedahl  
(f. Lerche)  
Tandlæge  
Helgevænget 6, Thurø  
5700 Svendborg ..... 6220 5405
29. \* Helge Lindorff  
Læge  
Läkarehuset  
Balthzarsgatan 23  
S-211 36 Malmö  
Sverige ..... 0046 4045 4142
30. Signe Schmidt  
(f. Lundgaard)  
Lærer  
Pilekrattet 9  
8850 Bjerringbro ..... 8668 2631
31. \* Ole Marker  
Universitetslektor  
Englodden 21  
3600 Frederikssund ..... 4731 4997
32. \* Poul Børge Mathiassen  
Afdelingsingeniør  
Ottestoftens 30  
8660 Skanderborg ..... 8652 1512
33. \* Inger Knudsen  
(f. Nielsen)  
Kontorass. EDB  
Koldingvej 128  
7100 Vejle ..... 7583 9275
34. Kristian Raunkjær  
Revisor, statsaut. ejendomsmægler  
Rønnebærvej 142  
2840 Holte ..... 4541 1151
35. Uwe Rosenberg  
Speciallæge  
Västmannagatan 1  
S-724 60 Västerås  
Sverige ..... 0046 2112 1015
36. \* Birgit Trostmann  
(f. Lykke Sørensen)  
Farmaceut  
Æblehaven 8  
5700 Svendborg ..... 6221 3836
37. Bodil Jungersen (f. Thomsen)  
Bibliotekar  
Sydhavnsvej 20  
6100 Haderslev ..... 7452 5117
38. \* Terkel Toft  
Akademiingeniør  
Stormly 16 M  
3500 Værløse ..... 4498 2075
- Søren Trier og Inger Olesen (f. Jakob-  
sen) er afgået ved døden.
- Kontaktperson: Kirstine Nørr (12)

## Realister 1954

1. \* Gurli Rechnagel Andresen  
(f. Andersen)  
Kirkegade 45  
6840 Oksbøl ..... 7527 1075
2. \* Niels Brink Christensen  
Ørnebjergvej 38  
2600 Glostrup ..... 4296 3852
3. Preben Daugaard Christensen  
Sabro Skovvej 9  
8471 Sabro ..... 8694 8435
4. \* Kirsten H. Christiansen (f. Hansen)  
Fasanvej 9, Langesø  
6430 Nordborg ..... 7445 0179
5. \* Kirsten B. Christiansen  
(f. Lauridsen)  
Mølleparken 402  
6240 Løgumkloster ..... 7474 5096

6. \* Daniel Peter Danielsen  
Broager 20, Øster Vedsted  
6760 Ribe ..... 7542 1372
7. \* Bent L. Ingvartdsen  
Storegade 109 C  
6740 Bramming ..... 7510 2331
8. Jytte Christensen (f. Jensen)  
Rønnevej 4  
9440 Åbybro ..... 9824 1341
9. \* Gunnar Johansen  
Tørresager 16, Øster Vedsted  
6760 Ribe ..... 7542 0471
10. \* Edith Jørgensen (f. Pedersen)  
Skovbyparken 18, Skovby  
8464 Galten ..... 7594 4409
11. Birthe Kastberg (f. Bonnén)  
Ganløsevej 6  
3520 Farum ..... 4499 0151
12. \* Else Kristensen (f. Egvang)  
Umanakvej 103, Gjesing  
6715 Esbjerg N ..... 7515 0580
13. Grete Larsen (f. Johansen)  
Tjørnevænget 10  
6740 Bramming ..... 7517 4202
14. \* Poul Henry Micheelsen  
232 Monte Vista Drive  
N.Y. 13031 Camillus  
USA
15. Ellen Margrethe Paulsen (f. Rødslet)  
Slettebjergvej 5  
2750 Ballerup ..... 4497 0441
16. Kirsten Blak Nyrup (f. Nielsen)  
Nyvangsvej 4  
4160 Herlufmagle ..... 5550 1522
17. William Pedersen  
Rundhøj Allé 30, 1.  
8270 Højbjerg ..... 8611 4565
18. \* Bodil Vang Rasmussen  
Seminarievej 123  
6760 Ribe ..... 7542 0457
19. Rita Schmidt (f. Christiansen)  
Spinkebjerg 59, Gjellerup  
7400 Herning ..... 9711 8983
20. Kurt E. Schmidt  
Torstholtvej 7  
2640 Hedehusene ..... 4399 2574
21. John Honoré Steensen  
Rønne Allé 2 A  
6740 Bramming ..... 7517 3693
22. \* Greta Ebsen Uldum (f. Dahl)  
Gedeager 8  
6760 Ribe ..... 7542 1889
23. Leif Weber  
Granvej 16  
8400 Ebeltoft ..... 8634 5050
24. Birtha Hammann (f. Christensen)  
Kirkegade 65  
6700 Esbjerg ..... 7512 9777
- Ruth Gosvig, Jytte Mortensen og Egon  
Nielsen er afgået ved døden.
- Kontaktperson: Daniel Peter Danielsen  
(6)

## 40-års jubilarerer

### Studenter 1959

1. \* Helge Donslund Jensen  
Læge  
Mariendal, Vegger  
9240 Nibe ..... 9866 6003

## OBS - 40 års jubilarer - OBS

Ude ved plantagen nord for byen - lige drejet om ad Farupvej, inden Jernkærvej - står i skovbrynet en bæk, dejlig at sidde på og kigge ind mod Ribe. Bænken er hvidmalet med røde gavle, som nu ordentlige bænke i Ribe er det. Dog adskiller netop denne bæk sig ved at have en messingplade på ryglænet; en plade som netop i sommertiden kommer til at se ganske ny ud. Inskriptionen lyder: In memoriam sc(h)olae Ripensis - Anno Domini MDCCCLXIV - N.N. Bænken skænkedes af N.N. = Nicolai Nyholm i 1914 til plantagen (Forskønnelseskomitéen), som lod den opstille der, hvor Nyholm så Ribe for første gang, da han 50 år tidligere kom til byen for at skulle læses op til studentereksamen af Katedralskolens daværende rektor Bendtsen. Siden da har de nydimitterede studenter i mange år lagt deres køretur ud omkring bænken og pudset mindepladen. Efterhånden som studenterholdene blev større, og der til køreturen krævedes flere vogne, blev traditionen svigtet. For nogle år siden blev den taget op igen af 40-års jubilarerne. Og siden har pladen hvert år efter translokationen skinnet i sin nypudsethed. Bænken venter også i år besøg af 40-års jubilarer.



2. Svend Rasch Junker  
2 Rue de la Paix  
F-11100 Narbonne  
Frankrig
3. Else Dohn (f. Ladegaard Pedersen)  
cand. mag  
Teglmarken 54  
8800 Viborg . . . . . 8662 7364
4. Agnete Thind-Andersen  
Lærer  
Aspebakken 17  
2770 Kastrup . . . . . 3251 4336
5. \* Mette Top  
Børnehavelærer  
Brogade 4, 1.  
5000 Odense C . . . . . 6614 0657
6. Else Berg (f. Zeuthen)  
Billedkunstner  
Thistedvej 650  
9690 Fjerritslev . . . . . 9822 5160
7. \* Finn Bjerrum  
Korrespondent  
Fuglefængervej 7, 3. tv.  
2400 København NV . . . . . 3581 5642
8. Inger Ramus  
(f. Nørgaard Christensen)  
Lærer  
Carl Niensensvej 10  
7400 Herning . . . . . 9722 3671
9. Lars Dybdal  
Lærer  
Løkkenvej 981  
9480 Løkken . . . . . 9899 1093
10. \* Peter Gude  
Dyrlæge  
Rylevej 22, Vandal  
7860 Spøttrup . . . . . 9751 0977 ?
11. \* Esther Gamborg Kjærsgaard  
(f. Holm)  
Korrespondent  
Kalendervej 2  
8210 Århus V . . . . . 86159210
12. Søren Krog  
Lærer  
Seminarievej 111  
6760 Ribe . . . . . 7542 0861
13. \* Ulla Müller (f. Sandmark Liefwendal)  
Målagården 2096  
S-362 92 Tingsryd  
Sverige . . . . . 0046 4771 2074
14. Per Lindhardtzen  
Bibliotekar  
Røntoftevej 55  
2860 Søborg . . . . . 3967 3481
15. \* Erik Ludwigsen  
Læge  
Vester Snogebæk 6  
6400 Sønderborg . . . . . 7446 8228
16. Vibeke Ingerslev (f. Lyck)  
Bankassistent  
Spikergade 19  
6270 Tønder . . . . . 7472 3001
17. \* Poul Neergaard  
Læge  
Postboks 109  
5610 Assens . . . . . 6471 1006
18. \* Dora Krog (f. Hellmund Nielsen)  
Lærer  
Seminarievej 111  
6760 Ribe . . . . . 7542 0861
19. Ingelise Dalager (f. Schmidt)  
Forlagsredaktør  
Heisesgade 35  
2100 København Ø . . . . . 3920 1048

20. Asbjørn Rønn-Simonsen  
Advokat  
Fortunvej 43 B  
2920 Charlottenlund..... 3990 0009
21. \* Helle Zerlang  
Bernstorfflund Allé 14 A  
2920 Charlottenlund..... 3963 5272
22. Poul Gerhardt Andersen  
Skoleinspektør  
Elsdyrvej 7  
7160 Tørring..... 7580 1765
23. \* Marie Ryberg (f. Antonius)  
Lærer  
Chr. Bergsvej 12  
7330 Brande ..... 9718 1101
24. \* Lars Bjersing  
24 Great Cumberland Place  
W1H 7DJ London,  
England
25. Finn Borum  
Advokat  
Sct Jakobs Plads 6, 2. th.  
2100 København Ø..... 3526 9268
26. Carl Tange (Christensen)  
Undervisningsleder  
Engvej 10  
5230 Odense M..... 6617 9215
27. Hanne Mengel Hald (f. Christensen)  
Lærer  
Lupinvej 56  
8700 Horsens ..... 7564 6407
28. Poul M. Christensen  
Landinspektør  
Bøgesanger vænget 29  
5210 Odense NV..... 6616 0736
29. \* Iver Christophersen  
Civilingeniør  
Ved Højmosen 32  
2970 Hørsholm ..... 4586 4868
30. Preben Neistgaard Hansen  
Vikkevangen 20  
2700 Brønshøj ..... 3160 2616
31. Iver Beier Iversen  
Civilingeniør  
Bakkevej 12  
3460 Birkerød ..... 4581 5642
32. \* Bent Egeris Jepsen  
Lærer  
Lindholmvej 6, Sædding  
6700 Esbjerg ..... 7515 0883
33. Holger Kortsen  
Læge  
Auderød Byvej 5, Auderød  
3300 Frederiksværk ..... 4772 3892
34. \* Mona Madsen  
Fagleder  
Strandhaven 9  
3060 Espergærde ..... 4913 4235
35. \* Hans Heide (Heide-Petersen)  
Bogtrykker  
Kagsåvej 19  
2730 Herlev ..... 4491 3029
36. Inge Merete Ebbeskov  
(f. Rasmussen)  
Tårnvej 389  
2610 Rødovre..... 3641 0641
37. \* Hans Svendsen  
Civilingeniør  
Åtoften 12  
2680 Solrød Strand ..... 5314 2861

Hans Erik Gade, Erik Stenderup Jensen, Lis Lindstrøm (f. Ludvigsen), Anna

Elise Reppien (f. Lund) og Hans Aksel  
Obling er afgået ved døden.

Kontaktperson: Dora Krog (19)

## Realister 1959 a

1. Ruth Jensen (f. Brammer)  
Fritidspædagog  
Hyacintvej 26  
8900 Randers..... 8642 6924
2. \* Palle Braming  
Fuldmægtig  
Sønderportsgade 1  
6760 Ribe..... 7542 0108
3. Kirsten Marie Ebberfeld (f. Hansen)  
Østparken 28  
6840 Oksbøl..... 7527 1996
4. Grete Have  
Christianshavns Voldgade 43, 2.  
1424 København K..... 3254 0622
5. \* Else Marie Hollensted (f. Hostrup)  
Kontorassistent  
Brandsbjergvej 73  
2600 Glostrup..... 4491 1098
6. \* Hanne Kiholm Hansen (f. Jacobsen)  
Sekretær  
Bakkevej 19  
4773 Stensved..... 5378 6875
7. Helga Laugesen (f. Jacobsen)  
Skyttevej 200, dør 45  
6760 Ribe..... 7542 0038
8. Anna Davidsen (f. Bjerregaard Jensen)  
Ekspeditionssekretær  
Frejasvej 62  
8600 Silkeborg..... 8681 3556
9. Bent Dahlgren  
Viceinspektør  
Majvænget 18, Bramdrupdam  
6000 Kolding..... 7551 8368
10. Peter Chr. Vind Larsen  
Gårdejer  
Åttevej 9, Bobøl  
6683 Føvling..... 7539 8222
11. \* Agnes Thyssen (f. Lassen)  
Sygeplejerske  
Enggårdsvvej 6, Nordby  
6720 Fanø..... 7516 3321
12. \* Poul Voss  
Ingeniør  
c/o Buhl, Sdr. Banksti 2, Nordby  
6720 Fanø..... 7516 2236
13. Mogens Løgstrup  
Kok  
Øster Digetoft 2, Hviding  
6760 Ribe..... 7544 5301
14. \* Brita Buhl (f. Møller)  
Overlærer  
Sdr. Banksti 2, Nordby  
6720 Fanø..... 7516 2236
15. \* Anna Lise B. Rasmussen (f. Blom)  
Økonoma  
Stenstrupvej 5  
4180 Sorø..... 5364 9134
16. \* Ida Nohns  
Sekretær  
45, rue de Bordeaux, boîte 8  
B-1060 Bruxelles  
Belgien
17. \* Agnete Toft (f. Pedersen)  
Sygeplejerske  
Elmevænget 31  
2880 Bagsværd..... 4498 4225

18. Hans Peter Pedersen  
Kaniki Bible College  
Postbox 250092, NDDA  
Zambia
19. \* Niels Jørgen Heide Petersen  
Seminarieadjunkt  
Høvænget 8  
6760 Ribe ..... 7542 0842
20. Finn Poulsen  
Kasserer  
Tværsigvej 21  
6740 Bramming ..... 7517 4135
21. \* Tyge Tygesen  
Kontorchef  
Rønnebærvej 27, Mejdal  
7500 Holstebro ..... 9740 3911
- Kontaktperson: Brita Buhl (14)
5. Karen Christiansen (f. Hansen)  
Jelsvej 13  
6630 Rødding ..... 7484 1308
6. Dorthe Platz (f. Jensen)  
Mølledammen 50  
6800 Varde ..... 7521 1554
7. \* Bent Julius  
Statsaut. ejendomsmægler  
Tornskadevænget 20  
6760 Ribe ..... 7542 2015
8. Inger Jørgensen  
Lærer  
Bystævnevej 1, Søllinge  
5750 Ringe ..... 6598 2159
9. Thage Løbner  
Ingeniør  
Carit Etlarsvej 4 A, 5  
1814 Frederiksberg ..... 3379 3007

## Realister 1959 b

1. \* Jørgen Andersen  
Montør  
Vanggårdsvej 3, Mejlby  
6660 Lintrup ..... 7485 5013
2. Margrethe Brock  
329 E, Pebble Beach, Tempe  
Arizona 85282  
USA
3. Erik Mengel (Christensen)  
Tandlæge  
Ryvangsallé 31  
8240 Risskov ..... 8617 4010
4. Else Margrethe Madsen (f. Hansen)  
Moorse Edge, Charlton on Ottmoor  
Oxon - Oxford  
England ..... 0044 8653 31300
10. Jonna Jensen (f. Nielsen)  
Horsensvej 26, Vorup  
8900 Randers ..... 8643 9658
11. Karen Marie Nielsen  
Børnehavelærer  
Olav Kyrresvej 5 E  
N-4633 Kristianssand  
Norge ..... 0047 3809 2867
12. Viggo Jepsen Nielsen  
Overassistent  
Enøvej 6  
6430 Nordborg ..... 7445 3347
13. Birgit Madsen (f. Nissen)  
Bygvænget 41, Ågård  
6040 Egtved ..... 7555 3596
14. Birthe Christoffersen  
(f. Søndergarrrd)  
Sygeplejerske  
Utkesvej 17  
3400 Hillerød ..... 4826 2508



15. Anne Marie Ahkvit (f. Sørensen)  
94 Durnam Road  
Bromley, Kent  
England ..... 0044 1460 1383
16. Lis Kongstein (f. Sørensen)  
Fagerlia 7 A  
Oslo 6  
Norge..... 0047 2681 423
17. Ingrid Martens (f. Thind- Andersen)  
Sygeplejerske  
Aastvej 27  
7321 Gadbjerg..... 7573 8162
18. \* Helge Tobiasen  
Teknisk assistent  
Syrøvej 52  
6500 Vojens ..... 7454 3075
5. \* Else Michelsen (f. Johansen)  
Psykiolog  
Elmevej 16  
8240 Risskov ..... 8617 5589
6. Michael Kehler  
Overlæge  
Alebrunnsvägen 38  
S-371 42 Karlskrona  
Sverige ..... 0046 4552 9868
7. \* Søren Keldorf  
cand. psych.  
Elmelunden 15  
9260 Gistrup ..... 9831 4387
8. Torben Kildemoes  
Byretsdommer  
Nedergade 51, lejlighed 2  
5000 Odense C ..... 6591 2135

Kontaktperson: Bent Julius (28)

## 35-års jubilarer

### Studenter 1964 k

1. \* Hanne Lind Jørgensen (f. Andersen)  
Overlærer  
Øsby Møllebjerg 12  
6100 Haderslev..... 7458 4315
2. \* Grete Elise Aaskov (f. Andreasen)  
Overlærer  
Silkeborgvej 190, Røgen  
8472 Sporup ..... 8696 8136
3. \* Jette Simonsen (f. Danielsen)  
Viceforstander  
Frejasvej 8  
4220 Korsør..... 5837 6859
4. Kirsten Fabricius Kofoed (f. Dejgaard)  
Lærer  
Storegade 79  
3700 Rønne ..... 5695 8077
9. Elsebeth Gottlieb (f. Lønborg)  
Lektor  
Ahlmannsallé 15  
2900 Hellerup ..... 3962 3090
10. \* Elin Post (f. Marthinsen)  
Pastor  
Vesterbyvej 3, Endelave  
8700 Horsens..... 7568 9052
11. \* Bodil Nielsen  
Bibliotekar  
Skoleparken 7, 2. th  
6705 Esbjerg ..... 7514 2941
12. Lars Mathias Olesen  
Overlærer  
C. Etlarsvej 58  
8230 Åbyhøj..... 8615 4808
13. Peder Raskmark  
cand. phil  
Brammersgade 18, 2. th.  
8000 Århus C..... 8618 4498

14. \* Astrid Juhl Sloth  
Lektor  
Bækkelundsvej 11  
8240 Risskov ..... 8617 8839
15. Ove Steen  
Harebakkevej 24  
4050 Skibby ..... 4752 0205
16. \* Karen Vestergaard  
Lektor  
Dania 4, 3. tv.  
4700 Næstved ..... 5573 7730
6. \* Else Johanne Hansen (f. Gehrke)  
Skolekonulent  
Ringvej 19, Stubbæk  
6200 Åbenrå ..... 7461 3249
7. \* Jon Gadeberg Hansen (f. Gehrke)  
Lærer  
Tunet 6  
8700 Horsens ..... 7561 2773
8. \* Grethe Hein  
cand. psych  
Overgaden oven Vandet 102, 1. tv.  
1415 København K ..... 3295 5054

Kontaktperson: Jette Simonsen (3)

## Studenter 1964 ns

1. Anne Marie Asmussen  
Lektor  
Skovvej 1 A  
2820 Gentofte ..... 3964 3990
2. \* Allan Brockhattingen  
Læge  
Industrivej 11  
6310 Broager ..... 7444 2979
3. \* Jytte Bruun  
Adjunkt  
Elmevej 2, 4.  
7600 Struer ..... 9785 2898
4. \* Ida Kierulf Dahl  
Langelinie 11, Skørring  
8464 Galten ..... 8694 4020
5. \* Helle-Grete Dalsgaard  
Talepædagog  
Johannes Bruunsgaten 4  
N-5008 Bergen  
Norge ..... 0047 5532 4113
10. Eva Høyer Lægteskov (f. Jensen)  
Lærer  
Kærvej 9  
7870 Roslev ..... 9757 1712
11. Hanne Vesterholm Hansen  
(f. Jørgensen)  
Toftevej 55  
6051 Almind ..... 7556 1441
12. Tove Paludan  
Adjunkt  
Bakkevænget 13, st  
2820 Gentofte ..... 3965 5538
13. Jonna Seider Bitsch (f. Kristensen)  
Lærer  
Hans Jørgensvej 17 B  
6840 Oksbøl ..... 7527 1887
14. Agnethe Antonius (f. Ladefoged)  
Korrespondent  
Elmevej 19  
5450 Otterup ..... 6482 2391

15. Kirsten M. Thorup (f. Ludvigsen)  
Lærer  
Birkevej 12  
6862 Tistrup ..... 7529 9881
16. Hans Iver Lund  
Læge  
Drosselvej 7  
6800 Varde..... 7513 9300
17. Else Margrethe Andersen (f. Nielsen)  
Lektor  
Holmehøj 2  
8270 Højbjerg ..... 8627 3419
18. \* Birthe Geding Larsen (f. Rasmussen)  
16 Great Circle Drive  
Mill Valley, California 94941  
USA
19. Margrethe Grimsehl (f Ravn)  
Solvænget 1, Niverød  
2990 Nivå..... 4914 7921
20. Aase Rørdam  
Musikbibliotekar  
Ragnhildgade 42  
2100 København Ø..... 3920 2034
21. \* Birte Tang  
Sølyst, Gjellerupvej 111  
8220 Brabrand..... 8625 3711
22. \* Nils Jørgen Thomsen  
Læge  
Viovej 323  
7800 Skive ..... 9752 6156
23. \* Inger Lauridsen (f. Vibe-Pedersen)  
cand. mag.  
Jernbanegade 16  
6270 Tønder ..... 7472 0589
24. Ole Viuff  
Lærer  
Holmegård, Baldersbækvej 17  
6682 Hovborg ..... 7539 6174
- Birgit Groes (f. Kjems Jacobsen) og Bente Johnsen (f. Madsen) er afgået ved døden
- Kontaktperson: Jon Gadeberg Hansen (7)

## Studenter 1964 ma

1. \* Inge Lise Gad (f. Agerup)  
Sønderhedevej 47  
6780 Skærbæk..... 7475 7130
2. \* Jens Fredslund  
Arkitekt  
Bymarken 28  
4000 Roskilde ..... 4637 3307
3. Jørgen Gade  
Adjunkt  
Dyrehavvevej 105  
6000 Kolding ..... 7553 9986
4. \* Erling Godsk Hansen  
Bankfuldmægtig  
Værkjærvej 10  
8260 Viby J..... 8614 8388
5. Ole Holt  
Lupinvej 10  
6670 Holsted ..... 7539 2330
6. Peter Korsgaard  
Civilingeniør  
c/o Kjeld Lohmann Schøler.  
Sprogøvej 27, st. th.  
2000 Frederiksberg ..... 3887 8187
7. \* Max Lykke Kristensen  
Danida Adviser  
Østbanetorvet 4, 2. mf.  
8000 ÅrhusC ..... 2031 3074
8. \* Hans Lolk  
Ingeniør  
Refshedvej 11, Darum  
6740 Bramming..... 7517 9084

9. Tage Michaelsen  
c/o Asta Michaelsen  
Fredensgade 5 A  
6670 Holssted ..... 7539 3287
10. Bent Nielsen  
Læge  
Præstegårdsvej 9  
6823 Ansager. .... 7529 7377
11. \* Jens Chr. Lautrup  
Dyrlæge  
Svinget 1  
6520 Toftlund ..... 7483 1110
12. \* Martin Nansen Nielsen  
Akademiingeniør  
Hjartbro Byvej 3  
6541 Bevtoft. .... 7451 4172
13. \* Erling Møldrups  
Civilingeniør  
Mølletoft 7  
7182 Bredsten ..... 7588 1634
14. \* Birgit Holm Petersson  
Læge  
Amalievej 11  
1875 Frederiksberg C ... 3321 5074
15. \* Leif Runge Schmidt  
Civilingeniør  
Sylvestervej 56  
6710 Esbjerg V ..... 7515 8500
16. \* Kjeld Lohmann Schøler  
Landispektør  
Sprogøvej 27, st. th  
2000 Frederiksberg ..... 3887 8187
17. \* Svend Aage Sønderup  
Revisor  
Bjergbyvej 33  
6000 Kolding. .... 7553 2848

18. \* Christen Sørensen  
Professor  
Nielstrupvej 42  
5250 Odense SV ..... 6596 7576
19. Henning Thiim  
Advokat  
Forsythiavej 15  
6740 Bramming. .... 7517 2003

Kontaktperson: Inge Lise Gad (1)

## Studenter 1964 mb

1. Hans Chr. Buchholt  
cand. scient.  
Sivsangervej 16  
8220 Brabrand. .... 8625 2935
2. Ole Elmo  
cand. mag.  
Skt Mogensgade 22  
8800 Viborg ..... 8660 1082
3. Børge Hansen  
Lektor  
Toftevej 55  
6051 Almind. .... 7556 1441
4. \* Ebba Hjorth (f. Hansen)  
mag. art.  
Kastanievej 13  
1876 Frederiksberg C ... 3322 0422
5. Hans Jørgen Hansen  
Adjunkt  
Amagervej 8, Øland  
9460 Brovst ..... 9823 6324
6. \* Ole Kromann Hansen  
Overlæge  
Rouloen 20  
8250 Egå. .... 8622 2119

7. Finn Janstrup  
Læge  
Bjælkevangelen 2 B  
2800 Lyngby ..... 4587 0940
8. \* Bent Jensen  
Skoleinspektør  
Favrurå Bygade 33.  
6070 Christiansfeld..... 7456 0173
9. \* Merete Hune (f. Jeppesen)  
Lægeseekretær  
Vestervold 26  
6800 Varde..... 7522 3315
10. \* Ole Keller  
Professor, dr. scient.  
Blegdalsparken 34  
9000 Ålborg..... 9818 1387
11. Mogens Kjær  
Viceforstander  
Lungstedløkken 26  
5250 Odense SV ..... 6596 2876
12. \* Niels Kjær  
Lærer  
Lucernemarken 11  
6771 Gredstedbro..... 7543 1685
13. Jørn Blomgren Knudsen  
Seminarielektor  
Præstekravevej 34, Sludstrup  
8541 Skødstrup..... 8699 1907
14. \* Ramund Kværnø  
Sognepræst, cand. theol.  
Præstegårdsstræde 6  
4892 Kettinge ..... 5487 3227
15. \* Eva Hess Søgaard Andersen  
(f. Larsen)  
Programmør  
Nøddehøj 256  
2990 Nivå
16. \* Steen Livbjerg  
Civilingeniør  
Jonstruphøj 11  
3500 Værløse..... 4465 5580
17. Henrik Hjorth Madsen  
Læge  
Ordrup Jagtvej 21  
2920 Charlottenlund ..... 3963 3576
18. \* Bent Østerborg (Nielsen)  
Landsdommer  
Vesterled 12  
2100 København Ø ..... 3929 3133
19. Frode Dahlerup Poulsen  
Lektor  
Dalsagervej 24  
8250 Egå..... 8622 4110
20. Preben Steen Wolthers  
Melbyesvej 8  
5200 Odense V

Kontaktperson: Merete Hune (9)

## Realister 1964

1. Eric Munch Andersen  
Hovedgaden 14  
4050 Skibby
2. \* Katrine E. Schultz (f. Bennedsen)  
In der Stieg 31  
D-41379 Brügggen  
Tyskland
3. Peter Bergmann  
c/o Astrid Bergmann  
Tyttebærvænget 2  
5856 Ryslinge ..... 6267 1359
4. Jonna Bjørnholt (f. Christiansen)  
Overlærer  
Harespringet 11  
2400 København NV..... 3828 2244

5. \* Edith O. Hansen (f. Ebbesen)  
Digevangsvej 20, Birkelund  
8600 Silkeborg ..... 8683 6266
6. Oda Schøler (f. Ebsen)  
Sygeplejerske  
Spandetvej 30  
6760 Ribe ..... 7486 7286
7. Susanne Edelberg Mulvad  
Gymnastiklærer  
Varming Vesterby 9, Varming  
6760 Ribe ..... 7544 1177
8. Anette Byskov (f. Fog-Poulsen)  
Sygeplejerske  
Frydsvej 28  
8700 Horsens ..... 7561 7424
9. Tove Friis  
Overassitent  
Hans Jacobsvej 5  
6760 Ribe ..... 7542 3851
10. \* Birgitte Kromann Hansen  
Ergoterapeut  
Krimpendam 8  
7500 Holstebro ..... 9742 1508
11. \* Troels Heide  
Strandvejen 16 C, st. tv  
Indkøbschef  
2100 København Ø ..... 3927 4105
12. Jens Chr. Stenderup Jensen  
Disponent  
Danmarksgade 55 C, 1.  
9900 Frederikshavn ..... 9842 2690
13. Jens Kongsdal Jensen  
Ballebovej 9, Gangsted  
8732 Hovedgård
14. Ragna Stenrøjl Bleeg (f. Kristiansen)  
Børnehave lærer  
Juvrevej 95  
6792 Rømø ..... 7475 5424
15. \* Lisbet Böcker (f. Nielsen)  
Børnehaveleder  
Sjøstrupvej 3, Gislum  
9600 Års ..... 9863 6194
16. Ann Nørrestrand  
Bogholder  
Bytinget 7  
2700 Brønshøj ..... 3889 0607
17. Gurli Nielsen (f. Olesen)  
Fløjtevej 20  
4200 Slagelse ..... 5853 5568
18. Mogens Hingeberg Pedersen  
Programmør  
1233 Brookfield Drive  
Longmont, Colorado 80501  
USA
19. \* Benny Maeda (Rechnagel)  
Algade 64, Frifelt  
6780 Skærbæk ..... 7475 7193
20. Ole Schjørring  
Museumsinspektør  
Sundvej 1 A  
8700 Horsens ..... 7562 2933
21. Finn Hollænder  
Grafiker  
Sejerøgade 5  
8000 Århus C ..... 8619 9307
22. Hans Erik Sørensen  
Salgsingeniør  
Søndermarksvej 8, Arnum  
6510 Gram ..... 7482 6138
23. Bodil Thomsen  
Kontorassistent  
Tørrerasager 1, Øster Vedsted  
6760 Ribe ..... 7542 2472

24. Finn Vesterlund  
Organist  
Færgevej 40, Kragenæs  
5960 Marstal ..... 6222 2014

Jens Verner Bak er afgået ved døden

Kontaktperson: Susanne Edelberg Mulvad (7)

## 30-års jubilarer

### Studenter 1969 sa

1. Kirsten Aalling (f. Andersen)  
cand. mag.  
Havedal 20  
6760 Ribe ..... 7541 1789
2. Vibeke Ishøj  
Ishøj Kolonial  
6791 Kongsmark ..... 7475 5164
3. \* Flemming Burgdorf  
Sognepræst  
Vang Præstegård, Rodalsbakke 1  
7700 Thisted ..... 9797 4014
4. \* Helle Spange Mortensen  
(f. Christensen)  
Lektor  
Elleparken 10  
8520 Lystrup ..... 8622 1938
5. Søren S. J. Christensen  
stud. theol.  
Marselisborg Allé 12, 5.  
8000 Århus C
6. \* Jørgen Engraf  
cand. mag.  
Vesttoften 5  
4040 Jyllinge ..... 4213 0871
7. \* Lene Fogtmann  
Lærer  
Kornblomstvej 7  
8450 Hammel ..... 8696 3203
8. Mari-Ann Friis  
C.F. Richs Vej 93  
2000 Frederiksberg ..... 3887 1506
9. \* Henning Gade  
Underdirektør  
Dalmosevej 28  
2860 Søborg ..... 3967 9195
10. Britta M. Hansen  
Dammen 3, 1. tv.  
6330 Padborg ..... 7467 3072
11. \* Hans Kjær Jensen  
Lærer  
Buntmagertoften 5  
6710 Esbjerg V ..... 7515 6629
12. Vibeke Ladefoged  
cand. mag.  
Rugårdsvej 731  
5562 Morud ..... 6596 5045
13. \* Karen Lolk  
Lærer  
Trekanten 12  
9270 Klarup ..... 9831 8420
14. \* Helen Haxbøll  
Læge  
Hornbækvej 410  
3080 Tikøb ..... 4975 8110
15. Holger Nielsen  
Medlem af Folketinget  
Bringekrogen  
3500 Værløse ..... 4497 1416
16. Nina Barbou des Places (f. Nielsen)  
Socialrådgiver  
Egholmvej 40  
2720 Vanløse ..... 3874 2154

17. Trine Ravn (f. Vejgård Nielsen)  
Egholmvej 55  
4313 Horslunde..... 5393 5300
18. Elisabeth Sydenham (f. Ottesen)  
cand. mag.  
Rønne Allé 6, st. th.  
3450 Allerød ..... 4817 1796
19. Dorthe Petersen  
Lærer  
Slotsvej 40  
6510 Gram..... 7482 1982
20. Lisbeth Baggesen (f. Posselt)  
Harkenvej 92  
9800 Hjørring ..... 9890 8278
21. \* Mette van der Heijden (f. Schmidt)  
3 Waterside Gardens, Wallington  
P016 8SD, Fareham, Hants  
England
4. \* Jens Arne Enemark  
cand. mag.  
Hoofstraat 11,  
NL-9801 BS Zuidhorn  
Holland..... 0031 5940 3207
5. \* Kirsten Nissen (f. Fog)  
Laborant  
Gravsgade 1, st th.  
6760 Ribe ..... 7541 1075
6. Elisabeth Gregersen  
Lærer  
Dyrehavevej 16  
7182 Bredsten ..... 7588 3708
7. Henny Schmidt (f. Hansen)  
Lærer  
Svalevænget 13  
6760 Ribe ..... 7542 0175
8. \* Tove Tranberg Hansen  
Lærer  
Mønstedsvvej 53  
2670 Greve Strand ..... 4390 7835
9. Hans Ishøj  
Arnegårdsvej 3, lejlighed 8  
8230 Åbyhøj..... 2094 1832

## Kontaktperson:

Helle Spange Mortensen (4)

## Studenter 1969 sb

- 1 \* Hanne B. Elmelund Gam  
(f. Andersen)  
Uddannelsesplanlægger  
A.L.Drewsensvej 10, 2. th.  
2100 København Ø..... 3555 2507
2. Elisabeth Nymann (f. Bruun)  
Lærer  
Kløvervej 6  
9440 Åbybro ..... 9824 1583
3. Kirsten Døllerup (f. Dons)  
Sundhedsplejerske  
Tranehøjen 82  
5250 Odense SV ..... 6617 4913
10. Lone Jensen  
cand. mag.  
Pinsterbloomstraaat 4  
Alkmaar  
Holland..... 0031 7215 6071
11. Elle Margrethe Jørgensen  
Overlærer  
Baldersvej 25  
7500 Holstebro ..... 9742 9630
12. Kirsten Kottal Larsen  
cand. mag. et interpret.  
Hirsevænget 112 A  
8464 Galten ..... 8694 5064



13. Anna Andresen (f. Lauridsen)  
Lærer  
Tjørnebakken 31  
6510 Gram ..... 7482 2046
14. Nils Krag Møller  
Lektor  
Lyøvej 79, Starup  
6100 Haderslev ..... 7452 9454
15. Tove Husted (f. Husted Nielsen)  
Lærer  
Bjerget 7  
5672 Broby ..... 6263 2475
16. \* Birgit Werge (f. Rasmussen)  
Fysioterapeut  
Lodbrogsvvej 14, Stilling  
8660 Skanderborg ..... 8657 2278
17. \* Jens Martin Risom  
Lektor  
Højtoftevej 35  
6700 Esbjerg ..... 7513 9406
18. Aase Schmidt  
cand. psyk  
Enghaven 5, Strib  
5500 Middelfart ..... 6440 6065
19. Hans Peter Søgaard  
Lærer  
Syrenvej 27  
6740 Bramming ..... 7517 2392
20. Niels Henning Brønnum  
Præst, cand. theol.  
Valløvej 19  
2700 Brønshøj ..... 3860 5017
21. \* Torben Timmerby  
EDB-operatør  
Flensborg Landevej 24, Søgård  
6200 Åbenrå
22. \* Ester Katrine Uhrenholt  
Skatterevisor  
Moesgårdsvej 17  
8270 Højbjerg ..... 8627 4752
23. Jonna Vejrup  
Lærer  
Mulvadvej 20  
6740 Bramming ..... 7517 2319

Kontaktperson: Nils Krag Møller (14)

## Studenter 1969 mfx

1. \* Lis Abildtrup  
Lærer  
Teglgårdsvej 456  
3050 Humlebæk ..... 4919 0464
2. Sigurd Dalsgaard  
Lærer  
Præstegårdsvej 41  
8320 Mårslet ..... 8629 3260
3. Jørgen Dam  
Konsulent  
Solbærhaven 138  
8520 Lystrup ..... 8674 1040
4. Niels Harpøth  
Tandlæge  
Theodor Strom Strasse 27  
D-2215 Hademarschen  
Tyskland ..... 0049 4872 2362
5. \* Jens Bach Jepsen  
Geofysiker  
Morteveien 67  
N-4085 Hundsvåg  
Norge ..... 0047 5154 70441
6. Bent Kjær  
Lærer  
Engparken 2 C  
8362 Hørning ..... 8692 2513

7. Birthe Ladefoged  
Lægeseekretær  
Smedsbovägen 33  
S-553 08 Jönköping  
Sverige..... 0046 3618 4670
- 8 \* Frede Levring  
Civilingeniør  
Store Møllevej 5, 3. th.  
2300 København S ..... 3296 3546
9. Gunnar Lose  
Læge  
Maglemosevej 52  
2920 Charlottenlund..... 3962 8338
10. \* Gunner Jermiin Nielsen  
Sandmarken 26, Askov  
6600 Vejen ..... 7536 2929
11. \* Johanne Lyngby (f. Nielsen)  
Lærer  
Stubben 20  
9260 Gistrup ..... 9831 5734
12. Jørgen Nielsen  
Lærer  
Dagmarsgade 14  
6760 Ribe ..... 7542 3115
13. Gorm Pedersen  
Ibsgården 114  
4000 Roskilde ..... 4635 3707
14. Vera Petersen  
Fuldmægtig  
Søndre Fasanvej 48, 2. th.  
2000 Frederiksberg ..... 3630 3454
15. \* Anders Ravn  
Bibliotekar  
Frederiksborggade 31, 4. tv.  
1360 København K ..... 3332 1085
16. Dorrit Skygebjerg  
Lærer  
Rytterkær 17, Herringløse  
3670 Veksø..... 4676 9625
17. \* Flemming Søndergaard  
Regnskabschef  
Niels Skousvej 28 B  
7100 Vejle..... 7583 8444
18. \* Flemming Tang  
Akademiingeniør  
Store Kongensgade 34  
1264 København K ..... 2216 0711

Kontaktperson: Gunnar Jermiin Nielsen  
(10)

## Studenter 1969 mfy

1. Kirsten Beier  
Sygeplejerske  
Hammerhusvej 26  
3770 Allinge Sandvig .... 5648 2597
2. \* Hans Otto Lindskov Christiansen  
Speciallæge  
Østervold 41  
8900 Randers..... 8642 0488
3. Otto Fogtmann  
cand. oecon  
Vilvordevej 9  
2920 Charlottenlund..... 3964 5001
4. \* Gunnar Grue-Sørensen  
Civilingeniør  
Thyrasvej 3  
4000 Roskilde ..... 4632 3504
5. Nis Jørn Obling  
Læge  
Glenshøjparken 20  
5620 Glamsbjerg ..... 6472 3327

6. \* Anders Klingenberg  
Afdelingsingeniør, lic. techn  
Mørkhøj Bygade 2  
2860 Søborg ..... 3967 8891
7. Peder Høy Kristensen  
Sognepræst  
Kirkegade 81, Hjordkær  
6230 Rødebro ..... 7466 6623
8. \* Vera Friis Petersen (f. Lund)  
Programmør  
Fåborgvej 4  
6000 Kolding ..... 7553 8945
9. Erik Madsen  
mag.art  
Nautrup Møllevej 26  
7870 Roslev ..... 9759 2643
10. Hans Jørgen Nielsen  
Civilingeniør  
Siam Line Co  
5/15 M006 Bangna Trad Highway  
Y Km15, Banglee Samutprakan 10540  
Thailand
11. \* Helga Hansen (f. Nielsen)  
Programmør  
Nøddehegnet 5  
8220 Brabrand ..... 8625 1749
12. Peter Bramming-Madsen (Pedersen)  
Lærer  
Fjaltring Byvej 19  
9788 7255
13. Hans Martin Petersen  
Læge  
Ersholtvej 3  
8660 Skanderborg ..... 8694 5961
14. \* Jens Kristian Petersen  
Landinspektør  
Fåborgvej 4  
6000 Kolding ..... 7553 8945
15. Birgit Schmidt  
Lærer  
Tranekærparken 43  
8240 Risskov ..... 8621 0396
16. Lisbeth Callø (f. Schmidt)  
Lærer  
Bevtoftgårdsvej 2  
6541 Bevtoft ..... 7451 4280
17. Mette Winther  
Landskabsarkitekt  
Højbjerg Vang 42  
2840 Holte ..... 4542 4908
- Stig Jensen er afgået ved døden.
- Kontaktperson: Jens Kristian Petersen  
(14)

## Realister 1969

1. Ellen Birgitte Kalff (f. Andresen)  
Koldingvej 105  
6760 Ribe ..... 7543 7012
2. \* Jens Henry Bondesen  
Varming Vesterby 22  
6760 Ribe ..... 7544 1191
3. Dorte Thomsen (f. Dahlgren)  
Havremarken 7  
6771 Gredstedbro ..... 7543 1474
4. Morten Danckert  
Sct Nicolaj Gade 6 A  
6760 Ribe ..... 7542 4060
5. Ole Hald  
Sankt Gertrudsvej 25  
6800 Varde ..... 7526 4302
6. Birte Keller Carstensen  
Åsen 4, Tarp  
6700 Esbjerg ..... 7516 7314

- |       |   |      |   |
|-------|---|------|---|
| 7.    | Aksel Kjeldbjerg<br>Rønnebærparken 5<br>6760 Ribe ..... 7542 0988                 | 4.   | Henrik Demant<br>Lærer<br>Tolvkarlevej 269<br>3400 Hillerød ..... 4826 7174                       |
| 8     | Verner Koop<br>Kantorvænget 1, 1. lejl 10<br>8240 Risskov ..... 8621 7099         | 5.   | Margrethe Zeuthen Engraf<br>Socialrådgiver<br>Tibbevangeln 3<br>3060 Espergærde ..... 4913 2066   |
| 9.    | Helene Ottesen<br>Ligustervangeln 92<br>3450 Allerød ..... 4817 7240              | 6. * | Finn A. Jørgensen<br>Lærer<br>Hegelundsvej 1 A<br>6760 Ribe ..... 7541 0097                       |
| 10. * | Kirsten Aarhus (f. Pedersen)<br>Smedevej 6, Tobøl<br>6683 Føvling ..... 7539 8095 | 7.   | Tove Knudsen<br>cand. mag.<br>Nylandsvej 11, 2. mf.<br>2000 Frederiksberg ..... 3887 8692         |
| 11.   | Oluf Ravn<br>Wildersgade 49 B<br>1408 København K ..... 3157 3726                 | 8.   | Sine Kristensen<br>Lærer<br>Jernkærvej 37<br>6760 Ribe ..... 7541 0291                            |
| 12.   | Knud Rosenstand<br>Birkeallé 3<br>3630 Jægerspris ..... 4753 2040                 | 9.   | Anne Birgitte Levisen<br>Sygeplejerske<br>Ødsted Skovvej 10, Ødsted<br>7100 Vejle ..... 7586 5869 |

Torben Elmstrøm er afgået ved døden

Kontaktperson: Kirsten Aarhus (10)

## 25-års jubilarer

### Studenter 1974 spr a

- |      |  |       |   |
|------|--|-------|---|
| 1. * | Astrid Bergmann<br>LD-tekniker<br>Tyttebærvænget 2<br>5856 Ryslinge ..... 6267 1359              | 10. * | Annalise Nielsen<br>Korrespondent<br>Byggebjerg 22<br>6534 Agerskov ..... 7483 3721   |
| 2.   | Carl Christian Berndsen<br>Lærer<br>Seminarievej 24<br>6760 Ribe ..... 7542 4763                 | 11. * | Bente Nielsen<br>Lærer<br>Sønder vang 22, Løjt Kirkeby<br>6200 Åbenrå ..... 7461 7870 |
| 3.   | Elin Christensen (f. Damm)<br>Lægeseekretær<br>Nordre Landevej 25<br>6270 Tønder ..... 7472 5025 | 12. * | Mona Birk Pedersen<br>Lærer<br>Midtfenner 12<br>6760 Ribe ..... 7542 3336             |

13. Maria C. Søs Rahbek  
Arkitekt  
Stampehusene 3 D  
2970 Hørsholm ..... 4586 8595
14. \* Bodil Moltesen Ravn  
Brumleby 176  
2100 København Ø ..... 3538 2747
15. Susanne Schmidt Hansen  
Tøndervej 40  
6780 Skærbæk ..... 7475 0571
16. \* Ulla Skjærlund  
Hirsevangen 15  
8200 Århus ..... 8616 2658
17. Inge Tribler  
Journalist  
Sjællandsgade 18 - 20  
8000 Århus C. .... 8618 8541
5. \* Kirsten Blom Hansen  
Lærer  
Vesterbyvej 17, Vilslev  
6771 Gredstedbro ..... 7543 1552
6. Knud Iversen  
Ströväg 103, Färlöv  
S.291 67 Kristianstad  
Sverige ..... 0046 4474 123
7. \* Ulla Jacobsen  
Stormly 18, Hareskovby  
3500 Værløse ..... 4444 9980
8. Lene Klindt Sølbeck  
Lærer  
Vestergade 30  
6771 Gredstedbro ..... 7543 1757
9. Lars Skov Krøgholt  
Ryslingevej 49, 1.  
6000 Kolding ..... 7552 3239

Gerda Gregersen ar afgået ved døden.

Kontaktperson: Mona Birk Pedersen (12)

## Studenter 1974 spr b

1. Bente Kruse Bruun  
Lærer  
Darumvej 74 A, Terpager  
6740 Bramming ..... 7517 3195
2. \* Adda Burgwald  
Vodroffsvej 52 B, 2.  
1900 Frederiksberg C .. 3535 0785
3. \* Birthe Rasmussen (f. Christoffersen)  
Klosterparken 46  
2680 Solrød Strand ..... 5614 0540
4. \* Jens N. Gade  
cand. mag.  
Dybdalvej 8  
7160 Tørring ..... 7567 6303
11. \* Lillian Lund  
Socialrådgiver  
Benedictevej 8  
6270 Tønder ..... 7472 4929
12. Selma Puggaard Lund  
Socialpædagog  
Grydergade 14  
6760 Ribe ..... 7541 1626
13. Verner Mikkelsen  
Holsteinsgade 27  
2100 København Ø ..... 3543 0883
14. Hanne Fall Nielsen  
Journalist  
Ternevej 24  
2000 Frederiksberg ..... 3834 5272

15. Knud Pedersen  
Kontorchef  
Boserupvej 104  
3050 Humlebæk ..... 4919 2301
16. \* Karen Mogensen  
(f. Damkær-Sørensen)  
Bambushøjen 7  
8800 Viborg ..... 8667 3487
17. \* Vibeke Thomsen  
(f. Damgaard-Sørensen)  
Korrespondent  
Pilegårdsvej 100 B, Kolt  
8361 Hasselager ..... 8628 9030
6. \* Birgit Sivertsen  
(f. Vestergaard-Jensen)  
cand. jur.  
Syrenparken 41  
6760 Ribe ..... 7542 4114
7. Anne Marie Juhl  
Socialrådgiver  
Filstruplund 27  
5683 Hårby ..... 6473 1018
8. Bertha Meredith (f. Juhl)  
Sygeplejerske  
24 Auldstreet  
Duniden  
New Zealand

Kontaktperson: Hanne Fall Nielsen (14)

## Studenter 1974 spr c

1. \* Ulla Beyer  
Korrespondent  
Hvidehus 23  
6580 Vamdrup ..... 7558 2524
2. Thorkild Brandt  
Lærer  
Kalsømadevej 75, Gylling  
8300 Odder ..... 8655 1700
3. Ellen Christensen  
Gymnasielærer  
Vesterbrogade 96, 3.th  
1620 København V ..... 3331 3194
4. \* Herluf Forchhammer  
Gymnasielærer  
Højskolevej 19, Vallekilde  
4534 Hørve ..... 5964 0242
5. Hans Martin Gaardhus  
Konsulent  
Jernaldervej 259 B, 1. tv.  
8210 Århus V ..... 8624 4131
9. \* Henriette Jørgensen  
Lærer  
Rygbjergvej 10  
7183 Randbøl ..... 7588 3706
10. \* Bjarne Mortensen  
Flyveleder  
Strandbakken 5  
2791 Dragør ..... 3294 9199
11. \* Elisabeth Nystad  
Magister  
Egegade 3, 1. th.  
2200 København N ..... 3539 7207
12. \* Else Marie Pedersen (f. Petersen)  
Sekretær  
Kærvej 4, Malt  
6600 Vejen ..... 7538 1513
13. \* Niels Weber Sørensen  
Magister  
Sadolinsgade 44  
5230 Odense M ..... 6614 3050
14. Gitte Dagmar Hansen (f. Thiel)  
Lægeseekretær, kirkesanger  
Gastrupvej 10, Langetved  
6630 Rødding ..... 7484 7905

15. Bjarne Toft  
Lærer  
Blokvej 2 D  
6760 Ribe ..... 7542 2810
16. \* Jytte Trans  
Lærer  
Storkevænget 4  
6760 Ribe ..... 7542 3441
7. \* Henning Juel  
Lærer  
V. Vedsted Byvej 49  
6760 Ribe ..... 7544 5665
8. Jacob Jørgensen  
Lærer  
Tornskadevænget 6  
6760 Ribe ..... 7542 4805

Kontaktperson: Jytte Trans (16)

## Studenter 1974 mfx

1. \* Inger Rasmussen (f. Carl)  
Hospitalslaborant  
Engdraget 55  
6760 Ribe ..... 7542 1619
2. Alice Baden (f. Christensen)  
Hospitalslaborant  
Hølkenvej 35  
8300 Odder ..... 8655 7177
3. \* Per Clausen  
Forsker  
Tornestykket 13  
2720 Vanløse ..... 3171 8125
4. \* Christian Blom Hansen  
Organist  
Kirkegade 69  
6700 Esbjerg ..... 7545 0595
5. Aksel Peder Hjuler  
Toftkærvej 10, Stjær  
8464 Galten ..... 8695 0023
6. \* Vagn Juhl Jensen  
Læge  
Rønnebærvej 1, Alslev  
6800 Varde ..... 7526 9826
9. \* Bent Larsen  
Programør  
Syrenparken 29  
6760 Ribe ..... 7542 3392
10. Dorrit Nielsen (f. Larsen)  
Lærer  
Ewalds Allé 48  
6700 Esbjerg ..... 7518 1357
11. Anders N. Lauritzen  
Ingeniør  
Havremarken 18  
8520 Lystrup ..... 8622 7560
12. \* Jørgen Møller  
Lærer  
Gl Grænsevej 15, Roager  
6760 Ribe ..... 7544 3336
13. Johan Jørgen Nissen  
Geofysiker  
Snårvindevägen  
S-165 74 Hässelby,  
Sverige ..... 0046 8893 598
14. Finn Albert Petersen  
Dyrlæge  
Nyrupvej 58  
5620 Glamsbjerg ..... 6445 1930
15. Helga Kjærbye Petersen  
Weysesgade 34  
2100 København Ø ..... 3929 1036

## Studenter 1974 mfy

16. Anne-Grethe Prinds  
EDB-assistent  
Møllebakken 32, Skrydstrup  
6500 Vojens ..... 7454 2689
17. Hans Hedegaard Rasmussen  
Lærer  
Skolevej 4  
7184 Vandel ..... 7588 5525
18. Tage Søndergaard  
Revisor  
Haslevangsvej 14 D, Hasle  
8210 Århus V. .... 8675 2630
19. Jens-Erik Ankjær Sørensen  
Salgskonsulent  
Nyborgvej 7, Langskov  
7160 Tørring ..... 7580 5338
20. Werner Zickert Sørensen  
EDB-assistent  
Søndergade 3  
6270 Tønder ..... 7472 3869
21. \* Eva Thomsen  
Programør  
Sophus Falcks Allé 38  
2791 Dragør ..... 3294 2375
22. Aage Thomsen  
EDB-konsulent  
Mågevej 9  
8382 Hinnerup ..... 8691 1575
23. \* Martin Lundgaard Thyssen  
Driftsleder  
Østerbyvej 4, Bølling  
6900 Skjern
1. Lene Beck  
1588 North N Warren  
Milwaukee  
Wisconsin 53202  
USA
2. Else Alexanderson (f. Bruun)  
Laborant  
Odenvägen 6  
S-310 80 Hyltebruk  
Sverige ..... 0046 3451 1905
3. Niels Esbjerg  
c/o Peter Esbjerg  
Tangevej 15  
6760 Ribe ..... 7541 0498
4. \* Gjerluf Hansen  
Agronom  
Gastrupvej 10  
6630 Rødding ..... 7484 7905
5. \* Gunnar Jensen  
Skoleinspektør  
Parkvej 7, Visby  
6270 Tønder ..... 7478 3558
6. \* Doris M. Poulsen (f. Kamedula)  
Lærer  
Tværsigvej 54  
6740 Bramming ..... 7517 2705
7. Jesper Knudsen  
Maskinmester  
Husmandsgyden 4  
5672 Brobyværk ..... 6263 3940
8. \* Niels Korsgaard  
Læge  
Stormly 18, Hareskovby  
3500 Værløse ..... 4444 9980

Kontaktperson: Inger C. Rasmussen (1)





3 my. 1974.

- |  |  |
|--|--|
| <p>9. Hans Thuesen Madsen<br/>Journalist<br/>Krakesvej 104, Stilling<br/>8660 Skanderborg ..... 8657 2730</p>              | <p>13. Mogens Hansen Schnidt<br/>Snepevænget 16<br/>6760 Ribe ..... 7542 0779</p>                      |
| <p>10. Frede Møldrup Petersen<br/>3413 Annandael Road<br/>Fallschurch, Virginia 22042<br/>USA ..... 00170 3573 2846</p>    | <p>14. Bente S. Hausted (f. Smidt)<br/>Læge<br/>Snareager 4<br/>7120 Vejle Ø ..... 7581 55350</p>      |
| <p>11. Hanne Pedersen<br/>Sygeplejerske<br/>Guldagervej 33<br/>2720 Vanløse ..... 3871 7169</p>                            | <p>15. Grethe Thomsen<br/>Socialrådgiver<br/>Hoskærvej 5, Foldby<br/>8382 Hinnerup ..... 8691 1694</p> |
| <p>12. Birthe Ried-Larsen (f. Rasmussen)<br/>Sundhedsplejerske<br/>T. Tonnesensvej 1<br/>6740 Bramming ..... 7510 1547</p> | <p>16. Lone Gladbo<br/>Biblioteks- og kulturchef<br/>Høstevej 13<br/>2800 Lyngby ..... 4588 1120</p>   |

17. Nis Øllgaard  
Arkitekt  
Præstehaven 23, Hasle  
8200 Århus V. .... 8615 5582

Kontaktperson: Doris M. Poulsen (6)

## 20-års jubilarer

### Studenter 1979 a

1. Mette M. Agerbæk  
Billedhugger  
Stenosgade 8  
5230 Odense M. .... 6614 9682
2. Tora Bencard  
Ndr. Frihavsgade 45, 3. tv.  
2100 København Ø. .... 3555 8098
3. Marianne Holst (f. Brandt)  
Lærer  
Elverdalsvej 51  
8270 Højbjerg ..... 8627 5539
4. Ketty Callesen  
Hyldevang 25  
7323 Give ..... 7573 5995
5. Holger T. Dahl  
Arkitekt  
Hegnaskrogen 20  
2800 Lyngby ..... 4593 6760
6. Dorte Thysen Fogtmann  
Gl. Søstvej 142, Barsmark  
6200 Åbenrå ..... 7462 8229
7. Hans Gade  
Lærer  
Bredbækvej 2, Nybøl  
6400 Sønderborg ..... 7446 8252
- 8 \* Anne Marie Hansen (f. Grøhn)  
Kirkegade 1  
6771 Gredstedbro. .... 7543 1456

9. Anne Marie Kürstein Jensen  
Nørrebrogade 36 B  
2200 København N ..... 3535 3588

- 10 \* Lene Schuldt Jensen  
Willemoësgade 35, 3. th.  
2100 København Ø ..... 3542 2332

11. Per Jensen  
Wintherhudeweg 6, 14.  
D-22085 Hamburg  
Tyskland ..... 0049 4022 05399

12. Annemarie Lund  
Uggeløse Bygade 79  
3540 Lyngø ..... 4818 7242

13. \* Hanna Mortensen  
Lintrupvej 26  
6660 Lintrup ..... 7485 5315

14. \* Kirsten Lorenzen (f. Nissen)  
Korrespondent  
Granlien, Folevej 20, Fole  
6510 Gram

15. \* Lisa M. Slot  
Sygeplejerske  
Skriverdalsvej 3, Bobøl  
6683 Føvling ..... 7539 8312

16. \* Agnete Smidt Bonnesen  
Sygeplejerske  
Nørremark 3, Kær  
6400 Sønderborg. .... 7443 0144

17. Hans Ole Hansen  
Engdalsvej 63 B, 2. th.  
8220 Brabrand. .... 8626 2941

Kontaktperson: Mette Agerbæk (1)

## Studenter 1979 b

- |  |   |
|--|---|
| <p>1. Anne Birgitte Andersen<br/>Læge<br/>Parkvej 14<br/>6510 Gram ..... 7482 3043</p>                         | <p>10. * Anne Marie Madsen<br/>Sygeplejerske<br/>Udsigtsvej 22<br/>6510 Gram ..... 7482 1658</p>                    |
| <p>2. Karin Bak<br/>Amager Fælledvej 36, 4. th..<br/>2300 København S ..... 3257 2617</p>                      | <p>11. * Birgitte Bruun Nielsen<br/>Læge<br/>Vestergade 84, 4. tv.<br/>8000 Århus C. .... 8618 2373</p>             |
| <p>3. Inge Graves Christensen<br/>cand. scient.<br/>Østervej 34, Hasle<br/>8210 Århus V. .... 8615 2060</p>    | <p>12. Astrid Dalsgaard Pedersen<br/>Bibliotekar<br/>Fortstien 10<br/>2880 Bagsværd ..... 4444 9568</p>             |
| <p>4. * Stella Husted Krogager<br/>Lægeseekretær<br/>Caroline Amalievej 74<br/>2800 Lyngby ..... 4588 5172</p> | <p>13. Lars Petersen<br/>Læge<br/>Alstedvej 6 A<br/>2700 Brønshøj ..... 3828 0701</p>                               |
| <p>5. Kirsten D. Cornett<br/>Bibliotekar<br/>Nordre Sørække 15, Søsøm<br/>3670 Veksø. .... 4710 7960</p>       | <p>14. Anette Steensbeck<br/>Lærer<br/>Favrdalen 83<br/>6100 Haderslev ..... 7452 8353</p>                          |
| <p>6. Grethe Hausted<br/>Laborant<br/>Folevej 14<br/>6510 Gram ..... 7482 0501</p>                             | <p>15. Anne Andrea Søndergaard<br/>Lærer<br/>Vandværksvej 7<br/>6340 Kruså. .... 7460 8391</p>                      |
| <p>7. Jette Lene Kjeldsen (f. Jensen)<br/>Mågevej 23<br/>8240 Risskov ..... 8617 9085</p>                      | <p>16. * Leif Holm Thomsen<br/>Materialist<br/>Hoptrup Hovedgade 34<br/>6100 Haderslev ..... 7457 5880</p>          |
| <p>8. Marianne Geil Kristensen<br/>Ergoterapeut<br/>Viadukten 12<br/>6740 Bramming ..... 7510 2270</p>         | <p>17. Conny Veibæk Kristiansen<br/>Sygeplejerske<br/>Glibstrupvej 26, St. Andst<br/>6600 Vejen ..... 7558 8286</p> |
| <p>9. * Jens Axel Kruchov<br/>Advokat<br/>Gammelbyvej 29, Gammelby<br/>6600 Vejen ..... 7536 8020</p>          | <p>18. Pia Werborg<br/>Lærer<br/>Skovbogade 10<br/>6000 Kolding ..... 7454 0934</p>                                 |

19. Marianne Volkert Kostopoulos  
Hessgade 1, 1.  
5500 Middelfart ..... 6441 0003
20. \* Jan Asmussen  
Sognepræst  
Kålundsvej 33 A  
3520 Farum ..... 4495 0115
21. Anne Hilgaard Pedersen  
Sognepræst  
Brejningvej 4  
6971 Spjald ..... 9738 1068
6. Lone Lundgaard Klemmensen  
Roagervej 9, Frifelt  
6780 Skærbæk ..... 7475 7429
7. \* Jacob Kjær Larsen  
Dyrlæge  
Havbrovej 71, Havbrogården  
9600 Års ..... 9866 4288
8. \* Lars Møllgaard  
Damvej 10  
6760 Ribe ..... 7542 4433

9. Susanne Nemes  
Carstengade 20, 1.  
6270 Tønder ..... 7472 0956

Kontaktperson: Jens Axel Kruchov (9)

## Studenter 1979 x

1. Anne Lise Boysen  
Teknikumingeniør  
Flat 390, Egerton Road,  
Fallow Field 6BM 14RA  
Manchester  
England
2. \* Henrik Breum  
Lærer  
Bauer Landstrasse 82  
D-24939 Flensburg 4  
Tyskland
3. \* Henrik Pahus Holst  
Teknikumingeniør  
Mælkehatten 5, Tornbjerg  
5220 Odense SØ ..... 6593 0116
4. Jørgen Holst  
Civilingeniør  
Mintebjergvej 8  
6470 Sydals ..... 7441 6004
5. \* Per Bjørn Føge Jensen  
Læge  
Birkevænget 14  
3520 Farum ..... 4499 0817
10. \* Anne Marie Oksen  
cand. jur.  
Højsgårds Allé 29  
2900 Hellerup ..... 3966 5323
11. Erik Eybye Rattenborg  
Dyrlæge  
Søren Møllersgade 4 A., 1. th.  
8900 Randers
12. \* Anne Bodil Roager Jensen  
Lærer  
Klippehagevej 20, Skærbæk  
7000 Fredericia ..... 7551 3058
13. Palle Rom  
Lærer  
Hjortholms Allé 40  
2400 København NV ..... 3860 4157
14. Ryan Rosenberg  
Øverødvej 187 B  
2840 Holte ..... 4580 7809
15. \* Peter Staal  
Poppelhøj 2  
2900 Hellerup ..... 3961 9639

Kontaktperson: Anne Marie Oksen (10)

## Studenter 1979 y

1. Lars Bernbom  
Lejrchef  
Fjordvejen 29 A, Kollund  
6340 Kruså ..... 7467 8515
2. \* Anette Kjær (f. Chrestensen)  
Bygningsingeniør  
Blommevænget 19  
6600 Vejen ..... 7536 0376
3. \* Lars Erik Ebbesen  
Civilingeniør  
Helgesvej 29  
4200 Slagelse ..... 5850 0825
4. \* Ejgil Fogh  
Lærer  
Orevej 3  
5400 Bogense ..... 6444 2107
5. Claus Lindholt Hansen  
Civilingeniør  
Sneppevej 5  
7600 Struer ..... 9784 0550
6. Ole Harbo  
Murer  
Bøgholmvej 1, Felsted  
6200 Åbenrå ..... 7468 6421
7. Mads Hjuler  
Hørdumsgade 34  
5000 Odense C ..... 6613 7506
8. \* Hans Chr. Hoeck  
Læge  
Scheelsmindevej 130  
9200 Ålborg SV ..... 9818 3618
9. \* Hans Jørgen Jensen  
Ingeniør  
Favrdalen 83  
6100 Haderslev ..... 7452 8353
10. \* Finn Hjerrild Nielsen  
Civilingeniør  
Clematisvænget 8  
5550 Langeskov ..... 6538 3514
11. \* Jens K. Nielsen  
cand. oecon.  
Nylandsvej 71. 1. tv.  
2000 Frederiksberg ..... 3888 7702
12. \* Lars Luk Nielsen  
Ingeniør  
Dybbølsten 16, D ybbøl  
6400 Sønderborg ..... 7448 6119
13. \* Jan Maxwell Nørgaard  
Læge  
Enemærket 9  
8240 Risskov ..... 8621 6051
14. Ulla Sundgaard Reimer  
Sygeplejelærer  
Kornager 29, Bredballe  
7120 Vejle Ø ..... 7571 1227
15. Vibeke Riis  
Socialpædagog  
Åttevej 7  
6683 Føvling ..... 7539 8353

Kontaktperson: Ejgil Fogh (4)

## 15-års jubilarer

### Studenter 1984 a

1. \* Lisbeth Andersen  
Økonom  
Ambassaden i Vilnius  
c/o Udenrigsministeriet  
Asiatisk Plads 2  
1448 København K

2. Randi Bak Andersen  
Bibliotekar  
Rantzausgade 72, 2. th.  
2200 København N. .... 3539 9771
3. \* Torben Bramming  
Præst  
Gråbjergvej 4  
5856 Ryslinge ..... 6267 1095
4. \* Birgitte Skovmand Bruun  
Korrespondent  
Stenosvænget 7  
5230 Odense M. .... 6614 2032
5. \* Karen Marie Bruun  
Lærer  
Østergade 25  
5874 Hesselager ..... 6225 1313
6. Helle Nordstrand (f. Christiansen)  
Korrespondent  
Birkeallé 15  
6740 Bramming ..... 7517 4437
7. Pernille Clemmensen  
Skippergade 4  
6280 Højer ..... 7478 9877
8. Kirsten Tjørnelund Arnaa (f. Elbæk)  
Lægeseekretær  
Frydenlundsvej 102  
2950 Vedbæk ..... 4566 3696
9. Nikolaj Hansen  
Tøndervej 52, 1.  
6000 Kolding ..... 7553 8399
10. Anne Katrine Holm  
Korrespondent  
Vennemindevej 21, 3. th.  
2100 København Ø ..... 3920 2886
11. \* Anna Pia Højlund  
Dyssebakken 90  
6500 Vojens ..... 7454 3295
12. \* Bjarke Henning Jensen  
Jurist  
Holmelundsvej 4, Søften  
8382 Hinnerup ..... 8698 5013
13. Christel Juhl  
Fürstenwall 210  
D-40215 Düsseldorf  
Tyskland ..... 0049 211 383 012
14. Anne Lise Hald (f. Jørgensen)  
Designer  
Nyparken 12, Dalby  
4690 Haslev ..... 5639 8919
15. Marie Møller (f. Krarup)  
Vavilovo 83 kv 14-15  
117 335 Moskva  
Rusland ..... 007 095 938 2013
16. \* Susanne Holm Lauritsen  
Korrespondent  
Klintemarken 10 C  
2860 Søborg ..... 3966 8910
17. Henriette Quebec  
Hollænderdybet 3, 5. tv.  
2300 København S ..... 3295 2151
18. Karin Manich  
Jægersborg Allé 75  
2920 Charlottenlund ..... 3963 4239
19. Agnes Fall Nielsen  
Lærer  
Blomstergangen 23  
6771 Gredstedbro ..... 7543 1972
20. Torben Ohlsen  
Salgschef  
Hybenvej 7  
6740 Bramming ..... 7517 4888
21. Gitte Baggersgaard Petersen  
Lærer  
Kristiansdals Allé 105  
5250 Odense SV ..... 6617 2315

22. Helle Raaberg  
Schumannstrasse 140  
A-4020 Linz  
Østrig
23. Lotte Timmermann  
Korrespondent  
Kildebakkegårdsalle 152 A  
2860 Søborg..... 3969 3031
4. Conny Bau Backmann  
Socialpædagog  
Hulvej 4  
8320 Mårsslet ..... 8629 9097
5. Anette Braae  
Korrespondent  
Gl. Ålebovej 23  
6092 Sdr. Stenderup..... 7557 1346

Kontaktperson: Karen Marie Bruun (5)

## Studenter 1984 b

1. \* Birgit Juul Christensen  
(f Andersen)  
Sygeplejestuderende  
Plougstrupvej 61, Jernvedlund  
6771 Gredstedbro..... 7543 5258
2. \* Helle Salling (f. Andersen)  
Bogholder  
Lunden 15, Åsum  
5320 Agedrup ..... 6610 3455
3. Saskia C. Forsdal Andersen  
Lergravsvej 29, 2. tv.  
2300 København S ..... 3258 4573
- 6 \* Gunvor Jennifer Jensen  
(f. Christensen)  
Revisor  
Overholm 60, Hatting  
8700 Horsens..... 7565 3543
7. Lene Christiansen  
Korrespondent  
Tvedvangen 70  
2730 Herlev ..... 4491 5254
8. Vibeke Donark-Jensen  
Manøgade 5  
6700 Esbjerg ..... 7513 2735
9. \* Mette Gleason (f. Hansen)  
Lærer  
1347 A, Cocos Ct, Yego  
Guam 96929  
USA

RESTAURANT

# Backhaus

Grydegade 12 - Ribe  
Tlf. 75 42 11 01

Husk vi har også møde- og  
selskabslokale til 65 pers.  
1 enkeltværelse +  
3 dobbeltværelser



**Stedet hvor man spiser godt  
- og billigt.**

10. \* Hanne Krag Fugleholm  
(f. Ingvarsdén)  
cand. jur.  
Christiansholms Parallelvej 3  
2930 Klampenborg ..... 3996 9697
11. \* Bente Warming Jensen  
cand. merc. aud.  
Haderslevvej 180, st. tv., Gelsbro  
6510 Gram ..... 7544 1888
12. Lone Bækhoj (f. Jensen)  
Lintrupvej 33  
6660 Lintrup
13. Gitte Nissen (f. Kragh)  
Speditør  
Nedervejen 20, Høm  
6760 Ribe ..... 7544 1388
14. \* Heidi Kummerfeldt  
cand. mag.  
Østerbro 98, 1. tv.  
9000 Ålborg ..... 9811 7278
15. Jesper Meyer  
cand. jur.  
25 Rue Paul Henkes  
L-1710 Luxembourg  
Luxembourg ..... 0053 431 181
16. Jan Witzel Pedersen  
Regional eksportchef  
Bøgeskoven 75, Vissinge  
2600 Glostrup ..... 4342 1929
17. Tina Yvonne Rasmussen  
Marketing assistent  
Ledreborg Allé 1 H  
4320 Lejre ..... 4648 2880
18. Bjarne Rom  
cand. polit.  
Dr. Abildgaards Allé 18, st. tv.  
1955 Frederiksberg C . . . 3536 12511
19. Dorete Simonsen  
Teknisk assistent  
Kongeåvej 43  
6771 Gredstedbro ..... 7543 2940
20. Tine Dorthea Skov  
Lærer  
Strandvejen 130 E  
2900 Hellerup ..... 3962 0481
21. \* Peter Søborg  
Afdelingsleder  
Ternevænget 19  
6760 Ribe ..... 7541 0451
22. Hanne Fischer Sørensen  
cand. negot.  
Joakim Larsensvej 14  
2000 Frederiksberg ..... 3616 1916
23. Inge Margrethe Thomsen  
(f. Thyssen)  
Laborant  
Vallekildevej 23  
2700 Brønshøj ..... 3881 3839
24. Pia Vejrup  
Rideskoleindehaver  
Hesteløkken 2  
6510 Gram ..... 7482 0954
25. \* Vibeke Østergaard Møgelvang  
cand. jur.  
Søbredden 29, 2. th.  
2820 Gentofte ..... 3976 0824
- Kontaktpeson: Hanne Krag Fugleholm  
(10)

## Studenter 1984 x

1. Vinie Dam Larsen (f. Andersen)  
Bankassistent  
Gyvelparken 24  
6760 Ribe ..... 7542 0910



2. Hans Jørgen Bodelsen  
 cand. merc.  
 Henrik Steffens Vej 6, 1. th.  
 1866 Frederiksberg C .... 3325 6830
3. \* Kirsten Bollmann  
 Sygeplejerske  
 Allsundvej 20, Dybbøl  
 6400 Sønderborg ..... 7443 5315
4. Thomas Bregnballe  
 Biolog  
 Falstersgade 7, 2 th.  
 8000 Århus C. .... 8620 9563
5. Jette Sangild (f. Bruhn-Pedersen)  
 Kontorassistent  
 Skelskovbakken 6, Tommerup St.  
 5690 Tommerup ..... 6476 2403
6. Henrik Bruun  
 Pilot  
 Østrigsgade 45  
 2300 København S ..... 3255 5760
7. Birgitte Braae Andresen (f. Braae)  
 Miljøtekniker  
 Drenderupvej 23, Ødis  
 6580 Vamdrup ..... 7559 8581
8. Jens Peter Heilmann  
 Marinbiolog  
 Ordrupvej 33, 1. th.  
 2920 Charlottenlund ..... 3964 0925
9. \* Lisbeth Holst  
 cand. merc. jur.  
 Byløkken 18  
 8240 Risskov ..... 8621 7920
10. Conny Bjerg Appel (f. Jensen)  
 Kontorassistent  
 Arnumvej 47  
 6760 Ribe ..... 7486 6434
11. \* Finn Jensen  
 Civilingeniør  
 Damager 12  
 6430 Nordborg ..... 7449 1597
12. Betina Mauritsen  
 Lægeseekretær  
 Løkkegårdsvej 11 M  
 6230 Rødekro ..... 7460 3071
13. \* Henriette Beck Møller  
 cand. med. vet./dyrlæge  
 Vestergade 41, Arnum  
 6510 Gram ..... 7482 6670
14. \* Connie Gaarde Pedersen  
 Lærer  
 Tagensvej 104, st. th.  
 2200 København N ..... 3583 1121
15. Eigil Rosager Poulsen  
 Datalog  
 Østerbrogade 29, 3. th.  
 2100 København Ø ..... 3538 8603
16. Karsten Poulsen  
 cand. merc  
 Østergårdsallé 8  
 2500 Valby ..... 3616 4676
17. Eike Stubsgaard  
 Grønnegade 22  
 8600 Silkeborg ..... 8680 6742
18. Hanne Aschov Kristensen  
 (f. Sørensen)  
 Lægeseekretær  
 Jens Kuskvej 21  
 6731 Tjæreborg ..... 7517 6068
19. Kristian Østergaard-Nielsen  
 Svenstrupvej 28  
 5260 Odense S 6615 1547/ 6593 1656

Kontaktperson: Henriette Beck Møller  
 (13)

## Studenter 1984 y

1. Jan Andersen  
De Mezasvej 10, 3. tv.  
8000 Århus C. .... 8613 1290
  2. \* Lotte Beck  
Vestervang 5  
8000 Århus C. .... 8619 9779
  3. \* S. Chr. Haugaard (Christensen)  
Tremhøjevej 36  
6731 Tjæreborg. .... 7517 6917
  4. \* Karina Christiansen  
Willemøesgade 22, 1. tv.  
2100 København Ø
  5. \* Mette Geil  
Langetofte 1, Osted  
4000 Roskilde ..... 4649 7311
  6. Allan Kristian Hansen  
Bredgade 95  
7250 Hejnsvig ..... 7533 6007
  7. \* Niels Peder Hansen  
Steen Blichersvej 2  
7500 Holstebro ..... 9741 1650
  8. Anne Ejlsted (f. Heilmann)  
Tryggevældevej 75  
2700 Brønshøj ..... 3874 8027
  9. Charlotte Larsen  
Duevej 12  
6000 Kolding ..... 7553 5238
  10. Per Fisher ( Mikkelsen)  
Tretommervej 25  
8240 Risskov ..... 8617 0231
  11. Jens Holger Nielsen  
5, rue le Rouz  
F-75016 Paris  
Frankrig. .... 0033 1 4500 1301
  12. \* Peder Oksen  
Viborggade 2, 3. th.  
2100 København Ø ..... 3542 1665
  13. Kjeld B. Olsen  
Østbirkvej 34  
8700 Horsens. .... 7565 6882
  14. Turi Pedersen  
Keramiker  
Falstersvej 4 B, 1. tv.  
2000 Frederiksberg ..... 3810 3012
  15. Anne-Mette Petersen  
Sygeplejerske  
Skovboulevarden 7, Stevnstrup  
8870 Langå. .... 8646 9003
  16. Ellen Stenderup  
Marstrandsgade 9, 1. th.  
8000 Århus C. .... 8619 2029
  17. \* Glenn Stougaard  
Sylen 19, 3. mf.  
2630 Tåstrup
  18. Jim Hagemann Snabe (Sørensen)  
Berghamnsbrinken 14  
S-16571 Hässelby  
Stockholm ..... 0046 8471 7746
  19. \* Hans Roust Thysen  
Planteavlskonsulent  
Berhøjen 12  
8840 Rødkærsbro ..... 8665 8615
  20. \* Ulla Wolf  
Tværsigvej 6 B  
6740 Bramming. .... 7517 2517
- Kontaktperson: Ulla Wolf (20)

## Studenter 1984 z

1. \* Anette Lind Astrup  
Råhøjen 21, Stautrup  
8260 Viby J ..... 8628 4337
2. Malene Bendix  
Njalsgade 39, st. tv.  
2300 København S ..... 3257 6383
3. \* Michael Bock  
Ribevej 112, Sdr. Hygum  
6630 Rødding ..... 7484 5420
4. \* Anette Ejgaard  
Forhåbningsholms Allé 5, 5. tv.  
1904 Frederiksberg ..... 3323 4446
5. Anne Marie Fog  
Nørremarkvej 25  
6740 Bramming ..... 7517 9246
6. Ulla Becker (f. Ravn Hermansen)  
Bergstrasse 5, Gersheim  
D-60453 Niedergailbach  
Tyskland ..... 0049 6843 5471
7. \* Jesper Vind Jensen  
Flintemarken 29, 1. th.  
2950 Vedbæk ..... 4566 4512
8. Marianne Kjær Schmidt  
Sygeplejerske  
Lyngtoft 14  
6760 Ribe ..... 7544 5916
9. Gitte Kloppenborg  
Sletholmsvej 9, Pederstrup  
8300 Odder ..... 8692 6098
10. Kim A. Kristensen  
Fengersallé 21  
6740 Bramming ..... 7510 1728
11. Pernille Kæstel  
Randersgade 27, 2. mf.  
2100 København Ø ..... 3538 8389
12. Randi T. Mouritsen  
c/o G. Mouritsen  
Lundgårdsvej 17  
6760 Ribe
13. Kent Nybo Mølsted  
Tjørnelundsallé 32  
2500 Valby ..... 3617 2210
14. Conny Maxwell Nørgaard  
Frydenlundsallé 39, 1. tv.  
8210 Århus V ..... 8615 4710
15. Claus Skytt Pedersen  
Ørstedvej 17  
6760 Ribe ..... 7541 0211
16. \* Jørn Thyssen Pedersen  
Kjærgårdvej 64  
6740 Bramming ..... 7543 1203
17. \* Lene Dalsgaard Pedersen  
Sct Severinsgade 9 A, 2. th.  
6100 Haderslev ..... 7453 5417
18. Anette Skov  
Trepkasgade 4, 1. mf.  
2100 København Ø ..... 3539 3146
19. Niels-Peter S. Skov  
Åbenrå 8, Brændstrup  
6630 Rødding
20. Ghita Honoré Steensen  
P. Schousvej 21  
6740 Bramming ..... 7510 2009
21. Lene Marie Kristensen (f. Sørensen)  
Fengersallé 21  
6740 Bramming ..... 7510 1728
22. Marianne Termansen  
Birkegade 2, st. tv.  
8200 Århus N. .... 8610 8198

23. Trine Nymann Weje  
Hindbærhaven 58  
8520 Lystrup..... 86224048

24. \* Jan-Henrik Wienke  
Rørsangervej 44  
8382 Hinnerup ..... 8698 5949

Kontaktperson: Kent Nybo Mølsted (13)

## 10-års jubilarer

### Studenter 1989 a

1 \* Kamilla Blom  
Bakkevej 6, st.  
5700 Svendborg ..... 6220 1984

2 Betina Djupnes  
Lambertsdamvej 7  
6760 Bramming ..... 7517 9975

3 \* Lene Frees  
Sommerstedgade 24, 3 tv.  
1718 København K..... 3324 2573

4 \* Bjarne Hell  
Skydebanegade 3. tv.  
1709 København V..... 2324 2573

5 Christina Møller Jensen  
Kronborggade 11  
2200 København N..... 3581 1828

6 John Jensen  
Elmeallé 11  
7330 Brande ..... 9718 1889

7 \* Vibeke Ohrt Johansen  
Langelandsgade 20 B, 4. th.  
2000 Frederiksberg ..... 3819 5155

8 Kim Kleener  
Øster Allé 84, st.  
6600 Vejen ..... 7436 7929

9 Heidi Sandvej (f.Knudsen)  
Højgårdsvej 47, 2. tv.  
8362 Hørning..... 8692 3704

10 Birte Kreie  
Tordenskjoldsgade 36, 4. th.  
8200 Århus N..... 8616 4246

11 Jane Larsen  
Kærvej 27 A, st. th.  
6400 Sønderborg..... 7442 5563

12 Lilian Schmidt Larsen  
Fåborgvej 5, 4. th..  
2100 København Ø..... 3555 1536

13 Henrik Lundtofte  
Amagerbrogade 141, 1. th.  
2300 København S ..... 3255 3004

14 Charlotte Lyst  
Lundvej 44  
6800 Varde ..... 7522 5279

15 Anette Majholm  
Sigurdsgade 22, 4. mf.  
2200 København N..... 3581 9626

16 Marie Louise Moltke-Leth  
Vestergade 80, 3  
8000 Århus C..... 8619 9882

17 Jette Lamberth Nielsen  
Alexandragade 13, 3. tv.  
5000 Odense C ..... 6611 0133

18 Rebecca la Cour  
Skolevej 21 A  
6640 Lunderskov..... 7558 6162

19 Irene Plats  
Bybækvej 10  
7120 Vejle Ø..... 7581 6510

20 Kenneth Beri Ploug  
Vestergade 35, 3.  
5000 Odense C ..... 6614 7290

- 21 \* Johanne Nicole Prahl  
Peter Bangsvej 89, 3 th.  
2000 Frederiksberg ..... 3886 0246
- 22 Thomas P. Præstegaard  
Guldborgvej 21, 4. th.  
2000 Frederiksberg C ... 3811 1886
- 23 Flemming P. Rasmussen  
Heidefeld 6  
D-24999 Wees  
Tyskland
- 24 Susan Schmidt  
Istedgade 25, 2.  
8000 Århus C. .... 8618 1585
- 25 \* Anna Vind  
Vodroffs Tværvej 5 C; 3-1  
1909 Frederiksberg C.... 3379 4041

Kontaktpersoner:

Vibeke Ohrt-Johansen (7)

Flemming P Rasmussen (23).

## Studenter 1989 b

1. Helena Melberg (f. Andersen)  
Skolgatan 6, lejlighed 6  
S-801302 Göteborg  
Sverige ..... 0046 3171 5559
- 2 \* Anne E. Bjerrum  
Ægirsgade 74, st. th.  
2200 København N ..... 3585 0234
- 3 Helene Kirstine Græsdal  
Vestre Ringgade 50, 3. tv.  
8000 Århus C. .... 8618 9826
- 4 Susanne Jelsberg  
Slotsvej 33  
6510 Gram ..... 7482 0118

- 5 \* Anette Lisbeth Knudsen  
Engparken 4, 3. tv.  
6700 Esbjerg ..... 7512 5109
- 6 Katrine Holm Winkel (f. Krarup)  
Valbygårdsvej 60, 1.th.  
2500 Valby ..... 3644 8841
- 7 Lene Dyrberg Nielsen  
(f. Spang Mortensen)  
Room # 1006, St Johns College  
UBC 2111 Lower Mall  
Vancouver BC. V6T 1Z4, Canada

## Studenter 1989 z

- 1 \* Søren Hannibal Andersen  
Ægirsgade 74, st. th.  
2200 København N ..... 3585 0234
2. Thomas Blaabjerg  
Østergade 4, 4.  
8000 Århus C. .... 8676 3738
- 3 \* Flemming Laugesen  
N.F.S. Grundtvigsvej 4, 1. th.  
8660 Skanderborg. .... 8652 2828
4. Claus Walsted Nyboe  
Vestkærs Allé 23  
2650 Hvidovre ..... 2087 7637
- 5 Kurt Spangsbjerg Petersen  
Odinsgade 50 A, st.  
7100 Vejle ..... 7583 6710
- 6 \* Flemming Schubert  
Bertel Niensensvej 10, 2. tv.  
7100 Vejle ..... 7583 2882
- 7 Ole Østergaard  
Slangerupgade 1 A, 3. mf  
2200 København N ..... 3581 8884

Kontaktperson for b og z:

Flemming Laugesen (3).

## Studenter 1989 x

- |    |   |   |    |   |
|----|---|---|----|---|
| 1  | * | Mads Jacob Andersen<br>Kriegersvej 19, 1<br>8000 Århus C. .... 8618 0493                  | 12 | Karin Bejer Jensen<br>49, Whinchat Watermead HP<br>Aylesbury, 193WA,<br>England ..... 7517 4458 |
| 2  |   | Aase Brink<br>Ahornvej 9, Abild<br>6270 Tønder ..... 7472 6553                            | 13 | Tina Lægaard Lundquist (f. Jensen)<br>Højager 169, 7300 Jelling. 7587 0467                      |
| 3  |   | Henriette S. Sørensen (f. Christiansen)<br>Rosenparken 2<br>6740 Bramming ..... 7510 1251 | 14 | * Inge Marie Jochimsen<br>Viborgvej 99<br>8766 Nr. Snede ..... 7687 0707                        |
| 4  | * | Peter Ritzau Eigaard<br>Godsbanegade 6, st. th.<br>1722 København V ..... 3321 6963       | 15 | * Søren E. Jønsson<br>stud. scient<br>Øster Høglid Vej 4b<br>7400 Herning. .... 9714 9757       |
| 5  |   | Vibeke Stavnager Fløe<br>Ranunkelvej 367<br>8471 Sabro. .... 8694 9910                    | 16 | Jesper Lauridsen<br>Holme Møllevej 24, 1. mf.<br>8260 Viby J. .... 8614 4896                    |
| 6  |   | Peter Gram<br>Hostrupsvej 20, 4. tv.<br>1950 Frederiksberg C ... 3535 2073                | 17 | Astrid Lindeloff Knudsen<br>Gunløsgade 12, st. tv.<br>2300 København S ..... 3157 8975          |
| 7  |   | Jens Michael Hammel<br>Dybbølsgade 62, 4. tv.<br>1721 København V ..... 3323 3366         | 18 | * Ulla Friis Madsen<br>Magisterparken 145, 2.<br>9000 Ålborg ..... 9878 0420                    |
| 8  | * | Dorthe Støjer Hansen<br>Hovedvejen 31, Rejsby<br>6780 Skærbæk ..... 7475 3304             | 19 | * Janne M. Roager<br>Skolen, Box 101<br>3912 Maniitsoq,<br>Grønland ..... 7475 7275             |
| 9  |   | Vibeke Bjerrum Hansen<br>Nygade 3, 1.<br>6760 Ribe ..... 7541 0824                        | 20 | Signe Niebuhr Steffensen<br>Kongevej 18<br>6270 Tønder. .... 7544 6401                          |
| 10 |   | Bettina Hvingel<br>Willemoesgade 36, 2.<br>8000 Århus N ..... 8616 5850                   | 21 | Jesper Runge Sørensen<br>Kirkevej 37<br>6740 Bramming. .... 7517 3982                           |
| 11 |   | Kari Holm Jensen<br>Lærer<br>Kongeåvej<br>6660 Lintrup ..... 7485 5005                    | 22 | Søren Ventzel Vejrup<br>Smålodsvej 21 A, vær 13<br>4100 Ringsted                                |

Kontaktperson: Søren E. Jønsson (15)

## Studenter 1989 y

- |    |   |                |  |                |
|----|---|----------------|--|----------------|
| 1  | * Bjarne Aagaard<br>Grenåvej 681 F 49,<br>8541 Skødstrup . . . . .        | 8699 0254      | Bryggerivej 6, 2. th<br>2500 Valby . . . . .   | 36455008       |
| 2  | Tove H. Andersen<br>Hjejevej 44, st. 3<br>8600 Silkeborg . . . . .        | 8681 3862      | 13 Jesper Ø. Pedersen<br>Søndergade 2<br>5580 Nr. Åby . . . . .                              | 6442 1127      |
| 3  | Tonni Bjergbæk<br>Kollegievænget 3, A312<br>8700 Horsens . . . . .        | 7560 2577/3312 | 14 Henning Post<br>Viborgvej 99<br>8766 Nr. Snede . . . . .                                  | 7687 0707      |
| 4  | Hanne Vinum Bruun<br>Brombjerg 17<br>6310 Broager . . . . .               | 7444 9275      | 15 * Bjarke Poulsen<br>Rolighedsvej 12, Nørup<br>7183 Bredsten . . . . .                     | 7588 4511      |
| 5  | * Hanne Foged Sørensen<br>Koldingvej 6<br>6760 Ribe . . . . .             | 7541 0034      | 16 * Kirsten Sandholdt<br>Arnumvej 11, Arrild<br>6520 Toftlund . . . . .                     | 7483 4197      |
| 6  | * Poul Peter Gad<br>Vangsbovej 2, Brøns<br>6780 Skærbæk . . . . .         | 7475 3797      | 17 Birgit Skånvad<br>Gl Munkegade 21 B, Vær 13<br>8000 Århus C . . . . .                     | 2146 9903      |
| 7  | Jacob Grarup<br>Kaj Munksvej 36, 1. th.<br>8260 Viby J . . . . .          | 8611 0895      | 18 Dan Stærk<br>Ugerløsegård 5<br>3540 Lyngby . . . . .                                      | 4818 7077      |
| 8  | Pia Grønvold<br>Søndre Kystagervej 27<br>2650 Hvidovre . . . . .          | 3677 0067      | 19 * Bo T. Grønborg Sørensen<br>Bernhardstrasse 15<br>D-49413 Dinklage<br>Tyskland . . . . . | 0049 4443 3850 |
| 9  | Allan Munch Hansen<br>Benzonsvej 1, st. th<br>2000 Frederiksberg          |                | 20 Torben Øtoft<br>Lille Fredensgade 3<br>2200 København N . . . . .                         | 3135 8902      |
| 10 | Alis Nielsen (f.Sørensen)<br>Kalvslund Møllevvej 7<br>6760 Ribe . . . . . | 7543 7148      |  |                |
| 11 | Mette Peschardt Johansen<br>Tjørnevej 14 A<br>8653 Them . . . . .         | 8684 9986      |  |                |
| 12 | Lars Aresteen Madsen  |                |  |                |

Kontaktperson: Bjarne Aagaard (1).

## Statistik for årgangene i Jubilarservice 1999

Studenter Årgang	Antal nu- levende	Heraf medlemmer	Medlems- procent	Samlet antal	Heraf medlemmer	Medlems- procent
1924	1	1	100%	1	1	100%
1929	6	5	83%	7	6	86%
1934	6	2	33%	13	8	62%
1939	15	10	67%	28	18	64%
1944	20	7	35%	48	25	52%
1949	16	13	81%	64	38	59%
1954	38	27	71%	102	65	64%
1959	38	17	45%	140	82	59%
1964	79	44	56%	219	126	58%
1969	78	31	40%	297	157	53%
1974	90	37	41%	387	195	50%
1979	68	29	43%	455	224	49%
1984	111	37	33%	566	261	46%
1989	81	24	30%	647	285	44%

Realister Årgang	Antal nu- vende	Heraf medlemmer	Medlems- procent	Samlet antal	Heraf medlemmer	Medlems- procent
1924	2	0	0%	2	0	0%
1929	2	0	0%	4	0	0%
1934	7	2	29%	11	2	18%
1939	13	9	69%	24	11	46%
1944	17	11	65%	41	22	54%
1949	20	9	45%	61	31	51%
1954	24	12	50%	85	43	51%
1959	39	14	36%	124	57	46%
1964	24	6	25%	148	63	43%
1969	12	2	17%	160	65	41%

---

I alt

807

350

43%

Af de 807 nulevende tidligere elever, der er nævnt i JUBILARSERVICE 1999 er 349 eller 43 % medlemmer af Ripensersamfundet. Det er tilfredsstillende.





Medlem af Ripensersamfundet Ruth Irene Petersen (f. Riekehr), der er realist fra 1938, har lånt os et billede fra sine skoledage. Billedet er efter alt at dømme fra 1935, idet der i "Indbydelsesskrift til Afgang- og Aarsprøverne ved Ribe Katedralskole Juni 1935" i afsnittet om, hvad der er sket på skolen i det forløbne år, læses følgende:

Den 14. Februar afholdtes det aarlige Skolebal her paa Skolen under de sædvanlige Former. Elever fra 1. og 2. M. spillede til Indledning "En Søndag på Amager".

Der er næppe tvivl om, at billedet er taget ved denne lejlighed og der skal nok være nogen, der genkender sig selv og andre blandt de nydelige, meget rundkinede og såvidt det kan ses kunstigt rødkinede piger og drenge. Ikke én ser i øvrigt ud til at lide af det moderne begreb, spiseforstyrrelser i form af anoreksi! Ruth Petersen har fundet sig selv i forreste række (1 fra højre) og har også med sikkerhed i samme række udpeget Egon Madsen (6 fra højre), Hans Thygesen Kristensen (8 fra højre) og Gunnar Zabel (11 fra højre), men hvem er alle de andre? Og hvad betyder det, at der blev holdt skolebal under de sædvanlige former? Hvem giver et svar?



Skolegade 6 · Tlf. 75 42 42 11 · 6760 Ribe

## Generalforsamling 1999 - R.S.

*Ripenser-Samfundets ordinære generalforsamling i København februar 1999*



Årets generalforsamling fandt sted i Ny Carlsbergfondens smukke lokaler i "Bryggergården", som Hans Edvard Nørgaard Nielsen generøst havde stillet til Ripenser-Samfundets rådighed. Hans Edvard Nørgaard er tidligere student fra Ribe Katedralskole og er nu, som det vil være de fleste bekendt, formand for Ny Carlsbergfonden. Der var tilmeldt 55 personer, vel nok det største fremmøde hidindtil.

Medlemstallet ligger på ca. 2100. 19 medlemmer er afgået ved døden i årets løb, og forsamlingen mindedes disse med et øjebliks stilhed. Ripenser-Bladet er udkommet med 4 numre som vanligt. Der er indløbet glædeligt mange bidrag til bladet, redaktøren modtager gerne flere. Især efterlyses skolebilleder til Jubilar-Service.

Ripenser-Samfundets adresseforskning af skolens samtlige jubilare er noget enestående, der ikke i samme omfang kendes på andre skoler. Af dette års 808 kommende jubilare, hvoraf ca. 43% er medlemmer af Ripenser-Samfundet, savnes der kun op-





kan nu findes på adressen:

<http://home1.inet.tele.dk/riponser/>.

Efter generalforsamlingen hyggede forsamlingen sig hørligt ved den flotte buffet, som Ripenser-Samfundet var vært ved. Senere fortalte Hans Edvard Nørgaard Nielsen med stor indfølelse og ægte engagement om Ny Carlsbergfondens løbende opgaver - så medrivende, spændende og fascinerende, at referenten opgav/glemte at referere, fordi det var sjovere bare at lytte til, hvordan fondens 60 millioner kr. årl. forvaltes. Hans Edvard Nørgaard Nielsen fortæller lige så godt, som han skriver, og det siger ikke så lidt.

*Kirstine Nørr*



lysninger om 2-3 personer. En stor tak til klassernes kontaktpersoner, der igen har gjort et godt stykke arbejde.

Driftsregnskab 1998 med et underskud på kr. 3.804,29 godkendtes. Understøttelsesfondens regnskab 1998 godkendtes. Bestyrelsens budgetforslag 1999 med kontingentforhøjelse fra kr. 85,- til kr. 95,- årligt godkendtes.

Ole Marker genvalgtes som formand. Bestyrelsens sammensætning i øvrigt ses andetsteds i bladet. Ripenser-Samfundet



**JUBILAR-TILBUD**

(kun mod forudbestilling)

**JUBILAR-BUFFET, 195,-**

- serveres kl. 12 - 16

SILD: Marinerede sild, karrysild, stegte sild, røgede sild

KOLDE FISKERETTER: ferskrøget laks, gravad laks, kogt laks, rejer

VARME FISKERETTER: rødspættefilet, bakskeuld, muslinger, fiskegratin

VARME RETTER: tarteletter, frikadeller, biksemad

VARME STEGERETTER: kalkunspyd, kalkunroulade, ribbenssteg, lammekølle, oksehøjreb

DESSERT: 2 slags oste, lagkage, frugtfad

**JUBILAR-MENU**

- serveres kl. 12 - 22

**2 RETTER: 195,-****3 RETTER: 245,-**

INDBAGT LAKS i buttermdej med dildsauce &amp; laksekaviar

OKSEMØRBRAD med årstidens grønt, dagens kartoffel &amp; rødvinssauce

MYNTEPARFAIT med orangemarinerede jordbær

**OVERNATNING**

Vi tilbyder 10% jubilær-rabat!



TORVET 1, 6760 RIBE - tlf. 75 42 00 33

*Ved bestilling: husk at opgive jubilartype & -årgang*

# Formandens beretning

## Indledning

I de mange lejlighedssange, der er produceret til Ribes pris, er det gennemgående tema den lidt glemte idyls snævre og brostensbelagte gader, hvor rosenbuske bryder husrækkerne.

Men man kan jo også se byen fra en anden vinkel, nemlig internationalitetens tilbagevenden. Domkirken fra 11 - hundrede tallet har utallige forbilleder og forfædre, som kan ses i det sydlige europa, og den oprettedes som en filial af den katolske kirkes verdensomspændende concern. Vores gamle skole oprettedes som en uundværlig aktivitet for denne concern. I den selsomme domkirke er der nu malerier, mosaikker og glasmalerier, hvis kunst er beslægtet med Chagall's kirkeudsmykninger i Metz, Zürich og andre europæiske byer. Idyllen er ikke en ø - og slet ikke en øde ø. - Internationaliteten er ikke noget nyt - slet ikke for Ribe.

Og nu herhjem igen, som man siger i TV. Rammerne for aftenens - skal vi bare kalde det - begivenhed er mere fornemme end vi ofte oplever det, når vi er samlet her i København. Fremmødet er da også meget over middel. Det kan vi takke Hans Edvard Nørregaard Nielsen for. Meget generøst har han givet os husly i Ny Carlsbergfondens lokaler, og han har tillige lovet at fortælle os lidt om stedets historie og funktion. En foreløbig tak for det! Med disse ord vil jeg byde velkommen til Ripenser-Samfundets Generalforsamling 1999, og så gå over til generalforsamlingens dagsorden.

Først drejer det sig om valget af en dirigent: bestyrelsen foreslår Carl Rise Damkjær.

Medlem af foreningen, ikke medlem af bestyrelsen, kendt med foreningens væsen.

## Formandens beretning

Med de meget store årgange, som er dimitteret gennem de sidste år, kan man vel sige, at vi i bestyrelsen regner med et stigende antal medlemmer, når disse mange unge mennesker bliver lidt ældre. Dette er dog ikke kommet til udtryk endnu. Medlems-tallet ligger som sidste år på ca 2100, og foreningen har igen haft et godt og roligt år i god overensstemmelse med dens tilbage-skuende formål. Foreningens liv har da også i 1998 været præget af vore traditionelle kærneaktiviteter.

*Ripenser-Bladet* er udkommet med 4 numre, inklusiv Jubilar-Service ialt - 172 sider. Jubilar-Service bliver større og større, og vil nok sætte rekord i 1999. Der er mange, der er kommet med bidrag til bladet, det være sig artikler, billeder og læserbreve, og det er vi meget glade for - og det håber vi fortsætter. Hvis der er noget, redaktøren savner, så skulle det være billeder til Jubilarservice - og det vil formentlig sige billeder fra ældre årganges skoleliv. I årets løb har vi bragt indeks til bind 11, 12 og 13, således at de nu kan indbindes. Skulle der være nogen, der savner eksemplarer af tidligere numre - fra -93 og fremad er man velkommen til at kontakte redaktøren. Specielt synes jeg selv, at nyt fra Ribe, er så godt og udtømmende, at det kan erstatte barn-dommens Vestkysten. Ved sidste general-forsamling glædede jeg mig over en notits om bevillinger bl.a. fra forskønnelsesforeningen til fornyelse af det gamle vandhjul ved den forlængst hedengangne Ydermølle. I dette års januar nummer kunne man så læse, at det nye hjul nu drejer som før, så skulle jeg komme med rutebilen fra Rødding og gå ad Nederdammen ind i byen, kan jeg nu være sikker på, at både lyden og synet er som jeg husker det.

Der er god grund til at takke redaktøren Gregers Jæger for den store indsats, han

yder foreningen gennem udgivelsen af Ripenser-Bladet, som jo - med afbrydelser - er udkommet siden 1916. Her kunne jeg også nævne, at Gregers både er idé-mand og kontaktmænd bag Hans Edvard Nørregaard Nielsen's invitation til i aften. - Et godt initiativ!

#### *Adresseeftersøgning*

At efterforske i realiteten samtlige jubilarens adresser og telefonnumre - således at de kan få kontakt med hinanden - det er der ingen, der gør bedre end Ripenser-Samfundet. Og i Ripenser-Samfundet er der ingen, der har gjort det bedre end Johs. Jensen. Med militær præcision og med en smittende grundighed og omhu, har han sat et system op, der får øvelsen til at glide optimalt.

Da vi begyndte efterforskningen i efteråret 1998, søgte vi 815 tidligere elever. Det er 12% flere end sidste år, hvilket naturligvis skyldes de stadig større årgange, der dimitteres fra skolen. Vi endte på 808, idet der i løbet af de 5 år, der er gået, siden vi sidst havde fat i disse klasser, er sket en naturlig afgang på 7. Klassernes kontaktpersoner har som tidligere gjort et godt stykke arbejde. Det er måske lettere, når man er etableret, men det kan godt være en vanskelig opgave for 5, 10 og 15 års-jubilarene. På den anden side vil mange af de yngre årgange ofte gerne mødes igen, og der er mange yngre klasser med et godt sammenhold. Vi har nok været heldige med at finde de ca 200 kontaktpersoner, der alle går ind for sagen, og som i regelen fornøjer sig ved det.

Antallet af ikke-fundne tidligere elever er også i år minimalt. Der savnes oplysninger om 2 eller 3 personer.

Det er specielt interessant for os at se på, hvor mange af de jubilerende, der er medlemmer af foreningen. Det varierer i år fra 18% til 100%. De 100% findes naturligvis kun, hvor der er ganske få tilbage af klassen fra dengang. Gennemsnittet er i år meget tilfredsstillende, idet 44% af de 648 studenter

og 41% af realisterne er medlemmer af Ripenser-Samfundet. Det giver et gennemsnit på ca 43%, og det er 3 procentpoints bedre end sidste år. Det er vel ikke så ringe endda, og jubilæumsarrangementerne plejer yderligere at forøge medlemstallet. En mere udførlig statistik kommer i Jubilar-Service 1999.

Endelig skal det nævnes, at adresseændringer for kontaktpersoner og andre medlemmer modtages på E-mail og pr telefax til adresseeftersøgeren.

#### *Arkivet*

I foreningens arkiv er der i det forløbne år indgået de nu indbundne årgange 11 og 12 af Ripenser-Bladet. Bind 10 og 13 er under indbinding. Endvidere er indkøbt "Marsk og Montre" fra 1996 med Thorkild Funders artikel "Skolen i Ribe - fortællinger 1145 til 1945.

Foreningens arkivar er jo Jørgen Kellermann. Det er nødvendigt at sige her på grund af følgende: I slutningen af 1998 fremsatte næstformanden K.W.Kastrup på et bestyrelsesmøde den idé, at Ripenser-Samfundet skulle have sin egen hjemmeside på internettet. Forslaget vandt tilslutning, og Jørgen påtog sig arbejdet - sammen med sin svigersøn, det må jeg vist godt sige - med at prøvekøre projektet. Denne home-page har endnu ikke fundet sin endelige form, og vil forhåbentlig aldrig finde den. Men - tro det om I vil - man kan nu finde Ripenser-Samfundet på internettet på adressen:

<http://home1.inet.tele.dk/ripenser/>

Hjemmesiden omfatter en velkomstsider, hvorfra der kan klikkes videre til Information med oplysninger om foreningens kerneaktiviteter. Herfra kan man klikke videre til Aktuelt, Ripenser-Bladet (bladet som sådant er ikke lagt ud på internettet), Bestyrelsen, Indmeldelse og Adresseændringer, som herfra direkte kan mailes til foreningen, og endelig til Links, hvor man med turistforeningen kan foretage en byvan-

dring i Ribe, og hvor man hos Rådhuskontoriet kan bestille rundstykker eller kransekage til ens besøg i Ribe.

Når vi er hoppet med på vognen, er det naturligvis fordi de unge, som jo skal udgøre vores fremtidige medlemsskare, vil være fortrolige med - eller ligefrem afhængige af - dette medie. Og de ældre, som er en kernegruppe i foreningen, og som jo nu har god tid, har vist megen interesse for, hvad der er tilgængeligt på internettet. Med tiden vil det udgøre den ideelle måde at efterforske gamle skolekammerater, aftale rendez-vous'er og meget andet. Meget af den vanskeligere del af adresseefterforskningen kan engang i fremtiden kunne ske på denne måde.

*Sekretærfunktionen.* Poul Noer gør et stort og værdsat arbejde med at holde styr på medlemmerne, både hvad angår adresser og kontingentindbetaling. Under udførelsen af dette arbejde kommer foreningen naturligvis også under vejr med, at nogle medlemmer og kendte ripensere siden sidste generalforsamling har forladt os for stedse. Det drejer sig - med de sædvanlige forbehold om følgende: Inger Johansen, født Nors, R 19. Agnes Hansen, R 20

Nini Bork, født Kirketerp-Møller, S 25. Gudmund Jensen, S 27. Elisabeth Tang-Pedersen, født Tranberg, R 28. Olaf Dejgaard, S 31. Ebbe Thestrup Pedersen, S 33

Gerda Helene Mørk, R 37. Johan Schnor Keller, R 42. Verner Sinnbeck, R 42. Flemming J.L.Ehlers, S 45. Hans Jørgen Brodersen, S 46. Willy Agentoft, R 46. Werner Beck Snitgaard, S 57. Karl Kristian Mouritzen, S 48. Gudmund Jensen, S 27. Peter Schultz Havemose, S 42. Tommy Schøler, S 65, og endelig antikvar Stig Jensen, S 69.

Jeg vil bede forsamlingen rejse sig, og med et øjeblik stilhed mindes og ære disse afdøde.

Tak!

*Lauridsens Legat.* I stiftelsesdokumentet for dette legat er der indføjet 5 rentenydere, som livslangt har modtaget renterne fra mindre kapitaler, som var afsat til dette formål. Den sidste døde medio -98, og det indestående ca 112.000 er nu tilbageført til legatformålet, hvis totale bundne kapital herefter er ca 700.000. Nogen mener, at vi skal betale arveafgift af de 112.000, hvormod jeg har gjort gældende, at eftersom beløbet har været midlertidigt båndlagt til rentenyderformål, men hele tiden har figureret i legatets fundats, har det altid været en del af legatets kapital, hvorfor jeg ikke mener, at der skal betales arveafgift. Sagen bliver afgjort af skifteretten i Gentofte, og jeg er langt fra sikker på, at man i det stykke retter sig efter min opfattelse.

Årets legatuddeling er tilendebragt. Der indkom ca 40 anmodninger om at få tilsendt ansøgningsskemaer, og de 29 blev returneret i udfyldt stand med behørig bilag. Af dem blev 13 personer tildelt beløb på fra 2 til 5.000 kr hver. Ialt var uddelingen på ca 40.000 kr.

Vi håber på, at skolens nye legat, som råder over renterne af de 1,6 mio kr, som ambassadør Frode Schön testamenterede skolen, snart vil kunne uddele legatportioner. Ikke så meget fordi vi venter der ved at få færre ansøgere og dermed en mindre vanskelig opgave med at fordele få penge til mange kvalificerede ansøgere, men snarere fordi det føles fattigt at give 2.000 kr til en ansøger med et godt videnskabeligt projekt, hvortil vedkommende skal bruge 50 eller 60 tusinde. Vi kunne naturligvis i stedet give større portioner til langt færre ansøgere, men både antallet af ansøgere og traditionen for Lauridsens legat som et legat til mel og gryn - taler imod dette. Jeg vil gerne ved denne lejlighed takke Knud William Kastrup og Peter Lungholt, som foruden mig selv er medlemmer af legatbestyrelsen, for det store og kvalificerede arbejde, de lægger i sagen.



### Translokationen

Vi har vist efterhånden vænnet os til, at det danske vejrlig snart hvert andet år tvinger translokationen ind i domkirken. Selvom vi foretrækker skolegården, er vi jo alligevel privilligerede, derved at vi har et så strålende alternativ. Overrækkelsen af Ripenser-Samfundets dimittend legat er en stor ting for os, og jeg skal igen hjerteligt takke alle de medlemmer, der har skænket beløb til understøttelsesfonden, således at vi hvert år kan give et legat på kr. 5.000 uden at røre kapitalen og stort set uden at skulle give tilskud fra foreningen.

Receptionen er for os et af årets højdepunkter, og vi er naturligvis skolen taknemlig, fordi vi på den måde må være med ved

translokationen, som jo også er skolens store dag. Der er for mig ingen tvivl om, at netop receptionen er en festlig start for de mange jubilarer, som har besluttet sig for at se hinanden igen.

Til slut - og til manges lettelse - skal jeg sige den øvrige bestyrelse tak for et imponerende stykke arbejde, der er ydet i det forløbne år. Redaktøren, kassereren, sekretæren, adresseefterskeren, arkivareren, legatbestyrelsens sekretær og billedredaktøren er i virkeligheden dem, man kan takke for, at foreningen kører - og kører godt. Og det gør jeg så - Tak skal I have! - og til de øvrige tilstedeværende - tak for opmærksomheden.

Ole Marker

## Foreningens organisation



### Formand

Ole Marker, s.54, Englodden 21,  
3600 Frederikssund 47 31 49 97

### Næstformand

Kn. William Kastrup, s.54,  
Eskemosegårdsallé 27,  
3460 Birkerød 45 81 09 50

### Kasserer

Kirsten Grünfeld, s.62,  
Rønne Allé 15A,  
3450 Allerød 48 17 63 08

### Sekretær

Poul Noer, r.42, Nordkildevej 15,  
3230 Græsted 48 39 14 43

### Arkivar

Jørgen Kellermann, s.47,  
Kongsbjergvej 16,  
2830 Virum 45 85 30 15

### Adresseeftersøgning

Johs. Jensen, s.47, Virumvej 108B,  
2830 Virum 45 85 40 70

### Redaktør

Gregers Jæger, s.54,  
Hoffgårdsvej 7,  
6950 Ringkjøbing 97 32 27 00  
også fax 97 32 27 00

### »Besøgsven«

Kirstine Nørre, s.54, Klintevej 12,  
3450 Allerød 48 17 43 87

### Billedarkiv

Dorte Lund, s.53,  
Høsterkøvej 38,  
2970 Hørsholm 45 81 46 17

### Suppleanter

Peter Lungholt, s.62  
Jørgen Meisen Westergaard  
Mikkelborg Allé,  
2980 Kokkedal 45 86 56 96

### Revisorer

Knud Juel, s.71  
Ellinorsvej 8,  
2920 Charlottenlund 39 63 57 74  
Merete Lindqvist, s.76,  
Webersgade 50,  
2100 København Ø. 35 38 72 34

### Revisorsuppleant

Kirsten Hingeberg Larsen, r.65,  
Sdr.Boulevard 34, 1.th.  
1720 København V. 33 21 16 25

### RIPENSER-BLADET

#### Redaktion

Gregers Jæger, ansv. Hoffgårdsvej 7,  
6950 Ringkjøbing 97 32 27 00  
også fax 97 32 27 00

#### Indmeldelser

Poul Noer, Nordkildevej 15  
3230 Græsted 48 39 14 43

#### Kasserer

Kirsten Grünfeld, Rønne Allé 15A  
3450 Allerød 48 17 63 08  
giro 1 06 66 76

*Eftertryk af artikler kun efter aftale med redaktionen.*

*Adresseændringer og reklamationer over ikke modtaget blad meddeles til det postomdelingshus, hvorunder man hører. Ved flytning opgives både gammel og ny adresse samt alle cifre i medlemsnummeret, der står på bagsiden af bladet.*

*Ripenser-bladet udkommer 4 gange årligt og udgives af Ripenser-Samfundet, en forening af tidligere elever fra Ribe Katedralskole samt for skolens nuværende og tidligere lærere.*

# RIPENSER-SAMFUNDET

Driftsregnskab for perioden 1/1 - 31/12 1998

## INDTÆGTER

Budget 1998

Kontingent 1, 1681 medlemmer .....	142.855,00	(140.250)
Kontingent 2, 269 medlemmer .....	10.760,00	( 12.000)
Ekstrabidrag (13 medl.) .....	925,00	( 500)
Renter (netto) .....	5.277,49	( 5.200)

Indtægter ialt .....	159.817,49	(157.950)
----------------------	------------	-----------

## UDGIFTER

Bladet:

Trykning .....	97.102,50
Distribution .....	25.039,37
Redigering .....	6.368,70
- Annonceindtægter .....	- 9.900,00

Bladet ialt .....	118.610,57	(116.000)
Arrangementer .....	24.519,66	( 20.000)
Kontingentoprævning .....	10.151,75	( 8.000)
Arkiv .....	50,00	( 1.000)
Kasserer .....	161,25	( 200)
Sekretær .....	1.148,21	( 3.000)
Formand .....	-	( 300)
Næstformand .....	153,75	( 500)
Adresseefterforskning .....	1.241,02	( 3.000)
Diverse, gebyr rejser m.m. ....	5.085,57	( 5.950)
Afskrivning af PC (anskaffelsesår 1994) .....	2.500,00	

Udgifter ialt .....	163.621,78	(157.950)
---------------------	------------	-----------

Årets underskud .....

	3.804,29
--	----------

Status pr. 31/12 1998

## AKTIVER

Kassebeholdning .....	-
Indstående på girokonto .....	1.444,83
Indstående i bank .....	52.100,34
Værdipapirer <sup>x)</sup> .....	107.528,40
Organisations manualer .....	1,00

161.074,57

## PASSIVER

Kapitalkonto .....	157.596,06
Underskud .....	- 3.804,29
Kursgevinst .....	7.282,80

---

161.074,57

<sup>\*)</sup> Værdipapirer

5 % Danske Stat 2005, nom. 102 000 kurs 105,42 = 107.528,40

Allerød den 15/2 1999

  
Kirsten Grünfeld

Foranstående regnskab, som vi har revideret, er i overensstemmelse med foreningens bogføring og vedtægter. Som led i revisionen har vi:

- afstemt kasse-, bank-, giro- og værdipapirbeholdningerne.
- kontrolleret registrering af medlemmernes ekstrabidrag.
- sammenholdt medlemskontingentindtægterne med foreliggende indtægtsbilag.
- sammenholdt udgifterne med foreliggende dokumentation samt kontrolleret den anvendte udgiftsspecifikation.

København den 24/2 1999

København den 15/2 1999



Knud Juel

  
Merete Lindqvist

# RIPENSER - SAMFUNDET

## Bestyrelsens forslag til budget 1999

### INDTÆGTER

Kontingent, gruppe 1, 1675 medlemmer à 95 kr .....	159.125,00 kr
Kontingent, gruppe 2, 250 medlemmer à 40 kr .....	10.000,00 kr
Ekstrabidrag .....	500,00 kr
Renteindtægter .....	5 200,00 kr

---

Indtægter ialt .....

174.825,00 kr

### UDGIFTER

#### Bladet:

Trykning .....	99 000,00 kr
Distribution .....	27 000,00 kr
Redigering .....	6 000,00 kr
- Annonceindtægter ..	8 000,00 kr

Bladet ialt .....	124 000,00 kr
Arrangementer .....	20 000,00 kr
Kontingentoprævning .....	11 000,00 kr
Arkivar .....	5 000,00 kr
Kasserer .....	200,00 kr
Sekretær .....	2 000,00 kr
Formand .....	500,00 kr
Næstformand .....	500,00 kr
Adresseeftersøgning .....	2 000,00 kr
Diverse, gebyrer, rejser m.m. ....	5 000,00 kr
Home Page/printer .....	4.625,00 kr

---

Udgifter ialt .....

174.825,00 kr

**RIPENSER - SAMFUNDET****ÅRSREGNSKAB FOR RIPENSER-SAMFUNDETS UNDERSTØTTELSESFOND 1998****INDTÆGTER**

Bidrag til UF .....	445,51
Renter, netto .....	4.722,17

---

Ialt ..... 5.167,68

**UDGIFTER**

Uddelt legat .....	5 000,00
Gebyrer .....	68,57

---

Ialt ..... 5.068,57

Årets overskud ..... 99,11

**Status pr. 31/12 1998****AKTIVER**

Indestående på bankbog .....	7.946,73
5 % Danske Stat 2005, nom. 94 000 kr, kurs 105,42 .....	99.094,80

---

107.041,53

**PASSIVER**

Kapitalkonto, primo saldo .....	100.230,82
Kursgevinst .....	6.711,60
Overskud .....	99,11

---

107.041,53

Allerød den 15/2 1999

  
Kirsten Grünfeld

Ovenstående regnskab har vi revideret og fundet i orden, idet vi har kontrolleret alle beholdninger, gennemgået bilagene samt konstateret korrekt sammenhæng mellem indgåede gaver fra Ripenser-Samfundet og Ripenser-Samfundets tilgodehavende.

København den 24/2 1999

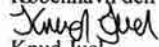
  
Knud Juel

København den 15/2 1999

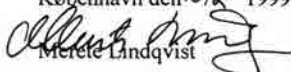
  
Merete Lindqvist



Telefon Gredstædbro  
(05) 43 10 88

Hotel Gredstædbro er idyllisk beliggende i naturskønt område kun 8 km nord for Ribe og med fine forhold for lystfiskere.

Hotellet råder over 20 dejlige og komfortable værelser, alle med v/k vand og gode badefaciliteter. Et virkeligt 1. klasses køkken byder på mange lækre specialiteter.

Hotellet er åbent året rundt alle dage.



## Weis Stue

HOTEL  
RESTAURANT  
TORVET  
6760 RIBE  
TLF. 75 42 07 00

**Sælfe'lig et  
spiseGodt sted**

Med venlig hilsen:  
Tove og Folmer Hausted



RESTAURATION  
Skibbroen 13, 6760 Ribe  
Telefon 75 42 09 46

**ÅBNINGSTIDER:**

**ALLE DAGE:**

Restauration kl. 10.00-23.00

Køkken kl. 12.00-20.45

Hyggelig restaurant i en 400 år gammel, fredet bygning på Skibbroen i Ribe. God mad til rimelige priser. Mange fiskeretter, bl.a. baksuld. Den nyindrettede Sælstue til 28 pers. kan reserveres. Vi er gerne behjælpelige med at sammensætte Deres jubilarfrokost/middag.

# Legater til studenter fra Ribe Katedralskole

Ribe Katedralskole uddeler ved skolens transllokation d. 18. juni 1999 nogle portioner af ambassadør Frode Schön og hustru Valborg, født Windfeld's Fond.

Fondens grundlag er en testamentarisk gave fra ambassadør Frode Schön, der blev student fra Katedralskolen i 1925. Skolen modtog i 1998 1,6 mill.kr. til oprettelse af et legat. Det er renterne af dette beløb, der nu uddeles som legatportioner.

Formålet med fonden og dermed med legaterne er at støtte "lovene og flittige studerende", der har eksamen fra Ribe Katedralskole, og som studerer ved universitet eller ved en højere læreanstalt. Det er en forudsætning for støtte, at de studerende ikke uden økonomisk hjælp vil kunne gennemføre deres videre uddannelse på tilfredsstillende måde. Legaterne skal derfor gives i så store portioner, at de bliver til virkelig hjælp for modtagerne. Legaterne vil også kunne gives for flere år ad gangen.

Bestyrelsen har drøftet muligheden af at

kunne støtte projekter som for eksempel et studieophold ved et udenlandsk universitet som led i studieforløbet. Det kunne være i god overensstemmelse med legatets formål.

Legatet kan også søges af nuværende elever ved Ribe Katedralskole, men mindst 3/4 af legatportionerne skal gå til elever, der er i gang med deres studier.

Ansøgningsskema fås ved henvendelse til Ribe Katedralskole. Ansøgningsfristen er 1. maj 1999.



# Den Gamle Arrest

RESTAURANT OG HOTEL

Torvet 11 · DK-6760 Ribe

Tlf. 75 42 37 00 · Fax 75 42 37 22

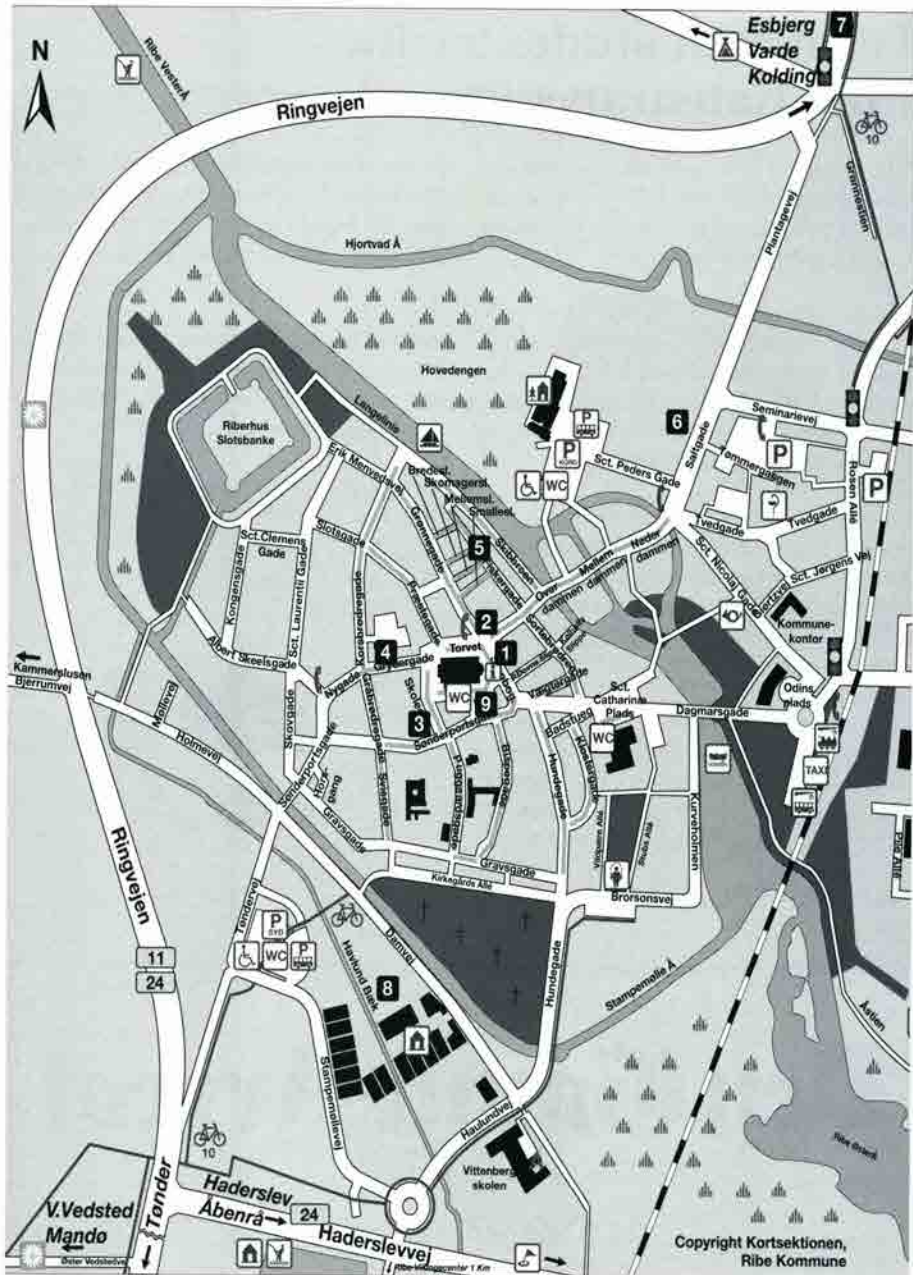

1. Hotel Dagmar • 2. Weis Stue • 3. Firenze • 4. Backhaus • 5. Sælhunden • 6. Jegerstuen  
 • 7. Hotel Gredstedbro • 8. Ribe Byferie • 9. Den gamle Arrest. - Tak til Ribe Kommune.



**MUSEUMS CAFÉEN**

KUN MOD FORUDBESTILLING

PÅ TLF. 76881160

FRA KL. 11.00- 15.00

**FROKOSTANRETNING**

ÆG OG REJER M/ MAYONAISE

GRAVAD LAKS M/ SENNEPS DRESSING

MØRBRADBØFFER M/ BLØDE LØG OG PEBERFRUGT

FRANSK BRIE M/ FRISKE FRUGTER

**95.00 KR.****MIDDELALDER MENU**

INDBAGT LAKS M/ KRYDDERURTER

KØDBOLLER M/ ROSINER OG SVESKER

ÆRTEPÙRE M/ MYNTE OG SALVIE

MARCIPAN KAGER

SURDEJSBOLLER

KRYDDERSMØR

**68.00 KR**

KOMBINER FROKOSTEN MED EN TUR I VORES NYE

SÆRUDSTILLING

**MIDDELALDERENS MENNESKE**

HVORDAN OPFATTEDE MÅN SEXUALITET OG UNDFANGELSE I

MIDDELALDEREN ?

HVORDAN VAR MENNESKETS LEVEVILKÅR, NÅR HÅRDT  
ARBEJDE OG SYGDOMME UDGJORDE EN NATURLIG DEL AF  
LIVET ?

MUSEET RIBES VIKINGER

ODINS PLADS

6760 RIBE

TLF. 76881122

ÅBEN DAGLIG 10-16



*Vægter Aage Gran (t.v.) er en af hovedpersonerne i TV2 Vejrets introer, optaget i Ribe.*

### *Vejret ifølge Ribe*

Hundredtusindvis af danskere vil i løbet af sommeren stifte bekendtskab med vejret set fra Ribe

»Der findes ikke dårligt vejr. Der findes kun dårlig påklædning«. Det gamle ord fik et skud for boven, da TV 2 Design var i Ribe for at optage en ny intro til TV 2 Vejret. Det regnede nemlig under en del af optagelserne. men hvad gør det, når man selv har kunstige sole med til at sørge for den rigtige lysætning

- Vi laver de nye intros for DS., som er hovedsponsor for vejret. DSB har valgt at sætte fokus på kendte seværdigheder i Danmark, og her er Ribe en af dem. Spottene bliver lavet som en lille rebus, hvor der før vejrudsigten vil blive givet et par hints om, hvor man befinder sig, men først efter vejret får man svaret, fortæller produktionsleder Susan Nørgård.

Foruden Ribe har holdet også været en tur i Den gamle By i Århus, og efter Ribe gik turen videre til Blåvands Huk.

Susan Nørgård fortæller, at det 20 mands store hold alle laver film til hver dag. Instruktøren er Uffe Brlid og med sig har han

alle de »tunge« drenge indenfor dansk film. Således har flere af teknikerne været med på f.eks. »Nattevagten«. »Festen« m.fl.

- Det har været sjovt at være i Ribe. Selv om vi kun er her én dag, så føles det som om, at vi kommer tættere på lokalbefolkningen. siger Susan Nørgård.

Jo, tættere på befolkningen kom filmholdet. Det tror da pokker, når man kommer med en stor statistbus, en rekvisitlastbil og kunstigt sol-

skinsvejr.

Så kom filmholdet lidt tættere på virkeligheden, da de efter en lang og regnvåd dag i Ribe kunne sætte sig til middagsbordet på Blåvand Kro og nyde den friskfangede smørstegte rødtunge.

*Tak til Ribe Ugeavis og Jydske Vestkysten.*

### **Tak!**

Fra Ebba og Jørgen Balslev, Holte, er modtaget følgende:

*Kære Gregers Jæger*

*Mange tak for det store arbejde du og de andre gør i Ripensersamfundet til stor glæde for medlemmerne. En special tak for initiativet til den formidable aften vi havde forleden i Bryggerens gamle hus; der var ren Ribe-atmosfære, og man fornemmede, at Hans Edvard var glad for at kunne gøre dette.*

Redaktøren takker for det venlige brev.

## Nyt fra Ribe

Trine og Michael gjorde rent bord!

Samtlige juryer gav den nye danske duo topkarakterer, hvilket sender dem en tur til Jerusalem i maj.

En yderst veloplagt vært Keld Heick, serverede dette århundredes sidste, bedste og mest afslappede Melodi Grand Prix. Og Grand Prix'et blev ikke mindre spændende af, at Trine Jepsen og Michael Teschl fra starten lagde sig i spidsen med Ebbe Ravns »Denne gang«.

Faktisk var konkurrencen afgjort inden Hovedstadsområdet stemmer skulle afgives, og dermed er det første gang, at en ripenser (OK, hun stammer fra Holsted, men bor i Ribe) skal repræsentere de danske farver ved det Internationale Melodi Grand Prix.

Trines største bekymring var Jacob Haugegaard, primært fordi han er en kendt person. Men når man møder op med den rigtige iørefaldende melodi sat overfor småkedelig, politiserende sang, så måtte sejren komme i hus.

- Det næste, der nu skal ske, er at Trine igen skal til København for at lave en video for Danmarks Radio, der skal sendes til Jerusalem, hvor finalen i det internationale grand prix finder sted den 29. maj. Og så skal Trine selvfølgelig lige en tur til Jerusalem, inden vi for al-

vor gå i gang med hendes eget album. Det tager vi nu stille og roligt, for hellere få et godt album på gaden og så lidt senere, end få noget forhastet ud, siger tourmanager Torben Toft fra TG Management, der har Trine i stald.

Trine Jepsen har i sit 21 årige liv prøvet lidt af hvert, efter hun forlod Ribe Katedralskole med en studentereksamen.

Hun har været i England, hvor hun har arbejdet på pub. Hun har arbejdet hos McDonald's i Vejen og hos Expert Radio i Ribe, ligesom hun har været ansat i Hotel Dagmars kiosk på Torvet, som hun i øvrigt til sommer skal have ledelsen af, hvis alt går efter planerne.

De musikalske barnesko trådte Trine i Højmarkskolens Kor i Holsted.





*Eg afløser pommersk fyr - Ribe fik for en kort stund et nyt vartegn, da en 90 meter høj kranarm skød op ved siden af det 52 meter høje Borgertårnet på domkirken. Soklen, der bærer tårnets flagstang, skulle skiftes. Den gamle sokkel af pommersk fyr blev skiftet ud med en ny af dansk eg.*

## Skibbroen er fyldt op

Med to nye kæmpe skibe indregistreret i »Ribe Havn« er kajpladsen ved at blive noget trang

- Nu forholder det sig heldigvis sådan, at de mange skibe, som både Mærsk og Rederiet Lauritzen indregistrerer i Ribe aldrig nogen sinde vil anløbe kajen ved Skibbroen. Det skulle da lige være, hvis man ville lave en ny Panama Kanal tværs over Jylland.

Med plads til 6.607 lastede containere er »Svend Mærsk« verdens største container-skib. Totalt kan skibet laste 104.896 tons. For at kunne holde en servicefart på 25 knob bruger skibet 240 tons fuel i døgnet.

»Svend Mærsk« er Odense Staalskibsværfts nybygning nummer 166 og den 13. i serien af kæmpe skibe, som startede med »Regina Mærsk«, der sejlede ud i januar 1996.

Borgmester Jørgen Elsted Hansen og hustru deltog i dåben på Lindøværftet, og borgmesteren benyttede lejligheden til at overrække kaptajn John Axel Poulsen Ribes byvåben til at hænge op på skibet.

Efter sin jomfrutur i Skagerrak skal »Svend Mærsk« fremover sejle fra Europa til Fjernøsten.

## En ny Lauritzen

Det andet skib, som er blevet indregistreret i Ribe, er Rederiet Lauritzens Kosan Tanker »Tessa Kosan«. Skibet, der er bygget i Korea og samtidig det største skib, der er bygget i landet, er det sidste i nybygningsprogrammet Hyundai Heavy Industries. Skibet blev leveret i januar, og det er netop kommet til Europa med sin første last.

»Tessa Kosan« har en besætning på 12 mand, og det sejler under ledelse af kaptajn Hans M. Joensen.

Skibet er designet til såvel lange transatlantiske rejser som til korte rejser i Europa.



*Borgmester Jørgen Elsted Hansen overrakte kaptajn John Axel Poulsen Ribes byvåben til at hænge op på »Svend Maersk«.*

## De ligger i Ribe

De to nye skibe er ikke de eneste, der er indregistreret i Ribe. I forvejen har Mærsk »Katrine Mærsk« og boreriggen »Mærsk Galland« indregistreret i Ribe. Rederiet Lauritzen har foruden »Tessa Kosan« også »Jørgen Lauritzen« og naturligvis museumseverten »Johanne Dan« indregistreret i Ribe.

Desværre følger der ikke andet end æren med indregistreringerne, så man skal ikke forvente, at kommuneskatten bliver sat ned af den grund. Til gengæld kan man glæde sig over, at Ribe er repræsenteret i havne over hele verden.



*Efter sin jomfrurejse i Skagerrak sejler »Svend Maersk« nu fra Europa til Fjernøsten.*

**Grundlagt 1848**

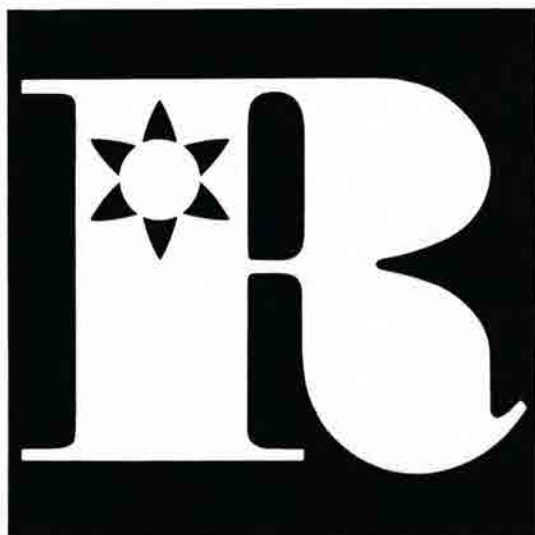

**AKTIESELSKABET RIBE JERNINDUSTRI**

# RIPENSER-BLADET

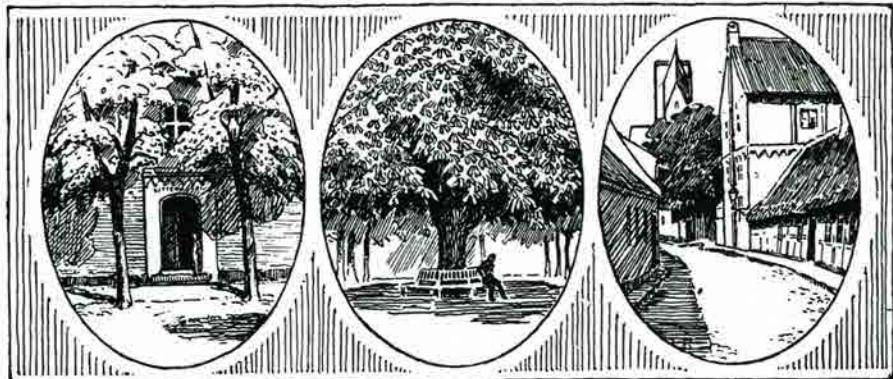

MEDLEMSBLAD FOR RIPENSER-SAMFUNDET  
SIDEN 1916

14. bind

Juni 1999

Nr. 7

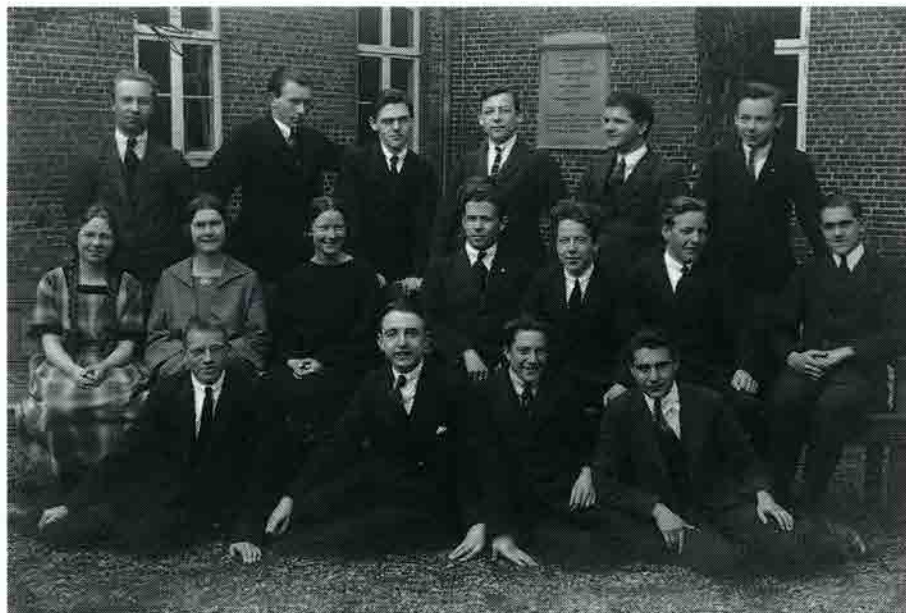

III g 1923. 75 års jubilæum. Bageste række: Jef Jepsen, Chr. Mårsø, Marius Øllgaard, Peter Mikkelsen, Hartvig Ravn og Anton Hansen. Midterste række: Ane Elisa Lauridsen, Elisabeth Vilandt, Gudrun Lindrup, Erik V. Petersen, Gudmund Boesen, Kristian Eskildsen og Larsen Skov. Forreste række: Sigurd Alving, Paul Knudsen, Erik H. Baggesen og Johannes Madsen

- ✓ BYFORNYELSE
- ✓ BOLIGFORBEDRING
- ✓ MODERNISERING
- ✓ PRIVAT BYFORNYELSE



Byfornyelsesselskabet DANMARK er etableret i 1969, som et almennyttigt selskab med en garantikapital på kr. 45,0 mill. Selskabet er autoriseret til at bistå bl.a. kommuner med byfornyelse. Der arbejdes i mere end 130 kommuner. Selskabet har 120 medarbejdere fordelt på hovedkontoret i København og 8 regionskontorer i landet.

## BYFORNYELSESELSELSKABET DANMARK

*- vi løser opgaverne lokalt*

S.M.B.A.

**København:**  
 Studiestræde 50  
 1554 København V  
 Tlf. 33 11 82 22

**Århus:**  
 Rosengade 38 C  
 8000 Århus C  
 Tlf. 86 19 82 44

**Aabenraa:**  
 Klínkjbjerg 4  
 6200 Aabenraa  
 Tlf. 74 62 71 56

**Odense:**  
 Søndergade 36  
 5000 Odense  
 Tlf. 65 90 87 20

**Nykøbing F:**  
 Slotsgade 54  
 4800 Nykøbing F  
 Tlf. 54 85 90 33

**Aalborg:**  
 Danmarksgade 33  
 9000 Aalborg  
 Tlf. 98 16 93 22

**Kolding:**  
 Låsbygade 65  
 6000 Kolding  
 Tlf. 75 53 33 33

**Esbjerg:**  
 Jernbanegade 20  
 6700 Esbjerg  
 Tlf. 75 12 52 66

**Slagelse:**  
 Løvegade 40 A  
 4200 Slagelse  
 Tlf. 58 50 27 76





# Ribe Katedralskoles Translokation 1999

finder i år sted

**FREDAG DEN 18. JUNI KL. 10**

i skolegården. Kun i tilfælde af regnvejr flyttes højtideligheden indendørs, d.v.s. ind i Domkirken. Skulle vejret være køligt og blæsende, men tørt, foregår translokationen i skolegården. Det må anbefales de kuldkære ikke at være for sommerligt klædt. Translokationen varer ca. 2 timer.

Som tidligere stiller skolen også i år Rundgangen til rådighed for Ripenser-Samfundets jubilarreception, der finder sted umiddelbart efter translokationen.

Til receptionen indbydes herved

- alle årets jubilarer,
- tidligere og nuværende lærere og ansatte ved skolen
- og de nydimitterede studenter.

*Ripensersamfundet*



**Ingen bank  
er mere  
lokal end  
Unibank**

Ribe Afdeling  
Seminarievej 8, 6760 Ribe  
tlf. 75 41 11 11



**Arnold Nyborg**

Mellemdammen 13, 6760 Ribe, telefon 75 42 00 80  
Isenkram · køkkenudstyr · porcelæn

**ALT I ELEKTRISKE ARTIKLER  
OG INSTALLATIONER**



**Jens Pedersen ApS**

v/ aut. EI-installatør Carl Pedersen

**Ydermøllen** 75 42 08 25  
Nederdammen 38 75 42 32 32

Værksted: Ø. Vedstedvej 52

## **A. Rasmussens Bogtrykkeri**

NØRREGADE 9 · 6950 RINGKØBING · TELEFON 97 32 11 00

**Lasho**



Ydermøllen  
6760 Ribe  
Tlf. 75 42 09 83

**Børge Bottelet**  
Guldsmiede

MELLEMDAMMEN 14  
6760 RIBE · Tlf. 75 42 02 26

Tobaksvarer, tips, lotto, kaffe, bøger, blade, aviser,  
slik, is og postkort, blyanter og meget, meget mere  
kan købes i Kiosk Centrum ved siden af Ribe domkirke.

v. Ove Madsen 75 42 00 83





En desværre anonym, men venlig person har sendt følgende vedrørende billedet fra skolekomedien bragt på side 259 i Jubilar-service nr. 6, 1999:

- Nr. 7 fra højre: Johannes Madsen (lodsén)  
 Nr. 9 fra højre: Åse Petersen, Bramminge (Lisbeth)  
 Nr. 10 fra højre: Karen Marie Andresen (Kie) som søsteren

Endvidere spillede Erik Højbjerg Nielsen en forsmået frier, vist nr. 3 fra højre. Resten er »fyld«.

Skolebal under de sædvanlige former er skolekomedie, skiftevis spillet af Mellem-skole og Gymnasieklassen. Bagefter var der bal.

Redaktionen siger mange tak, men den venlige person må da meget gerne give sig til kende.



**Ringjøbing Bank**

Torvet 2  
6950 Ringjøbing  
Telefon 97 32 03 22



*Hotel*  
*Gredstedbro*

Telefon Gredstedbro  
75 43 10 88

JOGROS DANMARK A/S  
ØRSTEDSVEJ 18 · 6760 RIBE  
TELEFON 75 42 18 33

**JOGROS**  
DANMARK A-S



*Mærre Splid*

Overdammen 8 · 6760 Ribe  
Telefon 75 42 28 30



**Weis Stue**

HOTEL  
RESTAURANT  
TORVET  
6760 RIBE  
TLF. 75 42 07 00



**DEN DANSKE BANK**

**vi mødes i**



Seminarlevej 1, 6760 Ribe  
TLF. 75 42 11 00

# Dagbog fra 30'erne

*Seminarielektor Niels Jørgen Heide Petersen, Ribe, har, inspireret af dagbogen i februar-nummeret, sendt uddrag af sin fars dagbogsop-tegnelser, som vi med glæde bringer her*

Det følgende er uddrag af Lektor Olaf Heide Petersens dagbog fra årene omkring afslutningen af studierne ved Københavns Universitet til ansættelsen ved Ribe Katedralskole i 1933.

Januar, 1930. Så er jeg atter i København og føler i Aften Lyst til at betro mig en Smule til denne taalmodige Bog. Det er ligefrem drojt for mig at få begyndt igen, jeg længes hjem; det var også en herlig og uforglemmelig Ferie. Jeg er nu anbragt i det nye Logi, Ole Suhrsgade 3, 1. th. det lader til at skulle blive godt. Jeg forsøger at begynde på fuld kraft straks; i Aften er jeg en Smule uoplagt. Ja, hvad ville jeg dog ikke give til, at denne Eksamen var forbi og vel overstået.

18-25. Det har knebet haardt at forvinde denne Ferie, nu er jeg dog snart i den gamle Gænge igen. Foruden at fordrive Tiden med at læse hører jeg på Eksamen, det er en køn Forestilling, et meget sløjt Hold paa 19, hvoraf de 9 er dumpet eller har trukket sig tilbage. Men naar man hører, hvad en Eksaminand kan præstere af Bommertes, bliver man nærmest lidt beroliget, selvom man naturligvis ikke skal være absolut sikker paa, at man ikke selv kunne gøre noget lignende.

26. Nu er deres Eksamen afsluttet, og med et højt kummerligt Resultat: af 19 har 5 - fem bestaaet, deraf 1 med en stor 1. Karakter, 2 med en meget lille, 1 med 2. Karakter og endelig 1 med 3. Karakter.

I dag, Lørdag d. 1. begyndte Forelæsningerne naturligvis igen, og nu gaar alt, som det plejer.

8. I Dag har jeg faaet en herlig Pakke hjemmefra, en stor Forsyning af Mors fine-ste Bagværk.

9-15. Dagen er i denne Tid for mig i



dobbelt Forstand graa, ikke just triste, men det mærkes dog mere og mere hos os alle, at denne Eksamen er nær. Der har man for en Gangs Skyld sat sig en Opgave for, der kræver ens hele Tid og Arbejdskraft, bare den saa maatte blive løst tilfredsstillende. For Tiden regner jeg Opgaver, saa det knager, de er stadig, omend heldigvis i ringere Grad end før, mit svage Punkt.

16-22. Marts. Der er indenfor et af mine Fag, om end ikke hovedfaget, for nylig sket en stor Begivenhed, endnu en Planet er blevet opdaget. I Aviserne og dermed blandt Folk i Almindelighed, vækker det en lignende Opmærksomhed, som når en Bil faar bøjet en Forskærm. Den stolte Videnskab forekommer en endnu stoltere i sin Ubemærkethed.

23.-29. Dette var saa den sidste Uge i dette Semester, d.v.s. vi har af vore egne Timer kun to ugentlige Eksaminatorier i Fysik ( Interessen = 0 ) tilbage. Lørdag d. 29. holdt vor højt elskede og til Tider desværre ogsaa savnede Professor Harald Bohr sin Afskedsforelæsning under festlige Former.

Den 22. Døde vor store Jyllands Digter

Jeppe Aakjær, og har faaet en over al maade storstilet Begravelse. Nu maa jeg se at faa hele mit anselige Eksamenspensum igen inden den 28. Maj, da "Maj-Juni - myrderierne" tager deres begyndelse.

4.-10. Maj. Ja, Dommens Dag er nær, jeg giver nu Pensumet den sidste egentlige Gennemgang, d.v.s. gør det sidste Forsøg paa at undgaa at være i den Halvdel, der med absolut Sikkerhed skal dumpe.

11. - 17. Maj. Humøret bliver bedre og bedre, jo nærmere vi kommer til Afgørelsen, uvilkaarligt ser jeg næsten helt bort fra Muligheden af at dumpe, hovedsagelig fordi den er saa forførende, dernæst fordi jeg med det Arbejde, jeg har præsteret, uvægerligt maa kalde mig selv en Sinke, ifald det skrækkelige hænder.

18.-24. Maj.

21. Juni - 4. August. Eksamen afsluttedes med ret pænt Resultat. Jeg hævdede nemlig Gennemsnittet en Del med Karaktererne i Kemi og Astronomi. Alt i alt var det en unævnelig Glæde og især Lettelse at blive færdig.

14.-20. September. Jeg var til Parantesens Rusmodtagelse Fredag Aften. Det gaar løs, om end langsomt med Funktionsteorien, jeg haaber, at jeg kan bevare Interessen for den.

5.-12. Oktober. Besøg af den store Max Planck, af hvem vi hørte to overmaade interessante Foredrag: " Positivismus und reale Aussenwelt " og " Prinzipien der Wärmelehre ", som vi var lidt overraskede over at kunne forstaa saa at sige fuldstændigt.

2.-8. November. Min fødselsdag forløb svært fornøjeligt. Der er atter indløbet Brev fra den gamle Skole ( Horsens Stats-skole ) med Løfte om 500 kr.

9.-16. Fredag Aften holdt Dr. David Fog Foredrag i "Parantesen".

14. Decbr.-29. Jan. 31. 2. Juledag var der Bal paa Højen ( Ejer Bavnehøj ), hvor jeg atter havde Fornøjelsen at læse op, og 3. Juledag atter Fest, Julebal for Børnene. I Januar tog jeg mig et Arbejde for, som var

til min udelte Glæde; jeg underviste 3. Og 4. Klasse i Bjødstrup Skole i Dansk og Regning.

26. April - 3. Maj. 10 medlemmer ef Parantesen begav sig efter den traditionelle Langelinie Tur ud i Lorry's Landsby. I Mandags blev Joh. Skjoldborg fejret ved en Folkefest i Frederiksberg Have i Anledning af 70-Aarsdagen. Der var Bal paa Ejer Bavnehøj d.30 med Blus, jeg vilde have givet en hel Daler for at kunne have været med. 3.-14. Maj. De fleste forelæsninger er nu forbi. Søndag Aften var jeg i Kino-Palæet og se "Præsten i Vejlby", den første danske Helafstens-Talefilm. Den var paa mange Punkter efter min Mening det bedste, jeg har set.

I Dag (Torsdag) ved Middagstid kredsede "Graf Zeppelin" over Byen, et storslaaet og imponerende Skue. Onsdag den 20 var jeg til Eksamen i Praktisk Fysik; det var ikke særlig strålende men dog sikkert heller ikke helt galt. Så har jeg benyttet Halvdelen af Ugen til at sidde oppe paa det gamle støvede matematiske Laboratorium og skrive paa den store Opgave, som vi fik udleveret i Onsdags. Det gaar jævnt fremad med den.

Efter mange forgæves Forsøg lykkedes det mig at opspore et smukt Eksemplar af Chr. Richardts samlede Digte. Min Pinsetur havde styrket min tidligere tagne Beslutning at anskaffe dem.

21.-27. Juni. Nu er 7 af de 8 Karakterer faldet, og det hele blev nogenlunde, hvad jeg havde ventet, maaske lidt mindre. Nu er jeg opsat paa at komme hjem.

Jeg tilbragte Dagene 14.-20 Juli i Fløjstrup. Som altid herlige Dage. Dette Sted sætter jeg næst efter Ejer himmelhøjt over alt andet. Den sidste Dag, jeg var hjemme, forkede jeg det meste af Byggen, som vi fik i Hus i særdeles god Tilstand. Og saa Farvel til det kære Jylland. Dagen efter var jeg atter anbragt paa Stenbroen. Siden den Tid er Dagene gaaet, dels med Studiet til 3. Del, dels med Kursus i praktisk Undervisning paa Øregaard Gymnasium, noget der inter-



esserer mig overmaade og tilskynder mig end mere til at blive færdig og faa fat paa undervisningen, som jeg sikkert tør sige vil bevare min Interesse alle Dage.

27. Sept.- 11.Okt. Jeg har meget travlt og, hvad der er det allerbedste, en Arbejdslyst næsten som i min tidligere bedste Periode. Jeg havde aldrig drømt om, at Undervisning kunne give Anledning til så mange Spekulationer og saa meget Arbejde med Forberedelsen. Den tager ganske Tiden fra Fagstudiet.

21. Okt. I Morgen skal jeg have Inspektion paa Skolen; det er en stor Trøst for mig, at Rektor i Dag udtalte sig meget rosende efter at have hørt paa en Fysiktime.

10. Februar, 1932. Jeg kom denne Gang hurtigt i Gang med Arbejdet herovre, der var ikke andet at gøre end at læse paa fuld kraft med det samme. Det gør jeg ogsaa med stor Glæde nu, da der endelig kan blive Tale om noget i Retning af Studium, og jeg imødeser den afsluttende Eksamen uden alt for store Bekymringer. Der er hel-

digvis himmelvid forskel paa at læse noget, man interesserer sig for og paa at læse alt det Udenomsværk, der har været i hele Studietiden. Specielt teoretisk Pædagogik var rædselsfuldt.

21. Februar. Det hele gaar nu som efter en snor, hvorpaa det er mig forundt at skue Matematikkens Perler, hver for sig af uvurderlig Skønhed og Værdi og tilsammen dannende et kosteligt Smykke for den menneskelige Tanke. Aldrig før har jeg erfaret Matematikkens Værdi saa tydeligt som nu.

12. Marts. Ellers har jeg i denne Uge været i "Parantesen" Fredag og i aftes Lørdag d. 12. I det kgl. Teater for at se "Elverhøj" i Anledning af 100-Aarsdagen for Kuhlaus Død. Det var saare skønt.

November 1933. I Midten af November fik jeg min 4-Ugers Opgave til Fagprøven, afleverede den den 15. Dec. og rejste hjem den 17. Min Juleferie blev lidt kortere end ellers, men vellykket, hvad andet, naar jeg hele tiden var derhjemme, ude paa landet, det dejlige land, sammen med dem derhjemme. Nu venter jeg paa en foreløbig Dom over min Præstation i Dag og prøver saa paa at forberede mig til den Mundtlige Del den 27. ds.

Efter at Eksamen var endt med et hæderligt Udfald, tilbragte jeg Tiden indtil Sommerferien hjemme, ivrigt optaget af at søge Embeder. Jeg fik lidt Indpas paa min gamle Skole hos Adj. Jak. Jensen, noget, der siden skulle komme til at gavne mig betydeligt. Sommerferien endte paa den for mig højest behagelige maade at jeg fik et Vikariat paa 29 ugentlige Timer paa Statsskolen hvilket varede til 1. November. Men den 1. November skete der en Overgang til en Tilværelse, som det nu bagefter og, hvad der er mere, ogsaa mens den varede, er vanskeligt at finde Lovord nok til at beskrive.

Disse 8 Mdr. ( 1. Nov 1933 - 4. Juli 1934 ) hvor jeg var Timelærer ved Ribe Katedralskole bør jeg betegne som uden Sammenligning min lykkeligste Tid siden min Barndom.

Ved hjælp af Breve, skrevet hjem, vil jeg

prøve at trække de mange smaa Oplevelser paa en traad, en Beskrivelse, der vil savne ethvert Glimt af den uforklarlige Glæde som jeg følte ved alt i denne gamle prægtige By, og som det er mig umuligt at fæstne her. Det hele bliver som sædvanligt kun Optegnelser.

Det første lykkelige Træf førte mig, Dagen efter at jeg var kommet til Byen, til Korsgaards Pensionat, en Institution der efter min Københavnske Eneboertilværelse var som en Noæ Ark af Liv.

Jeg fandt mig hurtigt til Rette blandt Beboerne, Elever fra Kvindeseminariet, Journalister, ældre Damer m.m. Jeg blev f.Eks. straks Oplæser ved den ugentlige Højtæsningsaften. I tiden indtil Jul var jeg med til forskelligt bl.a. Bal i Skolens Gymnasieforening "Hejmdal", og Foraaret og Sommeren gik som nævnt med en Mængde Smaabegivenheder, der gjorde Livet til en ren Fest dernede.

Desværre holdt det op d. 30.6. da mit Embede blev nedlagt.

Den vigtigste Begivenhed i Sommerferien var en pragtfuld Tur til Sverrig sammen med ca. 30 Elever og Lærere fra Ribe Skole.

14. Maj 1936. Straks ved Sommerferiens Begyndelse (1935) tog jeg mod et Tilbud om en Timelærerplads i Ribe. Jeg havde flere Ansøgninger gaaende, og et Adjunktembede i Hjørring maate jeg give Afkald paa, da jeg havde taget imod Ribe-embedet. Jeg forlod da igen Horsens uden Sorg; kun Eleverne kneb det lidt med at sige Farvel til.

Som jeg havde ventet ( men nok mod nogle andres Forventning ) fortrød jeg ikke, at jeg vendte tilbage til Ribe, tværti-

mod. Jeg befinder mig ganske overordentlig godt og glæder mig betydeligt over, at der er Udsigt til, at jeg kan blive her.

7.6.36. Jeg har i den sidste Maanedes Tid, navnlig de sidste 14 Dage, haft mange Privatelever. I Pinsen foretog jeg en yderst vellykket Cykletur til Als.

Lørdag d.30. Ribe - Aabenraa kl. 8.30 - 12. Her saa jeg H.P.Hansens Begravelse, en Højtidelighed i stort Format. Bagefter besaa jeg Marcussen og Søns Orgelfabrik i over en Time med største Interesse. Et Orgel paa 100 st. til Gøteborgs Koncerthus var under Arbejde.

3-6. Juli. Festsplil i Ribe. Det gl. Spil om Enhver. Indkvartering af kgl. Skuespillere hos Korsgaards.

Sommerferien 1936 gik omtrent helt med Sløjdkursus (5 Uger ) Det nye Skoleaar paabegyndtes, uden at jeg blev Adjunkt. Gerhardt er fra samme tidspunkt Elev i 1. Mellem.

Livet i Ribe som ellers: stilsfærdigt med de dejlige smaa Glimt: Muntre Hjemmeaftener, min Fødselsdag 1936 fortrinlig. Juleforberedelses-Aftener og nu efter Jul et Par Danseaftener, bl.a. fordi min nyanskaffede Radio skulde prøves. Endvidere 12. Dec. "Hejmdal"s Julefest og 8. Jan. Landboforeningens Nytaarsfest.

Her har den travle hverdag i Ribe sat en stopper for de optegnelser, der tog deres begyndelse d. 4. Maj 1927, da han afsluttede 3.g. på Horsens Statsskole med et ug i matematik. ( Den 20. Maj 1927. Jeg købte et Par brune Sko, de første jeg nogensinde har ejet.)





## Nyt fra skolen

I disse år, hvor ungdomsårgangene er små, er vi altid spændte på, hvor mange nye 1.g klasser, vi får i efter sommerferien. Tallet forelå den 24. marts, og atter i år blev vi glædeligt overraskede. Vi fik nemlig igen 6 klasser. Det er udtryk for, at Ribe Katedralskole stadig har stor søgning og fint kan konkurrere med de øvrige uddannelsesinstitutioner i Ribe Amt og Sydøst Sønderrjylland.

I løbet af dette skoleår er der på baggrund af en spørgeskemaundersøgelse blandt elever og lærere på skolen blevet udviklet en beskrivelse af Ribe Katedralskole kaldet "Ribe Katedralskole - i profil". Det lille hæfte gør rede for skolens mål og praksis på en række områder, og det fremgår klart, at skolen ikke kun er et gymnasium blandt mange, men en katedralskole, der på grund af historie og beliggenhed har et ganske specielt præg.

Den 19. april blev skolens hjemmeside officielt åbnet ved en lille reception for skolens ansatte i biblioteket. Hjemmesiden kan findes ved at klikke [www.ribekatedralskole.dk](http://www.ribekatedralskole.dk).

I april havde skolen i 14 dage besøg af to lærere fra Australien som led i et udvekslingsprogram. De to engelsklærere, Gitte Møller og Lene Sørensen, der var værter for de australske gæster, skal i oktober til Australien i 14 dage.

Endvidere har vi i dette skoleår haft udveksling med vore venskabsgymnasium i Zit-tau.

Vi har haft lejlighed til at fejre et 25 års jubilæum for en kollega, nemlig Anna Margrethe Paludan, der blev ansat i foråret 1974. Endvidere har der været ikke mindre end to bryllupper i lærerkollegiet i forsommeren, idet Benni Johansson giftede sig med sin Lisbeth, og Trine Ryhave giftede sig med sin Hans Christian. Vi ønsker dem alle til lykke.

Som det fremgik af dagspressen, var der strejke på mange af landets gymnasier på grund af vedtagelsen af den nye overenskomst for gymnasieskolen. Til trods for at 96 % af landets gymnasielærere havde stemt imod overenskomsten, og stemmeprocenten var 88, blev overenskomsten vedtaget. Vores



*Lærerne Hans Chr. Rasmussen, Trine Ryhave og Camilla Larsen havde taget cyklerne for at komme på arbejde. De måtte opgive, da de mødte en sand mur af elever, der hindrede dem adgang til skolen.*

repræsentant fra GL, Gymnasielærernes Fagforening, var end ikke med ved den afsluttende forhandling, som i stedet blev foretaget af paraplyorganisationen AC, Akademikernes Centralorganisation. Den nye overenskomst vil medføre en stor forringelse af undervisningsvilkårene. F.eks. er det iflg. den nye overenskomst muligt at have flere elever end 28 i klassen!

Derfor nedlagde alle ansatte arbejdet i 1½ dag, som vi brugte til at holde faglige møder. Som et af resultaterne af møderne blev der skrevet en resolution mod overenskomsten, og i samlet trop tog vi ud til Ribe Amtsgård for at overrække den til amtsbormester Laurits Tørnæs.

Naturligvis var eleverne hele tiden blevet holdt løbende underrettet om, hvad der foregik. Da de blev klar over, at vi ikke ville deponere deres årskarakterer, og at deres

eksamen dermed ikke var i fare, gik de i sympatistrejke med lærerne og blokerede skolegården en hel fredag.

Hvor paradoksalt det end lyder, var disse arbejdsnedlæggelser præget af "god ro og orden". Vi MÅTTE strejke for at sikre os, at der fortsat skal være kvalitet i undervisningen og ordentlige vilkår for såvel lærere som elever.

Overenskomsten bliver ikke genforhandlet, men det må give stof til eftertanke hos amtsrådsforeningerne og GL, at der var så massiv modstand mod resultatet.

I skrivende stund er den skriftlige studentereksamen afviklet, og efter pinse går den mundtlige eksamen i gang. Foråret har været usædvanlig smukt, og alt er sprunget meget tidligt ud. Nu glæder vi os til at se studenterhuerne under de grønne linde.

*Kirsten Beck*



*Det hæderkronede bogtrykkeri: A. Rasmussens Bogtrykkeri i Ringkøbing, som bl.a. trykker Ripernserbladet, havde den 2. februar 125 års jubilæum. Redaktionen ønsker hjerteligt til lykke.*

Ripenser-Samfundets hjemmeside - Microsoft Internet Explorer

Information

RIPENSER-SAMFUNDET er en forening for tidligere elever og lærere fra Ribe Katedralskole. Foreningen blev stiftet i 1912 og tæller i dag ca. 2.100 medlemmer. Foreningens formål er at bevare og styrke kontakten mellem de tidligere elever indbyrdes og med skolen.



Medlemskab koster 95 kr. årligt. Studenter er gratis medlemmer det første år efter studentereksamen og betaler derefter 40 kr. årligt de følgende 5 år.

JUBILAR-RECEPTION. Ripenser-Samfundet inviterer hvert år alle jubilarer samt årets studenter og skolens lærere til en reception, der afholdes på skolen i forbindelse med translokationen.

RIPENSER-SAMFUNDETS DIMITTENDLEGAT på 5.000 kr. uddeles hvert år ved translokationen til en student efter indstilling af skolen.

LAURIDSSENS LEGAT på ca. 40.000 kr. uddeles hvert år i portioner til "fattige men flittige studenter fra Ribe Katedralskole". Ansøgninger indkaldes i Ripenser-Bladets oktober nummer.

Information  
Aktuelt  
Ripenser-Bladet  
Bestyrelsen  
Indmeldelse  
Adresseændring  
Opplagtavlen  
Links

## Ripenser-Samfundet er kommet på Internettet

På adressen <http://home1.inet.tele.dk/ripenser/> kan man finde vore hjemmesider med information, aktuelt, omtale af bladet samt navne og adresser på bestyrelsen.

Endvidere er der blanketter til adresserettelser m.v. og en side kaldet 'OPSLAGSTAVLEN', hvor alle kan bringe efterlysning af gamle skolekammerater eller af en bog eller andet de mangler, bringe ris eller ros og forslag til Ripenser-Samfundet.

Endelig er der en side med aktuelle links vedrørende Ribe.

Bestyrelsen opfordrer alle medlemmer til at bruge adresseændrings-blanketten for medlemmer, så bladet ikke kommer retur fra postvæsenet med "adresse ube-

kendt". Ikke medlemmer bedes bruge blanketten Jubilar-Service. Det vil lette adresseefterskeren meget i vedligeholdelsen af oplysningerne til Jubilar-Service.

### Ripenser-Samfundet



Velkommen til Ripenser-Samfundets hjemmeside.

Fortsett

## Nyt fra Ribe



*Arkæolog Lis Andersen ved udgravningen, der er Danmarks hidtil største.*

### **Arkæologerne i Ribe fik hurtigt bid**

Mens gravemaskinerne arbejdede for fuld tryk, stødte arkæologerne på teglstengulv i klosterbygning.

Danmarks hidtil største udgravning, der foretages i Nygade i Ribe, var ikke mange dage gammel, inden de første spændende fund fra middelalderen dukkede op.

- Vi er allerede stødt på teglstengulv, som har ligget i en bygning tilhørende Gråbrødre-klosteret, som tidligere er udgravet på området, hvor Plejehjemmet Dagmargården ligger, fortæller arkæolog Lis Andersen. Hun står i spidsen for udgravningen.

- Foreløbig er vi seks-syv arkæologer i gang, men så snart vi ved hjælp af gravemaskiner har fået fjernet det øverste jordlag, så skal vi i alt være 20 arkæologer i sving i udgravningen, der kommer til at strække sig over et år.

Det var oprindelig også planen, at grunden ved Skovgade skulle udgraves.

- Men det bliver alligevel ikke tilfældet,

idet man her bruger en anden form for fundering af byggeriet, således at der ikke sker skader på eventuelle arkæologiske fund, siger Lis Andersen.

I alt skal der ved den nuværende udgravning udgraves 1700 kvadratmeter. Der er i området tre meter tykke kulturlag.

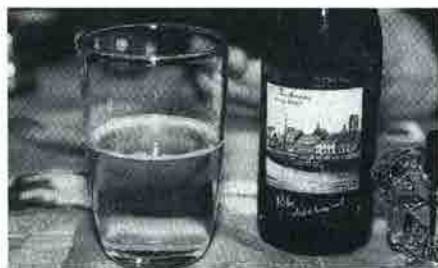

### **Ribe som øletiket**

I forbindelse med Ribe Turistforenings 100 års jubilæum har foreningen i samarbejde med Thor Bryggeriet og den lokale depotbestyrer fået fremstillet en speciel Ribeetiket i 70.000 eksemplarer.



*Souschef Karl Jessen ved årtusinduret i Kvickly i Ribe.*

### Særligt ur i Kvickly viser frem til stor begivenhed

Mange mennesker ser til, at vi skal fejre årtusindskiftet. Og i Kvickly kan man på sekunder se, hvor lang tid det varer, inden champagnepropperne skal springe.

- Vi har fået opsat et årtusindur i forretningen, fortæller direktør Flemming Rasmussen fra Kvickly i Ribe.

Og der er hver dag mange kunder, der lige skal hen og se, hvor lang tid der nu helt præcist er til, at vi går ind i et nyt årtusinde.

Skal man bruge noget til at fejre årtusindskiftet med, så er der også mulighed for at få en helt speciel vin.

- Der er nemlig lavet en særlig årtusindvin, som vi venter stor efterspørgsel på, siger Flemming Rasmussen.

**Fem store skibe og borerig hører til her**  
Ribe Havn er faktisk stor, hvad tonnange angår. I al stilhed er havnen i Ribe faktisk gået hen og blevet en stor havn, i hvert tilfælde hvad tonnange angår. Tonnage er en af de måleenheder, der anvendes, når størrelsen på skibe skal præciseres. A. P. Møller har netop indregistreret det nye containerskib Svend Mærsk i Ribe, og dermed er der rent faktisk fire store skibe og en borerig indregistreret i Ribe. Lauritzen-koncernen fik i januar en ny Kosan Tankers afleveret fra et nordkoreansk værft. Skibet fik navnet Tessa Kosan, og det har også fået hjemhavn i Ribe. Dermed har Lauritzen-koncernen to skibe indregistreret i Ribe. Jørgen Lauritzen er det andet.

Mærsk har boreriggen Mærsk Gallant samt containerskibet Katrine Mærsk registreret i Ribe ud over det sidste nye skud på stammen, Svend Mærsk.

### Ribes gadelygter ved parcelhuse

*Lysten til at gøre parcelhuset til et palæ ser man ikke kun med gipsløver ved indgangen, men også ved husets velkomstlampe*

Ribe er en romantisk by med 1800-tallets gadelamper, som oprindeligt var gasbelysning. De findes som fritstående gadelygter, men også som væg-lamper.

Vejen-firmaet Ve-Lamp har specialiseret sig i at genskabe de gamle gadelygter fra flere danske købstæder til parcelhusmiljøet.

Ribe-lampen kan enten stå på søjle eller vægmonteres.

Efterligningen er så god, at lamperne også kan anvendes ved fredede bygninger. De gamle 1800-talslamper var oprindeligt gasbelysning, men i den moderne udgave er det sekskantede el-lamper med model fra Danmarks ældste by, Ribe. Stemningen skulle være hjemme.

Firmaet i Vejen har også efterlignet Fredensborglampen efter originale modeller med spids profil. På samme måde er der fremstillet en Københavnerlampe efter den gamle hovedstadslampe.

*Modellen er Ribes gadelygter, som også findes som væglamper. Dengang var det gaslamper, men i den moderne version til parcelhuse er det el-belysning.*

### Syv elever flere end sidste år vil i gymnasiet i Ribe Amt

Til gengæld er der 16 færre til hf-klasserne. 147 søger på Ribe Katedralskole og 92 til hf på Ribe Statsseminarium.

Matematikerne er i markant overtal på gymnasierne i Ribe Amt. Men der skal ikke de store regkundskaaber til at finde ud af, at få år ændrer på det, hvis den aktuelle tendens holder ved.

De sproglige elever haler nemlig godt ind på matematikerne i den kommende 1. gymnasieårgang, der omfatter 368 sproglige elever mod 338 i den aktuelle 1.g, mens der hos matematikerne er tale om et fald



fra nu 473 til nu 450. Til gengæld fastholder gymnaslet sin popularitet, da de 818 ansøgere betyder en fremgang på syv.

136 på Esbjerg Gymnasium, der får to sproglige og tre matematiske klasser med henholdsvis 62 og 74 elever.

Esbjerg Statsskole har en søgning på 172 unge med 75 sproglige og 97 matematikere. Her bliver fordelingen 3,5 matematiske klasse, 2,5 sproglige. Vardes 141 ansøgere er 62 sproglige og 79 matematikere, hvilket betyder henholdsvis to og tre klasser.

### *Ribe og Vejen*

Grindsted Gymnasium er tæt på dødt løb mellem de to grene, der får hver to klasser på baggrund af ansøgninger fra 50 sproglige og 54 matematikere.

Ribe Katedralskole får tre klasser inden for hver gren med 69 sproglige og 80 matematikere til den nye 1.g, og i Vejen bliver fordelingen 1,5 sproglig og 2,5 matematisk klasse med henholdsvis 50 og 66 elever.

Ansøgetallet til højere forberedelseseksamen er faldet fra 321 til 305, der fordeler sig med 80 til Esbjerg Gymnasium, tre-fire klasser, 51 til Grindsted Gymnasium, to klasser, 33 til Varde Gymnasium, en til to klasser, 49 til Vejen Gymnasium, to klasser, og 92 til Ribe Statsseminarium, tre-fire klasser.

Den endelige fordeling af eleverne sker den 19. juni.

### **Ribe Skakklub**

I 75 år har Ribe Skakklub dannet rammen om del spændende brætspil. Jubilæet blev markeret med en jubilæumsturnering, der blev vundet af den internationale mester Jens Ove Friis Nielsen.

Turneringen blev åbnet på Det gamle Rådhus, hvor borgmester Jørgen Elsted Hansen roste klubben, der, i modsætning til den almene udvikling, har formået at fastholde medlemstallet og styrke juniorarbejdet.



På billedet overrækker borgmesteren skoledanmarksmeesteren Peter Leimand en buket blomster i overværelse af formanden Jørgen Nielsen.

### **En stork på et bolsje**

Def lyder som et eventyr, men det er ikke desto mindre sandt. Det er købmand Parmo Pedersen, der står bag dette noget usævanlige initiativ. Storkebolsjet er en rød bolsje med hindbærsmag, både det og et bolsje med lakridssmag og et motiv af et vikingskib er fremstillet af en bolsjemager på Sjælland.



Købmand Parmo Pedersen synes selv, det er sjovt med disse initiativer, og han håber, at mange vil bruge det som et »sødt« minde fra Ribe.

### **Det gamle træbolværk**

ved Skibbroen ved den gamle læsserampe er blevet fjernet til fordel for et cementbolværk. Samtidig bliver grundstykket ud mod åen hævet, så det kommer i niveau med resten af området omkring hjørnejendommen.

Det er grosserer Arne Johansen, der har købt bygningen, og som nu er i færd med at sætte den i stand. Der har verseret forskellige rygter om, at der skulle placeres



en restaurant i kælderen, men Arne Johansen oplyser, at selvom der er 250 kvm til rådighed, er der ingen aktuelle planer om en spiserestaurant.

### Elev vinder rejse til Moskva

Uffe Habekost Sørensen fra Ribe skal dyste med unge fra hele verden om den bedste fortolkning af digt af russeren Aleksandr Pushkin.

Gymnasieelev Uffe Habekost Sørensen, Skovgade 16 i Ribe, har vundet en rejse til Moskva, hvor han skal dyste med unge russiske elever og studerende fra resten af verden om den bedste fortolkning af et digt af den russiske digter Pushkin på russisk.

Uffe Habekost Sørensen går i 2. g. på Ribe Katedralskole, så det er et meget flot resultat efter kun to års undervisning i russisk.

- Jeg ved ikke rigtig, hvorfor jeg begyndte med russisk på gymnasiet. Det var lige som noget, der kom indefra, siger Uffe Habekost Sørensen, der ikke er i tvivl om, at han vil fortsætte med at studere russisk, når han er færdig med gymnasiet.

- Jeg kan ikke sige noget konkret om, hvor mange timer, jeg bruger på russisk om dagen. Nogen gange er det rigtig mange timer, andre gange knapt så meget, siger den dygtige gymnasieelev, der også køber

russiske aviser, som han studerer nøje.

Der blev for kort tid siden holdt en stor Pushkin-festival på Odense Universitet for at fejre 200-året for den russiske nationaldigter Aleksandr Pushkins fødsel. Som kulmination på festivalen blev der holdt en individuel konkurrence, hvor Uffe Habekost Sørensen vandt med en meget elegant oplæsning af Pushkins verseventyr Den Gyldne Hane på dansk i hans egen vittige oversættelse og bagefter på russisk med både indlevelse og humor. Dommerpanelet med den russiske ambassadør i spidsen var enige om at sende Uffe Habekost Sørensen videre til Moskva, hvor han den 21.-22. april dystede videre.

Pushkin døde i 1837 som følge af en duel, han udkæmpede med en fransk officer der havde et godt øje til hans ganske unge kone, Natalja.

Men i sit korte liv nåede Pushkin at skrive et meget omfattende værk, både poesi og prosa, som stadig læses og elskes af alle russere og russiskkyndige rundt om i verden.

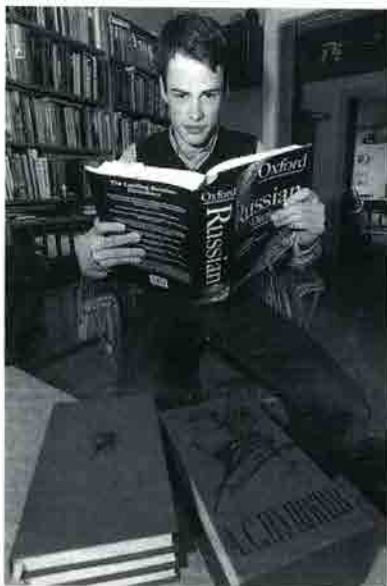





### **Turist-indgang**

Fremover skal alle turister, der besøger Ribe Domkirke, ind af døren, som er etableret i sydsiden af kirken. Og inde i kirken er der indrettet ny kiosk. Dør og kiosk er indrettet i forbindelse med den restaurering, som netp er gennemført i Ribe Domkirke. Jonna Christensen modtager her i de nye omgivelser nogle af kirkens mange besøgende.

### **Teknik og historie knyttes tæt**

*Ribe Katedralskole klar til at hoppe ind i Internet verdenen efter nøje overvejelser.*

Landets ældste gymnasieskole med rødder tilbage til 1145 er parat til at tage det store spring ind i Internettes verden.

Den allernyeste teknologi har holdt sit indtog på skolen, og i foråret tages det allersidste skridt: skolens egen hjemmeside.

- Internettet er en vigtig del af undervisningen, men er samtidig noget, vi har overvejet meget grundigt, hvordan skal benyttes, fortæller rektor Bent Karsdal, Ribe Katedralskole.

Skolen fik i sommer trukket helt nye kabler til alle lokaler i de historiske bygninger, så eleverne nu kan sidde i alle klasselokaler og være i kontakt med omverdenen via Internettet. Skolen har indrettet særlige studie-øer, hvor eleverne kan sidde og arbejde med skolens bærbare pc'er, ligesom katedralskolen naturligvis råder over et edb-rom.

- Det store spring kommer med hjemmesiden, hvorefter eleverne og lærerne får hver sin elektroniske postadresse. Det kan de i princippet få i dag også, men med hjemmesiden bliver springet taget fuldt ud, fortæller rektor Bent Karsdal.

Gymnasiet åbner sig med hjemmesiden for alvor for alle interesserede. Ikke sådan

## **Ribe Antikvariat**

Sønderportsgade 17 • 6760 Ribe

Tlf. 75 42 15 12



# VINHUSET

Søren Parmo Pedersen  
*Vinhandler*

Vinhuset  
Vesterbrogade 200  
1800 Frederiksberg C

Tlf./Fax: 33 25 10 73  
Mobil: 40 46 14 96

*Bliv medlem af vores Vinklub*

RIBES ÆLDSTE KJØBMANDSFORRETNING



PRØV VORES  
PORTVINS-  
MARINEREDE  
FRUGTER

PARMO W. PEDERSEN - RIBE - 75 42 03 26



# Hotel Dagmar

ANNO 1581  
TORVET . DK 6760 RIBE  
TELEFON 75 42 00 33



Saltgade 10-14  
6760 Ribe  
Tlf. 76 88 67 00

at forstå, at skolen er lukket udadtil. Men fremover kan i princippet hele verden kigge med på, hvad skolen egentlig laver.

Projekter kan læses, der kan studeres billeder fra undervisningen, studieture og meget, meget andet.

- Og så kan eleverne benytte den elektroniske postfunktion til at kommunikere med hinanden og lærerne, fortæller Bent Karsdal. Han tror dog ikke, undervisningen i klasselokalerne vil dø til fordel for hjemmeundervisning - også kaldet fjernundervisning - i gymnasiet.

- Det sociale og kontakten mellem lærer og elev er vigtig. Men teknologien er da med til at hjælpe på mange måder. Allerede i dag benytter eleverne Internet i mange undervisningssituationer og den udvikling vil selvfølgelig fortsætte, siger Bent Karsdal.

Skolen tilbyder i dag alle elever at gå til eksamen med pc som værktøj. Her kan de både benytte skolens og deres egne.

### Obbekjer-fonden flytter ind i Ribe

Obbekjer-fonden har fået kontor i Marie Obbekjers tidligere lejlighed, der samtidig er blevet et internt museum, hvor linien fra fortiden til nutiden bevares.

Samtidig med, at a/s Ribe Jernindustri har udviklet sig til en moderne virksomhed, har man på virksomheden også forstået at bevare forbindelsen til fortiden.

Udover det museum, virksomheden har haft i flere år, har det også givet sig udslag i, at de stuer, som Marie Obbekjer sidst boede i, er bevaret for eftertiden efter Marie Obbekjers død.

Marie Obbekjer var den sidste person i lige linje efter støberiets store mand, guldsmed og jernstøber Rasmus Marius Obbekjer, der købte støberiet i 1871 af arvingene efter fabrikkens grundlægger, Frederik von Stöcken.

Foruden at stuerne er bevaret for eftertiden, som de stod, da Marie Obbekjer døde, er der nu også indrettet kontor til

DET LOKALE PENGEINSTITUT

**- prøv  
os!**



**FRØS HERREDS  
SPAREKASSE**

RIBE  
TLF. 75 41 01 00

*- lille, men vågèn!*

Obbekjer-fonden i denne del af ejendommen, der også rummer a/s Ribe Jernindustri hovedindgang og reception.

Netop a/s Ribe Jernindustri placering giver virksomheden en helt speciel status og er med til at underbygge fabrikkens tilhørsforhold til Ribe:

- Med hovedindgang direkte fra Ribes hovedgade har vi en helt unik placering i byen. En placering, der er med til at give virksomheden en identitet, som vi ikke kunne have, hvis vi lå et eller andet tilfældigt sted i et industrikvarter, forklarer direktør Henning Stougaard, der også fortæller, at Marie Obbekjers gamle stuer ikke vil blive et museum i den forstand, at det bliver åbent for publikum.

- Men det vil være stuer, der trækker en direkte linje fra fortiden og fra stifteren af virksomheden til nutiden.



RIBE KOMMUNE

ønsker

de nye studenter

hjerteligt til lykke



*Borgmester Jørgen Elsted Hansen overrakte direktør Henning Stougaard Årets Brik udformet af guldsmed Henrik Skjønnemand.*

### **Fornem hæder til Ribe Jernindustri**

*Ribe Jernindustri er den tredje virksomhed, der har modtaget »Årets Brik«*

Dommerkomiteen bag uddelingen af »Årets Brik« består af formanden for Erhvervs- & Turistrådet undertegnede og de to viceborgmestre, Erik Christiansen (A) og Preben Rudiengaard (V). I dommerkomiteen har der i år været fuld enighed om valget blandt de indsendte forslag, og det er mig derfor en ekstra stor glæde at kunne udnævne Ribe Jernindustri A/S som årets modtager 1999, sagde borgmester Jørgen Elsted Hansen.

- I det forgange år har vi kunnet følge med i virksomhedens fejring af sit 150 års jubilæum. Men 1998 har om mere end noget andet år været et år hvor man har mærket virksomhedens åbne indstilling over for byen og lokalsamfundet. I forbindelse med jubilæet blev der holdt åbent hus og hele byen blev inviteret indenfor for at fejre med. Her fik man for alvor øjnene op for en moderne virksomhed der ved brugen af moderne teknologi forstår at følge med tiden på et stærkt konkurrencepræget mar-

ked. Her fik vi at se at en moderne arbejdsplads også er sted hvor der værnes om arbejdsmiljøet og medarbejdernes trivsel. Det åbne hus viste om noget andet at man fint kan holde fast i sin historie og samtidig være en del af fremtiden.

- Forslagsstilleren Inge Nielsen skriver i sin motivering: »Siden 1848 en arbejdsplads der også har bidraget til at Ribe blev rigere på kulturelle værdier og boliger. Produkter der til stadighed følger med tiden i kraft af en moderne udstyret produktion«.

- Ord som dommerkomiteen fuldt kan tilslutte sig. Virksomheden udviser på bedste vis et bredt socialt ansvar overfor lokalsamfundet i form af omtanke for nuværende som tidligere medarbejdere og ikke mindst for byen. Virksomheden har efterhånden opført 100 ældreboliger og viser til stadighed et åbent og dybt engagement i arbejdet med at udvikle byen og dens omgivelser. Det er baggrunden for årets udnævnelse, sagde Jørgen Elsted Hansen.

- At vi får »Årets Brik« er et resultat af en hold indsats fra flexible medarbejdere med lyst til at omstille sig til det nye årtusinde.

## Storkefar med brækket ben

*Hanstorken i domkirkebyen Ribe har brækket benet. Frygt for at den ikke vil tage del i livet i reden. Storkemor bliver i givet fald hjulpet med godbidder, så hun måske selv kan opfostre de tre unger.*

Mens et storkedrama i Ribe var på sit højeste, tittede tre unger frem i reden på Det Gamle Rådhus. Kun den stolte storkemor var dog til stede i reden, da hanstorken har brækket benet og var forsvundet.

I domkirkebyen spekulerede man på, om den kvæstede stork ikke mere ville vise sig i reden. Det kunne bringe ungerens liv i fare.

Stor var lettelsen derfor, da den kvæstede storkefar sidst på eftermiddagen atter kom tilbage til reden.

Den støttede godt på det ene ben, men om den så vil og kan tage del i livet i reden, det ved vi naturligvis ikke, siger dyrlæge Jens Beyer i Ribe.

Spørgsmalet er så, om storkemor i givet



*Hanstorken har brækket benet lige under knæledet, og den vil næppe kunne klare sig, hvis den mister det halve ben.*



*Dyrlæge Jens Beyer ledede ved hjælp af mobiltelefonen storkeslaget i Ribe, der gik ud på at lokalisere den skadede stork.*

fald selv er i stand til at føde de sultne unger, så de til august kan følge hende til de varmere himmelstrøg.

- Hvis man sørger for at lægge fisk og andre godbidder ud til storkemor i de områder, hvor hun normalt søger efter føde, så hun ikke bliver svækket på grund af lange flyveture, så tror jeg, der er en god chance, siger dyrlæge Jens Beyer, der for alvor kom i ilden, efter at han ved hjælp af kikkert kunne fastslå, at hanstorken havde brækket benet lige under knæledet.

Efter flere forgæves forsøg på at indfange den kvæstede stork for at få den under behandling eller eventuelt aflive den, har man nu besluttet at opgive at indfange den kvæstede stork.

- På den gamle kirkegård var jeg omkring 40 meter fra storken med nettet, men så fløj den, og jeg tror, det er bedst at lade naturen ordne det videre. Måske kan naturen af sig selv frastøde benstumpen. Under alle omstændigheder er det nu for sent at sætte bruddet sammen, hvis vi skulle indfange

den, siger Jens Beyer. Han tror, at storken har en chance for i hvert fald fald at klare sig sommeren over.

Mister storken det halve ben, anser biolog Knud Flensted fra Dansk Ornitologisk Forening det for usandsynligt, at den kan klare sig og dermed være med til at opfostre ungerne.

En anden hanstork har i øvrigt slået sig ned i en rede på Haderslevvej i Damhus ved Ribe. Knud Flensted tror, at storkens brækede ben hænger sammen med den nye stork i domkirkebyen.

- De to hanstorker har sandsynligvis været oppe at toppes, og storken fra rådhuset har brækket benet i nærkamp med den anden stork. Den kan dog også være blevet viklet ind i noget tråd.

Storkeparret i Ribe er det eneste ynglende par herhjemme i år. Desuden er der fire-fem enlige storke forskellige steder i Jylland.

Overlever de tre unger ikke, er det første gang i flere hundred år, at Danmark oplever et år, hvor storkene ikke får videreført slægten.

### Seks stunter fra Ribe får legat

Udlandet åbner sig for unge fra Ribe takket være økonomisk støtte fra legat

Seks studerende, der har taget studentereksamen fra Ribe Katedralskole, er hver tildelt et legat på 11.000 kroner.

Pengene stammer fra Ambassadør Frode Schön og hustru Valborg, født Windfelds Fond, der er en testamentarisk gave til Katedralskolen.

Me Svejstrup Laurberg får legatet som hjælp til et studieophold på Charles de Gaulle Universitetet i Lille i Frankrig. Hun læser fransk på sidste år.

Malene Rank, der læser geografi ved The Geology Department ved Londons Universitet. Hun skal skrive speciale om saltmigration der er vigtig for forståelsen af dannelsen af gas-og oliereserver i Nordsøen.

Niels Jørn Friborg, der vil læse international erhvervsret ved universitetet i Nottingham i England.

Maria Hestehave, der læser teologi, og søger om optagelse på Eberhard-Karls-Universitetet i Tübingen i Tyskland, og senere på Hebrew Universitet i Jerusalem.

Christina Kamstrup, der har fået mulighed for et ophold på universitetet i Singapore. Hun har som speciale international marketing og virksomhedssetablering i den sydøstasiatiske region.

Op der er 11.000 kroner til Kathrine Andreassen, der læser på Jordemodernskolen i Aalborg.

Legatmodtagerne viser i øvrigt også den spredning, der er i studenters uddannelse. Legaterne går således til en kommende cand.mag. i sprog, en geograf, en jurist, en teolog, en økonom og en jordemoder.

### Riddere og tiggere, drager og jomfruer ....

*- Middelalderåret er i fuld gang. Overalt i byen syder det af forberedelser til de mange arrangementer, der løber af stabelen i løbet af sommer og efterår.*

- Mange af de arrangementer, der laves i forbindelse med Middelalderåret, er arrangementer man kan komme og se på, og andre er man nødt til at deltage i. Det betyder naturligvis, at rigtig mange mennesker er blandet ind i arbejdet.

I juni måned opfører Drakomir middelalderspil ved Tårnborghuset. Spillet hedder »Der går Dans i Riber Gader« og bliver opført den 20.-21. -22. og 24. -25. -26. juni. Billetter kan allerede nu købes på Ribe Turistbureau.

St. Liufdag, den 4. september, vil byen være fyldt af riddere og tiggere, borgere og bønder, voksne og børn, danskere og udlændinge, unge og gamle, drager og jomfruer. De vil komme til lands og til vands, de vil komme ridende, gående eller sejlen-de. Der vil være marked og forlystelser, der kan købes øl og mjød mod tørst, brød og



*Fra en »modeopvisning« med middelalderens dragter. »Den mørke Middelalder« var farverig og flot.*

kød mod sult, afladsbreve mod skærsilden, igler mod sot og sygdom, urter mod brystværk og hoste.

Ridderne vil vise deres kunnen, gøglerne vil fornøje borgerne med deres kunster, danserne og spillemændene vil få alle til at danse med. Der vil blive vist, hvorledes Gustav Vasa blev valgt som konge i Sverige og hvorledes St. Liufdag blev helgen.

På denne dag skal man naturligvis være deltager i løjerne. Her kan ingen holde sig udenfor som tilskuer. Mange har syet middelalderdragter, og endnu flere er i gang. Hvis man gerne vil være med, kan det nås endnu. Lørdagene d. 7. 14. og 21. august vil der være et syværksted på Bispegade Skole, hvor alle kan komme og få hjælp til at sy dragter. Stoffet skal man have med, eller det kan købes på stedet.

St. Liufdags aften, 4. september, bliver der den helt store middelalderbanket på Hovedengen. Der vil blive serveret 8-10 retter mad, der vil blive danset og sunget,

optrådt og underholdt, spist og drukket. Billetter kan endnu købes på Museet Ribes Vikinger og Antikvarisk Samling. Der bliver plads til 400 gæster, og de første 250 billetter er allerede solgt, så det vil sikkert være klogt at skynde sig, hvis man vil med. (Middelaldertøj er obligatorisk). I de første dage af juni vil der være faglig konference for arkæologerne på Museet Ribes Vikinger, og hele året graver arkæologerne Ribes fortid op på arealet ved Nygade. De har allerede fundet mange spændende bygningsrester. Kom og kig ud over udgravningsfeltet. Der er bygget en platform, så man kan komme op og se, hvad de laver. Hver dag kl. 11.00 fortæller en af arkæologerne om resultaterne. Der udgives et lille månedligt skrift MIM (romertal for 1999), som kan hentes på museerne, biblioteket, turistkontor, kommune o. lign. med information om Middelalderåret.

*Tak til Ribe Ugeavis og Jydske Vestkysten.*



# Adresseændringer

- Kirstine Bjerrum  
Slotsgade 5, st., 6760 Ribe
- R.28 Dorteia Juhl Jepsen (Lassen)  
Engvej 7, 6753 Agerbæk
- R.30 Birthe Emilie Larsen (Agerbæk)  
Gråbrødregade 8, 6760 Ribe
- R.31 Tage Vind-Knudsen  
Valbyvej 47, Al9, 2630 Tåstrup
- S.32 Grethe Bohn (Skrydstrup)  
Brydes Alle 30, 4., 2300 København S
- S.47 Karen Lund (Thygesen-Kristensen)  
Kirkeleddet 408,  
3480 Fredensborg
- R.52 Lorenz Lorenzen  
Ribe Landevej 4, 1., 6100 Haderslev
- R.53 Gurli Brink (Beier)  
Vald Sejrs Alle 1, 1., 6760 Ribe
- S.54 Kirstine Nørr (Lauritsen)  
Klintevej 12, Blouvstrød, 3450 Allerød
- S.55 Kristian Hermansen, Dronning Margrethesvej 14, 4100 Ringsted
- S.55 Kai Schultz-Nielsen  
Rue de L'eglise, F-81140 Puycelis  
Frankrig
- R.55 Per Bonne Bohn  
Nederdammen 23 B, 6760 Ribe
- R.58 Inga Blom Jensen  
Østergade 74, 6500 Vojens
- R.58 Trygve Marthinsen  
Puggaardsgade 14, 6760 Ribe
- S.60 Aase Riisbøl  
Dalgas Boulevard 81, st.th.  
2000 Frederiksberg
- S.61 Lizzi Feldes  
Slotsgade 5, 1.th., 6760 Ribe
- S.77 Christian Juul Jessen  
Slotsgade 59, 3400 Hillerød
- S.80 Ole Kværnø  
Vabbe 4-4, EE, 21011 Tartu, Estland
- S.80 Pia Sihm  
Kildevangen 10, Skarrild, 6933 Kibæk
- S.81 Birgitte Christensen  
Au des Goelands 19,  
1150 Woluwe - St Pierre, Belgien
- S.82 Jens Peter Christensen  
Blomsterager 407, 2980 Kokkedal
- S.82 Axel Ohrt Johansen  
Seminarievej 113, 6760 Ribe
- S.82 Esther Vase  
Sønderbro 33 B, st, 6100 Haderslev
- S.83 Ellen Margrethe Dahl,  
Lipkesgade 22, 4.th.,  
2100 København Ø
- S.83 Jørgen Schmidt Kristensen  
Kløvervej 21, 1.mf., 6000 Kolding
- S.84 Susanne Holm Lauritsen  
Uranusvej 36, Alslev, 6800 Varde
- S.84 Henriette Beck Møller  
Vestergade 41, Arnum, 6510 Gram
- S.84 Chresten Haugaard  
Tremhøjevej 36, 6731 Tjæreborg
- S.84 Hans L. Thysen  
Berhøjen 12, 8840 Rødkærsbro
- S.85 Pia Warming Fischer  
(Warming Hansen)  
Lindehegnet 49, 2670 Greve
- S.85 Poul Skov-Petersen  
Jagtvej 55, 5.tv, 2200 København N
- S.85 Jes Ellehaug Hansen  
5, Rue de L'essai, F-75005 Paris,  
Frankrig
- S.85 Birgit Juul Jørgensen  
Strandvej 5, 2., 6400 Sønderborg
- S.87 Nicolaj Andersen  
Bringebakken 58, Jonstrup,  
3500 Værløse
- S.87 Michael Møller  
Skibhusvej 209 B, 5000 Odense C
- S.88 Søren Heide Petersen  
Brummers Plads 29, 1.tv.,  
5000 Odense C
- S.88 Birgitte Christiane Kjærsgaard  
Skejbygårdsvej 252, 8240 Risskov
- S.88 Sussie Salin (Andersen)  
Ålekistevej 222 B, 2720 Vanløse
- S.88 Jens Stubbe Arndal  
Nr.Allé 64, 1.th., 8000 Århus C
- S.89 Flemming P. Rasmussen  
Heidefeld 6, D-24999 Wees  
Tyskland
- S.89 Birgit Skånvad, Gammel Munke-  
gade 21 A, 3., 8000 Århus C

- S.90 Bo Christiansen  
Kærbøl Markvej 21, Kærbøl Mark,  
6760 Ribe
- S.91 Lene Riber Kjær  
c/o Kjær, Lucernemarken 11,  
6760 Gredstedbro
- S.91 Jens Sherman Christensen  
Trondheimsgatan 7, 1., S-16432 Kista  
Sverige
- S.91 Susanne Petersen  
Seminarievej 58, 1.th., 6760 Ribe
- S.92 Mette Hansen  
Tokesens Alle 28, Vær. 93,  
8210 Århus V
- S.92 Kirsten Bruhn Andreassen (Bruhn)  
Kongeåvej 22, 6660 Lintrup
- S.92 Jane Susanne Andersen  
c/o Andersen, Kongensgade 2,  
6760 Ribe
- S.92 Maria Walsted Nyboe  
Bryggerivej 6, 4.tv., 2500 Valby
- S.92 Lone Nielsen  
Dalgas Avenue 52, 8000 Århus C
- S.92 Mette Grøndahl Rosenstand  
Kochsgade 34, 2., 5000 Odense C
- S.92 Pernille Tønder  
Holtevej 264, Em, 9760 Vrå
- S.93 Jacob Øllgaard Hansen  
Rantzausgade 50 B, 4.th.,  
2200 København S
- S.93 Rene Hansen  
Rolfsgade 105, 2.th., 6700 Esbjerg
- S.93 Susanne Petersen  
Kattesund 15, 3.tv., 8700 Horsens
- S.94 Maria Hestehave  
Tordenskjoldsgade 100, 8200 Århus N
- S.94 Randi Louise Touray  
Simmerstedvej 52, 2., 6100 Haderslev
- S.94 Lene Olesen  
Langelandsgade 32, 1.th., 9000 Ålborg
- S.94 Kent L. von Essen Kummerfeld  
Vardegade 4, 3.th., 2100 København Ø
- S.95 Lars Mahler  
Lille Fredensgade 3, St.,  
2200 København N
- S.95 Mette Mortensen  
TjørneLunds Alle 2, st.th., 2500 Valby
- S.95 Pernille Theilmann Møller  
Storegade 11a, 1., 6740 Bramming
- S.95 Trine Lynddahl  
Sct Jørgens Vej 8, 6760 Ribe
- S.95 Line Keldorff Jørgensen  
Hjallesevej 4 7, 121, 5000 Odense C
- S.95 Tanja Charlotte Lauridsen  
Istedvej 15, 6000 Kolding
- S.95 Jacob Steen Jensen  
Ewaldsgade 3, St. , 8000 Århus C
- S.96 Birgitte Carstensen Jørgensen  
Spangsbjergsgade 59, 2.,  
6700 Esbjerg
- S.96 Per Kim Pedersen  
Nygårdsparken 48, 6740 Bramming
- S.96 Kenneth Toft Andersen  
c/o Hans E. Hansen, Obbekjærvej 93,  
6760 Ribe
- S.96 Lisa Reschefski  
Grønjordskollegiet 1410,  
2300 København S
- S.96 Mette Thonesen  
Sommerlyst 7, 6630 Rødding
- S.96 Lisbeth Rosager Poulsen  
Mimersgade 9, 1.tv.,  
2200 København N
- S.96 Marc Thygesen  
Snogebæksvej 15, st., 8210 Århus ,
- S.96 Vibeke Bjørnskov  
Tvedgade 11, 6760 Ribe
- S.96 Jens Friis Lund  
Lundtoftevej 32, 2.th.,  
2200 København N
- S.96 Jonas Stræde Nielsen  
Bøgevej 8, 6760 Ribe
- S.97 Anita Fogh Pedersen  
Paludan Müllers Vej 44, 1.,  
8200 Århus N
- S.97 Kim Rosenmaj  
Birkedommervej 64, 3.tv.,  
2400 København NV
- S.97 Susanne Kofoed Ditlevsen  
Elmelundsvej 4, st. 3524,  
5200 Odense V
- S.97 Anja Nissen Enemark  
Dronningensgade 29, 2.,  
7000 Fredericia

- S.97 Anne Bærskog Hauger  
Englandsvej 372, 2770 Kastrup
- S.97 Rikke Forsberg  
Skejby Vænge 1, 3., 8200 Århus N
- S.97 Dennis Borgvardt  
Frederiksgade 70, 3.th.,  
8000 Århus C
- S.97 Anders Bast Kristensen  
H.C.Ørstedes Gade 24, 1.,  
6700 Esbjerg
- S.97 Mikkel Abildgaard Ditlefsen  
c/o Coppid Beech Hotel,  
John Nike Way, Bracknell,  
RG12 8TF Berkshire, England
- S.97 Hanne Kückelhahn  
Hamlets Gade 4, 3. 185,  
2200 København N
- S.97 Per Ulsrod Madsen  
Elmelundsvej 4, St., 5200 Odense V
- S.97 Bo Pedersen  
c/o Pedersen, Seminarievej 119,  
6760 Ribe
- S.97 Jacob Guldborg  
Skejbyparken 370, 1., 8200 Århus N
- S.97 Anne Gernager Sølbeck  
Hunderupvej 93. 1., 5230 Odense M.
- S.97 Mette Kjær Sørensen  
Njalsgade 8, 3.tv., 2300 København S
- S.98 Kathrine Seier Skastrup  
Frydendalsvej 25, St.,  
1809 Frederiksberg C
- S.98 Marianne Gry Nielsen  
Syrenvej 4, Rindom, 6950 Ringkøbing
- S.98 Tommy Jensen Riis  
c/o Birgit J Rasmussen,  
Dybdalsvej 23, 6800 Varde
- S.98 Sara Dommerby Toft  
Nederdammen 27 B, St., 6760 Rib,
- S.98 Bo Løyché Bonde  
Tangevej 111, 6760 Ribe
- S.98 Birgitte Lauritsen  
Poppelvej 6, 6800 Varde
- S.98 Luise Nielsen, Jelsvej 3,  
Østermarken, 6630 Rødding
- S.98 Morten Bern  
Hjallesegade 11, 5260 Odense S
- S.98 Rikke Jamborg Jessen  
Frøsvej 4, 6630 Rødding,
- S.98 Signe Tønder Linnet  
Mejlby Engevej 1, 6760 Ribe
- S.98 Rasmus Stenov Elmstrøm  
Testrupvej 110, 8320 Mårslet
- S.98 Maria Eskildsen, Albaniens-  
gade 4, 4.tv., 2300 København S
- S.98 Jannie Nielsen, Hellevej 24, Vrende-  
rup, 6753 Agerbæk
- S.98 Astrid Steffensen  
Spobjergvej 55,2., 8220 Brabrand
- S.98 Anja Andersen  
Obbekjærvej 39, 6760 Ribe
- S.98 Tanja Bundesen, 1219 West, Como  
Blvd, 55103 S. Paul, USA
- S.98 Carsten Suh Meier,  
c/o Børge Johansen,  
Gabelsparken 91, 6740 Bramming
- S.98 Anders Tolsgaard Nielsen  
c/o Tolsgaard Nielsen,  
Funders Alle 19, 6740 Bramming
- S.98 Betina Oster  
Sydvang 1, st., 6400 Sønderborg
- S.98 John Kristensen  
Tøndervej 36, 6760 Ribe
- NYE MEDLEMMER**
- S.44 Carl Jensen-Holm  
Bakkevej 55, 2830 Virum
- S.74 Johan Jørgen Nissen  
Snårvindevägen 241,  
S-16574 Hässelby, Sverige
- S.74 Martin Lundgaard Thysen  
Østerbyvej 4, Bølling, 6900 Skjern
- S.78 Inga Seeberg (Sørensen)  
Bærhaven 10, Taulov, 7000 Fredericia
- S.79 Annelise Boysen  
A.D.Jørgensens Vej 51, 2. 5.,  
2000 Frederiksberg
- S.89 Peter Ritzau Eigaard  
Godsbanegade 6, St.th.,  
1722 København V
- S.89 Jesper Lauridsen, Holme Møllevæg  
24, 1.mf., 8260 Viby J
- S.91 Christina Hyldahl Pedersen  
(Overgaard Pedersen)  
Elmealle 11, 7330 Brande  
Bent Bøg  
Bakkevej 24, 6760 Ribe

**DØDE**

Karen Baggesen (f. Agerbæk), S 1927,  
Struer

Mathias J. Olesen, S1931, Frederiksberg,  
februar 1999.

Helga Frederiksen (f. Hansen), R1933,  
Sønderborg, 26. februar 1999

Ruth Ottow Sønderbæk, S1936, Hjerm,  
4. maj 1999

Jens Erik Jørgensen, R1937, Kolding,  
7. januar 1999.

Thyge Regn Svendsen, S1939,  
19. april 1999.

Leif Holding, S1940, Hvidovre  
10. marts 1999.

Jens Axel Bøggild, S1944, Ribe,  
9. marts 1999

Kamna Holmen, S1946, Virum,  
april 1999.

Henny Villumsen (f. Krog), S1952,  
Klarup

Stig Jensen, S1969, Ribe,  
25. september 1998

Ripensere, der ikke var medlemmer:

Svend Aage Christoffersen Warn, R1949,  
Rødding

Svend Bitsch-Larsen, S1972, Roskilde  
13. maj 1999

Svend Jæger, S 1958,  
6. marts 1999

**Rettelse**

Ved en beklagelig fejltagelse blev der i Ju-  
bilarnummeret nr. 6 1999 vist et forkert  
billede på side 204.

Det skulle have været et billede af IIIg  
1923; i stedet var der vist et ekstra billede  
af Realister 1929, som også figurerer på  
side 207. Vi skynder os at rette på vejen ved  
at bringe det rigtige billede af IIIg på forsì-  
den af dette nummer.



LISE FRÉDERIKSEN  
OVERDAMMEN 10 · 6760 RIBE · DENMARK  
I (+45) 75 41 70 50  
MUSEUMSBUTIK · KUNSTHÁNDVÆRK · CAFE

**CLAAS  
CASE III**

**A.P. JØRGENSEN**

LANDBRUGSMASKINER

PLANTAGEVEJ 12 · 6760 RIBE  
DANMARK TLF. 0045 75 420977  
Fax. 0045 75 420040

**kontor-  
Centret**

Industrivej 2 · 6760 Ribe  
Tlf. 75 42 15 11 · Fax 75 42 23 63

# Foreningens organisation



## Formand

Ole Marker, s.54, Englodden 21,  
3600 Frederikssund 47 31 49 97

## Næstformand

Kn. William Kastrop, s.54,  
Eskemosegårdsallé 27,  
3460 Birkerød 45 81 09 50

## Kasserer

Kirsten Grünfeld, s.62,  
Rønne Allé 15A,  
3450 Allerød 48 17 63 08

## Sekretær

Poul Noer, r.42, Nordkildevej 15,  
3230 Græsted 48 39 14 43

## Arkivar

Jørgen Kellermann, s.47,  
Kongsbjergvej 16,  
2830 Virum 45 85 30 15

## Adresseeftersøgning

Johs. Jensen, s.47, Virumvej 108B,  
2830 Virum 45 85 40 70

## Redaktør

Gregers Jæger, s.54,  
Hoffgårdsvej 7,  
6950 Ringkjøbing 97 32 27 00  
også fax 97 32 27 00

## Bestyrelsesmedlem

Kirstine Nørr, s.54, Klintevej 12,  
3450 Allerød 48 17 43 87

## Billedarkiv

Dorte Lund, s.53,  
Hosterkøbvej 38,  
2970 Hørsholm 45 81 46 17

## Suppleanter

Peter Lungholt, s.62

## Jørgen Mejsen Westergaard

Mikkelborg Allé,  
2980 Kokkedal 45 86 56 96

## Revisorer

Knud Juul, s.71,  
Ellinorsvej 8,  
2920 Charlottenlund 39 63 57 74

Merete Lindqvist, s.76,  
Webersgade 50,  
2100 København Ø. 35 38 72 34

## Revisorsuppleant

Kirsten Hingeberg Larsen, r.65,  
Sdr.Boulevard 34, 1.th.  
1720 København V. 33 21 16 25

## RIPENSER-BLADET

### Redaktion

Gregers Jæger, ansv. Hoffgårdsvej 7,  
6950 Ringkjøbing 97 32 27 00  
også fax 97 32 27 00

*Eftertryk af artikler kan efter  
aftale med redaktionen.*

### Kasserer

Kirsten Grünfeld, Rønne Allé 15A  
3450 Allerød 48 17 63 08  
giro 1 06 66 76

### Indmeldelser

Poul Noer, Nordkildevej 15  
3230 Græsted 48 39 14 43

*Adresseændringer og reklamationer  
over ikke modtaget blad meddeles til  
det postomdelingshus, hvorunder  
man hører. Ved flytning opgives både  
gammel og ny adresse samt alle cifre  
i medlemsnummeret, der står på bag-  
siden af bladet.*

*Ripenser-bladet udkommer 4 gange  
årligt og udgives af Ripenser-Samfun-  
det, en forening af tidligere elever fra  
Ribe Katedralskole samt for skolens  
nuværende og tidligere lærere.*

**BENTZONS**  
Boghandel

Lis Riis - Møllemdammen 16 - 6760 Ribe  
Tlf. 75 42 00 41 - Giro 558-8022

»Blomsterhuset«



Per Mathiesen  
Skolegade 2 - 6760 Ribe

Tlf. 75 42 08 33

flere linier

**RIBE**  
**FOLKEBIBLIOTEK**  
GIØRTZVEJ 1 - 6760 RIBE  
TELF. 75 42 17 00

Mandag-fredag kl. 10-18  
Lørdag kl. 10-13



**Ribe Maskinfabrik A/S**  
**75 42 07 44**

# Grundlagt 1848

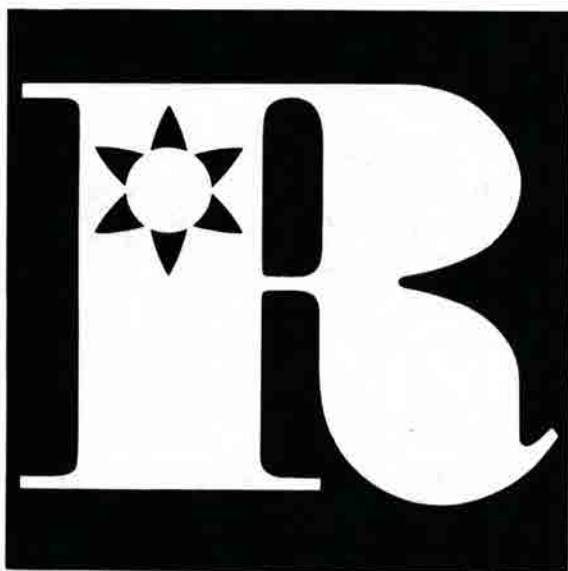

**AKTIESELSKABET RIBE JERNINDUSTRI**

# RIPENSER-BLADET

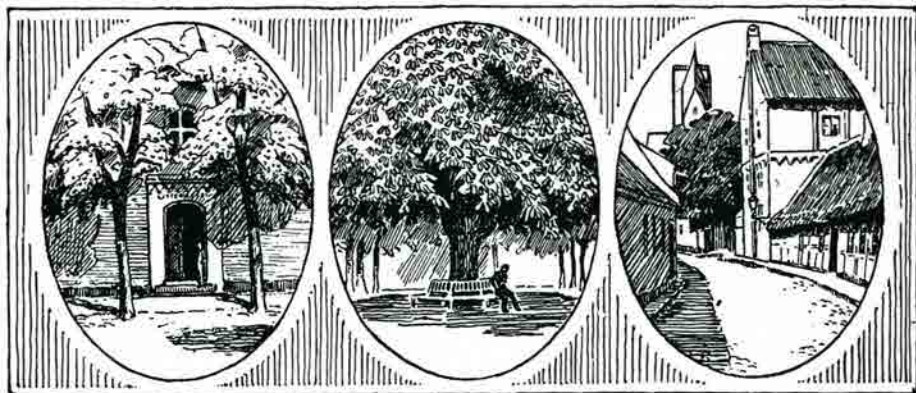

MEDLEMSBLAD FOR RIPENSER-SAMFUNDET  
SIDEN 1916

14. bind

November 1999

Nr. 8



*Glade studenter 1999!*

- ✓ BYFORNYELSE
- ✓ BOLIGFORBEDRING
- ✓ MODERNISERING
- ✓ PRIVAT BYFORNYELSE



Byfornyelsesselskabet DANMARK er etableret i 1969, som et almennyttigt selskab med en garantikapital på kr. 45,0 mill. Selskabet er autoriseret til at bistå bl.a. kommuner med byfornyelse. Der arbejdes i mere end 130 kommuner. Selskabet har 120 medarbejdere fordelt på hovedkontoret i København og 8 regionskontorer i landet.

## BYFORNYELSESELKABET DANMARK

- vi løser opgaverne lokalt

S.M.B.A.

**København:**  
 Studiestræde 50  
 1554 København V  
 Tlf. 33 11 82 22

**Århus:**  
 Rosengade 38 C  
 8000 Århus C  
 Tlf. 86 19 82 44

**Aabenraa:**  
 Klinkbjerg 4  
 6200 Aabenraa  
 Tlf. 74 62 71 56

**Odense:**  
 Søndergade 36  
 5000 Odense  
 Tlf. 65 90 87 20

**Nykøbing F:**  
 Slotsgade 54  
 4800 Nykøbing F  
 Tlf. 54 85 90 33

**Aalborg:**  
 Danmarksgade 33  
 9000 Aalborg  
 Tlf. 98 16 93 22

**Kolding:**  
 Låsbygade 65  
 6000 Kolding  
 Tlf. 75 53 33 33

**Esbjerg:**  
 Jernbanegade 20  
 6700 Esbjerg  
 Tlf. 75 12 52 66

**Slagelse:**  
 Løvegade 40 A  
 4200 Slagelse  
 Tlf. 58 50 27 76





# Rektors beretning 1999

Ribe Katedralskole dimitterer i år 136 studenter, fordelt på 6 klasser. Det er et stort antal studenter både i den lille by Ribe og med de små årgange. Vi er naturligvis både stolte og glade for at have så mange studenter. Så det er med en ekstra glæde, at vi fejrer afslutningen på jeres 3 år i gymnasiet.

Folketinget har her i foråret efter forslag fra undervisningsministeren vedtaget en ambitiøs plan for ungdomsuddannelserne. 95 % af en ungdomsårgang skal have en ungdomsuddannelse, og 50 % af en ungdomsårgang skal have en videregående uddannelse bagefter.

Det er en opgave, vi meget gerne vil bidrage til at løse. Vi vil fortsat gerne være en skole, der har til formål at formidle den viden og de færdigheder, som giver studenterne de bedste muligheder for at fortsætte deres studieforløb på de videregående uddannelser.

Eleverne skal derfor opnå indsigt i videnskabelige metoder inden for de humanistiske, naturvidenskabelige og samfundsvidenskabelige stofområder. Og undervisningen skal give plads til faglig fordybelse.

Undervisningsministeren har bedt hver gymnasial uddannelse - gymnasiet,

hf, htx og htx om at beskrive den profil eller de særlige træk, der ligger i uddannelsen. Hvori består forskellene mellem uddannelserne? Og hvad vil den enkelte skole lægge vægt på? Vi vil lægge vægt på faglig viden og faglige færdigheder, men også på det almene. Det betyder, at eleverne får baggrund for og rum til at danne deres egen livsopfattelse og verdensanskuelse, at de får selvtillid til at tage del i demokratiet og, at de kender den historie og den kulturbaggrund, vi bygger vort samfund på.

Vi vil også lægge vægt på at være en rummelig skole med et bredt rekrutteringsgrundlag, og hvor der er plads til at



give eleverne ansvar i det daglige og i skolens liv.

I dette skoleår har vi derfor brugt meget tid på at formulere mål og beskrive skolekultur og praksis. Det er der kommet en helt lille bog ud af "Ribe Katedralskole i profil", hvor man kan læse om skolens skik og brug - fra edb-politik til lejrskoler. Bogen vil vi give til alle kommende elever og dem, der måtte have lyst til at få den. Og vi vil revidere vor politik, når der bliver behov for det. Her vil jeg sige tak til alle dem, der har medvirket til at fastsætte skolekultur - pædagogisk råd og udvalg, elevråd og bestyrelse. Tak for samarbejdet herom.

En ting er at skrive om, hvad der foregår på skolen. Det vigtigste er nu det, der rent faktisk foregår. Undervisningen - og alle de særlige begivenheder, der er i et skoleår. Studierejse for 3.g., lejrskoler for 1.g., skolekomedie, forårskoncert, koncerterne med Vestjysk Symfoniorkester, idrætsdag, udveksling med gymnasiet i Zittau o.s.v. Jeg vil gerne sige tak for alle de aktiviteter, der hver især spiller en vig-

tig rolle for livet her på skolen. Og dermed vil jeg gerne sige tak til alle for dette skoleår.

Til næste år optager vi også 6 klasser. Så vi vil stadig have udnyttet hver eneste kvadratmeter på skolen. Og vi har stadig et begrundet håb om, at vi får lov til at bygge det gule hus, Sviegade 5 om til laboratorier til biologi. Det er der stærkt behov for.

De mange elever giver os nu også mange ressourcer og valgfag. Næste år opretter vi således faget dramatik som eksamensfag på samme måde som musik, idræt og billedkunst. Vi har ansat en ny lærer hertil. Så nu må vi se, om ikke dramatik kommer til at spille en rolle i skolens liv ligesom f. eks. musik.

Skolen har haft to lærere på orlov i dette skoleår. Torkil Funder og Lars Bjørn vender tilbage næste år. Deres timer er i det forløbne år blevet passet af Jimmy Mangelsen og Allan Hegelund, som jeg gerne vil sige tak til her med en buket blomster og ønske alt godt.



# Translokationstale 1999

## Find jeres egne værdier og jeres egne rundvisere i livet

Kære studenter,

Hjertelig lykke med studentereksamen og til lykke med, hvad I har nået indtil nu. I må godt med stolthed glæde jer over, at I har fået faglige kvalifikationer, studie kvalifikationer i form af arbejdsmetoder og fået udviklet personlige kvalifikationer som f.eks. ansvarlighed og samarbejdsevner. Det bliver der brug for.

Der er også brug for, at I finder jeres egne værdier, jeres egen måde at fortolke verdenen på, og at I sætter jeres egne mål med fremtiden eller skaber jeres egen historie. Det står I nu lige midt i.

Den proces kan man finde beskrevet i en bog, der er udkommet i løbet af året, nemlig Den kronologiske Uskyld af Henrik Dahl, der blev student her fra skolen i 1978.

Henrik Dahl kalder sin generation, børnehavegenerationen. Fordi det er den generation, hvor det blev en regel snarere end en undtagelse, at man opholdt sig i offentlige pasningsinstitutioner det meste af dagen. Det er også den generation, som voksede op med anti-autoritær opdragelse både i familien og i børnehaven.

En generation består naturligvis af mennesker. Men det vigtigste er nok, at den består af myter eller historier. En generation har en række historier fælles. Henrik Dahl skriver, at hans generation kan fortolke sine erfaringer ud fra en af følgende tre myter:

Historien om forældrene og deres formaninger om, at man skal blive til noget. Eller skolens eller pædagogernes

dengang modsatte lære om, at man skal ignorere nødvendigheden og opstille sin egen målestok for alting. Eller myten om, at alting var bedre i gamle dage, før samfundet ændrede sig. Det centrale er, at man finder sin identitet i forhold til andres værdier - forældrenes, skolens eller samfundets.

En generation finder også sine værdier ved at bruge de samme fyrtårne til at finde vej i livet. Det illustrerer Henrik Dahl ved en omskrivning af Den guddommelige Komædie og Dantes vandring gennem helvede og skærsilden til himlen. Det får I et lille uddrag af her:

I den første himmel møder vi Bjarne Riis og Rolf Sørensen, der for hele generationen har tilintetgjort forestillingen om,



at man skal være glad for en andenplads og forestillingen om, at ved jorden at blive, det tjener os bedst.

I den anden himmel, lidt længere væk fra jorden, møder vi de politikere fra børnehagegenerationen, der har forsøgt at tænke selv. DSU'ere, der frejdigt kritiserer Socialdemokratiet for sin beton-tænkning og skriver bøger om det, SF'ere, der kritiserer vanetænkningen på venstrefløj og stemmer ja til EU, radikale, der gør op med den ældre generation i partiet, og konservative, der ønsker at diskutere værdier i stedet for bare ideologisk at hylde markedet. Hvad enten man er enig eller uenig med disse politikere, så forsøger de at sætte sig ud over det gamle tankegods og den stive opdeling i højre og venstre.

De befinder sig kun ganske kort fra den tredje himmel, hvor vi finder børnehagegenerationens kvinder. De mener ikke, at det at være kvinde er specielt synd for den, det går udover. De vil ikke forskelsbehandles i lighedens navn, de vil bare behandles fair ligesom alle andre mennesker.

I den fjerde himmel finder vi alle de kunstnere, der ikke betragter danskhed som en undskyldning, men bare vil ses og høres og læses, fordi de er gode.

De er i den fjerde himmel sammen med enhver anden kunstner fra børnehagegenerationen, der nægter at have selvmedlidenheden som udgangspunkt og nægter at betragte andre standarder end verdensstandarder som sin standard.

I den femte himmel finder vi brødrene Laudrup og resten af herrelandsholdet i fodbold. De ryster ikke i bukserne over noget som helst og betragter altid sig selv som favoritter, om så det tyske fodboldforbund har flere medlemmer end hele Danmark, eller Brasilien er firedobbelt verdensmester. De er fuldstændig ligeglade med ærefulde nederlag og går direkte efter at vinde så mange kampe som muligt.

Den samme holdning finder vi hos Anja Andersen og resten af kvindelandsholdet i

håndbold, som vi møder i den sjette himmel. De har den holdning, at det ikke gælder om at være med, men om at vinde.

Det store spørgsmål er naturligvis, hvem der hører hjemme i den syvende himmel, der er det fineste sted i det gamle, ptolemæiske univers og dermed i den guddommelige komedie.

Den øverste plads går til dem, der har løst det største problem. Og det største problem er i følge Henrik Dahl den anti-autoritære eller usynlige magt, som 68-generationen har haft over hans årgang. Og den begrænsning, som 68-generationen har lagt på hans eller næste generations udfoldelsesmuligheder. Den øverste plads går derfor til dem, der med held har bekæmpet denne anti-autoritære magt.

De medlemmer af børnehagegenerationen, der fortjener en plads i den syvende himmel, er derfor de medlemmer, der har fået os andre til at brøle af latter over projektmagere og opportuniste, over dobbeltmoral og ligemageri; over forløjede kollektivist og lykkelige skilsmisser; over talentløs musik og farisæiske forfattere.

I den syvende himmel møder vi enhver satiriker fra børnehagegenerationen, der har givet latteren til os andre som terapi mod dårligt humør og som våben mod vores undertrykkere. Fra den mindste skolebladsredaktør til den største komiker. Fra stand-up komikere til filminstruktører. Det er takket være disse satirikere, vi kan komme videre og takket være dem, vi får muligheden for en dag at blive en generation, siger Henrik Dahl.

Kære studenter,

Det var et sæt værdier at forholde sig til. Det behøver I bestemt ikke at være enige i. Det centrale er, at I skal finde jeres egne værdier. Og jeg vil håbe, at I finder jeres egne fyrtårne til at lyse op på jeres vandrang. Hjertelig til lykke med jeres eksamen og held og lykke med at skabe jeres egen historie.

*Bent Karsdal*

**Ringkjøbing Bank**

Torvet 2  
6950 Ringkøbing  
Telefon 97 32 03 22



Telefon Gredstedbro  
75 43 10 88

JOGROS DANMARK A/S  
ØRSTEDSVEJ 18 - 6760 RIBE  
TELEFON 75 42 18 33



*Hans Splid*

Overdammen 8 - 6760 Ribe  
Telefon 75 42 28 30



**Weis Stue**

HOTEL  
RESTAURANT  
TORVET  
6760 RIBE  
TLF. 75 42 07 00



**DEN DANSKE BANK**

**vi mødes i**



Seminarvej 1, 6760 Ribe  
TLF. 75 42 11 00

# Studenternes tale

Kære studenter og alle med tilknytning til Ribe Katedralskole.

Det er med en vemodig følelse vi i dag definitivt afrunder vores gymnasietid. I gennem 3 år har vi set på verden gennem vinduerne i netop disse (Ribe Katedralskoles) gamle mure. For en tid har de tjent som et sikkert holdepunkt og beskyttet os imod en som oftest uoverskuelig og fjern fremtid, der dog nærmede sig med hastigere og hastigere skridt. Vi har fået lov til at søge ly og klynge os og knytte os til hinanden når livet uden for murene har forekommet os allermest skræmmende, men vi er også blevet holdt indendøre i skyggen, når solen stod allerklarere på himlen og når åens behagelige rislen syntes langt mere tiltrækkende, end lyden af endnu en side vendt i en bog, der forekom uendelig. I dag giver Ribe Katedralskole så slip på sit faste men kærlige greb i nakken af os. Fra i dag skærmes vi ikke længere mod sollyset og fra i dag beskyttes vi ikke længere mod fremtiden. Fremtiden begynder i dag.

Og hvad er det så for nogle unge mennesker gymnasiet slipper ud i det fri, - hvordan har det rustet os til at møde verden? - På papiret er vi alment dannede. I lighed med tusinder af andre unge gymnasiaster forventes vi nu at være i besiddelse af et grundfundament til at gebærde os i livet både i og udenfor uddannelsesinstitutionerne. Det er nu vi hver især skal vælge, hvad vi har lyst til at bygge på dette fundament, og vores vigtigste hjælpemiddel som vi har med fra gymnasietiden bliver vores kritiske sans. Vi skal efterprøve kildekritikken i praksis og forhåbentligt opdage, at den er en væsentlig evne at være i besiddelse af, - også uden for historiebøgerne. At man kan sortere og frasortere i den nyhedsstrøm, der bl.a. i kraft af vores mediesamfund vælter ind over os. At man er i stand til at træffe selvstændige beslutninger på baggrund af velfunderede kritiske overvejelser, - det er dét, - vi ger-

ne, fagligt set, skal stå tilbage med i dag.

Men gymnasiet har ikke alene skulle uddanne os fagligt, - også socialt har vi på godt og ondt skullet lære at fungere sammen med andre mennesker. På godt og ondt fordi karaktererne har hængt tungt over vore hoveder, som de gyldne nøgler til vores ønskejob, og fordi at også den indbyrdes konkurrence har været en del af dette fællesskab. At gå igennem sin gymnasietid uden på en eller anden måde at blive påvirket af den altid lurende guldfeber er nærmest umuligt. Og selvom lærerne søger at modvirke den, ved at lære eleverne at arbejde sammen, rammer den de fleste af os i den store undtagelsestilstand, eksamenstiden. I virkeligheden er vi privilegerede, når vi i en hel måned kan tillade os at lukke alt andet ude og kun bekymre os om tal. Man behøver blot at lukke fiernsynet op for at se unge mennesker, ligesom os, flygtende fordi deres bekymringer ikke gælder den næste eksamen men deres liv. Dog har vi bestemt ikke følt os privilegerede, for vi har ikke haft tid til at forholde os til andet end vores egen hektiske opkørte situation, som gav os ondt i maven og flimren for øjnene af at læse. Og det er ikke fordi vi ikke er klar over at det er kørt op. Det er bare del af spillets regler. Forhåbentlig kan vi nu, da vi er nået i mål, for et stykke tid lægge læsebrillerne til side og begynde at forholde os til den virkelige verden, til de virkelige problemer.

Så langt er vi i samme båd som alle landets øvrige studerende, - set ude fra og objektivt er Ribe Katedralskole blot endnu et gymnasium blandt alle de andre. Men hvem af os her i dag evner dog at gøre det, at betragte netop vores gymnasietid og netop vores årgang ud fra en objektiv og nøgtern synsvinkel? Hvem her i dag kan hæve sig over vores personlige oplevelser? Da et lille hjørne af Rom for en tid kunne kaldes en Ribelejr og en af vore elever i eufori udbrød "Verden er stor, - men

Rom er større!?" Når solen skinner om kap med glade elever ved åen? Caférerne? Store Heimdal og de øvrige fester? Eller stemningen i skolegården om sommeren i frikvarterene? - Meget af miljøet på skolen kan tilskrives de gamle traditioner, skolekoret, skolebladet, de forskellige Heimdalarrangementer, forårskoncerten for bare at nævne nogle stykker, men dem, der giver traditionerne liv, fører dem videre og holder dem i hævd sidder her. Og meget af det faglige vi har fået ud af vores gymnasietid, kan vi tilskrive inspiration fra de enkelte lærere og rektors ledelse, men stemningen og, ånden på Ribe Katedralskole, den sidder her. Som når alle disse 3.g'ere i den sidste mest hektiske tid ofrede en skoledag, i forbindelse med amternes indgreb overfor gymnasierne, og dermed demonstrerede at de bestemt ikke er ligeglade med gymnasiets skæbne. Også den dag, hvor høj solskin, musik, både praktisk og teknisk kunnen og ikke mindst det imponerende fremmøde gik op i en højere enhed, sagde meget om elevernes engagement og initiativ. De her elevs engagement og initiativ.

Måske blev vi allerede lidt lukket ud i livet den dag. Fik en forsmag på, hvad det vil sige at stå på helt egne ben, mon ikke vi der fik bevist at vi har lært at samarbejde og bidrage hver med vores for at nå et fælles mål? Og mon ikke vi også der fornemmede, at vingerne godt kan bære, også når vi nu flyver ud for ikke at vende tilbage?

Nu er det jo heldigvis ikke sådan, at fordi vi forlader stedet efterlades det åndsløst og uden stemning. En ny årgang kommende studenter venter spændt på at springe ind i det nye årtusind, en ny årgang hvis indtryk gør dem til noget

særligt. Men vores stemning, vores oplevelser tager vi med os herfra, også de er en del af det fundament, vi har fået anlagt, også de har været med til at udvikle os som mennesker. Vi har i en tid slået rødder sammen på Ribe katedralskole, og i kraft af at Ribe er så lille en by, har det været trygt at vide, at de rødder man omgikkes på skolen, var de samme rødder man mødtes med i byen. Nu er det tid for omplantning vi skal ud i livet, ud i fremtiden, nogle vil fortsætte ad den vej tidligere generationer har lagt, andre vil anlægge deres helt egen, - må solen skinne på jer alle!

På studenternes vegne til både rektor, lærere, skolen og hinanden TAK for tre uovertrufne år.

*Signe Engelbreth Larsen  
(på baggrund af idéer og samtale  
med andre elever)*





# VINHUSET

Søren Parmo Pedersen  
*Vinhandler*

Vinhuset  
Vesterbrogade 200  
1800 Frederiksberg C

Tlf./Fax: 33 25 10 73  
Mobil: 40 46 14 96

**Bliv medlem af vores Vinklub**

RIBES ÆLDSTE KJØBMANDSFORRETNING



PRØV VORES  
PORTVINS-  
MARINEREDE  
FRUGTER

PARMO W. PEDERSEN - RIBE · 75 42 03 26



# Hotel Dagmar

ANNO 1581  
TORVET · DK 6760 RIBE  
TELEFON 75 42 00 33



Saltgade 10-14  
6760 Ribe  
Tlf. 76 88 67 00



# Ripensersamfundets tale ved Ole Marker

Kære studenter  
fra Ribe Katedralskole 1999!

Med alt det, I har fået at vide om livslang læring og om at vælge et job, man kan lide, så skal I også vide, at lige meget hvor meget man holder af sit job, så er fredag en god og særlig dag, og sjældent uden en vis forventning!

Fredag d. 4. juni - for præcist to uger siden - tegnede sig nu for mit vedkommende ikke specielt løfterig. Kollegerne delte mærkeligt nok ikke alle mine synspunkter, og arbejdet skred ikke rigtigt. Men på vej hjem fra arbejde slog jeg et slag ind om Amagertorv i hjertet af København for at indsnuse sommeren i byen og turistsæsonens internationale præg.

Torvet var fuldt af folk, og på et podie i midten sad seks kjoleklædte herrer med hver sit messingblæseinstrument. Hvis ikke det havde været for deres nodestativer, der sagde "Royal Danish Brass", kunne man have troet, at der var tale om en "happening", som det så ofte er på det sted. Det var det så ikke, og klokken 19 præcist trådte endnu en kjoleklædt herre med en taktstok op på sit lidt mindre podie. Han gjorde som ventet et tegn til musikerne, der hankede op i deres instrumenter, men så gjorde han også tegn op til seks huse - tre på hver side af torvet. På dette tegn åbnedes alle vinduerne i huse, og 120 festklædte sangere kom til syne med deres nodehæfter i hænderne. Der var kun få sekunder til at komme sig over den overraskelse. Så stemte både orkester og sangere i med "Hvor smiler fager", fortsatte med "Frihed er det bedste guld", "Du danske sommer", "Blæsten går frisk" og til sidst "Danmark nu blunder den lyse nat"- som fællessang.

Det ældste København genlød af det mest danske man kan tænke sig, og stem-

ningen var høj - og vi, der var med, blev høje.

Storkespringvandet plaskede i vinden, mens jeg kiggede på huset lige overfor mig. Et barokhus bygget i 1616, - altså midt i Christian den fjerdes regeringstid. Dansk historie og geografi, fortid og nutid, musik og ord gik i ét, og man fik en stærk og glad følelse af at være - og føle sig hjemme - et privilegium, der desværre ikke er alle forundt.

Netop derfor er så meget nationalromantik måske på grænsen til at være politisk ukorrekt, og jeg var på nippet til at føle mig som en dårlig europæer på grænsen til det næste årtusind.

Men så besluttede jeg, at den oplevelse, jeg havde haft, ikke havde noget at gøre med en trang til at isolere mig, undertrykke og forfølge andre eller til at nægte flygtninge adgang til landet. Jeg syntes tværtimod, det stod klart, at skal man spille sammen med andre, må det være et godt og stærkt udgangspunkt at vide hvem man er, og hvor man kommer fra. Så kan man også respektere andres følelser for deres tilhørsforhold.

Således løftet svævede jeg hen til Nørreport S-togs station, mens jeg tænkte på, at den danske grundlov kunne fejre 150 års jubilæum dagen efter, at der nu var gode chancer for en fred i Kosova og at Danmark havde vundet sine to første kampe ved verdensmesterskaberne i herrehåndbold.

Nu er det bare sådan, at Nørreport ikke er det sted i København, der er bedst egnet til at fastholde et kortvarigt positivt livssyn. Tre marginaliserede unge mennesker har på trapperne ned til undergrunden taget fast stude som tiggere, og på perronen møder man både dem, der beder om penge til mad og husly - men som måske bruger dem til noget helt andet, og dem, der samler tomme flasker.

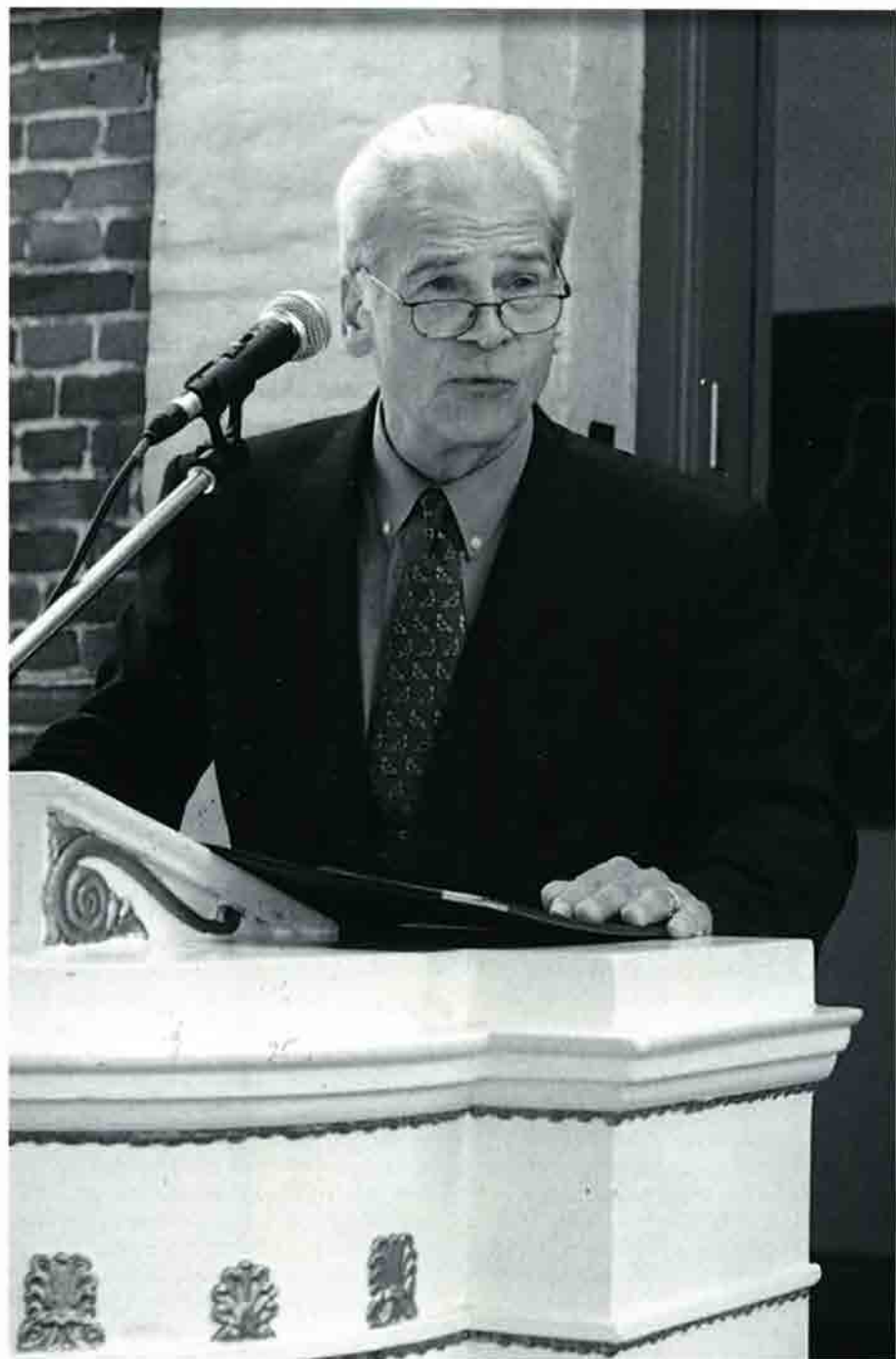

Selvom der vitterligt er mange tomme flasker i de Københavnske S-tog, så er det alligevel et sted, hvor ens sociale samvittighed kan blive berørt, og hvor det bliver klart, at ikke alle problemer er løst ved at betale sin skat med glæde.

Mens jeg stod der og igen var på vej ned i en mere normal og smådepressiv tilstand, opdagede jeg lige foran mig en 3x2 meter stor reklame for en ny badedragt fra Hennes og Mouritz. Badedragten var ikke ret stor, men den kostede også kun 69,75 for både top og - resten. - Denne badedragt var anbragt på en model, som var velegnet til at fremkalde spisevægning hos sine medsøstre. Men ung, smuk og alt for perfekt, som hun var, var hun også i stand til at fremkalde betagelse og drømme. Hun kunne fremkalde vage personlige

erindringer om den tid, hvor vi havde jeres alder, og hvor vi sad dér, hvor I sidder nu. Og så kan man godt blive glad igen - og køre ud i lyset.

Og sådan er det jo. Der er dage, hvor det store og det små, det overordnede og det helt private er så opmuntrende, at det fortrænger mismodet og kaster et nyt lys over ens verden.

Også i dag er det en god fredag, og I bliver studenter fra Danmarks bedste gymnasium. Jeg håber, at I må opleve et rigeligt og rimeligt mål af sådanne gode dage. For at de kan stå i relief, så skal der også være mere grå dage, men dem behøver jeg ikke at ønske jer - de kommer helt af sig selv. - Tillykke med eksamen!

*Ole Marker*

## Ribe Antikvariat

Sønderportsgade 17 · 6760 Ribe

Tlf. 75 42 15 12

**BENTZONS**  
Boghandel

Lis Riis - Møllemdammen 16 - 6760 Ribe  
Tlf. 75 42 00 41 - Giro 558-8022

»Blomstehuset«



Per Mathiesen  
Skolegade 2 · 6760 Ribe  
Tlf. 75 42 08 33  
flere linier

**RIBE**  
**FOLKEBIBLIOTEK**  
GIØRTZVEJ 1 · 6760 RIBE  
TELF 75 42 17 00

Mandag-fredag kl. 10-18  
Lørdag kl. 10-13



**Ribe Maskinfabrik A/S**  
**75 42 07 44**

# Ripensersamfundets legat



*Ole Marker overrækker legatet til Thomas Bøllingtoft Knudsen, 3y.*

DET LOKALE PENGEINSTITUT

**- prøv  
os!**



**FRØS HERREDS  
SPAREKASSE**

RIBE  
TLF. 75 41 01 00

*- lille, men vågen!*

## 40 års jubilartale

Det er en mærkelig fornemmelse at stå her i dag. Jeg kan endnu høre klokken i ørerne, da det ringede ud for sidste gang, selvom det efterhånden er nogle timer siden. Ja, faktisk nogle år, for at være helt ærlig. Så derfor er vi en håndfuld gamle Ripenser-studenter fra årgang 59 (og det er altså 1959) der er kommet til byen i dag for at hilse på vor gamle skole og vise de nye studenter, hvordan de kommer til at se ud lidt senere.

1959 må i jeres ører lyde som noget fra den sene middelalder, - og verden så da også anderledes ud den gang. En pakke cigaretter kostede en femmer, og en bajer 30 øre, for at nævne et par eksempler, der sikkert ikke interesserer jer særligt meget.

Og der var langt til 1999. 1999 var et underligt, næsten magisk år, noget man den gang kun læste om i skrækvisjoner og gyserromaner. Men nu er det her lige pludseligt, dette mærkelige årstal.

Man kunne remse en lang liste op, over hvad der er sket siden den gang, men programmet skulle jo gerne holdes, så det må jeg hellere lade være med. Det er heller ikke nødvendigt, for det kan i virkeligheden siges meget kort, tre hurtige punkter fortæller det hele.

Siden 1959 har de kvindelige præster erobret prædikestolene, mange af dem i hvert fald. En konge er blevet afløst af en dronning, - der røg den bastion. Ja, selv med skilsmisser er kvinderne kommet godt med. Man kan somme tider undre sig over, at der

er mænd nok, til at de kan holde statistikken.

Da vores årgang gik ud af skolen i 1959 kunne ingen af os betjene en computer, ja vi vidste ikke en gang hvordan et sådant dyr så ud. Sådan er det nok ikke mere. Der skal nok sidde en hel del net-surfere under de nystrøgne studenterhuer nede på rækkerne i dag.

Og en computer er da også en fantastisk maskine. Det er en skæv tanke, at man kan sidde hjemme i sin egen stue og trykke på nogle knapper, og lige pludselig dukker der et billede af Ribe domkirke frem på skærmen, eller dronning Dagmar, der står lige henne på Slotsbanken og skuer ud mod fjerne horisonter. Eller skolegården i Ribe Katedralskole.

Det er der alt sammen.



*Jubilartaler Hans Heide.*

Men endnu mere utroligt er det næsten, at man oppe fra det store tomme rum kan hente sin gamle sanglærer ned i maskinen, og med sin karakteristiske stemme lyslevende få ham til at fortælle noget om livet i Ribe i gamle dage, den gang byens store miskendte geni, Rued Langgaard, gik rundt i gaderne. Det kan nok trække lidt i de sentimentale hjerterødder på en gammel ripenser, ikke mindst på en dag som denne, hvor det hele oser af nostalgi.

Jeg ved ikke, hvor mange af de nye studenter, der kender min gamle sanglærer, som jo ikke findes blandt os mere, men jer der er samlet her i skolegården i dag er selvfølgelig ikke i tvivl om, at det er Thomas Alvad, jeg taler om. Og han var såvist ikke en mand, der faldt i et med tapetet. Den slags tapet var ikke opfundet. Det var timer med smæld i.

Men nu er det så jer, - I nye studenter der skal en tur ud på livets store glideba-

ne, og finde ud af, hvad der ligger og venter på jer.

Og hvis I forlader den gamle skole med samme gode ballast, som vi gjorde, - og hvorfor skulle I ikke det? - så kan det ikke gå helt galt. Og så om 40 år, når I har været gennem samme tur, som vores årgang fejrer her i dag, - så ved I meget mere, så har I prøvet meget mere, og kan fortælle meget mere. Og så er det måske en af jer, der står her og sentimentaliserer lidt over gamle dage. Til den tid skriver vi 2039 på kalenderen og jeg er lige blevet 99 år. Så skal vi ikke lave en lille hurtig aftale? Så ses vi igen, - jeg mener, I ser jo både sunde og raske ud alle sammen.

Ja, det var et par ord, fra en gammel 59'ér til de nye 99'ere, og dermed vil jeg gerne gratulere jer med de hvide huer, ønske jer held og lykke med det hele fremover, - og rigtig god fornøjelse!

*Hans Heide*

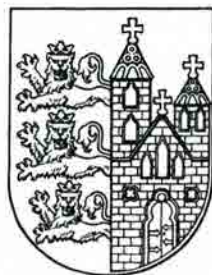

RIBE KOMMUNE

ønsker

de nye studenter

hjerteligt til lykke



*Traditionen tro blev bænken pudset*



*af glade 40 års jubilarer.*

# Translokationen 1999

*Billedteksterne findes  
på side 342*



2



3



4









15



16



18



19





23

24

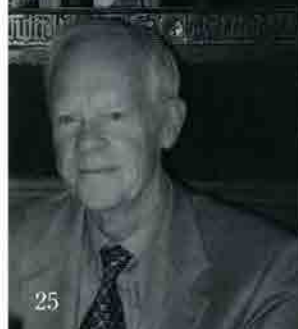

25



26



27



28



29



30



31









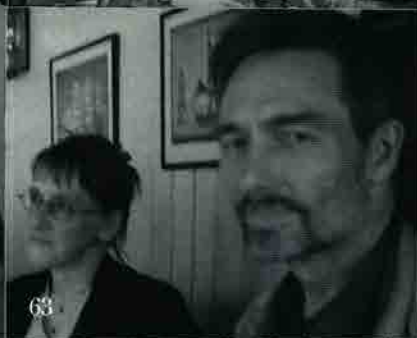





77



78



79

## Billedtekster til Translokationen 1999

1. *Flaget oppe i den fyldte skolegård*
2. *Dygtig solist i kantaten*
3. *Rektor uddeler eksamensbeviser*
4. *Domkirken flager også for de nye studenter*
5. *Studenter 99*
6. *Skolegården*
7. *Glade studenter 99*
- 8,9. *Studenter 99*
10. *Mormor Karen Rechnagel R-44 og barnebarn*
11. *Studenter 99*
12. *70 års jubilarer Peder Vind og Johan Lange S-Z9*
13. *65 års jubilær Karen Beck S-34*
14. *Hans Heide S-59*
15. *60 års jubilarer S-39*
16. *50 års jubilarer S-49. Stående fra venstre: Tl. Arendttorp, Verner Schmidt, Henning Urup, Kaj Jepsen, Carsten Friis Jespersen, Verner Lyst. Siddende fra venstre: Ove Ashoe Jørgensen, Niels Hyldahl, Solveig Hyldahl*
17. *Studenter 99*
18. *55 års jubilarer S-44 Jens Aage Beck Laursen, Betty Nymann, Helle Abildgaard*
19. *55 års jubilarer R-44. Stående fra venstre: Else Marie Frederiksen, Torben Abd-El Dayem (ægtefælle), Vibeke Abd-El Dayem, Karen Rechnagel + barnebarn, Tove Larsen, Hanne Brink  
Siddende fra venstre: Jan Ingmer (ægtefælle), Nanna Ingmer, Karen Marie Kristensen, Andrea Johansen*
20. *Studenter 1969 mfy. Stående fra venstre: Jens Kristian Petersen, Peter Høy Kristensen, Gunnar Grue Sørensen, Hans M. Petersen, Anders Klingenberg. Siddende fra venstre: Nis Jørn Obling, Vera Friis Petersen, Helga Hansen, Erik Madsen*
21. *50 års realister 1949  
Stående fra venstre: Ole Roslev, Chr. Langhorn, Sv. Aage Juulsen, Simon Karkov, Ruth Kjær, Jens Chr. Østergaard, Grethe Christensen  
Siddende fra venstre: Bente Nielsen, Vera Petersen, Thora Hasager, Birthe Thomsen*
22. *Realister 1959a. Bageste række fra venstre: Peter Chr. Vind Larsen, Tyge Tygesen, Palle Bramming, Finn Poulsen, Niels Jørgen Heide Petersen. Midterste række fra venstre: Poul Voss, Hanne Kiholm Hansen, Else Marie Hollensted, Anna Lise B. Rasmussen. Forreste række fra venstre: Brita Buhl, Agnes Thyssen, Helga Laugesen*
23. *Studenter 1979b. Stående Bagest fra venstre: Jens Kruchof, Pia Werborg, Stella Krogager, Birgitte Bruun Nielsen. Stående forrest fra venstre: Anne Marie Madsen, Marianne Geil Kristensen, Kirsten Cornett*
24. *Torben Børge Møller S-39*
25. *Vagn Korsgaard S-39*
26. *Studenter 1979a. Fra venstre: Rie Hansen, Lene Schuldt Jensen, Holger T. Dahl, Hanna Madsen, Kristen Lorenzen, Mette Agerbæk*
27. *Studenter 1979a. Fra venstre: Hanna Madsen, Kristen Lorenzen, Rie Hansen, Lene Schuldt Jensen, Holger T. Dahl*
28. *Laura Enkelund S-39*
29. *Elsebeth Thygesen Kristensen S-39*
30. *Mogens Juhl S-39*
31. *Johannes Lindegaard S-39*
32. *Runa Haugaard S-39*
33. *Hartvig Bondesen S-39*
34. *Finn A. Jørgensen S-74*
35. *Studenter 1989*
36. *William Andersen S-39*
37. *45 års jubilær S-54 Gregers Jæger*
38. *Fra venstre: Matha Arberg, Holger Kabel, Hans Frank Hansen, Marie H. Stensbjerg R-39*
39. *Karen Christiansen, Poul Voss R-39*
40. *Studenter 1984b. Stående fra venstre: Hanne Fischer Sørensen, Vibeke Østergaard Mogelvang, Hanne Krag Fugleholm, Anette Braae. Siddende fra venstre: Heidi Kummerfeldt, Pia Vejrup, Bente Warming Jensen, Dorthe Simonsen*

41. *Gurli Andresen, John Steensen, Edith Jørgensen R-54*  
 42. *Greta Uldum, Poul Michaelsen, Grete Larsen R-54*  
 43. *Daniel Danielsen R-54*  
 44. *Niels Christensen, Bodil V. Rasmussen, Gunnar Johansen, Else Kristensen R-54*  
 45. *Andrea Johansen R-44*  
 46. *Else Marie Hollensted, Palle Bramming, Hanne Hansen R-59*  
 47. *Hanne Brink R-44*  
 48. *Anna Lise Rasmussen, Tyge Tygesen, Agnes Thyssen R-59*  
 49. *Søren Keldorff, Else Micheelsen S-64*  
 50. *Else Marie Frederiksen, Misse Christensen, Karen Rechnagel R-44*  
 51. *Erling Møldrup Petersen S-64*  
 52. *Jon Gadeberg Hansen, Tove Palndan, Niels Jørgen Hansen S-64*  
 53. *Allan Brockhattingen, Else Johanne Hansen S-64*  
 54. *Svend Aage Sønderup, Astrid Sloth, Birgit Peterson S-64*  
 55. *Inge Lise Gad, Inger Lauridsen, Ole Wiuff S-64*  
 56. *Merete Hune S-64*  
 57. *Martin Nielsen, Christen Sørensen, Kjeld Lohmann Schøler S-64*  
 58. *Max Lykke Kristensen, Hanne Lind Jørgensen S-64*  
 59. *Jens Martin Risom, Hanne B. Elmelund Gam S-69*  
 60. *Torben Timmerby, Tove Tranberg S-69*  
 61. *Gunner Jermin Nielsen S-69*  
 62. *Flemming Tang S-69*  
 63. *Vera Petersen, Frede Leuring S-69*  
 64. *Finn Jørgensen, Bodil Moltesen Ravn, Mona Birk S-74*  
 65. *Jacob Kjær Larsen S-79*  
 66. *Henrik Breum S-79*  
 67. *Peter Staal S-79*  
 68. *Anne Bodil Roager Jensen S-79*  
 69. *Anne Marie Oksen S-79*  
 70. *Vagn Beyer, Inge Merete Sampson S-54*  
 71. *Viggo Høyer S-54*  
 72. *Kirstine Nørr S-54*  
 73. *Inga Rossborg, Ernst Svennesen S-54*  
 74. *Clara Jensen S-54*  
 75. *Inger Knudsen, Hans Hemmet S-54*  
 76. *Knud W. Kastrup S-54*  
 77. *25 års jubilæer S-74b. Bagerste række fra venstre: Verner Mikkelsen, Vibeke ???, Jens Gade (bag Vibeke), Kirsten Blom Hansen, Lene Klindt, Lars Krogholdt, Knud Pedersen. Midterste række fra venstre: Karen Damkjær Sørensen, Birthe Kristoffersen, Adda Burgwald, Lillian Lund, Hanne Hess Larsen. Forreste række Ulla Jakobsen, Hanne Fall Nielsen*  
 78. *25 års jubilæer S-74 mfy. Stående fra venstre: Lektor Per Bøgeholdt, Niels Korsgaard, Jesper Knudsen, Nis Øllgaard, Else Alexandersson, Hans Madsen, Gunnar Jensen. Siddende fra venstre: Lone Gladbo, Birthe Ried Larsen, Doris Poulsen, Hanne Pedersen, Niels Esbjerg*  
 79. *40 års jubilæer S-1959. 2. række fra venstre: Finn Borum, Asbjørn Rønn-Simonsen, Iver Iversen, Preben Neistgaard Hansen, Hans Heide, Helge Dohnslund Jensen, Iver Christophersen. 1. række fra venstre: Hanne Mengel Hald (f. Christensen), Peter Gude, Lars Bjersing, Poul Neergaard, Inger Rasmus (f. Norgaard Christensen), Erik Ludwigsen, Marie Ryberg (f. Antonius), Helle Zerlang.*



LISE FREDERIKSEN  
 OVERDAMMEN 10. 6760 RIBE . DENMARK  
 I (+45) 75 41 10 50  
 MUSEUMSBUTIK . KUNSTHÅNDVÆRK . CAFE



**Valdemar  
 sejr  
 MUSIK & PUB  
 CAFE**  
 Sct. Nicolaj Gade 6  
 6760 Ribe  
 Tlf. 75 42 42 03

## Lauridsens Legat

Direktør, cand.pharm. Niels Peter Lauridsen og hustru Johanne Margrethe Lauridsen, født Rübner-Wissings legat for studenter fra Ribe Katedralskole.

### Indkaldelse af ansøgninger

Ripenser-Samfundet uddeler en gang om året midler fra dette legat til »fattige, men flittige« studenter fra Ribe Katedralskole som støtte til videregående uddannelse af enhver art.

Ansøgningsskemaer **skal** anvendes. Disse kan rekvireres ved indsendelse af adresseret **A5-kuvert**, frankeret med **kr. 5,25** til legatudvalgets sekretær:

**Peter Lungholt**  
**Asylgade 12**  
**DK-4000 Roskilde**  
**Danmark**

Udfyldte ansøgningen med bilag indsendes til samme adresse og skal være afsendt senest **fredag den 10. december 1999** (poststemplets dato).

Evt. tildeling meddeles pr. brev februar 2000.

**Legatbestyrelsen**

**Ingen bank  
er mere  
lokal end  
Unibank**

Ribe Afdeling  
Seminarievej 8, 6760 Ribe  
tlf. 75 41 11 11



INGENIØRFIRMA  
**HASSE THRANHOLM**  
Sdr. Farup · 6760 Ribe  
Telefon 75 44 52 52

**ALT I ELEKTRISKE ARTIKLER  
OG INSTALLATIONER**



**Jens Pedersen ApS**

v/ aut. EI-installatør Carl Pedersen

**Ydermøllen 75 42 08 25**  
Nederdammen 38 75 42 32 32

Værksted: Ø. Vedstedvej 52

## **A. Rasmussens Bogtrykkeri**

NØRREGADE 9 · 6950 RINGKØBING · TELEFON 97 32 11 00



Ydermøllen  
6760 Ribe  
Tlf. 75 42 09 83



**Guldsmedie**  
MELLEMDAMMEN 14  
6760 RIBE · Tlf. 75 42 02 26

Tobaksvarer, tips, lotto, kaffe, bøger, blade, aviser,  
slik, is og postkort, blyanter og meget, meget mere  
kan købes i Kiosk Centrum ved siden af Ribe domkirke.

v. Ove Madsen 75 42 00 83



## H. C. Andersen-Legatet til Aage Jørgensen

Ved en reception i Dansk Forfatterforening den 18. juni fik lektor Aage Jørgensen (S. 57), siden 1975 ansat ved Langkær Gymnasium og HF, overrakt H.C. Andersen-Legatet, som bestyres af kulturministeren sammen med forfatterforeningens formand og Københavns Universitets rektor. Tildelingen motiveredes af lektor, dr.phil. John Chr. Jørgensen. Desuden talte lektor, dr.phil. Johan de Mylius, leder af H.C. Andersen-Centret ved Odense Universitet, - og legatmodtageren.

Af den udsendte pressemeddelelse fremgår, at Aage Jørgensen har udgivet »en række centrale bibliografiske værker«, af hvilke »H. C. Andersen-litteraturen 1875-1968« (1970) og »H. C. Andersen-litteraturen 1969-1994« (1995) især fremhæves. Herudover nævnes »grundige studier« i Andersens romaner, men ikke adskillige andre artikler, bl.a. de, som kan læses i publikationerne fra de internationale H. C. Andersen-konferencer i Odense, som Aage Jørgensen har været med til at redigere: »Andersen og Verden« (1993) og »Hans Christian Andersen. A Poet in Time« (1999). Pressemeddelelsen overser ikke Aage Jørgensens »seneste store værk«, bibliografien over litteraturen om Johannes V. Jensen (1998), men véd ikke af, at han netop nu er involveret i et projekt om Danmark og Nobelprisen (som i 1944 gik til Jo-

hannes V. Jensen) og i udgivelsen af bidragene til det symposium om mytedigtningen, som Johannes V. Jensen-Centret ved Aarhus Universitet afholdt i foråret. Det er nok også faldet enkelte dansk lærere for brystet, at man ikke nævner »Dansk Literaturhistorisk Bibliografi 1967-1986« (med årlig hæftevis videreførelse), som Dansk lærerforening netop nu gør tilgængelig på Internettet.

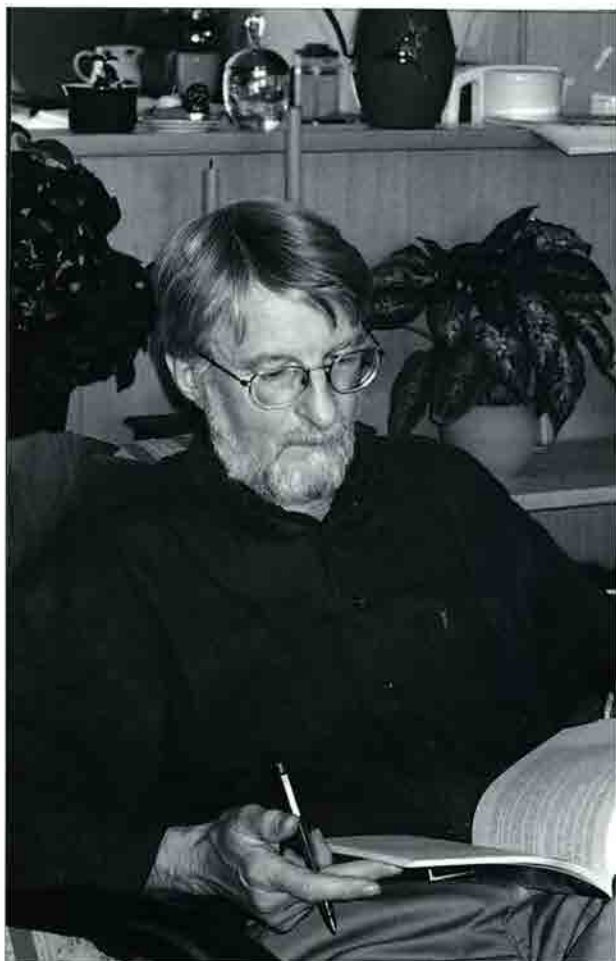



# Adresseændringer

- R.26 Line Rechnagel  
Vendersgade 4.1., 7000 Fredericia
- S.38 Niels Vedel Bundsgaard  
Lindealle 23.1., 5230 Odense M
- R.43 Ruth Daugaard (Peters)  
Agrtrupvej 107, st., 6000 Kolding
- R.43 Dagmar Petermann (Falby)  
Slotsgade 5, 1.th., 6760 Ribe
- S.44 Vita Alexander (Buhl)  
605 S 194 St, Seattle, WA 98148, USA
- S.51 Lorens Friis  
Fjeldvigs Alle 6, 7100 Vejle
- S.53 Niels E. Grunnet  
Strandvejen 104, 2.th., 3070 Snekkersten
- S.54 Viggo Høyer  
Ulf Jarlsvej 19, Kulhuse, 3630 Jægerspris
- R.54 Niels Brink Christensen  
Stadionvej 43, 2., 2600 Glostrup
- R.54 Else Egvang (Kristensen)  
Willemoesgade 14.1., 6700 Esbjerg
- R.55 Per Bonne Bohn  
Nederdammen 23B, 6760 Ribe
- S.57 Margrethe Skov (Andreasen)  
Gavnøvej 34, 8900 Randers
- S.58 Jenny Schultz (Lund)  
Kalvanggård, Hygumvej 15, Fole, 6510 Gram
- S.60 Aase Dinesen Riishøj,  
Dalgas Boulevard 81, st.th.,  
2000 Frederiksberg
- S.60 Bjørn Mot Lund  
Kærsangervej 98, 8800 Viborg
- S.61 Hanne Ishøj  
Via Pompeo Magno.94.5., 192 Roma, Italien
- S.62 Peter Lungholt  
Asylgade 12, 4000 Roskilde
- S.64 Bent Jensen  
N J Holms Park 28, 6070 Christiansfeld
- S.65 Henning Dochweiler  
Maltvej 5, Askov, 6600 Vejen
- S.65 Ole Degn Hansen  
Tranevej 7, 8800 Viborg
- S.66 Birgitte Kure Stadler (Andersen)  
Havnegade 30, 3770 Allinge
- S.67 Bjarne Kjems (Jakobsen)  
Stevnsvej 148, 4671 Strøby
- S.68 Agnete Elmose  
Nederdammen 33, 6760 Ribe
- S.69 Hanne B. Elmelund Gam (Andersen)  
A L Drewsens Vej 10, 2.th., 2100 København Ø
- S.70 Andreas Brok Nielsen  
Søndervej 2, 7600 Struer
- S.71 Lone Aagaard (Kjeldsen)  
Lyckehudsvagen 33, Loddekøpinge, Sverige
- S.72 Inger Margrethe Andersen (Bomberg)  
Nørrevang 2, 6780 Skærbæk
- S.72 Preben Hardy Nielsen  
Nørretoft 8, 6760 Ribe
- S.72 Birgitte Cathrine Schmidt  
Rylen 54, 6270 Tønder
- S.72 Annalise Larsen (Søndergaard)  
Østerlokke 20, Dybbøl, 6400 Sønderborg
- S.73 Mette Marie Bolding  
Favrulundvej 14, Favrulund, 6760 Ribe
- R.73 Jacob Nils Pedersen  
Bystævnevej 21, Lundager, 5610 Assens
- S.74 Gjerluf Hansen  
Gastrupvej 10, Langetved, 6630 Rødding
- S.74 Ulla Jakobsen  
Matrosvænget 110, Hjerting, 6710 Esbjerg V
- S.74 Niels Korsgaard  
Matrosvænget 110, Hjerting, 6710 Esbjerg V
- S.76 Susanne Petersen (Jensen)  
Gramlandevej 1, 6630 Rødding
- S.76 Henning Kabel  
Gedvad 34, 2800 Lyngby
- S.76 Hanne Pedersen  
Horsebakken 57, 2400 København NV
- S.77 Torben Schultz-Lebahn  
Østergade 14.3.th., 8900 Randers
- S.78 Jan Martin Sørensen  
Bjerregårdsvej 3, 2500 Valby
- S.79 Per Bjørn Føge Jensen  
Slotsvej 30, 2920 Charlottenlund
- S.80 Karen Petersen  
Hanehøj 23, 2880 Bagsværd
- S.81 Birgitte Christensen  
Au Des Goelands 19, 1150 Woluwe - St Pierre,  
Belgien
- S.81 Preben Husted  
Stormøllevej 26, 4600 Køge
- S.81 Michael Thulstrup  
Egebjerg 1, Himmelev, 4000 Roskilde
- S.81 Bodil Christensen  
Hedevænget 23, 2800 Lyngby
- S.82 Anne Rømer Lund (Nissen)  
Gammeltoftsgade 16, 1.tv., 1355 København K
- S.82 Kent H. Sørensen  
Strøbyergsvej 80, 9000 Ålborg

- S.82 Jens Peter Christensen  
Blomsterager 407, 2980 Kokkedal
- S.82 Axel Ohrt Johansen  
Vranderupvej 57, Seest, 6000 Kolding
- S.82 Helle Storgård  
Fugldalen 32, 8680 Ry
- S.82 Jette Tjørnelund  
Valorevejen 37, Truelstrup, 4130 Viby S
- S.82 Esther Vase  
Vester Lindetvej 20, V. Lindet, 6510 Gram
- S.83 Finn Daunus Gormsen  
Saloparken 337, 8300 Odder
- S.84 Henriette Beck Møller  
c/o M. Møller, Sønderalle 10, 6630 Rødding
- S.84 Conni Gaarde Pedersen  
Tagensvej 104, st.th., 2200 København N
- S.84 Anette Lind Astrup  
Præstelodden 18, 8330 Beder
- S.85 Hans Christian Ohrt  
Petersbjerggård 10, 3.th., 6000 Kolding
- S.85 Michael Dochweiler  
Vejevej 14, 6000 Kolding
- S.85 Niels Madsen  
Teglgårdsvej 20, 2920 Charlottenlund
- S.85 Mette Christensen (Nielsen)  
10095 Judy Avenue, Cupertino, CA 95014  
California, USA
- S.85 Lykke Gerda Friis Madsen  
Salonikivej 105, Harup, 8530 Hjortshøj
- S.85 Morten Blicher Nielsen  
Amagerbrogade 307, 2.tv., 2300 København S
- S.85 Lise Bjerrum Thisted (Hansen)  
Bregnevej 25, 3500 Værløse
- S.85 Birgit Juul Jørgensen  
Strandvej 5, 2., 6400 Sønderborg
- S.85 Lennart Tvede Rasmussen  
Kamillevej 24, 8500 Grenå
- S.86 Martin Fyhn L. Sørensen  
Jacobys Alle 21, 1806 Frederiksberg C
- S.86 Bente Kragh Ingvarsen  
Serbiensgade 3, 2.tv., 2300 København S
- S.87 Mette-louise Andersen  
Langagervej 14, st., 2500 Valby
- S.87 Lissi Just (Enevoldsen)  
Sønderbyvej 7 A, St Darum, 6740 Bramming
- S.87 Erik A. Hellberg Okkels  
Sdr Hygum Søndervang 19, 6630 Rødding
- S.88 Allan Samsøe  
Elmegade 23 E, 6740 Bramming
- S.88 Jesper Guldborg Hansen  
Oddervej 68, 8270 Højbjerg
- S.89 Lene Frees  
Carit Etlars Vej 10, 2.th., 1814 Frederiksberg
- S.89 Hanne Foged  
Haderslevvej 95 A, 6760 Ribe
- S.89 Søren Ejnar Jønsson  
Ø. Høgildvej 4 B, 7400 Herning
- S.90 Kim Nissen  
Udsigten 11, 6640 Lunderskov
- S.90 Bo Christiansen  
Kærbøl Markvej 21, Kærbøl Mark, 6760 Ribe
- S.90 Tanya Foss Nissen (Kristensen)  
Udsigten 11, 6640 Lunderskov
- S.90 Klaus Ørtoft Madsen  
Forhåbningsholms Alle 17 C, 2.th.,  
1904 Frederiksberg C
- S.91 Knud Christian Lykou  
Rignesgade 9 D, 2.tv., 1316 København K
- S.91 Christina Hyldahl Pedersen  
(Overgaard Pedersen)  
Elmealle 11, 7330 Brande
- S.91 Randi Christiansen  
#406, 1015 Cameran Ave SW,  
T2T-OK2 Calgary, Alberta, Canada
- S.91 Anders Eriksen  
Bøgen 22, 7120 Vejle Øst
- S.91 Hanne Ribergaard Hansen  
Bragesgade 1, 2.tv., 2200 København N
- S.91 Tanja Schøsler Olsen  
Rønningsvej 12, 3.mf., 2400 København NV
- S.91 Karoline Brøndum Petersen  
Aparken 2, 1., 8000 Århus C
- S.91 Heidi Braagaard Nielsen  
Bindeleddet 2, Grejs, 7100 Vejle
- S.91 Lene Bjerrum Silberbauer  
Sofiegade 7, 4., 1418 København K
- S.91 Troels Østergaard  
Engblommevej 57, 2400 København NV
- S.91 Thomas Gredal Kristiansen  
Gartnervæng 6, 6780 Skærbæk
- S.91 Hanne-Metha Popp  
Hasselstræde 11, 7100 Vejle
- S.91 Malene Rank  
Kristen Koldsvej 4, Forballum, 6780 Skærbæk
- S.92 Vicki Thykær Andersen  
Fengers Alle 11, 6740 Bramming
- S.92 Lene Skov Hostrup  
Kirkegade 36, 7182 Bredsten
- S.92 Jacob Vind  
Østbanegade 103, 4., 2100 København Ø
- S.92 Frank Jørgensen  
Ahornvæng 7, Hjerting, 6710 Esbjerg V
- S.92 Jesper Astrup Harder  
Gabelsparken 69, 6740 Bramming
- S.92 Louise Mønsted  
C/o K&K Jespersen, Postbox 136,  
3900 Nuuk, Grønland

- S.92 Lone Nielsen  
Dannebrogsgade 17, 2. tv., 9000 Ålborg
- S.92 Mette Grøndahl Rosenstand  
Skibhusvej 150, 3.tv., 5000 Odense C
- S.93 Jacob Øllgaard Hansen  
Rantzausegade 50 B, 4.th., 2200 København N
- S.93 Alex Jordt  
Præstegade 12 A, st., 6100 Haderslev
- S.93 Louise Dorthea Vind  
Hasselvej 26, 2830 Virum
- S.93 Lotte Bjerg Olesen  
Vilslev Spang 4, 6771 Gredstedbro
- S.93 Lars Christian Bjerrum Andreassen  
Rugardsvej 286, Snestrup, 5210 Odense NV
- S.93 Susanne Grud Petersen  
Kattesund 15, 3.tv., 8700 Horsens
- S.94 Anja Petersen  
B. S. Ingemanns Vej 2,1., 6400 Sønderborg
- S.94 Flemming Holst Hundebøl  
Sønderbro 30,1., 6100 Haderslev
- S.94 Janni Kristina Clausen  
c/o Britt Clausen, Gl. Jernbanevej 28, 2.th.,  
2500 Valby
- S.94 Nicolaj Hørlyck  
Hollændervej 9, 3.tv, 1855 Frederiksberg C
- S.94 Carina Lorensen Vilster  
Violvej 10, 6900 Skjern
- S.94 Randi Olesen  
Postgade 9, 6280 Højer
- S.94 Allan Agergaard Dehn  
Bakke Alle 20, 8230 Åbyhøj
- S.94 Torben Hansen  
Guldbergsvej 16, 3.tv., 5000 Odense C
- S.94 Mette Mortensen  
Lykkesholm Alle 12, 1902 Frederiksberg C
- S.95 Stine Hansen  
Siem Skovvej 17, Siem, 9575 Terndrup
- S.95 Kirstine Nicoll Sinclair  
Nørre Alle 53 B, st., 8000 Århus C
- S.95 Lene Vivian Pedersen  
Strandholtvej 39 A, Stige, 5270 Odense N
- S.95 Kathrine Andreassen  
V. Vedsted Byvej 37, V Vedsted, 6760 Ribe
- S.95 Tina Boisen  
Istedgade 95,1., 1650 København V
- S.95 Gregers Lehrmann Bruun  
Christiansgade 32, st.tv., 9000 Ålborg
- S.95 Rene Husted  
Klostergade 19,1., 8000 Århus C
- S.95 Casper Kjær  
Dannebrogsgade 8, 1.tv., 9000 Ålborg
- S.95 Heidi Schmidt  
Risdalsvej 46, Sf., 8260 Viby J
- S.95 Anja Klausen  
Lerpøtparken 8 A, st., 6800 Varde
- S.95 Tanja Charlotte Lauridsen  
Bredkjærtøft 8, Hviding, 6760 Ribe
- S.95 Christian Jermiin Nielsen  
Seminarievej 22,1., 6760 Ribe
- S.95 Brian Dybso Pedersen  
Dannebrogsgade 8, 1.tv., 9000 Ålborg
- S.95 Anna Piyanah Kjellerup  
Dannebrogsgade 6,1., 8000 Århus C
- S.95 Jens Teilmann Vejrup  
Grøfthøjparken 162, 1 l.mf, 8260 Viby J
- S.96 Tina Bollerslev  
Toftevej 53, 0002, 5220 Odense SØ
- S.96 Per Kim Pedersen  
Johan Kellers Vej 36, 4.tv., 2450 København SV
- S.96 Maya Ravn  
Polensgade 28, 4.th., 2300 København S
- S.96 Charlotte Brink  
Horsbølvej 38, Rejsby, 6780 Skærbæk
- S.96 Tina Kjærgaard Jensen  
Gl. Spandet Vej 11, 6760 Ribe
- S.96 Runa Hyldegård Pedersen  
Jærgergårdsgade 140,3.th., 8000 Århus C
- S.96 Birgitte Petersen  
Grønnegade 8, 6760 Ribe
- S.96 Lisa Reschefski  
Ny Munkegade 48, 4., 8000 Århus C
- S.96 Mette Thonesen  
Spangsbjerg Kirkevej 109, 6700 Esbjerg
- S.96 Kåre Welinder  
Grønnegade 40 A, 6760 Ribe
- S.96 Rune Damgaard  
Ægirsgade 53, 3.tv., 2200 København N
- S.96 Louise Langschwager Jensen  
Lauritz Sørensens V 5, st.,  
2000 Frederiksberg,
- S.96 Lisbeth Rosager Poulsen  
Østerbrogade 88 C, 4.tv., 2100 København Ø
- S.96 Anders Hvass Nielsen  
Nørrebrogade 220, 4.tv., 2200 København N
- S.96 Anders Aagaard  
Rektorparken 1, 10., 2450 København SV
- S.96 Bertel Dons Christensen  
Jagtvej 120, 7., 2200 København N
- S.96 Jens Friis Lund  
Lundtoftevej 32, 2.th., 2200 København N
- S.96 Jonas Stræde Nielsen  
Rektorparken 1, 1., 2450 København SV
- S.96 Henrik Stub  
Mejlgade 21, 2., 8000 Århus C
- S.97 Jeppe Just Christensen  
Schubertsvej 10, 3, 2450 København SV

- S.97 Tore Vind Jensen  
Sdr Kirkevej 9, V. Vedsted, 6760 Ribe
- S.97 Anita Fogh Pedersen  
Østre Alle 44, 2.tv., 9000 Ålborg
- S.97 Anne Line Kjær Hansen  
Siem Skovvej 17, Siem, 9575 Terndrup
- S.97 Christine Schou Hansen  
Sønderportsgade 12,2.th., 6760 Ribe
- S.97 Paulina Kociemska  
Vermlandsgade 79, 1.tv., 2300 København S
- S.97 Jesper Rauff  
Kronprinsessegade 60 B, 2.tv.,  
1306 København K
- S.97 Camilla Post  
Vesterågade 38, 8560 Kolind
- S.97 Hanne Nielsen  
Møllebækkollegiet, Spangsbj Møllevej 48 E,  
6715 Esbjerg
- S.97 Martin Tambor Petersen  
Borgm Jørgensens Vej 3,1., 9000 Ålborg
- S.97 Jacob Thinggaard  
Kirkedammen 11, 3., 8000 Århus C
- S.97 Bo Falkenløve Haugaard  
Teglvænget 3, 5.tv., 9000 Ålborg
- S.97 Sissel Kondrup  
Holtegade 3, 2.th., 2200 København N
- S.97 Astrid Thade Petersen  
Grønjordskollegiet, Grønjordsvej 3,  
2300 Københavns,
- S.97 Charlotte Rahlf  
Grenavej 681 P, 2., 8541 Skødstrup
- S.97 Søren Berg Rasmussen  
Vibesvinget 5, 2670 Greve
- S.97 Rune Slothuus  
Borglumvej 2, vær. 332, 8240 Risskov
- S.97 Anne Gernager Sølbeck  
Solfaldsvej 20, 2., 5000 Odense C
- S.97 Henriette Schmidt Hansen  
Hovedgaden 43, 1., Næsbjerg, 6800 Varde
- S.97 Knud Kalff  
Dybbølvej 29,1., 8240 Risskov
- S.97 Camilla Løntoft Nybye  
Bentesvej 59, 2.th., 8220 Brabrand
- S.97 Louise Bruun Okholm  
Dybbølvej 29,1., 8240 Risskov
- S.97 Lars Olesen  
Gudrunsvvej 62,4., 8220 Brabrand
- S.97 Anne Stenbæk  
Ægirsgade 50, 3.tv., 2200 København N
- S.97 Niels Stenbæk  
Vejlby Centervej 49,1., 4240 Risskov
- S.97 Gert Kruchov Sønderby  
Lyngbyvej 345 B, 1.th., 2820 Gentofte
- S.97 Mette Kjær Sørensen  
Grønjordskollegiet 2,1., 2300 København S
- S.98 Lene Birkelund  
Lollandsgade 32, 8000 Århus C
- S.98 Maria Frisk  
Søndergade 50, st.tv., 6690 Gørding
- S.98 Tina Hamann  
Langelandsgade 125, 8000 Århus C
- S.98 Rune Jensen  
Landskronagade 5, 8200 Århus N
- S.98 Stine Jørgensen  
Jernbanegade 35 A, 6870 Ølgod
- S.98 Anne Marie Andersen  
Valdemarsgade 2, st., 7100 Vejle
- S.98 Malene Hellesøe-Poulsen  
Regensborgsgade 6, 5.tv., 8000 Århus C
- S.98 Marianne Friis Kristiansen  
Ravnsborggade 18 A, 3., 2200 København N
- S.98 Marianne Gry Nielsen  
Hindbærvej 14, Rindum, 6950 Ringkøbing
- S.98 Sara Dommerby Toft  
Spøjergvej 105,1., 8220 Brabrand
- S.98 Mette Høeg Andersen  
Exnersgade 71, 1.th., 6700 Esbjerg
- S.98 Lotte Gram  
Annebergvej 41 F, st.mf., 9000 Ålborg
- S.98 Dorte Eg Hansen  
Sct Nicolaj Gade 8 A, 6760 Ribe
- S.98 Claus Thy Jensen  
Orla Lehmannsgade 6, 1.tv., 7100 Vejle
- S.98 Susanne Kristensen  
Fælledvej 9, Kolsnap, 6500 Vojens
- S.98 Lene Holst Schmidt  
Skolegade 16, 2., 6100 Haderslev
- S.98 Anne Sandberg Andersen  
Brønshøjgårdsvvej 7, st.th., 2700 Brønshøj
- S.98 Andres Bastholm  
Østerbrogade 33,3.th., 2100 København Ø
- S.98 Heidi Bruun  
Skejbyvej 167, 8240 Risskov
- S.98 Kirstine Haase  
Gøteborg Alle 3,1., 8200 Århus N
- S.98 Rasmus Hessellund  
Ved Højgård 1, 2880 Bagsværd,
- S.98 Kenji Maeda  
Grønjordskollegiet 6, st., 2300 København S
- S.98 Kristian Puggaard  
Bentesvej 59, 2.th., 8220 Brabrand
- S.98 Jane Sørensen  
Bentesvej 59, 2.th., 8220 Brabrand
- S.98 Jens Laurids Sørensen  
Grønjordskollegiet 2,1., 2300 København S

- S.98 Maria Weber Øtoft  
Gøteborg Alle 3.1., 8200 Århus N
- S.98 Rasmus Stenov Elmstrøm  
Islandsgade 2, 2.tv., 9000 Ålborg
- S.98 Maria Eskildsen  
Bentzonsvej 1, st.tv., 2000 Frederiksberg
- S.98 Morten Henriksen  
Vognporten 14.1., 2620 Albertslund
- S.98 Henrik Hermann  
Ulriksalle 28, 6270 Tønder
- S.98 John Nyboe Karstensen  
Tøndervej 36, Øster Vedsted, 6760 Ribe
- S.98 Bente Junker Madsen  
Vesterbrogade 4 A, 4. 9400 Nørresundby
- S.98 Jannie Nielsen  
Gl Hviding Vej 25, Hviding, 6760 Ribe
- S.98 Maria Dahlstrøm Nielsen  
Sct Knuds Alle 1, 3., 6740 Bramming
- S.98 Pernille Sejer  
Højskolevej 11, Birk, 7400 Herning
- S.98 Cecilie Wehner  
Bentzonsvej 1, st.tv., 2000 Frederiksberg
- S.98 Anja Andersen  
Drejøgade 40.4.th., 2100 København Ø
- S.98 Christina Marie Davidsen  
Dalslandsgade 8 E, 2., 2300 København S
- NYE MEDLEMMER
- S.34 Johannes Feilberg Jørgensen  
Mommarsvej 18, 8600 Silkeborg
- R.34 Carl Aage Toft  
Kastanievej 1, Sundby L, 4800 Nykøbing F
- R.39 Elna Nielsen (Olsen)  
Zeisesvej 25, 6100 Haderslev
- S.54 Mette Trier (Askgaard)  
Askhavnsvej 86, Femø, 4930 Maribo
- S.54 Petræus Mejer Lassen  
Guldagervej 38, 6240 Løgumkloster,
- R.54 Grethe Larsen (Johansen)  
Tjørnevænget 10, 6740 Bramming
- R.59 Karen Marie Nielsen  
Olav Kyrres Vei 5 E, N-4643 Kristianssand,  
Norge
- S.64 Ole Elmoose  
Sct Mogens Gade 22, 1.tv., 8800 Viborg
- S.64 Tage Michaelsen  
630 First Avenue 33 N, NY 10016 New York,  
USA
- S.67 Hans Bitsch-Larsen  
Tangevej 97, 6760 Ribe
- S.69 Kirsten Aalling (Andersen)  
Havedal 20, 6760 Ribe
- S.69 Kirsten Døllerup (Dons)  
Tranehøjen 82, Dyrup, 5250 Odense SV
- S.69 Kirsten Beier  
Hammershusvej 26, Sandvig, 3770 Alling
- S.69 Mari-ann Friis  
C. F. Richs Vej 93, St.th., 2000 Frederiksberg
- S.69 Peder Høy Kristensen  
Kirkegade 81, Hjordkær, 6230 Rødekro
- S.69 Gunnar Lose  
Maglemosevej 52, 2920 Charlottenlund
- S.69 Dorrit Skygebjerg  
Rytterkær 17, Herringløse,  
3670 Veksø Sjælland,
- S.69 Nils Krag Møller  
Lyøvej 79, Starup, 6100 Haderslev
- S.74 Margrethe Engraf  
Tibbevungen 3, 3060 Espergærde,
- S.74 Martin Lundgaard Thysen  
Østerbyvej 4, Bølling, 6900 Skjern
- S.84 Helle Nordstrand (Christiansen)  
Birke Alle 15, 6740 Bramming
- S.84 Karin Manich  
Jægersborg Alle 75, st., 2920 Charlottenlund
- S.89 Helene Kirstine Græsdal  
Vestre Ringgade 50, 3.tv., 8000 Århus C
- S.91 Michael Stampe, Rantzausgade 34A, 4.tv.,  
2200 København N
- S.92 Rikke Wind Gram  
Mosevej 1, Åle, 7160 Tørring
- S.92 Claus Henrik Bred Nicolaisen  
Kampsakollegiet, Kollegiebakken 91.,  
2800 Lyngby
- S.94 Kjeld B. Olesen, Østbirkvej 34, 8700 Horsens
- S.97 Anja Nissen Enemark, Torvet 7, 6280 Højer
- AFGÅET VED DØDEN
- S.25 Apoteker Svend Valdemar Raun, Miami,  
Florida, døde i 1989. Ikke medlem.
- S.25 Cand.mag. Anna H. Eskildsen (f. Tønnesen),  
Ribe, døde i februar 1999. Ikke medlem.
- S.28 Generalmajor Hans Aksel Ib Pedersen,  
Haderslev, døde 25. sept. 1999. Medlem.
- S.40 Cand.pharm. Per Hjek Møller, Ulfborg, døde  
12. juni 1999.
- S.41 Bibliotekar Marie Helene Jacobsen, Horsens,  
døde i oktober 1999. Medlem.
- S.50 Ebba Elisabeth Brodersen, Ribe, døde 15. juli  
1999.  
Ellen Jæger, Ribe, død 19. august 1999, tidl.  
lærer ved Katedralskolen.  
Poul Janic, død 3. oktober 1999, lektor ved  
Ribe Katedralskole.

## 25 års jubilær S-1974 C



*Et dejligt  
billede  
fra den  
store dag*



## Hvem kender vort ukendte medlem i Gredstedbro?

I Gredstedbro bor der en person, der mener, at han/hun er medlem af Ripensersamfundet. I hvert tilfælde har vedkommende den 8. juni 1999 på postkontoret i Gredstedbro indbetalt et kontingent på 85 kr. til Ripensersamfundet.

Personen modtager dog ikke vore blade af den grund, fordi han/hun har glemt at skrive på indbetalingskortet, hvem han/hun er. Der er tale om én, der i forvejen ikke var medlem af Ripensersamfundet, og han/hun er måske knotten over ikke at modtage noget fra os.

Der er anvendt et indbetalingskort, som er tilsendt før vor generalforsamling i februar i år. Ved den lejlighed blev kontingentet hævet til 95 kr. Muligvis kan postvæsenet finde ud af, hvem afsenderen er, men i så fald mod et gebyr, der er større end det indbetalte kontingent. Hvornår hører vi nyt fra vort medlem?

*En meget stor tak til Agnes og Carl Riise Damkjær for de smukke blomster til at pynte op med i Rundgangen til receptionen og for den store hjælp ved fotograferingen. De fleste billeder her i dette blad skyldes jeres store indsats.*

## Foreningens organisation

### Formand

Ole Marker, s.54, Englodden 21,  
3600 Frederikssund 47 31 49 97

### Næstformand

Kn. William Kastrup, s.54,  
Eskemosegårdsallé 27,  
3460 Birkerød 45 81 09 50

### Kasserer

Kirsten Grünfeld, s.62,  
Rønne Allé 15A,  
3450 Allerød 48 17 63 08

### Sekretær

Poul Noer, r.42, Nordkildevej 15,  
3230 Græsted 48 39 14 43

### Arkivar

Jørgen Kellermann, s.47,  
Kongsbjergvej 16,  
2830 Virum 45 85 30 15

### Adresseeftersøgning

Johs. Jensen, s.47, Virumvej 108B,  
2830 Virum 45 85 40 70

### Redaktør

Gregers Jæger, s.54,  
Hoffgårdsvej 7,  
6950 Ringkjøbing 97 32 27 00  
også fax 97 32 27 00

### Bestyrelsesmedlem

Kirstine Nørr, s.54, Klintevej 12,  
3450 Allerød 48 17 43 87

### Billedarkiv

Dorte Lund, s.53, Høsterkøvej 38,  
2970 Hørsholm 45 81 46 17

### Suppleanter

Peter Lugholt, s.62  
Jørgen Meisen Westergaard  
Mikkelborg Allé,  
2980 Kokkedal 45 86 56 96

### Revisorer

Knud Juel, s.71Ellinorsvej 8,  
2920 Charlottenlund 39 63 57 74

Merete Lindqvist, s.76,  
Webersgade 50,  
2100 København Ø. 35 38 72 34

### Revisorsuppleant

Kirsten Hingeberg Larsen,  
r.65,Sdr.Boulevard 34, 1.th.1720  
København V. 33 21 16 25

### RIPENSER-BLADET

#### Redaktion

Gregers Jæger, ansv.  
Hoffgårdsvej 7,  
6950 Ringkjøbing 97 32 27 00  
også fax 97 32 27 00

Eftertryk af artikler kun efter aftale med redaktionen.

#### Kasserer

Kirsten Grünfeld, Rønne Allé 15A  
3450 Allerød 48 17 63 08  
giro 1 06 66 76

#### Indmeldelser

Poul Noer, Nordkildevej 153230  
Græsted 48 39 14 43

*Adresseændringer og reklamationer over ikke modtaget blad meddeles til det postomdelingshus, hvorunder man hører.*

*Ved flytning opgives både gammel og ny adresse samt alle cifre i medlemsnummeret, der står på bagsiden af bladet.*

Ripenser-bladet udkommer 4 gange årligt og udgives af *Ripenser-Samfundet*, en forening af tidligere elever fra Ribe Katedralskole samt for skolens nuværende og tidligere lærere.



## Nyt fra Ribe



Byens gamle gulv  
fik pris

*Brolæggerlaugets oldermand overrakte Ribes borgmester Brolæggerprisen 1999. Brolæggerlaugets oldermand Søren Rasmussen så til, da chausséstenen med messingpladen blev lagt på plads af borgmester Jørgen Elsted Hansen. I baggrunden ses brolægger Dan Jeppesen, Esbjerg, og i forgrunden teknisk udvalgs formand Bent Brander Christensen.*

### Sjældenhed gravet frem

Arkæologerne ved den store byudgravning ved Danielsens Tømmerhandel har gjort et flot fund. Senest har man fundet en signet næsten helt intakt.

- En signet var datidens underskrift som var juridisk bindende. Ejeren passede derfor særdeles godt på den for at undgå misbrug af signeten. Det var derfor meget almindeligt, at man ødelagde signeten, når ejeren døde, og den blev derefter kastet i graven, fortæller arkæolog Lis Andersen.

- Det hænder, at man finder hele signeter, men det hører absolut til sjældenhederne. Vi har fundet denne signet i en affaldsbunke, så den er efter al sandsynlighed blevet tabt.

Arkæologerne har indtil videre kunnet tyde noget af teksten på signeten. Der står: »Rallonis Bundi« efterfulgt af en prik,

et s, en ny prik, samt ordet sigillum, der betyder segl.

- Vi mangler et par ord, men det mener vi, at konservatoren kan få frem ved en røntgenfotoografering.

- Signeten indeholder et kristent motiv med en kalk og en velsignende hånd over kalken. Vi mener derfor, at den har tilhørt en præst. Foreløbig er den dateret til 1300-tallet, siger Lis Andersen.

*Det hører til sjældenhederne, at arkæologerne finder hele signeter som denne.*



*Tak til Ribe Ugeavis og Jyske Vestkysten.*



## Sjældent kloster fundet

Sct. Laurentius Kloster udmærker sig ved at have to klostergårde. Det findes kun ét andet sted i Danmark. En anden usædvanlig ting er, at klosteret har haft hovedindgang længst væk fra byen.

Det nyfundne kloster på den tidligere Danielsen's Tømmerhandel i Ribe adskiller sig på et væsentligt område fra andre danske klostre: Sct. Laurentius Kloster har to klostergårde, hvor det normale kun er én. Rent faktisk findes der kun klostre med to gårde ét andet sted i landet, nemlig i Odense.

- Ellers skal vi til udlandet for at se noget tilsvarende, fortæller arkæolog Lis Andersen, Den Antikvariske Samling i Ribe, der står for de omfattende udgravninger på grunden Nygade 10.

Hvorfor der er to klostergårde, kan Lis Andersen kun gisne om. Muligvis er årsagen, at gråbrødemunkene var velstående munke. Faktum er, at arkæologerne ud fra de fund, de har gjort i jorden, og ud fra de skriftlige kilder, der er tilgængelige, har kunnet rekonstruere klosteret med stor sikkerhed. Klosteret har bestået af to firkantede bygningskomplekser omkring to gårde. Midterbygningen, der har adskilt de to gårde, har været fælles for de to firkanter. Mod nord har klosterkirken ligget, og den er lige så stor som Sct. Catharinæ Kirke, der hører til sortebrødrenes kloster. Kirkebyggeriet er angiveligt påbegyndt umiddelbart efter, at munkene er

kommet til Ribe i 1232, hvor de fik en grund af kannik Johannes Scolaticus. Byggeriet blev færdigt og kirken indviet i 1288.

- Spørgsmålet er så, hvad munkene har gjort i de mellemliggende godt 50 år. Har der været en anden kirke på stedet? Vi har ikke fundet rester af den, og det er måske et af de spørgsmål, vi aldrig får besvaret, siger Lis Andersen.

Af de syv bygninger, klosteret har bestået af, er arkæologerne helt sikre på beliggenheden af de fem. Kun en vest- og en østfløj er der en smule tvivl om. Til gengæld er det lidt mere usikkert, hvordan bygningerne har set ud, men ud fra fundene, skriftlige kilder og andre klostres udseende, er der lavet en tegning over, hvordan det 700 år gamle kloster kunne have set ud.

En usædvanlig ting er, at klosteret har haft hovedindgang fra syd længst væk fra byen. Her har arkæologerne fundet rester af nogle søjler, der kan have dannet en indgangsportal. Men om det er det, de har været brugt til, står ikke helt klart.

Mod øst har klosteret haft en kirkegård, og uden for selve klostermuren er der fundet rester af huse, men hvordan de har set ud, er arkæologerne usikre på.

Selve klosteret har dækket 7000 kvadratmeter, og bygningerne omkring den nordligste klostergård har været det egentlige kloster, mens bygningerne omkring den sydlige klostergård har været den verdslige del med køkken,

vaskeri, teglbrænderi med mere. Selve kirken har været delt i to. En del til byens borgere og en del til munkene.

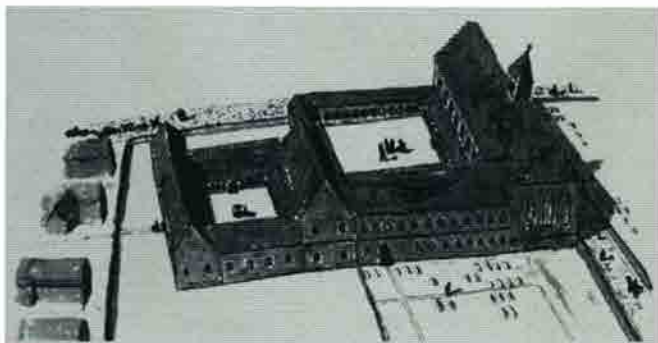

*Arkæologerne har ud fra fundene, skriftlige kilder og andre klostres udseende lavet denne rekonstruktion af Sct. Laurentius kloster.*

## Endelig: »Gaudamus igitur« i dansk gendigtning

Generation efter generation har de sunget den, de danske studenter - i alle årgange og aldre: Den over 700 år gamle sang »Gaudamus igitur« (Lad os være glade).

Karakteristisk for en stor del af dem har været, at de ikke anede, hvad de sang. Ikke alle har haft lige godt styr på latinen - men selv om traditionen nu er begyndt at falme, fordi latinkundskaberne er på retur, skal sangen nu nok dukke op i både muntre og højstemte lag igen, når årets nye studenterkuld fejrer deres eksamen. Og fremdeles vil kun en begrænset del vide, hvad de svære ord egentlig dækker, for ingen danskere synes at have haft mod på at gendigte den oprindelige tekst, der blev skrevet af en biskop ved navn Strada ca. 1267 og revideret i 1781 af C. W. Kindleben. Man leder i hvert fald forgæves

efter en dansk udgave i alle almindeligt tilgængelige studentersangbøger. Nu er forsøget gjort! 74-årige redaktør Flemming Everfelt, mangeårig medarbejder og anmelder ved Den Liberale Presse, blev irriteret over - igen og igen - at synge med på sangen uden at vide, hvad det egentlig var, han sad og sang. - Derfor bad jeg ved et træf for gamle studenter en latiner lave en råoversættelse, siger Flemming Everfelt. Og på basis af den har jeg - efter bedste evne og under iagttagelse af det metriske forbillede i både rim og rytme - gendigtet den gamle studentersang, så enhver, der har lyst, kan synge med sit danske næb på melodien, den hører til de velkendte og er hentet fra en tysk studentersang.

På næste side ses den overleverede latinske version og derefter Everfelts danske gendigtning. De to første og den sidste linje i hvert vers gentages.



**Graffiti fra middelalderen** · Midt under den største arkæologiske udgravning i Danmarks nogensinde har arkæologerne gjort et morsomt lille fund. I det middelalderlige Gråbrødre Klosters sydlige klostergård er man stødt på denne munk, som ser noget sur ud. Munken er tegnet på bagsiden af en teglsten, og udgravningsleder Lis Andersen siger, at man kan gætte på, at det er en teglværksarbejder, der har været sur på munkene, som har lavet den. Det har sikkert ikke været meningen, at tegningen nogensinde skulle se dagens lys igen, men det gjorde den alligevel mange hundrede år senere.

## De brevitae vitæ

*Gaudeamus igitur,  
juvenis dum sumus,  
post jucundam juventutem,  
post molestam senectutem,  
nos habebit humus.*

*Ibi sunt, qui ante nos  
in mundo fuere?  
Vadite superos,  
transite superos,  
ubi jam furere.*

*Vita nostra brevis est,  
brevi finiatur,  
venit mors velociter  
rapid nos autociter  
nemini parcetur.*

*Vivat academica!  
Vivant professores!  
Vivat membrum quodlibet!  
Vivant membra quædlibet!  
Semper sint in flore!*

*Vivant omnes virgines,  
faciles, formosæ!  
Vivant et mulieres,  
teneræ, amabiles,  
bonæ, laboriosæ!*

*Vivant et republica!  
Et qui illam regit!  
Vivat nostra civitas!  
Mæcenatum caritas,  
quæ nos hic protegit!*

*Pereat tristitia!  
Pereat osores!  
Pereat Diabolus!  
Quivis antisocius  
atque irrisores!*

## Om livets korthed

*Lad os være glade nu  
møer og svende.  
Efter ungdom følger alder,  
som på mange byrder kalder.  
Og så er vort liv til ende.*

*Hvor er de, som før end os,  
gav sig her til kende?  
Søg dem i den himmel hulde  
eller nede under mulde  
eller hvor de nu er henne.*

*Livet er jo kun så kort,  
snart vil det udrinde.  
Døden kommer rask med fråde  
river bort os uden nåde.  
Fri går ingen nogen sinde.*

*Leve skal vor skole frit.  
Leve hver en lærer.  
Leve hver, som blev student.  
Han og hun har ret fortjent,  
at de nu højt huen bærer.*

*Leve alle jomfruer  
villige og smukke.  
Leve også gifte kvinder  
pyntelige og hyrdinder  
og så dem, der aldrig mukke.*

*Længe leve staten og  
dem, der magten hytter.  
Leve byen og hver borger  
gavmildt brydende dens sorger  
og som alle os beskytter.*

*Ned med alle triste sind  
med hovmod, der sig godte.  
Fanden selv skal ud i blæsten.  
Det skal hver, som plager næsten  
og enhver, som blot vil spotte.*

*(Copyright for den danske udgave: Flemming Everfelt)*

*Tak til Flemming Everfelt,  
Den Liberale Presse*

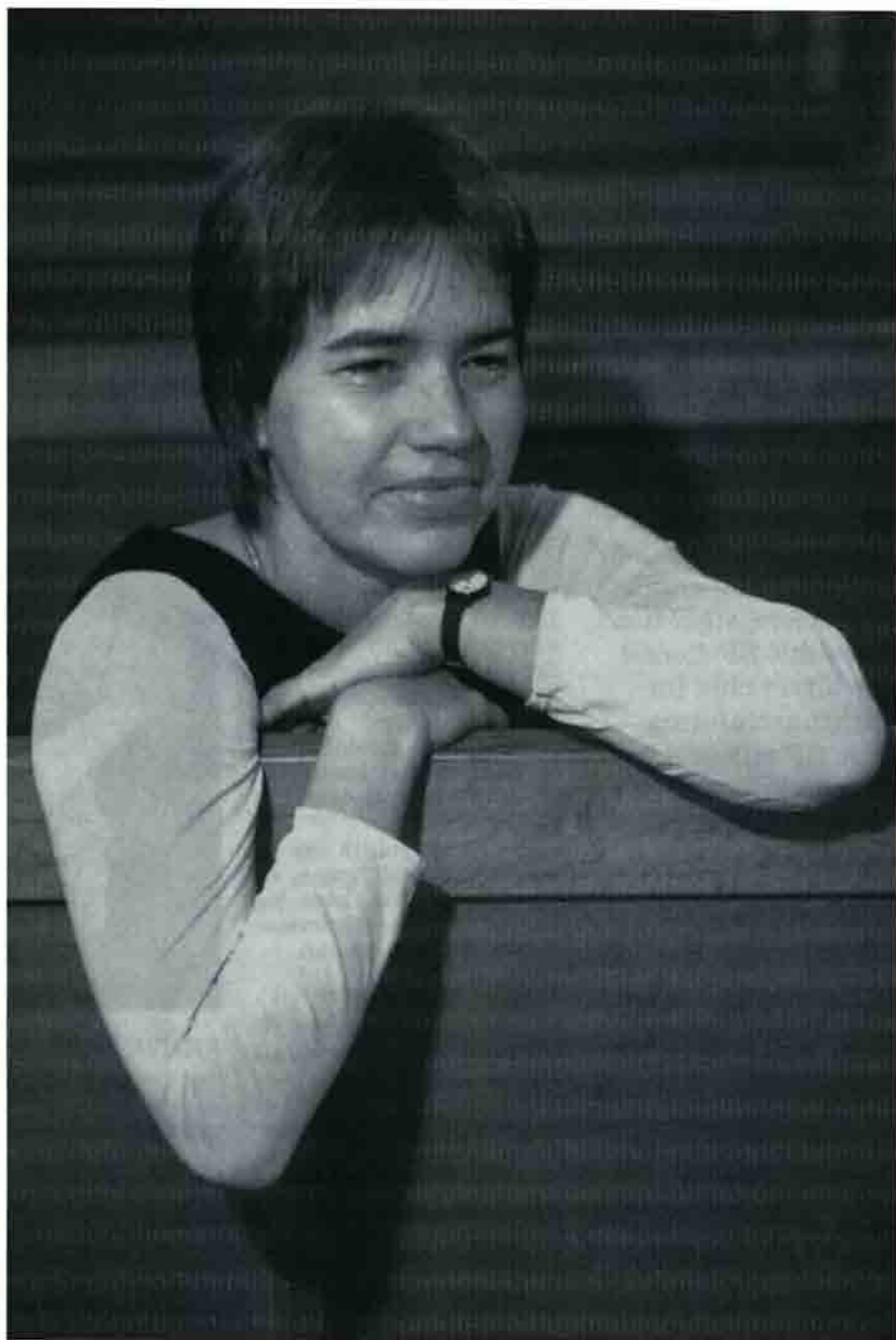

*Super-Duper* - »Ribe er super-duper, jeg elsker det sted,« siger en 'grundtvigsk' opstemt Birgitte Ebert.

## Grænsebrydende organist

*Den 38-årige organist ved Hellerup Kirke, Birgitte Ebert, bliver den første kvindelige domorganist.*

Danmark har fået sin første kvindelige domorganist. Den 38-årige organist ved Hellerup Kirke, Birgitte Ebert, tiltræder sin nye stilling ved Ribe Domkirke omkring nytår.

Hun er "grundtvigsk" opstemt af glæde over at skulle flytte til Ribe, hvor hun både skal spille ved gudstjenester i domkirken og deltage i det rige musikliv omkring kirken. »Ribe er super-duper, jeg elsker det sted, og Ribe Domkirke er en fantastisk kirke med et stort dansk Frobeniusorgel, som er ombygget flere gange,« siger hun med munter salmesang i stemmen.

I sagens natur er Birgitte Ebert ikke nogen almindelig "salme-cyklist". Som en meget aktiv koncertorganist har hun en stor interesse for dansk musikliv! Og hendes musikalske kærlighed omfatter hele kirkemusiklitteraturen, lige fra den tidlige baroks store kirkekantater over de svulmende orgelromantikere op til vor egen tids musik. »Ribe Domkirkes orgel kan klare det hele,« understreger Birgitte Ebert.

Hun er født i Helsingør og uddannet på konservatoriet i København med eksamen fra professor Grethe Kroghs berømte solistklasse i 1990. Fra 1985 til 90 var hun

assistent i Helsingør Domkirke. Birgitte Ebert kommer til Ribe med masser af ideer og inspiration. »Det er ikke nemt at lytte til orgelmusik, så vi skal også lave cembalo-koncerter,« mener hun.

En af hendes store forgængere ved det prominente domorgel i Ribe, komponisten Rued Langgaard, blev behændigt "eksporteret" til byen af kulturparnasset i København. Men Birgitte Ebert ankommer frivilligt og ser frem til at spille Langgaards musik, f.eks. i 50-året for komponistens død i 2002: »Jeg glæder mig meget til at opleve de orgelstemmer, der findes i Ribe Domkirke helt tilbage fra Langgaards tid.«

Ved skæbnens" gunst tiltræder hun sin stilling i Bach-året, når det internationale musikliv hylder den gamle mester i 250-året for hans død. Og naturligvis bliver der også fyret op under Bach-kedlerne i Ribe. Som koncertmusiker præsenterer Birgitte Ebert sig for byens musikliv i starten af det nye år med en Bachkoncert på cembalo sammen med cellisten Niels Ulner. Hun ser også frem til samarbejdet med Radiokoret og Radiosymfoniorkestret, som næste år henlægger en del af deres Bach-festival til Ribe Domkirke, hvor de skærtorsdag og langfredag opfører Bachs messe i H-mol under ledelse af Herbert Blomstedt. »Jamen, er det ikke dejligt?« spørger den livsglade organist.

*Tak til Elisabeth Saugmann, Jyllands-Posten.*

*Læst i Jyllands-Posten:*

### Politiet må opgive døgnbemanding

Det skal være slut med døgnbemanding på mange af landets politistationer.

I dag har kun Løgstør og Ribe politikredse opgivet døgnberedskabet. Hvis der sker noget om natten, må politiet i Aalborg tilkaldes! Tilsvarende sammenlægninger bør ske i en lang række andre, mindre kredse, siger rapporten, som Jyllands-Posten er i besiddelse af.

*Ribe er kendt for sine mindeplader. Det er Ribe Turistforening, der sørger for at sætte de mange plader op. I Skolegade kan man se, hvor grundlæggeren af forlaget*

*Lilliebjergget, Anders Sørensen Vedel, boede. Han døde den 13. februar 1616, men desværre er stenhuggeren kommet til at regne 300 år forkert. Det fremgår derfor af tavlen, at han døde i 1916. Fejlen er heldigvis blevet opdaget, og der vil snarest blive sat en ny plade op.*



**Grundlagt 1848**

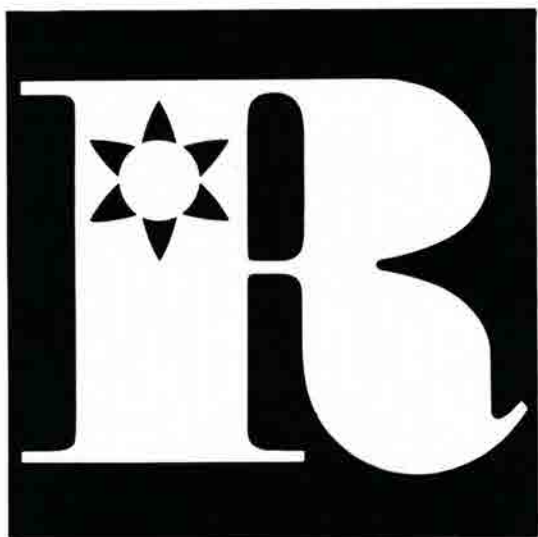

**AKTIESELSKABET RIBE JERNINDUSTRI**