

# RIPENSER-BLADET

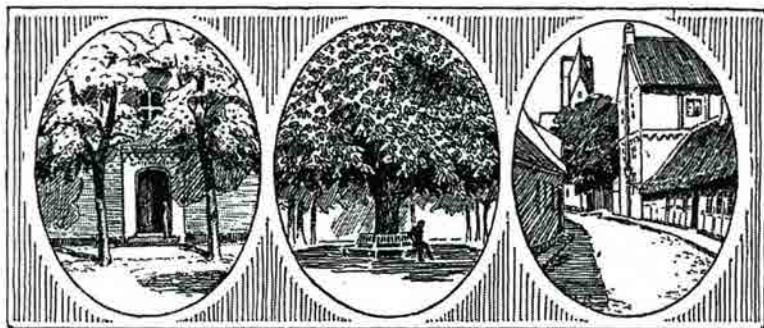

MEDLEMSBLAD FOR RIPENSER-SAMFUNDET.

---



Bind 11  
1991-1993

## Bind 11

Sidenumrene refererer til de trykte blade –  
IKKE til sidenummereringen ved digitaliseringen.

Blad nr.	År – måned	Side
1	1991 – Januar	1
2	1991 – April	33
3	1991 – Jubilarservice	77
4	1991 – September	125
5	1992 – Januar	169
6	1992 – April	201
7	1992 – Jubilarservice	233
8	1992 – September	281
9	1993 – Januar	333
10	1993 – Maj	357
11	1993 –Jubilarservice	381
12	1993 – September	437

# Indholdsfortegnelse bind 11

## RIBE KATEDRALSKOLE

40-års jubilarenes hilsen 1992 ved Knud Esmann .....	291
50-års jubilarenes hilsen 1993 ved Agnete Stage .....	449
60-års jubilarenes hilsen 1993 ved Thestrup Pedersen .....	448
Billedkavalkade, jubilarer 1991-1993 .....	134, 293, 450
Billedkavalkade, rettelse til R-B nr. 14, september 1990 side 480 og 481 .....	4
Hansen, Erik: Student 1945 (med forord af Mogens Juhl) .....	203
Heimdal fejrer 125 år .....	15
Hejmdal - Hans Liv og Levned (fra skolens årsskrift 1990) .....	56
Josephsen, Gitte: Gymnasiet i dag .....	11
Josephsen, Gitte: Sammenlæg gymnasiet og HF .....	51
Juhl, Mogens og Johan Lange: Ribe Katedralskoles skolegård gennem tiderne .....	7, 35
Juhl, Mogens: Det gamle stileskab .....	38
Juhl, Mogens: En fladtrykt ølkapsel .....	42
Juhl, Mogens: Fra kindhestenes tid .....	161
Juhl, Mogens: Lygten i Ribe Katedralskoles skolegård .....	319
Karsdal, Bent: Ribe Katedralskole - et moderne gymnasium .....	23
Kæstel, Aage: Fra borgerdydsskole til moderne gymnasium .....	43
Lange, Johan og Mogens Juhl: Ribe Katedralskoles skolegård gennem tiderne .....	7, 35
Lange, Johan: Minder om enkelte af 1920ernes lærere .....	359
Nyt fra katedralskolen 1991-1993 .....	5, 50, 158, 189, 220, 318, 342, 466
Pedelskifte .....	444, 469
Rektors tale til studenterne 1991 - 1993 ved Bent Karsdal .....	129, 286, 443
Rektors velkomst og årsberetning 1991 - 1993 ved Bent Karsdal .....	127, 285, 440
Ripensersamfundets tale og legatuddeling 1991 - 1993 ved Ole Marker .....	132, 289, 446
Skolekomedie 1990 ved Gitte Josephsen .....	16
Skolekomedie 1992 .....	341
Skrydstrup, Martha: Tak for sidst .....	465
Studenternes tale 1991 ved Liza Schmidt og Janus Welling .....	130
Studenternes tale 1992 ved Gitte Josephsen og Anne Weber Petersen .....	287
Studenternes tale 1993 ved Jonas Ellehauge Hansen .....	445
Translokationen 1991 - 1993 .....	79, 127, 235, 283, 383, 439
Vind, Jens: Klassikere i Ribe .....	308

## BOGNYT OG ANMELDELSER

Borchs Kollegium 1691-1991 .....	191
Buurgaard, Lise og Agner Frandsen: Træet i stenen .....	21
By, marsk og geest 3, 1990 (årsberetning fra den antikvariske samling) .....	191
Fra Kvangård til Humlekule (Havehistorisk selskab nr. 20 1990) .....	69
Fra Ribe Amt 1989 (Historisk Samfund for Ribe Amt) .....	20
Gam, Tine: Perlemager af fag. Skalk nr. 1, 1990 .....	20
Henningens, Hans: Højskolens fronter .....	22
Jensen, Stig og Flemming Kaul: Som hånd i handske. Skalk nr 6, 1990 .....	68
Jensen, Stig: Ribe og Rom. Skalk nr. 5, 1991 .....	191
Jensen, Stig: Ribes Vikinger .....	191
Jubilæumsskrift 1. Ribe Trop .....	191
Jørgensen, Aage: Diverse bøger m.v. ....	292
Lønborg, Bjarne: Oldtidens drejebænk. Skalk nr. 3, 1990 .....	68

Madsen, Per Kristian: Blodspor. Skalk nr. 1, 1991 .....	68
Madsen, Per Kristian: Det lille hus. Skalk nr 6, 1989 .....	20
Mark og Montre 1989 - 1990 - 1991 .....	20, 21, 68, 222
Petersen, Dorthe: Thue og hans tid .....	320
Ribe Katedralskoles Årsskrift 1990-1991 .....	69, 321
Ribe kommunale brandvæsen 1890-1990 .....	21
Ribe kommuneatlas, Bevaringsværdier i byer og bygninger 1990 .....	68
Ribe Kunstmuseum 100 år .....	190
Seeberg, Peter: Rejsen til Ribe .....	21
Termansen, Jesper Oluf: Hellig Dieter af Ribe .....	22
Termansen, Jesper Oluf: Munken og Friserpigen som grundlagde Ribe .....	20

## VARIA

Et hjertesuk fra nogle forskere - hilsen fra bestyrelsen .....	317
Fra Ripenserbladet - fra før verden gik af lave .....	369, 467
Gaver .....	18, 72, 147, 292
Glimt fra skoleverdenen - erindringer - spørgsmål - svar .....	39, 196, 225, 344
Jubilær Service - praktiske oplysninger .....	78, 234, 382
Konkurrence .....	469
Lauridsens legat .....	26, 131, 193, 307, 442
Nielsen, Eivind Beck: Hvad skrev de for 75 år siden? .....	3
OBS - 40 års jubilärer - OBS (pladepudsning) .....	91, 123, 248, 398
Petersen, Claus Heide: En sadhu og en masse svin (rejsebrev) .....	314
Redaktørskifte på Ripenser-Bladet .....	340, 371
Unge kræver handling. Omtale af Mette Geils tale ved FN's generalfors. ....	51

## RIPENSER-SAMFUNDET

Døde .....	26, 66, 147, 188, 292, 348, 375, 472
Generalforsamling .....	14, 59, 183, 189, 208, 211, 340, 364
Nye adresser .....	27, 66, 164, 193, 224, 327, 349, 373, 471
Nye medlemmer .....	26, 66, 163, 195, 223, 326, 350, 375, 471
Organisation .....	64, 216, 376, 434
Runde dage .....	66
Understøttelsesfonden .....	12, 65, 210, 370

## MINDEORD

Karkov, Anton (ved R-S bestyrelse) .....	218
Lund, Erik (ved Anders Damsgaard s.40) .....	217
Nørregaard, Olav (ved Marie Sophie Haar s.38) .....	58
Willemöes, Emmy (ved Jens Vind) .....	148
Willemöes, Emmy - Søren Krarups ligprædiken .....	149

## RIBE OG OMEGN

Benthien, Susanne: »Lammet« - Jacob A. Riis' hustru Elisabeth .....	171
Benthien, Susanne: Kai Hyphoff Rosenstand som journalist .....	335
Bentzons Boghandel .....	13, 64
Bykort og mindeplader .....	351
Den sidste henrettelse i Ribe den 26. januar 1844 .....	432
I Jacob A. Riis' fodspor (uddrag af artikel i Uge-Avisen Ribe) .....	53
Nyt fra Den antikvariske Samling .....	17, 54, 160, 221, 316, 343
Nyt fra Ribe Kunstmuseum .....	19, 159
Nyt fra Ribe og omegn .....	24, 69, 152, 184, 321, 363, 433, 468

# RIPENSER-BLADET

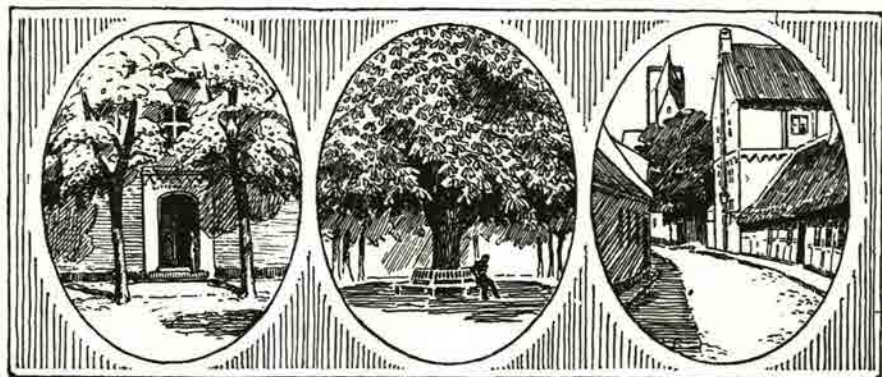

MEDLEMSBLAD FOR RIPENSER-SAMFUNDET  
SIDEN 1916

11. bind

Januar 1991

Nr. 1



Der er meget,  
De kan spare

-tal med Bankrådgiveren  
 **PRIVAT**banken

Ribe Afdeling  
von Støckers Plads 2 . 6760 Ribe  
Telefon 75 42 11 11



**Arnold Nyborg**

Mellemdammen 13, 6760 Ribe, telefon 75 42 00 80

Isenkram køkkenudstyr porcelæn

## ALTING I EL-TING



**JENS PEDERSEN ApS**

v/Aut. El-installatør Carl Pedersen

Ydermøllen . Telefon 05 42 32 32

Sønderportsgade 3 . Telefon 05 42 08 25

6760 Ribe . Giro 9 01 90 14

Bilif. 04 96 68 25

Hårde hvidevarer: Salg og service

MAN ER ALTID  
VELKOMMEN I  
BIKUBEN



**Bikuben**  
- vi finder en løsning

**Lasho**  

Ydermøllen  
6760 Ribe  
Tlf. 75 42 09 83



**Børge Bottelet**  
Guldsmedie

MELLEMDAMMEN 14  
6760 RIBE . Tlf. 75 42 02 26

Tobaksvarer, tips, lotto, kaffe, bøger, blade, aviser,  
slik, is og postkort, blyanter og meget, meget mere  
kan købes i Kiosk Centrum ved siden af Ribe domkirke.

v. Ove Madsen 75 42 00 83

## Hvad skrev de for 75 år siden?

Ripenser-Bladet er et ganske lille blad, som siden den egentlige begyndelse i 1916 har været bindeledet mellem Ripenser-Samfundets medlemmer. Det er med nogen bæven, at jeg overtager redaktionen af dette traditionsrige skrift.

Af den grund - og på grund af de 75 år - har det interesseret mig at se, hvorledes begyndelsen var, dengang. Og dengang var, da Europa deltes af skyttegrave:

"Von Falkenhayn lader i februar den 5. armé under kronprins Wilhelm angribe fæstningen Verdun. Hensigten er ved uophørlige angreb at lade fjenden forbløde.....  
I seks månedder løber tyskerne storm på betonstillingerne, men de holder. Offensiven koster 330000 mand, og det er en ringe trøst, at fjendens tab er 20000 større."  
(Politikens "Verdenshistoriens hvornår skete det?")

Da kom det første nummer af Ripenser--Bladet, hvor man i nr. 1 fra februar 1916 på siderne 1 og 2 kunne læse følgende "program-erklæring":

### Ripenser=Bladet.

**G**ENNEM Udsendelsen af dette Nummer af Ripenser-Bladet prøver Ripenser-Samfundet paa noget i Skolesamfundenes Historie hidtil ganske ukendt: Udgivelsen af et Medlemsblad. Om Forsøget har nogen Mulighed for at kunne lykkes, afhænger først og fremmest af den Tilslutning, Bladet maatte finde hos Læserne. Det er hidtil lykkedes Samfundet at samle og beholde en trofast Medlemskreds, der i Størrelse saavidt vides overgaar de øvrige Skolesamfund. Til denne trofaste Medlemskreds henvender Bladet sig nu og beder dem, der er rige i Aanden, at skrive i Bladet om alt det, der som gode Ripensere ligger dem paa Hjærte, og det beder dem, der er rige paa Gods, understøtte Bladet økonomisk. Samfundets Bestyrelse modtager med den største Taknemlighed ethvert Bidrag, stort eller lille, til Bladets fortsatte Udgivelse. Kun dergennem vil Bladet kunne opfylde sin Mission: at blive et gennem Aaringer fortsat, fra en famlende Begyndelse til stedse større Fuldkommenhed udviklet, fast Bindeled mellem alle de mange, der med Rette føler sig i Taknemlighedsgæld til Ribe og Ribe Skole. Det vil da i Overensstemmelse med sit Formaal kunne bringe os alle Bud om alt, hvad der sker og er sket i vor gamle By og vor unge Forening, og det vil blive det Sted, hvor alle Ripensere mødes til Drøftelse af Byens, Skolens og Samfundets Velfærd.

Barnet har nu set Lyset og har faaet sit Navn. Det staar nu til Ripenser-Samfundets Medlemmer at gøre det ligesaa gammelt, ligesaa vidtskuende og ligesaa tillokkende som den By, hvis Navn det bærer.

Var der tale om følelseskulde? Næppe, men blodsudgydelserne i tiden har vel desto heftigere tilskyndet til samling om det skønne. Ud over så meget andet er dannelsen af Ripenser-Bladet altså måske en reaktion på krigen, som dog forbigåes i tavshed i bladets spalter; en samling, modsat det at dræbe og skille ad. Måske bevidst ufarligt, men dyrkende høje idealer, ofte med vægten på det fortidige.

Der er måske for lang vej til Nordahl Grieg; men er den gamle stridsmands forhåbninger til kulturel udvikling i 1936 i virkeligheden ikke de samme som ripensernes - på tværs af politiske ideologier, som dog højst kan blive de menneskelige følelsers aktuelle klædedragt:

"Krig er forakt for liv.  
Fred er å skape.  
Kast dine krefter inn:  
døden skal tape!"

I en krigstid forekommer tiden før krigen fredelig og skøn, omend denne tid må have indeholdt krigens årsager. I William Goldings bog "Fluernes Herre" forekommer en lille dreng, Percival Weyms Madison, som i romanens begyndelse præsenterer sig ikke blot med navn, men tillige med fødesogn. Denne dreng kan på næstsidste side end ikke huske sit fornavn. I samme ånd dedicerer Golding bogen "Til min mor og far" - ophavet, som er uundværlige for civiliseret opvækst.

Jeg vil håbe, at Ripenser-Bladet også i fremtiden på læseværdig måde kan behandle emner, som har med den fælles fortid at gøre; en fortid som forhåbentlig har været et godt afsæt for et skabende liv.

(Om foreningens dannelse kan læses i Ripenser-Bladets apriludgave, 1987, Anton Karkov og Ole Marker.)

Ejvind

## Det var slet ikke dem

Ved et gennemsyn af billedreportagen i septembernummeret af Ripenser-samfundets blad er der fundet et par uoverensstemmelser mellem billede og tekst. Det må naturligvis være lidt svært at se sig selv på et ret vellignende og måske tilmed pænt billede og derefter i teksten læse, at det forestiller en helt anden eller omvendt.

Vi beklager, at sætternissen har deltaget i redaktionen og retter hermed fejlene.

Det er gået ud over den meget bredt smilende herre på billede nr. 61, der faktisk hedder **Finn Berg Knudsen** (R 60) og det nydelige par på billede nr. 65, der faktisk hedder **Vivi Kyndesen** og **Poul Dons Christensen** (S 65).

Johs. Jensen



## Nyt fra Katedralskolen

August og begyndelsen af september måned var præget af introduktioner og møder for de nye 1. g'ere og deres forældre. Senere kom hertil lejrskoleophold på Rømø, i Viborg, Aalborg og Odense for at ryste de nye sammen. Imedens arbejdede de allerede sammenrystede (= resten af skolen) flittigt videre hvor de slap før sommerferien. - Ikke alt har dog været almindeligt skolearbejde; der har været afholdt excursionser til København (2. og 3. K for at se antikmuseer og Det Kongelige Teaters opførelse af Kong Ødipus), til Odense og Aarhus (russisklæsende for at se udstillinger, biologer for at studere anatomi bl.a.). Større rejser til udlandet er planlagt, men vil først finde sted i 2. halvdel af skoleåret. Også fællesarrangementer: Oplæg til "Operation Dagsværk", Opera og Afrikansk Musik. Og efter efterårsferien begyndte

2. g'erne prøverne til opførelsen af årets skolekomedie, Shakespeares "Stormen", der skal opføres i begyndelsen af december; (det er af praktiske grunde skolekomedien er flyttet fra det hævdevundne tidspunkt sidst i februar til dette tidspunkt).

I november har skolen haft besøg af en svensk lektor, Gunnar Rösthö fra Gävle (nord for Stockholm), udvekslet med Peter Goddixen, der til gengæld har undervist i svensk matematik i 14 dage.

Nu går vi ind i julemåneden og forventningens tid, - for 3. g'erne en forventning om, hvorledes deres valg af stor opgave (- den nye gymnasieordning kræver, at man i gymnasiets sidste år skal skrive en sådan inden for et selvvalgt område)- vil spænde af.

Jens Vind



Puggaard, hvor Rektorerne boede i halvfjerde Hundrede Aar, indtil 1903.



Eldste fotografi af skolegården, taget mellem 1864-73. Siddende på bænken rektor (1845-73) Bendtsen, stående pedel (1864-98) Sillas Nielsen.

# Ribe Kathedralskoles skolegård gennem tiderne

Af Johan Lange (pennefører) og Mogens Juhl (arkivsøger)

Der er taget utallige billeder af skolegården i Ribe, en stor del af dem er bevaret, og ikke helt få er blevet reproduceret, fx i skolens indbydelsesskrift, i Ripenser-Bladet, i dagspressen eller i form af prospektkort. Dels ud fra de bevarede fotografier og reproduktioner dels ud fra gamle notitser er det muligt at danne sig et (lidt usikkert) billede af skolegårdens udvikling, især hvad angår arealet og træerne, i mindre grad hvad angår områdets øvrige møblering både med døde genstande som pumpe eller vandpost, solur, brønd, lygte, hegning og med bed(e), mens gårdens bygningsafgrænsninger ikke skulle volde nogen større vanskeligheder: Vi ved, at Puggård havde ligget på sin plads i flere århundreder, da de egentlige, supplerende skolebygninger var rejst i 1856 og blev indviet den 5. september samme år. Skolens afgrænsning mod øst (ved indgangen) blev ændret i 1873, se nedenfor.

Selve byggearbejdet blev foretaget hurtigt og resolut, idet loven om flytning af skolen (fra Skolegade til Puggårdsgade) og nyopførelse var blevet vedtaget mindre end halvandet år tidligere.

På det ældste billede af skolegården, vi kender, taget fra et vindue lige over Litteris et Artibus-portalen, ser vi et tværgående stakit lige bag ved (øst for) den formodentlig dengang allerhøjest 140 år gamle, bænkekranse hestekastanie, som enkelte ripensere stadig husker, om ikke som et grønt træ så som en kæmpestub, i de sidste år afkortet til 1½ m i højde og dækket med en ottekantet cementplade; det træ vender vi tilbage til. Det tværgående stakit har dannet grænse mod tre små ejendomme (med huse på). Ifølge Ribe Byråds forhandlingsprotokol blev det i juli 1873 vedtaget at "Udvalget for

Byggevæsenet anmodes om snarest muligt at iværksætte Nedbrydningen af de tre Huse..." på matr. nr. 147A, 147B og 147 B2, der var blevet købt af skolen for henholdsvis 200, 100 og 100 rigsdaler (Ribe Stifts-Tidende 18. juli 1873; se nærmere tinglysningsprotokollen på Landsarkivet i Viborg). Matrikelnumrene ændres senere til 200, 201 og 202 og sammenlægges i 1935 med skolen til matr.nr. 203.

Det gamle stakit må have forløbet parallelt med Puggårdsgade, 14-15 m vest for denne, og indgangen (med låge) må have ligget i den oprindelige skolegårds NØ-hjørne for enden af en lige så lang indkørsel, grænsende mod nord op til et nedrevet gavlhuis, hvor pedel (1864-98) Sillas Nielsen boede. Efter inddragelsen af de tre små grunde i 1873 blev en noget bredere indgang direkte fra Puggårdsgade etableret lige i akse: hovedfløjsportal - hestekastanie. Et bed, oprindeligt kun med græs, senere med en lav hæk omkring, ret nær indgangen, blev anlagt. Græspartiet var oprindeligt omgivet af en krans af hvidmalede, lave ståltrådsforbundne stolper. Stolpekranzen synes at have sluttet sig til kastaniestammen, og midt i det runde græsbed stod et solur på sin søjle. Uret har nok kun kunnet registrere formiddagstimer, da den enormt brede kastaniekrone må have mørklagt timeskalaen effektivt efter kl 12-14, når skoledagen alligevel sluttede.

Siden 1873 har skolegården haft nogenlunde den udstrækning, den har idag, bortset fra nogle reguleringer i nordgrænsens østre del (pedelhave m.m.).

Næst efter Puggård var den berømte hestekastanie (almindeligvis kaldt kastanie) det ældste element i skolegården, men der må have været mindst to; for pastor emeritus H. Engberg, der gik på skolen i 1861-677, skriver i Ri-

penser-Bladet bd 2 (1930) s 1379 om "vældige Kastanjetræer....ved Østenden, hvor Laagen var". Højesteretsdommer J.C.Petersen, der var elev 1869-78, skriver sammesteds bd 1 (1923) s 187 om "Kastanierne paa de store Træer ved Indgangen til Skolegården", og endelig beretter journalist Kai H. Rosenstand i skolebladet L.E.A. (Litteris et Artibus) årg 1 (1945) nr 5 s 7, at hans mor, der var født i Puggaard, fortalte, at "der en Gang var to Kastanjetræer, hvor senere det ene bredte sig". Alle senere skribenter omtaler derimod kun ét træ; hvornår det andet (de andre?) er fjernet, vides ikke. Men meget tyder på, at det er sket samtidig med erhvervelsen af nabogrundene og nedrivningen af de tre små huse, altså i 1873, og at det er sket på (et af) de små arealer; for det blivende kastanietræ var efter billederne at dømme ikke trykket af en nærgående nabo på nogen af siderne; der må have været rigelig luft imellem dem.

Når der ovenfor er angivet en højestealder på 140 år i 1873, støttes det på det faktum, at der har været plantet hestekastanie (r) i Ribe nogle år før 1736, da Peder Terpager får udgivet sit manuskript nummer to (det første brændte for udgiveren) som en latinsksproget, diger bog med titlen *Ripae Cimbricae. Heri nævnes Castanea vulg(aris) equina* på s 714; det er det navn, den plantekyndige have-foregangsmand, vicelektor ved domkirken, sognepræst Peder Terpager brugte om hestekastanie (nu *Aesculus hippocastanum*). Terpager kan have dyrket den selv eller måske snarere set den i sin ven, domkirkepræsten Søren Seerups have på Liljebjerget, tidligst i 1721, i hvilket år planten kom til Danmark og vi første gang hører om hestekastanie i et par af vore kongelige haver på Sjælland. Det ældste skolegårdsbillede (fra før 1873) viser et meget tykstammet træ. Da træet på grund af udsivende gas fra utætte rør døde i årene 1912-

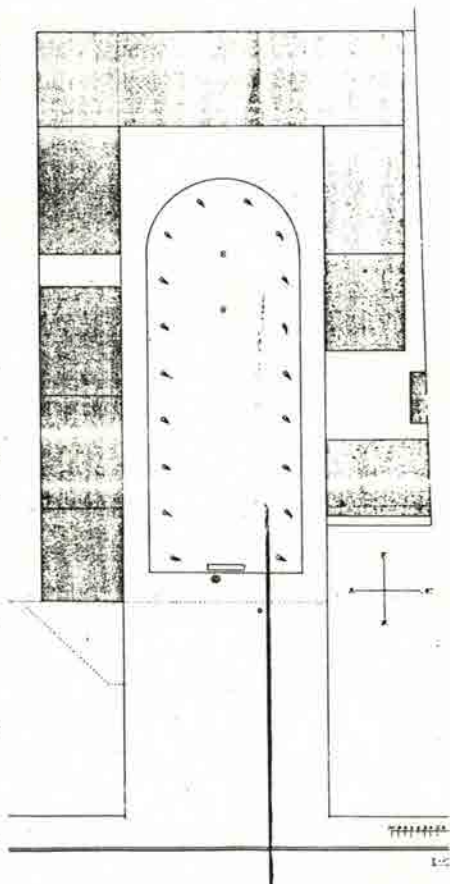

ovenfor  
Situationsplan over skolegårdsens tilplantning med lindetræer. Nederst på planen bag bænken er kastanjen markeret.  
Indbydelsesskrift til skolebygningens indvielse i 1856.

14, var det et sted mellem 120 og 180 år gammelt.

Lindetræerne er naturligvis yngre. Der kan ikke være tvivl om at de er plantet i forbindelse med eller kort efter den nye skoles indvielse i 1856 og vil altså, regnet fra dette sandsynlige plantningsår, fylde 135 år i 1991. Ovenciterede pastor H. Engberg skriver om "smaa Lindetræer" i skolegården i 1860'erne, og de har nok højst været 20 år gamle, idet de har været plantet som knap 10-årige, klippede stammetræer. En notits i skolens regnskabsbog ("Hovedbog" 1863-64 og følgende år) anfører at H. Gottliebsen får 2 Rd for at beskære træer i skolegården. Billedet fra før 1873 viser ret tyndstammede og formklippede træer med næsten kugleformede kroner. Senere har man ikke kunnet overkomme klipningen; billeder fra ca. 1880 viser fritvoksende, ikke-klippede kroner, hvis grene i vintertilstand røber den tidligere beklipping. Den har nok været svagest på de to "indgangstræer" nærmest hovedfløjen. Ialt var der 18 lindetræer (se Indbydelsesskrift

1856), hvoraf de 14, især de østligste 10 stk, var placeret ret tæt på de to parallelle sidefløje. Sammen med kastanien har de mange lindetræer kastet ret megen skygge fx på naturhistorielokalets sydvinduer i nordfløjens 1.sal. På et eller andet tidspunkt efter 1900 er det blevet for meget; træernes antal bliver decimeret til 2 indgangstræer og 4 + 4 flanketræer, disse 8 træer bliver nu skåret stærkt ned og klippet i kort cylinderform. Kun de to indgangstræer får indtil videre lov at vokse frit. De samme 10 træer eksisterer stadig, men flanketræerne er (vist med mellemrum) blevet yderligere skåret ind i siderne, se billederne fra byggeåret 1978. De to indgangstræer er inden for de sidste 4-5 år blevet beskåret noget, formodentlig for at forhindre fald af større grenpartier. Lindetræerne er alle parklinde, *Tilia vulgaris*, af én og samme klon.



skolegården før 1887, hvor der byggedes en etage over sangsalen. Den antikvariske Samlings billedarkiv.

Lind har formentlig fra særdeles gammel tid spillet en rolle i folkebevidstheden. Den nævnes talrige gange i folkeviserne og er overalt i Mellem- og Nordeuropa blevet plantet som centralt træ, især bystævnetræ, men også som gårdspladstræ, jf. også betegnelsen "Lindegården" ved domkirken, og som det ses i Ribe Katedralskoles gård, som "indgangstræ" til højre og venstre for døren, oprindelig dog tættere på indgangen end her i Ribe. Fire træer i en firkant foran indgangen ses sjældnere, men må tænkes at skulle virke endnu mere effektivt over for den ondskab, som træerne i lighed med en husløg i stråtaget (eller en hestesko på væggen) over indgangsdøren skulle holde borte. En yderligere afvær-

gende effekt kan en hel allé af træer direkte op mod hovedindgangen tænkes at skulle yde. Hvis det har været tilfældet, er det forlængst glemt, og nu (dvs. fra barokken og frem) opfattes træernes tilstedeværelse som et rent æstetisk formål i havekunsten.

Lindetræerne i Ribes skolegård må være en lidt afmattet efterligning af baroktidens alléplantninger, yderligere udvandet ved placeringen af de fleste af træerne ude til siderne, så allévirksomheden er gået fløjten. Men vi har alle holdt af træerne; og skolens ledelse har gennem alle årene respekteret deres tilstedeværelse trods udgifter med deres klipning og anden pasning og trods tilbagevendende bladluselager.

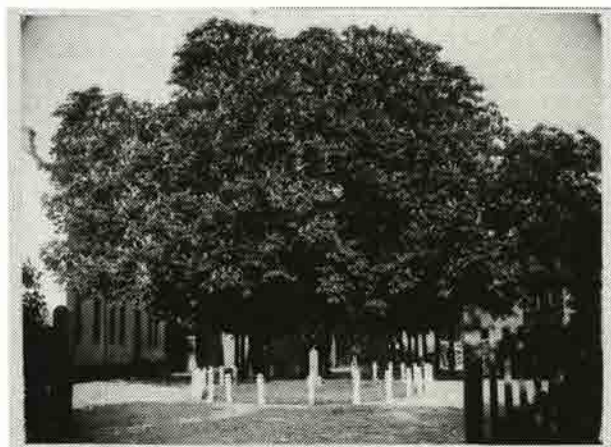

Skolegården o. 1900

Den antikvariske  
Samlings billed-  
arkiv.

## Læs i næste nummer...

- ...fortsættelsen på denne artikel
- ...og Aage Kæstels erindringer fra 25 års lærergerning på Ribe Katedralskole

## Gymnasiet i dag

I gymnasiet er der sket en mærkbar udvikling gennem den sidste snes år. Før i tiden var en studentereksamen forbeholdt børn/unge fra de højere sociale lag, og realeksamen var "den jævne mands eksamen". Nu om stunder er gymnasiet åbent for alle. Både børn af præster, landmænd, lærere etc. tager studentereksamen.

Hvad er gymnasiet? Det er et sted, hvor du får en 3-årig grunduddannelse. Fagene spænder vidt - som i folkeskolen - hvilket gør, at du får en god almen baggrundsviden, samtidig med at du kan specialisere dig lidt. Efter den nye gymnasireform, der trådte i kraft i 1988, er der ikke længere så skarpe skel mellem de to linjer, der kan vælges imellem, nemlig sproglig og matematisk. Nu kan en matematiker få op til flere sprog på mellem/højt-niveau, sågar latin, og en sproglig gymnasialist kan vælge kemi eller fysik på mellem-niveau. Jeg synes, at det er en fordel med reformen. Det giver en mere frihed. Man kan vælge udelukkende boglige fag som fysik, matematik og latin eller kombinere dem med kreative fag som design og billedkunst. Men samtidig stiller det større krav til eleverne. Nu skal vi overveje grundigt, hvilke fag vi vil have. Sættningen af fagene serveres ikke længere på et sølvfad, den enkelte må stå til ansvar for sine valg.

For mig var det naturligt at vælge gymnasiet efter 9. klasse. Mine to ældre søskende har studentereksamen og kun rosende ord til overs for Ribe Katedralskole. Desuden ønskede jeg at fortsætte et sted, hvor man får den almene uddannelse, som gymnasiet giver, i modsætning til f.eks. handelsskolen, hvis undervisning hovedsageligt er baseret på læren om erhvervs- og forretningslivet. Og jeg må sige, at jeg på intet tidspunkt har fortrudt mit valg.

Samtidig med at man uddannes, er der adskillige tilbud til eleverne. Frisport som eksempelvis volleyball og fodbold, sangkor, skolebladsredaktionen, filmklub, de mange fester og frugtboten er blot nogle af de ting, vi har mulighed for at deltage i. Ud over det er der fællesarrangementerne, som er lærerige og underholdende. De har været vidt forskellige ting så som opera, foredrag fra forskellige politiske ungdomsorganisationer og teater.

Der tales meget om det karakterræs, der er på gymnasiet. Man skal være egoistisk for at klare sig og gerne have "rundsav" på albuerne, hvis man vil frem i vores karrieresamfund. Det er en grov overdrivelse af situationen. Men alt er selvfølgelig relativt. I forhold til folkeskolen er der et stort pres på eleverne. Det er trods alt ens studentereksamen, som giver adgang til videregående uddannelser, hvis man vel at mærke har gennemsnittet til det. Men ser man på f.eks. universitetet, er gymnasiet "ren barnemad". Der er man bare et nummer i rækken af uendelig mange studerende. Man får sine karakterer smidt i hovedet efter eksamener og er ikke del af en klasse som sådan. Dermed er der ingen klasselærer og intet personligt forhold til underviseren.

Føler man et pres i gymnasiet, mener jeg, at det i høj grad kommer fra en selv. Jeg tillægger karaktererne en rimelig stor betydning, fordi jeg har visse ambitioner og drømme. De fremtidsplaner, jeg har, er næsten alle afhængige af, om jeg får en god studentereksamen, og sådan er det med mange ting i dag. Det er ganske givet derfor, at mange flere unge nu til dags går til en gymnasial uddannelse.

Det vi tænker på, når vi starter på den 3-årige "mini-uddannelse", og under hele forløbet af den, er

selve studentereksamenen, den dag hvor vi får huen på og ved translokationen får overrakt et bevis. Det ser de fleste frem til. For mit vedkommende har jeg et ambivalent forhold til "dagen", og sådan har mange unge det sikkert.

Selvfølgelig ser jeg frem til at blive student, det er jo det, der er formålet med at gå på skolen, og så er jeg endelig færdig med at gå rigtig i skole. Derefter gælder det nemlig det "pulserende voksenliv". Nu kan alle drømmene forhåbentlig blive realiseret, og der skal prøves kræfter med livet. Der er så mange muligheder. Men på den anden side, hvad skal jeg egentlig? Der er utrolig mange ting at vælge imellem. Jeg vil gerne ud at rejse, men relativt hurtigt starte på en uddannelse. Så er spørgsmålet bare, hvilken slags det skal være. Det er en vigtig beslutning, for det er formentlig det, som man kommer til at beskæftige sig med resten af ens liv.

Efter gymnasiet flytter mange unge hjemmefra, hvis de ikke allerede har gjort det, og så skal man pludselig være voksen på alle områder. Mange af os har en drøm om at flytte hjemmefra. Væk fra mors og fars krav, forventninger og opsyn. Men det at bo alene er jo andet og mere end frihed. Det er indkøb, madlavning og rengøring - alle de dagligdags ting - og inden man får set sig om, er man måske etableret i et forhold, der kan resultere i børn, og det medfører et stort ansvar. Der er mange, der er i 20'erne eller ældre, som siger, at man skal nyde sine gymnasie/ungdomsår, men jeg har aldrig rigtig selv forstået det, før jeg selv kom i gymnasiet. Det er tre gode ungdomsår, der bør nydes i fulde drag, samtidig med at man kan tage den store udfordring op, som gymnasiet er.

Gitte Josephsen 2. g'er.

## Indsamlingen til understøttelsesfonden

### En tak til medlemmerne

I 1989 gjorde vi her i bladet rede for Ripenser-Samfundets understøttelsesfond, dets historie, status og nuværende formål. Kapitalens forrentning går nu udelukkende til den årlige uddeling af foreningens dimittend legat, der foregår ved translokationen.

Samme år opfordrede vi medlemmerne - specielt årets jubilarer - til at yde bidrag til fondets hovedstol, der nu ikke længere kunne kaste tilstrækkeligt af sig til et årligt legat af en værdig størrelse.

I september 1989 gjorde vi så det smukke resultat op, overførte mere end kr. 7.000 til fondets kapital og varslede, at vi ville foretage årlige

indsamlinger over en periode på 5 år for at nå samtlige årgange igennem.

Den anden indsamling - sidste år - er nu gjort op, og vi kan med glæde konstatere, at kapitalen igen kan opskrives med kr. 7478 - (pr. 6. 11. 90).

De mange bidrag sendt til os direkte fra medlemmerne og den velvilje og forståelse, der ligger bag, har været meget opmuntrende og motiverende for bestyrelsen.

Vi benytter derfor lejligheden til at bringe en varm tak til vore gavmilde og opmærksomme medlemmer.

Ole Marker



## Bentzons Boghandel

En af Ribe bykernes allermost mishandlede facader - Mellemdammen 16 - er nu ikke længere en skæmmende karikatur. Vi kan nu atter passere stedet med åbne øjne; hvilken befrielse. Og jeg kan glædes så meget mere over den heldigt gennemførte restaurering, når jeg tænker på, at den ikke dækker over en chokoladebod.

**En smuk boghandel bliver til i det Herrens år 1990** - har man hørt magen!

Det er det kompetente energibundt, **Elisabeth Brodersen** (S. 50), der har taget initiativet. Siden den 1. januar 1989 har hun drevet Bentzons Boghandel i lokalerne overfor - Mellemdammen 17. Denne forretning overtog hun efter Leif Jochimsen. Forud går dog næsten 40 års arbejde med bøger - over disken og siden på forlag - i København.

Ved flytningen markeres boghandelens ælde og den kendsgerning, at forretningen nu er flyttet tilbage til de oprindelige lokaler. På Mellemdammen 16 for 125 år siden

begyndte Anthon Damgaard som bogbinder.

Efter Damgaards død i 1885 blev forretningen overtaget af N. K. Kristensen, som ansatte **Hans Bentzon**.

Fra 1893, hvilket år Kristensen døde, drev Bentzon butikken så markant og længe - hele 43 år - at den også i dag kaldes Bentzons Boghandel. Det skal indskydes, at allerede Damgaard flyttede over gaden.

I 1935 gik Bentzons Boghandel over på Knud Heide Andersens hænder. Allerede på daværende tidspunkt havde den dengang 26 årige Heide Andersen arbejdet i forretningen gennem 11 år, og han kunne således have nået at fejre 50 års jubilæum, hvis ikke han i 1971 havde overdraget butikken til Leif Jochimsen og Ernst Kærsgaard. Dette samarbejde varede en årrække, indtil Leif Jochimsen overtog Bentzons Boghandel alene. For ganske nylig blev med Statsanstaltens overtagelse af ejendommen Mellemdammen 17 facaden der smukt renoveret.



# Generalforsamling

Tirsdag d. 19. februar 1991 kl. 19.30 på Carolinevej 6,  
Hellerup

## D A G S O R D E N

- a. Beretning om foreningens virksomhed i det forløbne år
- b. Forelæggelse til godkendelse af revideret regnskab for foreningen og for understøttelsesfonden. Forelæggelse og vedtagelse af budget for det kommende år
- c. Behandling af indkomne forslag, som må være bestyrelsen i hænde inden d. 5. februar
- d. Valg af formand. Ole Marker er på valg idet formanden iflg. lovene er på valg hvert år

Valg af 4 bestyrelsesmedlemmer. På valg er: Johs. Jensen, Poul Noer, Hans Jakob Willumsen og Kirsten Grünfeld  
Bestyrelsen foreslår genvalg  
Følgende bestyrelsesmedlemmer er ikke på valg: Mogens Juhl, Dorte Lund, Anton Karkov og Kirstine Nørr

Valg af 1. og 2. suppleant: Bestyrelsen foreslår genvalg af Peter Lungholt og nyvalg af Ejvind Beck Nielsen (redaktør af Ripenser Bladet)

- e. Valg af 2 revisorer: Bestyrelsen foreslår genvalg af Merete Lindqvist og Hans Jørgen Nielsen

Valg af 1 revisorsuppleant. Bestyrelsen foreslår genvalg af Kirsten Hingeberg Larsen

- f. Eventuelt

Efter generalforsamlingen er deltagerne inviteret til kaffebord.

Af hensyn til disponering af pladserne bedes man anmelde sin deltagelse inden d. 12. februar på telefon 31 62 86 38 til Ruth og Anton Karkov eller skriftligt til Anton Karkov, Carolinevej 6, 2900 Hellerup

med venlig hilsen

Formanden

# Heimdal fejrer 125 år



Da Heimdal nu har eksisteret i 125 år, synes vi, det er på tide at delagtiggøre Ripensersamfundets medlemmer i foreningens aktiviteter. Den kulturelle institution, I husker fra Jeres skoletid, er (desværre?) uigenkaldeligt forbi. I dag er Heimdal udelukkende en festforening. Der har - så vidt vi ved - ikke været afholdt foredrag eller lignende de sidste 5-10 år. Dette har vi dog tænkt os at rådde bod på i dette skoleår.



I anledning af førømtalte jubilæum vil foreningen afholde en fødselsdagsfest for såvel gamle som nuværende elever. Festen vil blive holdt i katedralskolens idrætshal, fredag den 1. februar 1991.



Vi vil prøve at sørge for, at underholdningen - musik m.m. - vil falde i alle, både yngre og ældre festdeltageres smag. I kan evt. henvende Jer til Jeres respektive kontaktpersoner. De kontaktpersoner, der har fået henvendelser fra interesserede, kan henvende sig til Lotte Kæstel tlf. 75 42 15 08 eller Julie Dahl tlf. 75 42 38 41, så vi kan danne os et indtryk af forsamlings omfang. Vi vil naturligvis opfordre alle til at komme.

Med venlig hilsen

Janus helmin Welling og  
Lotte Kæstel.



## Skolekomedie

Traditionen tro opførte 2.g'-erne skolekomedie. Denne gang foregik det i december. Stykket var af Shakespeare, nemlig "Stormen", som er skrevet i 1611, få år før hans død, og det opfattes som det sidste store værk, han skrev.

"Stormen" handler kort fortalt om Prospero, den retmæssige hertug af Milano, som sammen med sin datter, Miranda, er fordrevet til en lille ø af sin bror, Antonio, der nu sidder på hertugdømmet. Prospero er troldmand og har kontakt med ånderne. Efter 12 år på øen får han ånden Ariel til at vække en frygtelig storm, så Antonio med følge strander på øen. Følget består af Alonso, kongen af Neapel, dennes søn Ferdinand og en række adelsmænd. De spredes i små grupper på øen. Ferdinand og Miranda mødes og forelsker sig vildt og inderligt i hinanden. I løbet af stykket sker en masse ting, men alt ender i fryd og gammen. Prospero tilgiver sin bror, som giver hertugdømmet fra sig. Ariel, der før var i Prosperos magt, får sin frihed og Miranda sin prins.

Forberedelserne til stykket startede først i oktober, hvor vi skulle fordele roller. Mange elever ønskede at deltage, så en del af rollerne delte vi to og to. Derved fik vi hver én generalprøve og én rigtig opførelse.

Efter efterårsferien begyndte vi så med at øve. En time efter skole hver onsdag og hver lørdag formiddag/eftermiddag. Grunden til at jeg meldte mig var først og fremmest, at jeg altid har holdt af at spille komedier. At det gav så meget i forhold til kammeraterne, var jeg slet ikke klar over, men det var da en positiv overraskelse. Vi var omkring 60 personer, der deltog.

Både med de, der stod for lys, lyd, kostumer og scenen og så skuespillerne. Derudover 8 lærere, der hjalp med instruktøren. Der gik utrolig meget tid med at øve, og man skal være udstyret med en god portion tålmod, hvis man ønsker at være med. Specielt når man er to om én rolle, kan det godt gå lang tid imellem, at man får lov at spille. Men vi fandt hurtigt andre ting at udfylde tiden med. F.eks. lektier.

Da vi nærmede os den 3. december, hvor vi skulle have generalprøve, var det hele meget hektisk. Den sidste weekend, vi havde til rådighed før opførelsen, blev brugt fuldt ud. I de tre dage levede vi næsten konstant i Katedralskolens hal. Så kom premieren, onsdag d. 5., og nervøsiteten og sommerfuglene bredte sig. Det var morsomt at betragte hinanden omme bag scenetæppet. Allesammen opstemte og nervøse i de sjove kostumer, der hele tiden blev rettet på. Det var alle tiders stemning, og det var lige før man følte sig som professionel skuespiller. Jeg sagde til mig selv flere gange, at jeg skulle nyde at være på scenen og glemme min nervøsitet, for det var jo sidste gang, jeg fik lov at spille rollen som Miranda. Og det gjorde jeg så til dels. Nervøsiteten ville ikke helt forsvinde, men man siger jo også, at det er bedst, hvis man har nogle få sommerfugle i maven. Og pludselig var det hele så overstået. Vi stod alle på scenen, og folk klappede ad os. Det var en rar fornemmelse, at publikum syntes godt om stykket, men bagefter var jeg, og ganske givet også mange af de andre, fyldt af modstridende følelser. Selvfølgelig var det godt at have det overstået. Men samtidig var

det så trist at være helt færdig med "Stormen". Efter at have øvet så intenst, levet sig ind i rollen og ofret så meget tid på det, følte jeg en tomhed, da klapsalverne var døet hen. De rosende ord om vores optræden hjalp dog på den vemodige stemning.

Jeg er glad for at have været med til skuespillet. Ikke alene var det sjovt at være "på de skrå brædder", men vi lærte også hinanden meget bedre at kende. Selv om vi har gået på skolen i halvandet år, er det langt fra alle fra ens årgang, man kender. Det fik komedien

bestemt gjort noget ved. Når man tilbringer så megen tid sammen og har en fælles ting at gå op i, kommer man utvivlsomt hinanden nærmere. Her bag efter savner jeg den tid, hvor vi øvede, men så er det rart at tænke på, hvor godt det gik og de nye mennesker, jeg har lært at kende.

**Gitte Josephsen**

Gitte Josephsen går i 2. g matematisk linje på Ribe Kate-dralskole og deltager bl. a. i skolens elevrådsarbejde.

## Nyt fra Den antikvariske Samling

### Turist i middelalderens Ribe

Emnet faldt mig ind, fordi vi i disse første, mørke dage af december planlægger vores næste udstillingsfremstød. Det drejer sig om middelalderen, altså tiden fra efter vikingetiden og til ca. 1550, stort set den periode, hvor Danmark tilhørte det katolske Europa. Ad åre vil vores nye udstilling kunne fortælle dagens turist om livet i en handelsby ved Nord-søens rand, om dens forbindelser med de store byer som Brugge, Köln og Paris. For den kulturstrøm, som vores mange middelalderfund er en del af, flød ikke mindst gennem handelsforbindelserne via disse byer op til os i det sydvestjyske. Ribe kan af denne grund på mange måder siges at vende ryggen til det øvrige Danmark, når man sammenligner udelukkende jordfundene og deres vidnesbyrd. Kommer man blot til Østjylland, er der knap nok tegn på fremmede kontakter overhovedet. På

den anden side skal vi heller ikke overvurdere Ribe. Den blev aldrig hverken så stor eller så rig som Köln, Brugge eller Paris, men inden for middelalderens Danmark må byen have stået som det ekstraordinære og lidt skræmmende - "Danmarks port mod vest".

Udstillingen kan forhåbentlig fortælle noget om, hvorledes det var at leve i byen i middelalderen, om livssynet dengang, om dagligdagens arbejde og festdagens betydning. Synsvinkelen vil netop være turistens, som besøger Ribe, og ikke bare vore dages turists, men også den fremmedes, som kom til byen engang i middelalderen. Den genskabte mandsdragt fra 1300-tals mosefundet fra Bocksten i Halland kunne for så vidt have været båret af en tidligere turist i Ribes gader. Måske en pilgrim, som til bod for sine synder og med håb om

sin sjæls frelse var ude på vandringer til de hellige steder i Frankrig og Spanien ad den rute, som siden 1000-årene udgik fra Ribe.

Hvor meget af alt dette - og mere til - det vil lykkes at få med i udstillingen, er endnu helt uvist. Ligeledes hvornår udstillingen står klar, for det afhænger i meget høj grad af de økonomiske forhold, vi skal arbejde under. Udstillingen skal opbygges i et hus i Sortebrødregade, bag Quedens Gaard, således at man kan komme til den som en del af museets samlede tilbud. En gruppe af kolleger med særlig forstand på dele af middelalderen vil fungere under arbejdet som rådgivere og inspiratorer. Sigtet er at tilbyde en oplevelse af så meget af fortiden, som vi kan præstere, og på en sådan måde, at vi opfylder de krav om kvalitet og oplevelse, som gerne skulle kendetegne museernes tilbud på udstillings- og turistområdet. Dette så meget mere, som netop turismen er blevet en ganske



væsentlig del af Ribes erhvervsliv. I kommende numre af Ripenser-Bladet kan der måske blive lejlighed til at berette mere om arbejdet, som i høj grad vil sætte sit præg på Samlingen.

**Per Kristian Madsen**

## Gaver

Ripenser-Samfundet prøver i al beskedenhed på at opbygge et arkiv, som ville kunne interessere Samfundets medlemmer. Beretninger om personer, skrifter, fotografier o. lign. har interesse. Vi har med tak modtaget

- 1) gamle skolebilleder fra
  - Jørgen Lorenzen (S. 50)
  - Per Hjek Møller (S. 40)

- 2) fotografier af Bentzons Boghandel gennem 100 år fra - Elisabeth Brodersen (S. 50)
- 3) 1 eksemplar af skolens årsskrift fra 1888 og af Ripenser-Bladet, juli 1945 fra - Dorte M. L. Bredsdorff (S. 80).

Ejvind

# Nyt fra Ribe Kunstmuseum

## Kunstmuseet - En villa i børstil.

Det har måske undret en og anden, at den bygning, der huser kunstmuseet, ser ud som den gør: Så helt anderledes end alt andet i Ribe - ja, fuldkommen fremmed. Både ved sin størrelse, sin tyngde og sin stil - den såkaldte 'rosenborgstil', der kendes på de svungne gavle og de vandrette sandstensbånd - skiller den sig ud.

Forklaringen på dette er, at bygningen i 1864 opførtes som villa for en ikke helt almindelig mand: Den rige bomuldsfabrikant Balthazar Giørtz (1827 - 1891). De gode materialer, der anvendtes, de fine gulve, den ødsle stuk - alt vidner det den dag i dag om at fabrikanten ønskede, at hans hus skulle være noget ganske særligt. Og som arkitekt valgte han grænselandsets betydeligste: L. A. Winstrup (1815 - 1889), der havde virket som stadsbygmester i det dengang danske Flensborg og som fra 1860 bestred hvervet som kgl. bygningsinspektør for Jylland.

L. A. Winstrup tilhører historicismen, altså den arkitekturhistoriske isme, der frit benytter de historiske stilarter. Således tegnede Winstrup bygninger både i senklassicisme, gotik og renaissance. Rosenborgstilen er en slags genbrug af renaissance. Nærmere bestemt den nederlandske renaissance, som Chr. IV lod bl. m. a. Rosenborg opføre i. Winstrup havde benyttet rosenborgstilen før; f. eks. til Den Güntherotiske Stiftelse i Åbenrå omkr. 1860 og til huset Holm nr. 10 i Flensborg, opført 1853 for købmand Andreas Christiansen (i dag Stadtparkasse Flensburg).

Når Giørtz - også noget af en handelsmand - og Winstrup endes om rosenborgstilen til villaen i Ribe skyldtes det måske at Chr. IV-tiden var en gylden

opgangstid for handel i Danmark. I 1856 havde Grosserer Societetet således købt Chr. IV's gamle børs i København for at bruge den som domicil, og ved nærmere eftersyn er det mere Børsen end Rosenborg, der må have tjent som forbillede. Ikke alene ligger dette i villaens langstrakte krop, men også eta-geinddelingen, de rundbuede vinduer, de små gavlviste imod gaden og kuglerne øverst på gavlene peger i den retning. Trekantfrontonen over indgangsdøren prydes af et merkurhovede. Merkur var de gamle romeres gud for køb og salg og dyrkedes specielt af købmændenes lav i Rom. På børsrampen i København står en Merkur i hel figur.

I 1880 gik Giørtz konkurs og forlod Ribe. Elleve år efter åbnede Ribe Stiftsmuseum, det nuværende kunstmuseum, i villaens lokaler. Og i år fejrer museet sit 100-års jubilæum.

*Wolke*



# Bognyt

Fra Ribe Amt 1989. Udgivet af Historisk Samfund for Ribe Amt. 165 s. ill. (årskontingent 100 kr.).

Blandt mange interessante artikler er der to, der særlig angår Ribe. Anna Margrethe Paludan, Katedralskolen, har skrevet om Ribe Byes forenede Klub-Selskab ca. 1800-1840 og bibliotekar i Vejen, Poul Erik Mørup, beskæftiger sig med tolkningen af den gådefulde runeindskrift på det brudstykke af en menneskelig hjerneskal, der i 1973 blev fundet ved udgravningen under Ribe Kunstmuseum.

Mark og Montre. Udgivet af Ribe Amts kulturhistoriske museer. 112 s. ill. Medlemmer af Antikvarisk Selskab, Ribe, modtager årsskriftet gratis.

Antallet af kulturhistoriske museer i amtet er ved at nærme sig en halv snes. De bidrager alle med artikler til Mark og Montre og vidner om egnens livlige museale aktivitet.

I Ribe har Mette Guldborg foretaget en etnologisk undersøgelse over handelsmønstre og dagligliv i Ribes bykerne siden anden verdenskrig. Flytningen af dagligvarehandelen og den følgende nedlæggelse af butikker har ændret den indre by så meget, at undersøgeren stiller spørgsmålet: Vil bykernen blive et frilandsmuseum med beboerne som statister, eller vil den blive et mondant boligkvarter for de få?

Jesper Oluf Termansen: Munken og Friserpigen som grundlagde Ribe. 24 s. ill. Den antikvariske Samling, Ribe. 1989. 25 kr.

Den fjerde tegneserie med Ribe som emne har set dagens lys. Tegneren og forfatteren er også denne gang den tidligere amtsarkitekt Jesper Termansen, der her fortæller om den engelske munk Willibrords missionsrejse o. år 700 til den danske kong Agantyr. 1/8 af historien er sand, siger

antikvar Stig Jensen, resten er fri fantasi, men historien sandsynliggør på en god måde hele handlingsforløbet.

Per Kristian Madsen: Det lille hus. Skalk nr. 6, 1989.

Inspireret af det formentlig første danske fund af resterne af et middelalderligt nødtørftshus ved en udgravning i bispegårdens have beretter forfatteren om, hvad en byarkæolog også kan støde på under sit arbejde. Latringruber er velkendte og erkendes ofte blot ved lugtesansens brug. Det er oftest enkle gravede huller i jorden, men kan også være nedgravede tønder. Fund ved vandløb fortæller om nødtørftshuse over strømmende vand, således i Ribe å, dog lidt længere nede af åløbet end byens vaskeplads og badstue. Rigmandens mulighed for at sikre privatlivet fred ser vi i Quedens Gård, der i en tårnagtig tilbygning har en "hemmelighed". Ribes op til fem meter tykke affaldslag vidner om mange års renovationsproblemer. Arkæologiske udgravninger i Pajpyt (øst for Saltgade) har vist, at dette tidligere sumpede område er opfyldt med byens affald i 15-1600 årene. Almindeligvis betragtes det ikke som videre spændende at grave i renovation, men tages laboratoriernes teknik i brug, er der kulturhistorisk viden at finde - og så i de menneskelige affaldsprodukter.

Tine Gam: Perlemager af fag. Skalk nr.1 1990.

Den første hjemlige produktion af glasperler fandt sted i Ribe i 700-årene. Tine Gam har studeret fundene fra byens perlemagerværksteder og har i forsøgsarrangementer med rekonstruerede hjælpemidler eksperimenteret med fremstillingen af perler også den flerfarvede trådekorede type.



Lise Buurgaard og Agner Frandsen: Træet i stenen. Historisk Samfund for Ribe Amt. 75 s. ill. 115 kr.

Billedhuggeren Niels Hansen Jacobsen, kendt af alle for "Troid, der vejrer Kristenkød" (Springvandet foran Vejen Museum) og "Skyggen" (foran Statens Museum for Kunst), kunne ikke leve af sin kunst alene, og for at skaffe til dagen og vejen huggede han et stort antal gravmæler og mindesten. Der er nu udarbejdet en registrant over denne lidet kendte side af hans virksomhed, og forfatterne gennemgår stenedes særpræg, inskriptioner og udsmykning, hvor træsymbolet var hyppigt anvendt i de tidlige arbejder. På Ribe Kirkegård står to af hans gravmæler, den ene for Hilda Dybdal (g.m. lektor D., datter af Katedralskolens rektor Fritsche) og den anden for folketingsmand Hans Jacob Sørensen.

Ribe kommunale brandvæsen 1890-1990. 45 s. ill. 1990.

I et jubilæumsskrift fortæller korpsarkivar Ebbe W. Bertelsen Ribe Brandkorps' historie. Efter tidligere tiders magtesløshed ved ildløs forsøger byen hen i 1800-tallet at organisere en bekæmpelse af ildebrande, og i 1890 får Ribe et rigtigt brandkorps. Teksten er ledsaget af en række fotografier, men desværre er de fleste nyere.

Mark og Montre 1989. Udgivet af Ribe Amts kulturhistoriske museer. 112 s. ill. Medlemmer af Antikvarisk Selskab, Ribe, modtager årsskriftet gratis.

Lise Buurgaard og Agner Frandsen: Træet i stenen. Historisk Samfund for Ribe Amt. 75 s. ill. 1989. 115 kr.

**Peter Seeberg: "Rejsen til Ribe", Samlerens Forlag, 150 kr.**

"Rejsen til Ribe" er vidtfavnende, dyb og sær. Sær i og med forfatteren tvinger til

genlæsning, dybtgravende i personernes sjæleliv og vidt-favnende med hensyn til genrer, emner, steder og historiske perioder.

Novellesamlingen er inddelt i seks afdelinger, hvis indre sammenhæng kan være mere eller mindre svær at få øje på. Netop sammensætningen af de syv første noveller forekommer imidlertid helstøbt, selvom de kunne indgå i andre sammenhænge med anden virkning.

"Den anatomiske tegning" indleder novellesamlingen, og i den digteriske behandling af forholdet mellem sjæl og legeme aflives jeget systematisk - (der er i det hele taget ikke mange jeg-fortællere i Peter Seebergs bog). "Den anatomiske tegning" ville fungere udmærket sammen med samlingens tre afsluttende noveller "Cæsars opvej", "Brutus' klage" og "Regatta", der dog er dødsmærkede i modsætning til første afdelings livstema. Udover mere eller mindre lallende liv danner selve "det at meddele sig" og troværdigheden en sammenhæng i de syv indledende noveller; der er da også tale om hele fire breve. Et af disse breve sætter troværdigheden på en prøve - (vi har netop med en jeg-fortæller at gøre) - "Brev om bly", og giver sammen med "De opfindsomme" en kommentar til den vel især mandsdominerede vestlige udviklingsideologi. Her kunne også fremhæves "Mok opfinder mennesket" fra femte afdeling; skabelsesberetningen i munden på en tænk som orangutang.

Blandt de indledende noveller foretrækker jeg "Udvikling af et rum". En ganske kort tekst, der indledes nærmest som en sløjdepsskrift: "Tag to af de fladeste fladheder og sæt dem vinkelret på hinanden....." og "Skævhed med måde er et godt

sprog." Hurtigt opbygges og befolkes et fiktivt rum, kasseres slutteligen som værende ikke-dækkende for virkeligheden. Vi står tilbage, hvor vi nu engang står: fiktion er en slags løgn og digt om en anden slags løgn og digt - nemlig vores virkelighedsopfattelse, hvad enten vi tænker storpolitiske tanker eller på hjerte og nyrer.

"Rejsen til Ribe", titelnovellen, findes i samlingens tredie afdeling. Den er som en moderne version af 'eventyret om den der drog ud for at lære frygten at kende'. Martinus er tretten år og har, så længe han kan mindes, været i en utålelig familiepleje, i nærheden af Brøns eller Skærbæk i det vestlige Sønderjylland. Drengens eneste eksistensberettigelse er, at han er familiens eneste sikre indtægtskilde. Da Martinus for fjerde gang straffes med forvisning, tager han sagen i egen hånd, ankommer med ugyldig billet, papæske og et eksemplar af Familie-Journalen til Ribe. Dette blad, som indeholder en vision af verdens undergang, er Martinus' uadskillelige, som en tryllestav. I en verden, som forgår, vil Martinus bevæge sig frit og være sig selv og gøre det, som andre ikke tillægger ham muligheden for. En anden fortælling i samlingen ligner meget; det er "OrinocoAmazon", hvor heltene skal overholde spisetiderne.

Det må være en utåleligt sløv gymnasieklasse, der ikke skulle kunne finde stof til debat i Peter Seebergs udmærkede "Rejsen til Ribe".

(Ejvind)

"Hellig Dieter af Ribe" - Projektmagernes Helgen, Jesper Oluf Termansen, Sparekassen Sydjylland og Den antikvariske Samling, 25 kr.

Det er glædeligt, at mennesker

vil bruge deres ånd på overvejelser som temaet for "Hellig Dieter af Ribe": Ribes grundplan. Jeg håber, at andre vil bruge 25 kr på tegneserien og læse den.

Men måske fordi tegningerne (bevidst?) er meget ringe, og efter min tegneseriesmag, derfor ikke bærende for fiktionen, sidder jeg tilbage med det spørgsmål til den historiske comic-genre, som kan plage ikke-faghistorikere: Hvad var løgn, og hvad kunne kaldes digt, både tegningerne og teksten angående?

Ejvind

"Højskolens fronter", Hans Henningsen, Askov Højskoles Forlag, 98 kr.

Det var Ulf Gudmundsens anmeldelse i *Vestkysten*, der henvendte min opmærksomhed på "Højskolens fronter" i efteråret. Jeg kan kun være enig i hans positive holdning til bogen.

Jeg læste "Højskolens fronter" under valgkampen, så lad mig citere fra kapitlet *Værdien af unyttig viden*, p. 45: "Ingen steder har pragmatisme og nytetænkning domineret som i politik. At være "pragmatiker" anses her for en dyd. Dansk politik karakteriseres ofte som typisk pragmatisk, d.v.s. ikke ideologisk, så fjernt som muligt fra det rabiate og ensidige. Man går frem skridt for skridt, søger at tage alle rimelige hensyn til forskellig side og vælger gerne kompromiset. Man undgår de alt for store ord og hengiver sig ikke til fantasterier om fremtiden, men tager problemerne op, når de melder sig og finder den i situationen mulige og mest "hensigtsmæssige" løsning."

Ejvind

# Ribe Katedralskole - et moderne gymnasium

af Bent Karsdal

Vi skal uddanne vores elever så godt og bredt som muligt - og vi skal spille en vigtig rolle i lokalsamfundet.

En af de traditioner, der har gjort størst indtryk på mig, er translokationen og den rolle Ripenser-Samfundet spiller her. Jeg tror, at det er meget få steder her i landet, hvor foreningen af tidligere elever holder så godt sammen på dem, der har gået på skolen, og bidrager så festligt til skolens afslutningshøjtidelighed.

Receptionen for årets studenter og for tidligere elever giver også et indblik i, hvordan studenterne nu bruger deres eksamen. Det er der, hvor man hører, hvordan det går sidste årsgang og studenterne fra årene før. Vi er måske hvert år lidt overraskede over, hvor mange felter studenter spreder sig over. Lange videregående uddannelser: Advokater, ingeniører, læger, økonomer, embedsmænd... Mellemlange uddannelser: Lærere, sygeplejersker, journalister, edb-medarbejdere, bankfolk ... Der er rigtig mange, der vælger lange videregående uddannelser. Men hovedtrækkene er nu nok spredning på mange uddannelser, mange job og både privat og offentlig sektor.

Det er en rigtig udvikling. Vi skal uddanne bredt. Vi skal give vores elever et godt kendskab til sprog og naturvidenskab, vi skal bidrage til forståelse for - og viden om andre mennesker og andre samfund. Vi skal give en solid basis i egen historie og kultur, og vi skal give eleverne færdighed i at udtrykke sig mundtligt og skriftligt, i at kunne læse og lytte og i at kunne udveksle informationer.

Vi skal give et så godt og bredt grundlag som muligt - så eleverne får mange uddannelsesmuligheder og tilstrækkelige forudsætninger til f.eks. både at kunne blive gode ingeniører og gode journalister.

Skolen skal give eleverne oplevelser. Faglige oplevelser, der sprænger rammerne og udvider deres fantasi. Og oplevelser af fællesskab og samarbejde, der rækker ud over undervisningen. Det bidrager mange institutioner på skolen til. Skolekomedien inddrager mange 2.g-ere, der oplever et fællesskab og viser en begejstring i den periode, komediearbejdet står på.

Forårskoncerten og korarbejdet spiller også en vigtig rolle. Det gælder også idrætsdag og frivillig idræt. Og i Heimdal viser eleverne, at de kan forvalte fester og økonomi, så både skole og elever kan være tilfredse med resultatet. Når jeg ser på det antal elever, der køber skoletrøjer med "litteris og artibus", så tror jeg, at de er både stolte og glade for at høre til på skolen.

Skolen skal også spille en vigtig rolle i lokalsamfundet. Det bør være en stor del af en årgang, der begynder i gymnasiet. Gymnasiet er den naturlige overbygning på 9. klasse i folkeskolen.

Og gymnasiet er den ungdomsuddannelse, der spænder videst. I dag går 25% af en årgang i Ribe i gymnasiet. I forhold til andre dele af landet er det lidt lavt. Det er det også i forhold til de krav til uddannelse, samfundet vil stille i de kommende år.

Vi vil fortsat høre med i bybilledet som landets ældste gymnasium med de traditioner det giver. Vi vil også være en del af lokalsamfundet, fordi den snart 850-årige skole er fuld af liv og gerne vil bruge sin ekspertise.

Jeg har en stille drøm om, at vi også ved større udadvendt virksomhed kunne fortælle om, hvad vi kan og gør. Og når vi får en bestyrelse, er dens opgave først og fremmest at styrke båndene til lokalsamfundet.

## Nyt fra Ribe og omegn

Det er den 30. december 1990. Vi står i bakkerne ved Tange uden for Ribe. Et eller andet sted her i området skulle der i den tidlige middelalder have ligget et voldsted, Ulfborg. Det er mærkeligt at have leget måske lige oveni fortidens aktiviteter uden at kende til dem. For en barnlig sjæl som mig, er dette forfald frygteligt; når man er voksen kan man ikke på en gang være borger i det 20'ende århundrede og ridder af det runde bord. Men går vi fra Tange bakker mod Ribe, vil vi på et tidspunkt øjne et herligt genbrug.

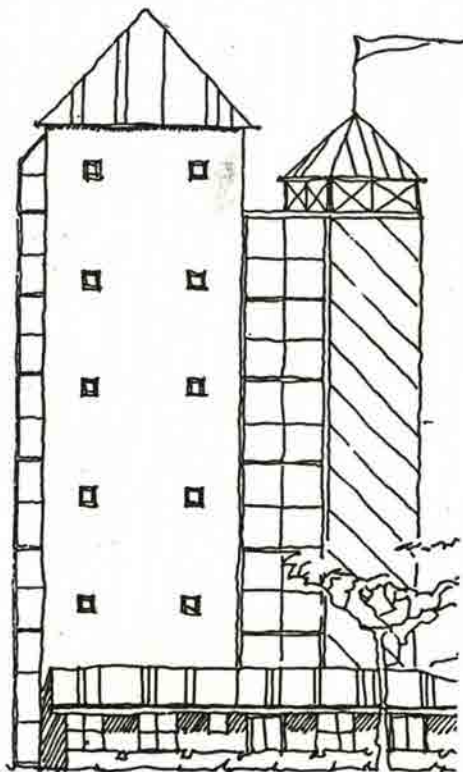

Så vidt jeg husker blev vandtårnet på hjørnet af Termansensvej og Willemoesvej i Tange bygget i min barndom, så det er sin sag at høre det omtalt som "det gamle vandtårn"; men under alle omstændigheder har det undergået en forandring. Jeg har altid spekuleret på, hvad man egentlig skulle bruge disse vandtårne til. Hvis de var så vigtige, hvorfor var der så ikke mange flere af dem. Som cykelpost i kvarteret brugte jeg tårnet som et kendemærke psykologisk set.

I de senere år er bygningen blevet stadig mere kedelig at se på, karakterløst i sin tegning, dertil sørgeligt forfaldent. På den baggrund synes jeg, at det er beundringsværdigt, at Ribe Boligforening har set de muligheder, som vi nu står på nært hold af, fuldt realiserede. Nakken godt tilbage, 25 meter op og ned. Så smukt som byggeriet er faldet ud, synes jeg næsten, at anvendelsen kan være ligegyldig, men i sparetider må man naturligvis hæfte sig ved, at der er blevet plads til 17 ungdomsboliger fordelt oppe og nede, plus fælles faciliteter.

Herfra tager vi den nærmeste mulighed for at komme til åen, så vi kan komme ind på Ribelunds område ad bagvejen langs åstien. Jeg vil ind på institutionens lille kirkegård for åndssvage. Kirkegårde er altid noget særligt, denne ikke mindst, her er en fred så tragisk, at det forbliver mig ubegribeligt, at stedet er i den grad dragende.

Længere inde på området har arkæologerne arbejdet med stort held i 1990, idet de har fundet spor af et voldanlæg af meget gammel dato, man mener fra vikingetiden. Allerede i 1989 fandt arkæologerne de første spor af samme vold i Rosenallé; på det sted er der nu en parkeringsplads, hvor man dog har markeret voldens forløb.

På Ribelunds område har Obbekjerfonden etableret 25 ældreboliger. Disse huse ligger særdeles smukt og meget centralt i forhold til bykernen. Boligerne er enten på 60 eller 72 m<sup>2</sup>, med udestuer og gennemført moderne køkkener. I tilfælde af besøg findes gæstehuse.

Over for banegården ligger et mærkeligt hus. Engang boede her en grosserer, og erhvervskontor har der været. I dette hus har en række kreative mennesker med beskeden hjælp udefra indrettet et kulturhus, som kan danne ramme om meget forskelligartede aktiviteter.

Det er i det hele taget her på nordsiden af Ribe å, at der sker noget i byen i dag. Følger vi Rosenallé kommer vi til et nyt bankbyggeri, også Kvickly har udvidet med et kæmpeareal i sommer. Så man kan sige, apropos volden, at historien gentager sig. Det må nu være op til kommunalpolitikerne og andre grupper af borgere at sørge for, at området omkring domkirken ikke sygner hen til en kulisse.

Ejvind

# Personalia

## DØDE

**Jens Arne Svendsen** (S. 43),  
pastor, Slesvig, 5. september,  
65 år.

**Erik Haller Baggesen**, (S. 24),  
læge, Struer, 84 år.

**Gerda M. Gregersen** (S. 74),  
bibliotekar, Esbjerg, 7. sep-  
tember, 25 år.

**Birte Holm f. Bramming Madsen**  
(S 47) er død i England den  
20. november 1990, 62 år.

**Betty New f. Christensen**  
(gik ud af realklassen i 1929),  
England, 24. oktober, 78 år.

**Verner Andreas Thun** (r. 27),  
købmand, Ribe, 4. december,  
79 år.

**Carl Nørgaard Nielsen** (r. 15),  
ingeniør, Ribe, 9. december,  
91 år.

## Lauridsens legat

RIPENSER-SAMFUNDETS legatudvalg har den 1. januar 1991 foretaget uddelingen af direktør cand.pharm. Niels Peder Lauridsens og hustrus legat til følgende studenter fra Ribe Katedralskole, der hver har modtaget 5.000 kr.:

Hanne Puggaard Hansen, Lars Iversen, Martin Fyhn Lykke Sørensen, Jesper Lauridsen, Michael Smedegaard Pedersen, Flemming Peter Rasmussen, Lene Spang Mortensen og Mette Kristine Kjær.

## Nye medlemmer

- S.47 Tage Nielsen, Peter Bangsvej 153, 1. 2000 Frederiksberg
- R.60 Grethe P. Gottfredsen(Lyhne), Kildevej 11, 7490 Aulum
- S.68 Poul Lasbo, 16244 NW Rock Creek RD, 97231 Portland Oregon USA
- S.75 Jens Juul Poulsen, Havbakken 6, 6710 Esbjerg
- S.79 Lars Erik Ebbesen, Asnæsvej 8, 4400 Kalundborg
- S.80 Tove Jensen, Frederiksbergvej 13, St.Andst, 6600 Vejen  
Carsten Bruun, Stjernevej 25, 6300 Gråsten
- S.85 Lotte Schulz, Mettsvej 23, 9210 Ålborg SØ  
Vibeke Asmussen, Nørrealle 92, 2.tv. 8000 Århus C

# Nye adresser

- R.35 Ejvind Petersen, Krogvej 17, 6700 Esbjerg
- S.36 Jens Erik Schultz, Lykkesvej 11, Ejby Strand, 4070 Kirke Helsingør
- R.42 Gerda Knudsen, Gyvelparken 72, 6760 Ribe
- R.48 Roy E. Buhl, 11907 Robin Dr. 22018 Cathapin VA, USA
- R.52 Anse Skov, Tueager 55, 7120 Vejle Øst
- S.55 K.E.Thygesen, Kgl.Dänische Botschaft, Postfach 180220, D-5300, Bonn 1
- S.56 Karen Volf Jessen, Albert Ibsensvej 50, 3.th. 4200 Slagelse
- S.58 Karsten Eysler Nielsen, NOVO NORDISK BIO LTD, Makuhari Techno G.c.B-6  
3, Nakasa 1-chome, Chiba-Shi 261-01 Japan
- S.60 Aase Dinesen Riisshøj, Jonas Liesvej 5, st.tv. 2860 Søborg
- S.61 Hans Peter Lillelund, Viala G.da Cermentate 76, I-20141 Milano
- S.64 Allan Brochhattingen, Rolighedsvej 11, 1.th. 5400 Bogense
- S.66 Kirsten Ewers Andersen, Galgebakken Sten 4-1, 2620 Albertslund
- S.71 Benedicte Skjødt, Fjordglimt 3, 7100 Vejle
- S.72 Erik Fogtmann, Hans Rostgårdsvej 15, 3050 Humlebæk
- R.72 Nils la Cour Dragheim, Ålekistevej 191, 2720 Vanløse
- S.74 Bjarne Mortensen, Johnson Controls, Pan Am World Services, P.O.Box 1002  
CD0,SEEB Intern.airport, Sultanate of Oman
- S.75 Thomas Skjødt, Fjordglimt 3, 7100 Vejle
- S.76 Niels Damgård Hansen, Tornhøjvej 43, Stautrup, 8260 Viby J
- S.78 Erik Bang Mortensen, Østervinge 6, 6700 Esbjerg
- S.79 Hans Chr. Hoeck, Caspersvej 14, l.tv. 9900 Frederikshavn  
Per Bjørn Føge Jensen, Birkevænget 14, 3520 Farum  
Lars Luk Nielsen, Vensysselvej 16, 6400 Sønderborg  
Annebodil Roager Jensen, Skærgårdsvej 5, Skærbæk, 7000 Fredericia  
Lisa M. Slot, 2842 S.W. 1st Avenue, Gainesville, 32607 USA
- S.80 Carsten Bruun, Stjernevej 25, 6300 Gråsten  
Britta Hesselberg Juel, Vester Lindtevej 1, 6510 Gram
- S.81 Søren W. Pirchert, Fiskergade 2, 6760 Ribe
- S.82 Anna Marie Nielsen, Kalvslundvej 12, 6760 Ribe  
Susanne Mathiesen, Gudnæsvej 12, Aftægten, 7755 Bedsted Thy
- S.84 Mette Hansen, Omaha Village 23, Blair, Nebraska, 68008 USA  
Hanne Krag Ingvardsen, Vester Alle 9, 4. th. 8000 Århus C  
Bente Jensen, Spøbjergvej 40, vær.6, 8220 Brabrand  
Søren C. Haugaard (Christensen) Vægterens kvarter 57, 6710 Esbjerg V  
Karina Christiansen, Stadion Alle 18, 5. 8000 Århus C
- S.85 Lasse Dam Rasmussen, Jægersborggade 44, st.tv. 2200 Kbh.v.
- S.84 Mette Geil, Dannebrogsgade 12B, 2.th. 8000 Århus C  
Anne Heilmann, Borupsalle 235C, 1.th. 2400 Kbh.NV  
Ulla Wolf, Gabelsparken 233, 6740 Bramming  
Niels-Peter Skov, Åbenråvej 3, 6510 Gram
- S.85 Mette Weise Andersen, Nørrebrogade 46, 3.th. 2200 Kbh.N  
Hanne Jakobsen, Grenåvej 681F, lejl.48, 8541 Skødstrup  
Bente Kristensen, Spangsbjerggade 31, st.tv. 6700 Esbjerg  
Jane Laugesen, Silkeborgvej 66, st.tv. 8000 Århus C  
Søren Lindholdt Hansen, Jyllandsgade 3, 3. 9000 Ålborg  
Berith Storm Winther, Sigmundstr.8, D-8122 Penzberg
- S.86 Dorthe Dagmar Knudsen, Algade 11, Frifelt, 6780 Sørbæk  
Else, Marie Sørensen, Langelinje 45, dør 106, 5230 Odense M  
Helge Hjerrild Nielsen, Børglumvej 2, vær.229, 8240 Risskov  
Knud Agis Larsen, Bygn.364, vær. 110, Lilholtvej 2, 6500 Vojens  
Janne Danielsen, Broager 20, 6760 Ribe
- S.87 Anders Antonsen, Solsikkevej 7, 8240 Risskov  
Britt Bjerrum, Jyllingevej 27, l.tv. 2720 Vanløse  
Kirsten Madsen, Palnatokesvej 12, 5000 Odense C

- S.88 Annette Højberg, Postbox 60, Dartmoor, 3304 Victoria, Australien  
 Pia Brink, Østergade 7, 2.th. 6780 Skarbak  
 Annette Fisker, Ålborggade 32, 4.th. 2100 Kbh.Ø  
 Jette Berg Jørgensen, Agnetevej 15. 9000 Ålborg
- S.88 Gitte Larsen, Jagtvej 25, 3.tv. 5000 Odense C  
 Hans Paludan, Thunøgade 32, 4.tv. 8000 Århus C  
 Lone Petersen, Søndergade 61, 6600 Vejen
- S.89 Katrine Krarup, Frb.Bredegade 136, vær. 102, 2000 Frederiksberg  
 Lillian Schmidt nielsen, Industrivej 3, 6760 Ribe  
 Irene Plats, Bryggergade 2,2. 2100 Kbh.Ø  
 Thomas Blaabjerg, H.C.Andersensvej 10, 1. 9000 Ålborg  
 Bjarne Aagaard, Grenåvej 681D, vær. 26, 8541 Skødstrup  
 Pia Fjord Grønvold, Dybbølgade 16, 1.tv. 6500 Vojens  
 Birgit Skånvad, Ousted Kirkevej 6, Riis, 8660 Skanderborg  
 Bo Thøger Sørensen, Bundtmagervej 9, 6710 Esbjerg  
 Mads Jakob Andersen, Kongensgade 11,1. lejl 3, 5000 Odense C  
 Vibeke Stavnager Fløe, Drewsensvej 10, 3. vær.2, 5000 Odense C  
 Dorthe Støjer Hansen, Hviding Kirkevej 9, Råhede, 6760 Ribe  
 Bettina Hvingel, Søndergyden 9, 6630 Rødding  
 Kaj Holm Jensen, Hans Jacobsvej 27A, 6760 Ribe  
 Tina Lægård Jensen, Stammen 29,2.th. 5220 Odense SØ  
 Jann M. Roager, Pilevej 16, 7600 Struer
- S.90 Peter Olesen, Vognporten 14, 2620 Albertslund  
 Ulla Bartram, Korsbrødregade 3B, 6760 Ribe  
 Hanne Birgitte Hovgaard Wolf, Bygmarken 9, 6771 Gredstedbro  
 Henrik Breer, Rosenhøj 13B, 8260 Viby J  
 Susanne Lassen, Uranievej 1, v.6, 8260 Viby J

**RIPENSER-BLADET** (ISSN 0904-3306) udkommer 4 gange årligt og udgives af **RIPENSER-SAMFUNDET**, en forening for tidligere elever fra Ribe Katedral-skole samt for skolens nuværende og tidligere lærere.

**REDAKTION:** Ejvind Beck Nielsen,  
 ansvarshavende; Kirstine Nørr,  
 Dorte Lund og Anton Karkov.

**INDMELDELSER:**  
 Poul Noer, Nordkildevej 15,  
 3230 Græsted, 42 29 14 43.

**REDAKTIONENS ADRESSE:**  
 Ejvind Beck Nielsen, Prærien 38,  
 7200 Grindsted, 75 32 40 43.

**KASSERER:** Kirsten Grünfeld,  
 Rønne Allé 15 A, 3450 Allerød,  
 42 27 63 08, Giro 1 06 66 76.

**EFTERTRYK AF ARTIKLER** kun efter aftale med Ejvind Beck Nielsen.

**ADRESSEÆNDRINGER** og reklamationer over ikke modtaget blad meddeles til det omdelingsposthus, hvorunder man hører. Ved flytning opgives både gammel og ny adresse samt alle cifre i medlemsnummer, som står på bagsiden af bladet.





## LYSTFISKERSØ

med bæk- og regnbueørreder  
fra 1-8 pund - og så er der  
ingen fangstbegrænsning.  
Åben fra 7-21.  
Telefon 75 41 04 11



## BENTZONS BOGHANDEL

Mellemdammen 17 . Ribe  
Tlf. 75 42 00 41

## »Blomsterhuset«



Poul Mathiesen  
Skolegade 2 . Ribe  
Tlf. 75 42 08 33 og 75 42 10 34  
flere linier



## STATSANSTALTEN FOR LIVSFORSIKRING

Distriktskontor for RIBE/GRAM/RØDDING & BRAMMING

Mellemdammen 17 . 6760 Ribe . Tlf. 75 41 04 44 . Kontorid 9-16

# form tryk

Industrivej 39 . 6760 Ribe  
Telefon 75 42 46 43  
Telefax 75 41 01 81

VARDE BANKS  
**UNGTDOMS  
KONTO**



*Hotel*  
  
*Gredstedbro*

Telefon Gredstedbro  
75 43 10 88

**T.S. KERAMIK  
HÅNDLAVET STENTØJ**

Grydergade . Ribe . Tlf. 75 42 36 94

**Tobakshuset**

EVA PEDERSEN

Storegade 18 . 6760 Ribe . Tlf. 75 42 15 32

Aut. tipsforhandler



**Weis Stue**

HOTEL  
RESTAURANT  
TORVET  
6760 RIBE  
TLF. 75 42 07 00



**Provinsbanken**

**vi mødes i**



Seminarvej 1, 6760 Ribe  
TLF. 75 42 11 00



**HANS EIDE**

**Forlagsbogtrykkeri**

VESTERBROGADE 137 . 1620 KØBENHAVN V  
TLF. 31 31 45 82

Tryksager af enhver art,  
f.eks. brochurer i 4 farver,  
formularer i endeløse  
baner, eller bare en æske  
visitkort.

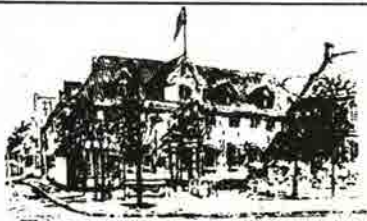

*Hotel Dagmar*

ANNO 1581  
TORVET . DK 6760 RIBE  
TELEFON 75 42 00 33

HISTORISKE PJECER: Riber Ret- For 100 år siden i  
Ribe - Kathoveddøren - Anders Sørensen Vedel og  
Liljebjerget i Ribe - Peter Hegelund og den danske  
skolekomedie - Ribe Nørreport - Ribes Historie -  
Riberhus slot og Slotsbanken - Ribes Gader - Jag-  
ten på Ribe - Ribe Stifts Tidende 1904 - Firsernes  
jul i Ribe - Ribe 1940-45 - Ribe Politikorps -  
Vægter i Ribe - Mine drømmes by, Ribe - Porsborg -  
Det gamle rådhus og rådhusamlingen i Ribe - H.A.  
Brorson - Anders Bording - Redaktør Willemoës -  
Hvad jeg ved om Ribe og løjerlige ripensere v/  
fhv. malermester Chr. Brogaard - Emil Chr. Hansen,  
en forsker fra Ribe.

fås i



**Sparekassen  
Sydjylland**

Saltgade 10-14, 6760 Ribe, Tlf. 75 42 13 33

så længe oplag haves

**Grundlagt 1848**

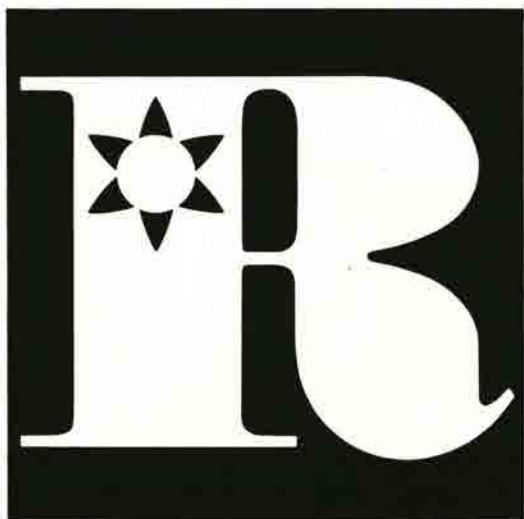

**AKTIESELSKABET RIBE JERNINDUSTRI**

# RIPENSER-BLADET

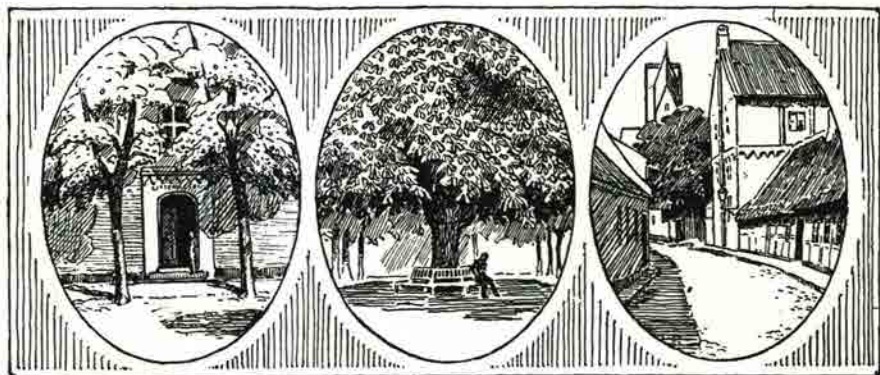

MEDLEMSBLAD FOR RIPENSER-SAMFUNDET  
SIDEN 1916

11. bind

April 1991

Nr. 2



Skolegården som den ser ud i dag,  
følg dens udvikling i Mogens Juhls og Johan Langes artikel  
på siderne 35 - 37 inde i bladet

**Ingen bank  
er mere  
lokal end  
Unibank**

Ribe Afdeling  
Seminarievej 8, 6760 Ribe  
tlf. 75 41 11 11



**Arnold Nyborg**

Møllestrømmen 13, 6760 Ribe, telefon 75 42 00 00

Isenkram · køkkenudstyr · porcelæn

**ALTING I EL-TING**



**JENS PEDERSEN ApS**

v./Aut. El-installatør Carl Pedersen  
Ydermøllen · Telefon 05 42 32 32  
Sønderportsgade 3 · Telefon 05 42 08 25  
6760 Ribe · Giro 9 01 90 14  
Biltilf. 04 96 68 25  
Hårde hvidevarer: Salg og service

**MAN ER ALTID  
VELKOMMEN I  
BIKUBEN**



**Bikuben**  
- vi finder en løsning

**Lasho**

Ydermøllen  
6760 Ribe  
Tlf. 75 42 09 83



**Børge Bottelet**  
Guldsmedie

MELLEMDAMMEN 14  
6760 RIBE · Tlf. 75 42 02 26

Tobaksvarer, tips, lotto, kaffe, bøger, blade, aviser,  
slik, is og postkort, blyanter og meget, meget mere  
kan købes i Kiosk Centrum ved siden af Ribe domkirke.

v. Ove Madsen 75 42 00 83



# Ribe Kathedralskoles skolegård gennem tiderne

Mogens Juhl og Johan Lange, fortsat fra nr. 1, 1991.



Skolegården 1914 - 15, Billedsamlingen, Det Kgl. Bibliotek.

Et centralt træ, der fra skolens start på stedet i 1856 til 1914 var en gammel og meget bredkronet hestekastanie, måtte skolen undvære fra 1914 til 1945. Men så fik den "efter Elevernes Ønske" en ny hestekastanie, 4 m høj fra starten, men naturligvis lidt tyndløvet det første år, som det fremgår af et fotografi fra 1945; se også notits i Ripenser-Bladet bd.3 nr.16 (1945) s.200. Imidlertid udskiftedes den if. Ripenser-Bladet bd.4 nr.30 (1960) s.213 med en ægte kastanie. Enkefru rektor Vestergaard, hvis mand tiltrådte i 1957, oplyser at det skete på grund af for voldsom vækst.

Skolegårdens øvrige planter har aldrig gjort sig særlig bemærket. På pedelboligen (administrationskontorer 1954-78) var foruden vedbend en stor pære espalieret, måske i alle de år bygningen

stod. Den ses på billeder fra 1914 og 1921. Men med byggeriet i 1978-79, da den gamle pedelbolig måtte vige pladsen, forsvandt pæren naturligvis også.

Grænserne ind mod asylet til den ene side og pedelhaven til den anden rummede større buske, bl.a. syrener, som ses på et billede fra før århundredskiftet.

Mere jordnært, men ligeledes stammende fra 1870erne er ovenomtalt, øst for kastanien anlagte bed. Det blev senere rykket lidt mod øst, gjort rundagtigt trekantet, ligesom det hegnedes med en lav egehæk. Der dyrkedes i tyverne og trediverne, se Ribe Stifts-Tidende 1/4-1933, i det meste af tiden roser.

I bedet var vistnok fra anlæggelsen af dette placeret et solur på en mellemhøj sokkel; det ses på billederne fra 1870erne. Men ca.

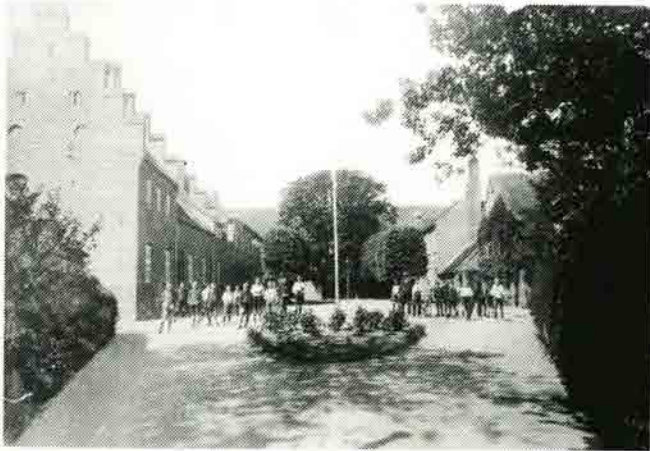

Skolegården 1922

40 år senere ses soluret ikke mere. Formodentlig er bedet blevet omlagt i anledning af kastaniens død, og soluret er midlertidigt fjernet; det var der i det mindste ikke i mine skoleår i 1920'erne, men i 1933 dukker det op igen og ses på billedet i Indbydelsesskriftet (Efterretninger om Ribe Katedralskole) 1937-38 og 1948-49.

Nogle få andre genstandes flytning, forsvinden eller tilsynkomst skal der kort gøres rede for, så vidt det lader sig gøre. Den gamle træpumpe med to lankede tinbægre (H.Engberg), der anes på billedet fra før 1873, foran hovedfløjsindgangen, forsvandt vistnok i 1873-74, hvis "Udtog af Byraadets Forhandlingsbog", punkt 5 om flytning og fremtidig vedligeholdelse af "Brønden ved Katedralskolen" kan forstås på denne måde. Pumpen havde været til afbenyttelse for omkringboende mod erlæggelse af en mindre årlig sum. I det mindste i tiden 1865-73 indgår nemlig til skolen fra "Interessenter" 6 Rd 19 Sk (Hovedbog 1865-66) for benyttelse af brønden.

Yderligere tyder en regnskabspost af 31. marts 1874 "63 Rd til

Tingberg for at grave og mure en Brønd" på, at den gamle brønd med pumpe nu er opgivet og en ny opbygget. Den har vi intet billede af, og den er formodentlig forsvundet kort efter eller samtidig med at Ribe fik vandtårn i 1887 og kommunevand blev indlagt overalt de følgende år. En støbejernsvandpost med kommunevand og tilhørende afløb etableres nemlig på den tid ud for plankeværket foran den del af rektors have, hvor i 1913-14 drengenes gymnastiksal blev bygget.

En gadelygte i skolegården, formodentlig opsat i 1903, da der indlagdes gas i skolen, har ligeledes holdt flyttedag et par gange. Et midlertidigt og et mere varigt brændselsskur har været opført henholdsvis i skolegården i 1918 og stødende op til skolegården i 1915, det sidste formodentlig det der ved gavlen af pigernes gymnastiksal skjulte drenge-pissoiret (nær nedgangen til fyrrummet), se Ribe Katedralskoles brev bog 1909-45. Flagstangen midt i skolegården blev først rejst i forbindelse med genforeningsfestligheder i 1920, og så vidt jeg erindrer omtrent samtidig med at den gamle hestekastaniestub blev hugget i småstumper og jorden,



Den nyplantede hestekastanie, 1945.  
Lokalhistorisk Arkiv  
i Ribe.  
I gruppen til venstre  
lektor Krebs.  
Midt i lektor Askgard.  
Til højre pedel Hansen.

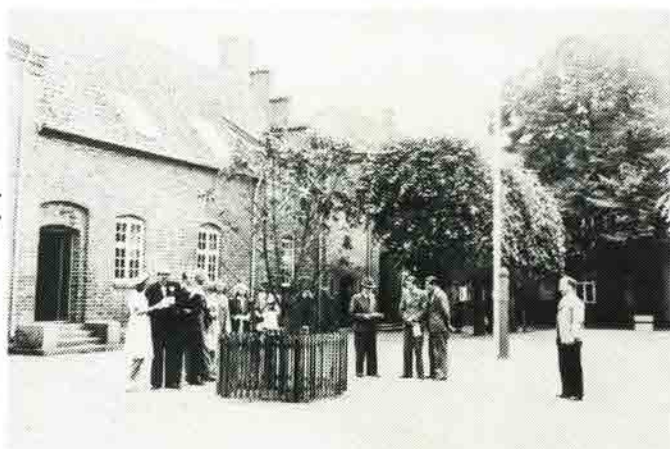

hvor den stod, jævnet.

Ifølge Ripenser-Bladet bd. 4 nr. 16 (1956) s.125 blev skolegården asfalteret samme år i sommerferien.

Det store byggeri, der begyndte sidst i 1970erne, behøvede så megen pladskrævende arbejdskørsel at bedet nær indkørslen måtte nedlægges, så nu forsvinder soluret (igen midlertidigt ?) for anden gang sammen med bedet.

I mine skoleår dannede zonen om-

kring rosenbedet en usynlig men uoverskridelig grænse for udgående skoleelevfødsel i frikvarterne: Ingen små svinkeærinder i skoletiden. Både bedet og soluret er væk nu. Måske kan det forstås symbolsk og opfattes som et vidnesbyrd om nutidens friere kår for skoleungdommen, både hvad angår bevægelsesfrihed i skoletiden og frihed til at bestemme over sin tid.

For de fleste gemytter vil det i dag være et ubetinget gode.



Skolegården som den ser ud i dag

## Det gamle stileskab



Skolens gamle opgaveskab.  
Står i Den antikvariske Samling.

Mon ikke dette billede af det gamle skab til hjemmeopgaver vækker minder hos mange af de ældre elever.

I 30'erne stod skabet i det dunkle hjørne i hovedbygningens nordlige ende ved trappen, der førte op til rektors kontor, lige over for døren til pigernes gymnastiksal, der hvor der nu er kantine.

Det aflåste skab, hvor hver klasse havde sit rum, var fra begyndelsen beregnet til aflevering af elevernes hjemmeopgaver. Senere blev indsamlingen af stile og regneopgaver nok ofte foretaget af ordensduksen, der så afleverede dem til faaglæreren eller på lærerværelset.

Her er det nok nødvendigt af hensyn til de yngre læsere at fortælle, hvad en ordensduks var. Han skulle sørge for udluftning i frikvartererne, at tavlen var vasket ren, at der var kridt nok samt føre liste over fraværende. Han skulle melde til rektor, hvis læreren ikke var mødt i klassen 5 minutter efter, der var ringet ind, og hvis det skete i dagens første time, risikerede han at blive sendt hjem til læreren for at minde ham om, at klokken havde slået 8. Og det var ikke altid lige morsomt at skulle vække en lærer, der aftenen før havde været lidt for meget i byen. Men så havde ordensduksen til gengæld det privilegium som den eneste i klassen at måtte være inde i frikvartererne, hvor tiden så kunne bruges til hurtigt at indhente lidt forsømt forberedelse til næste time. Og så var det jo ikke ilde at kunne være indendørs i vinterens regn og kulde. Jobbet gik på skift mellem klassens elever og var af en uges varighed.

Men tilbage til stileskabet. Hvor gammelt mon det er? Ripenser-Samfundets mangeårige (1927-48) formand, overlæge Knud Fogh, fortæller i Ripenser-Bladet bd.4, s.49 (1952) om en nostalgitur til Ribe, hvor han selvfølgelig kiggede ind i skolen og med tilfredshed konstaterede, at alt var som i gamle dage, lige fra lokumerne til hjørnet med skabet, hvori stilene blev lagt. Og Fogh blev student i 1910. Skabet må være lavet efter 1903, da den nye lov om "højere Almenskoler" trådte i kraft. Loven, der gav piger adgang til samme skoleundervisning som drenge, indførte den nye inddeling af skolen i fire mellem-skoleklasser, en realklasse og tre gymnasieklasser. Indtil 1909 brugtes romertal til betegnelse af mellem-skoleklasserne, herefter arabertal, hvorimod gymnasieklasserne nummereredes fortsat med I, II og III til hen i 60'erne. Det kan således med stor sandsynlighed fastslås, at stileskabet med

dets mange romertal må være lavet mellem 1903 og 1909 og mon ikke snarere lige efter den nye skolelov i 1903.

Skabet stod stadig i sit mørke hjørne i 1950, hvor en III'g bag på et fotografi skriver "klassen under trappen ved stilekasserne".

En lille halv snes år senere flytter rektorkontoret over i den gamle, nu nedrevne pedelbolig, og mon ikke stilekabet flytter med,

for 10 år senere, da pedelboligen rives ned for at give plads til nybyggeriet, findes det i husets underetage, der hvor lærerne i gamle dage staldede deres cykler op. Skabet havde utvivlsomt endt sine dage som pindebrænde, hvis ikke daværende museumsassistent Ebbe Bertelsen havde reddet det og sørget for, at det kom i Den antikvariske Samlings sikre varetægt.

Mogens Juhl

## Glimt

Ripenser-Bladet indeholder i denne omgang en lang erindringsartikel fra Aage Kæstels hånd. Den er i sig selv læseværdig for alle, men naturligvis ikke mindst for Kæstels tidligere elever på Ribe Katedralskole. Det kunne jo være, at flertallet af disse havde det som jeg selv: Ungdomstiden var præget af en blæksprutteagtig erkendelsesform - armene forsynet med otte hoveder strakt ud i alle retninger - dyb erkendelse og interesse her en tid; så der, efterfulgt af andre interesser. Læreren derimod har i den samme periode virket efter en plan og erindringer derfor i forhold til denne udførte aktivitet; planen er historieskabende. Af den grund er det interessant at læse lærererindringer - og fordi disse var med til at forme din og min måde at forholde sig til tilværelsen på: lærerne skar måske et par arme af blæksprutten og tilføjede nye og mere frugtbare.

Imidlertid mener jeg ikke, at den glimtvisе erindring er det mindste værdiløs. Glimt kan være sigende og ærlige, afslørende eller blot særdeles fornøjelige.

Det ville glæde mig, om dette lille stykke ville kunne få nogle af læserne til at bidrage med **glimt** fra skolehverdagen - altså småting, som kan stå alene måske på grund af en anekdoteagtig karakter.

Fra **Mercurius** 11. årgang, april 1973 har jeg hentet to bidrag, som kan vise, hvad jeg tænker på. Gitte Kjems Albrechtsens lille tegneserie viser lektor Kæstel for fuld udblæsning, og min egen tegning forsøger at fastholde lektor Larsen i den for ham typiske indledning til hver historietime: Urkæden lægges sirligt om tidsmåleren - det er jo h i s t o r i e, det her.

Redaktøren.

## Glimt



-Vi starter i dag  
med Førrædmans  
epizztlarr nr. 71  
vers 1 linie 9...



...Äke det  
guddomligt,  
Fiskartorpet  
- vad?



Hva' sun's I?

-er det  
guddomme-  
ligt?



- Eller er der  
måske bare  
en ænelse  
ironi??

Elev: æg sun's da det lyder meget sødt ...

kæstel: SØDT !!?



Hør her:



Ä'ke det guddomligt, Fiskartorpet - vad?

Elev: Ih, altså kæstel, du har nu osse en helt  
speciel måde at udtale det på....



∞∞∞∞∞



Kæ' I da ikke  
forstå, at....



DET ER  
UMULIGT

at udtale det  
blidere og mere  
romantisk..



PRØV SELV!

kom så - PRØV!! - PRØV

Nåå... I tør ikke?...

ha-ha - det er nemlig umuligt!



Men så tror jeg, at vi kan gå videre, nu  
da vi rigtig har fået det hele gennem-  
diskuteret, og I har fået jeres mening  
er frem (ha-ha)

Eleverne: Øh ... humm...

Kæstel (afbryder): Slå op på side 83!

... klokken ringes, - en udbytterig  
dansk-time er slut....



## En fladtrykt ølkapsel

I "Ribe Katedralskole- og stiftsbibliotek", som skolens gamle hæderkronede bibliotek hedder i dag, findes på Ribe-hylden en tynd lille bog med titlen: L.E.A. Ved nærmere eftersyn viser den sig at rumme 10 bogtrykte numre af et skoleblad, som udkom fra februar 1945 til april 1946 under navnet L.E.A. og med undertitlen: Litteris et artibus.

Da Ripenser-Samfundet inden for de sidste år har modtaget et par gamle skoleemblemer faldt følgende lille stykker i L.E.A. september 1945 straks i øjnene:

"Gennem længere tid har det gamle skoleemblem, der forøvrigt ligner en fladtrådt ølkapsel, været udsolgt. I anledning af jubilæet har Harald Jacobsen udsendt et emblem, som af letforståelige grunde ikke blev den succes, hr. Jacobsen vel havde ventet. Det var mildest talt rædselsfuldt, en smagløs fabriksvare uden kunstneriske hensyn af nogen art - noget der i grunden gør en ondt for Harald Jacobsen, thi han har tidligere haft virkelig fine stykker kleinkunst i handelen.

For at være et led i den bevægelse, der i sin tid startede LEA, den samme bevægelse, der søger at skabe et særpræg for Ribe skole, har redaktionen besluttet at udskrive en konkurrence om et nyt skoleemblem.

Udkast skal være indsendt senest den 10. oktober til redaktionen.....Som dommere har lektor Jensen, lektor Johansen og lektor Jørgensen velvilligt lovet at medvirke."

Ingen af de følgende numre af bladet røber konkurrencens udfald, så det har nok knebet med forslag.

De modtagne emblemer er lavet af messing med Ribes byvåben i midten omgivet af en hvid emaljering med Ribe Katedralskole i messing. Emblemet findes i to udgaver, enten med en nål eller med en "bagknap" til at trykke gennem jakke-reversets knaphul.

Begge givere har gået på skolen i 30'erne, og deres emblem må derfor være "den fladtrykte ølkapsel". Den ene giver mener, at det er købt hos Bottelet, men en forespørgsel der gav det resultat, at Verner Bottelet ikke erindrer at have forhandlet emblemet, men kunne tænke sig, at det snarere var sølvsmed Harald Jacobsen.

Er der nogen blandt bladets læsere, der husker emblemet fra 30'erne samt jubilæumseblemet, som L.E.A. fandt så rædselsfuldt, og kan fortælle lidt om dem, så tager redaktionen med tak imod oplysninger. Og skulle en eller anden ligge med et emblem fra 1945 og gerne vil sikre det for eftertiden, så kan det ske hos Ripenser-Samfundet.

Mogens Juhl



(Foto: Ribe lokalhistoriske arkiv)

Redaktøren forsøger ikke at fralægge sig ansvaret, når han siger, at fejl i levering af **Ripenser-Bladet** ikke er "hans bord", han kan kun ærgre sig over, at disse fejl uafledigt opstår og så ellers ekspedere klagerne videre til rette vedkommende.  
Redaktøren.

## Fra borgerdydsskole til moderne, demokratisk gymnasium



Adjunkt - dengang - Aage Kæstel i instruktørrollen ved skolekomedien i 1967. 2.g'erne opførte O'Neills "Du skønne ungdom". Ripenser-Samfundets billedarkiv.

skoleerindringer  
fra de sidste 25 år.

Folk har fortalt mig, at jeg altid begynder personlige taler med at slå fast, at jeg ikke har noget af betydning at sige. Og jeg må vedgå, at det forholder sig sådan. Jeg plejer at kalde det en retorisk teknik - men så raffineret er jeg faktisk ikke. Jeg er snarere primitiv end ud-spekuleret.

Men jeg føler trang til at begynde disse skoleerindringer på samme måde, for jeg er

ikke i besiddelse af memoireforfatterens forudsætninger. Dels har jeg en elendig huske (talrige gamle elever kan bekræfte påstanden), og dels har jeg i de 25 år været alt for involveret og engageret i konkrete timer, fagligt stof og enkelte elever til at have den distance, som er nødvendig for at få noget sagt. Jeg skriver derfor kun disse subjektive strøtanker på "utallige opfordringer" fra den forrige og den nuværende redaktør.

Det subjektive er jeg derimod ikke bange for. (Smørede grin

fra indforståede frabedes!). For hvis det ikke er en person, der står for noget og derfor også tør fremhæve noget i forhold til noget andet, så ophører det med at være erindringer og bliver i stedet registreringer.

Nu har jeg vist fået skrevet mig ud af min selvudslettende selvbevidsthed, altså skulle jeg kunne komme i gang.

Jeg kom for 25 år siden, i 1965, fra Rungsted Statsskole - hvor jeg havde været ansat i 8 år (1957 - 65) som midlertidig timelærer - timelærer - adjunktaspirant for endelig at blive ophøjet til adjunkt, da staten omsider mente - efter talrige prøver - at kunne have en vis tillid til krabatens pålidelighed og stabilitet (Oh, hvilket letsind) - til Ribe Katedralskole. Begyndelsen på min "karriere i gymnasieskolen" omtaler jeg kun, fordi den er udtryk for, at jeg har rod i skolen af i går, den hierarkisk opbyggede, anciennitetsprægede og bureaukratiske skole. Den unge lærer havde ingen høj stjerne, en vis ydmyghed over for ældre kolleger og rektor forventedes. En embedsmand og statstjenestemand havde status i datidens sociale mønster.

Det var noget af et spring at forlade Rungsted (storstadens nærhed, strandvejs-overklassen) - hvor jeg i løbet af de 8 år var blevet solidt tilpasset som lærer og kollega (jeg opnåede sågar at være til litterær soiré hos rektor Boisen med min nabo, forfatteren Harald Herdal) - for at tage til Ribe (mølødt, middelalderlig storke-romantik; citat fra en afskedstale, da jeg forlod Rungsted).

Jeg husker også, at det oplevedes som at være kommet til en anden verden. Den domine-

rende elevtype i Ribe var anderledes end den elevtype, som prægede timerne i Rungsted. I Rungsted var de dominerende elever fortrolige med ping-pong konversation hjemmefra, og de var derfor som fisk i vandet, når diskussioner og formuleringer var på tapetet, hvad der jo hyppigt er tilfældet i dansk-timerne. De havde et stort ordforråd og førte sig frem med skråsikkerhed og verve. Sådan var Ribe-eleverne ikke - det mærkede jeg, da jeg som uerfaren pædagog, der bare troede, at jeg kunne det gylle, forsøgte mig som underviser efter Rungsted-modellen - i Ribe. De lod sig ikke provokere, de var ikke præget af skråsikkerhed og ordrigheid. DE tav og så den Københavner koldsindigt an. Byttet var kort sagt ikke umiddelbart festligt. Men hvad jeg ikke vidste i starten, var, at der bag mangelen på distanceblænderi og skråsikkerhed gemte sig kvaliteter, som bevirkede, at disse uanselige elever vandt ved nærmere bekendtskab. De var blottet for den blaserthed, som let følger med scenevant at færdes på den store scene, de havde et regulært behov for kundskaber, litteratur og kultur (de trængte til at bruge deres evner, og skolen spillede dengang specielt i Ribe en større rolle i den sammenhæng, end den gør i vore dage. Antallet af muligheder var simpelthen færre, og koncentrationen tilsvarende større), og de var gedigne og vederhaftige bag den ordknæppe og fåmælte facade. Rungsted-eleverne havde for en lærer værdifulde egenskaber, der gjorde det nemt og sjovt at undervise, men Ribeeleverne talte mere elementært til mig. Jeg kom til at holde af dem.

Men nu har skolen og eleverne ikke været ens i hele denne 25-årige periode - tidsstrøm-



ninger og skolebestemmelser har taget livtag med det vestjyske miljø og sind om overtaget. Og det har været en periode med store brydninger i såvelsom uden for skolen - perioden fra ungdomsoprøret til 90'erne. Eleverne modtog påvirkninger fra omverdenen, hvad der bevirkede, at tonen på skolen og skolehverdagen ændrede karakter. Og lærerrollen, der jo hele tiden skal reflektere tiden og dens strømninger, måtte undergå forandringer i pagt med tidsstrømningerne. I den revolutionært marxistiske 70'er-periode måtte nyt stof tages op, og læreren måtte for at varetage elevernes interesse nuancere tidens absolutisme og teorifiksering, mens til gengæld billedet blev det diametralt modsatte i 80'erne, der prægedes af ideologitræthed/højredrejninger eller politikerlede/apolitiske holdninger. Nu skulle læreren pludselig fastholde sine elever på en politisk bevidsthed og et socialt sindelag, men alt dette skulle naturligvis kun ske samtidig med, at man kom dem i møde i deres af tidsstrømningerne afhængige holdninger. Forenkling og ensrettethed måtte for enhver pris undgås - jo vist er det sjovt at være skolelærer.

I denne periode fra 65 til 90 har der på skolen været 3 rektorer, og da de afstikker skolens kurs, er de væsentlige i denne sammenhæng, hvorfor vi må have dem op af æsken. De tre kaptajner/bosser/chefer var jo, som bekendt, Vestergård (57 - 77), Rasch (77 - 87) og den nuværende Karsdal (87 - ), og det ville være synd at sige, at de lignede hinanden.

De havde hver deres styrke og deres svaghed, som med dialektisk underfundighed hyp-pigt hang sammen. Lad os kigge lidt nærmere på dem, for

rektorerens styrke og svaghed er jo i skoleverdenen langt mere interessante end vores andres ditto, måske forståeligt, men derfor ikke mindre urimeligt.



**Rektor Victor Vestergaard**

Vestergård var nøgtern, anti-sentimental og skyede enhver form for popularitet, ikke engang kun den billige - han var derfor ikke i kridt-huset hos elever endside gamle elever, dog har de elever, der havde ham som dansk-lærer, kun lovord om ham. Han stillede krav, mest til sig selv, fagligt og menneskeligt, og lærerne respekterede ham, de vidste altid, hvor de havde ham. Han var loyal og blev aldrig træt af at bistå dem i valet og kvalet. Menneskekundskab og kritisk jordbundethed gav hans råd vægt.

Rasch var nærmest Vestergårds diametrale modsætning - han kunne ikke leve med at være uvenner med nogen. Han var et meget musisk menneske,

mens Vestergård var villet amusisk. Rasch var et ordrigt stemningsmenneske, mens Vestergård var ordknapp og forceret jordbunden.

Skiftet fra Vestergård til Rasch var derfor voldsomt, og mindre blev omvæltningen jo ikke af, at Rasch havde store problemer med at falde til i det specielle ripensiske miljø. Han fandt sig aldrig til rette i Ribe og som en konsekvens deraf heller ikke på skolen. Bedst trivedes han ved store officielle lejligheder, hvor hans afslappethed og vitalitet kom til sin ret. Rektorrollen i skolehverdagen fandt han sig aldrig hjemme i.

De sidste par år blev under Karsdal, der ligeledes, selv om det kan lyde, som det er løgn, kan karakteriseres som Raschs modsætning, blot en anden modsætning end Vestergård. Nu skulle der ryddes op, skolen skulle administreres. Han kom på et for skolen gunstigt tidspunkt, da behovet for administration var optimalt. (Indkøring af det nye gymnasium, indførelse af samfundsfag som højniveaufag osv.) Han afværede splittelsestendenser i lærerkollegiet - så der kom orden i huset. Han er derfor slet ikke ny mere, han er allerede så tilpasset skolen, lærerne og stedet, at den nye rektorprofil tegner sig. De træk, jeg foreløbig har hæftet mig mest ved, er administrative evner langt over gennemsnittet (rektorater besattes forøvrigt i vore dage hovedsageligt udfra ovennævnte egen-skab - ikke underligt, efterdi administration i vore dage i skolen som udenfor kan lignedes ved en gøple), og en fast utrolig åbenhed og rarhed. Men rarheden er ikke tandløs, hvad der allerede har vist sig ved, at samme rektor ikke er bange for at blive upopulær hverken hos lærere eller

elever. Men denne profil vil givet afsløre nye facetter i de kommende år.

Rektors personlighed præger en skole på godt og ondt, hvad disse skitserede rektorportrætter vist kan antyde, selv i skoledemokratiseringens æra, en demokratisering der forøvrigt standser ved rektors dør. Men trods ovenstående er rektorer ikke lig med skolen, de skal blot kanalisere livet på skolen. Og så rektorer er nok mest et udtryk for tiden. Tiden har i høj grad sat sit præg på skolen.

Ændringerne i min tid på skolen har måske været særlig store. Jeg tænker tit på min skolestart for 25 år siden.

Et indtryk kan måske gives ved at slentre rundt i skolehuset, idet vi så kan standse op ved særlig minde rige steder. Vi kan begynde i biblioteket, det gamle forstås. Her fandt man uforvarsligt opmagasinerede bøger, så kaotisk placeret, at kun bibliotekaren kunne finde rundt, han havde nemlig simpelthen samtlige bøger affotograferet inden i hovedet. En absurd problemløsning - men hvilken boghule, den var intet mindre end vidunderlig. At skolebiblioteket rummede 1. udgaver tilbage til reformationstiden var overvældende. Byens kulturelle storhed talte indirekte sit tydelige sprog gennem denne bogsamling.

Da jeg kom til Ribe for at se på enen og skolen, fordi jeg overvejede at søge en stilling, der snart ville blive opslået, viste Vestergård, den udspekulerede kyniker og taktiker, mig først og fremmest biblioteket - jeg husker den dag i dag øjeblikket lyslevende. Her er som ved alle kvalitative oplevelser ingen forskel mellem fortid og nutid. Bogormen var bear-



Rektor Rasch med sin hund Figaro ved translokationen 1982

bejdet. Resultatet udeblev ikke.

Hvis vi går lige over gangen fra biblioteket - altså stadig det gamle - så havner vi i det gamle lærerværelse. Begge disse hellige haller er i dag inddraget til klasseværelser.

Lærerværelset var møbleret med tunge, gedigne møbler, et uforholdsmæssigt stort bord midt på gulvet og en højrygget, stiv og umagelig sofa betrukket med sort blank-

slidt hestehår. Rummet virkede lille, mørkt og tungt. Jeg husker endnu den knugende oplevelse; da jeg trådte ind i det gravkammerlignende rum. Lærerne havde faste pladser (fremmedlegemer sås ikke gerne indtage disse), og elever sås såre sjældent i de hellige gemakker. Frokosten blev indtaget uden tallerken, kniv og gaffel. Kollegiet var ret gammelt. Ripensiske lærere flyttede ikke dengang. Men hvilket lærerkollegium viste det sig ikke at være. Jeg nævner i flæng: HeidePeter=

sen, Schmidt, Sandfeldt, Willemoés, Edelberg, Alvad og Grethe Skjødt - gedigne undervisere og personligheder, som har givet mig utrolig meget. Et sådant lærerkollegium sås ikke ved ethvert gymnasium. Redelige folk ikke ude på billig popularitet, men opslugt af kundskabsmeddelelse i jordbunden, menne-skevarm form.

Hvis vi fortsætter rundvandringen, standser jeg op et andet sted, som vækker minder. Jeg tænker på skolegården med lindetræerne. Jeg tænker nu ikke på den sluttede gård med de dejlige lunde, som tager tyngden fra de solide stenbygninger. Nej, jeg tænker på frikvarter-rundvandringen mellem bygningerne og lindetræerne. Mine første umiddelbare associationer ved synet, trafikken gik altid mod uret, var en anstalt eller en fangegård. Senere er jeg blevet klogere. Pladsen taget i betragtning var det en ganske hensigtsmæssig ordning. Alle skulle jo dengang ud i frikvarter-erne, og skulle de have luft, og ville de gerne vandre i klynger, var det et praktisk arrangement. Men set med nutidsbriller virker det tvungent, for opløsningen af normer og liberaliseringen af adfærden fører i dag i hvert fald i det ydre til en ganske anden skolehverdagsrytme.

Denne forskel mellem dengang og i dag prægede også skolefesterne. Der var unægtelig forskel mellem datidens skolefester og nutidens.

I gamle dage fandt skolefesterne sted på Klubbens Hotel. Pladsforholdene på skolen var den praktiske årsag. Ballet foregik i Klubbens store sal. Af og til var der som optakt kulturel underholdning; jeg husker f.eks. tydeligt, da gamle Bukdahl reciterede "Karyatiderne" i patetisk og

svulstig stil. Påklædningen var det af borgerskabet vedtagne festtøj, og drenge, der mødte op i provokerende sammensat dragt (f.eks. islandsk sweater til sorte laksko), blev standset af rektor og fik en reprimande, eller de risikerede i grovere fald bortvisning. Jeg husker f.eks. en dreng, der mødte op iført rødt halstørklæde. Drengens påklædning opfattedes som en rød revolutionær klud i synet på borgerskabet og dets embedsmandslakajer. Og dette håndelsesforløb fandt sted længe efter, at sliig ledelsesstil var afskaffet i resten af landet.

Skolen og dens liv har ændret karakter i de 25 år. Borgerskabets fine, gamle katedralskole, den lukkede, sorte skole er blevet en åben, almen gymnasieskole, eleverne meget bredere rekrutteret og den patenterede almindendannelse på retur. Udviklingen var uomgængelig med gymnasiets placering i det nye samfundsbillede, og den bragte meget godt med sig, omend også noget mindre godt. Det gamle gymnasium havde nemlig også kvaliteter, hvad mange i vore dage og specielt i oprørsfasen er tilbøjelig til at overse.

Liberaliseringen gjorde omgangsformen mellem lærer og elev meget friere og mindre respekt- og autoritetspræget. Et langt stykke af vejen var det et stort fremskridt; omgangsformen blev afslappet og kammeratlig, hvad der førte til, at gymnasiet blev et helt andet sted at være. Eleverne kom naturligt på lærerværelset - i hvert fald de fleste - ordene respekt og autoritet blev fy-ord, ja lærerne måtte ligefrem arbejde bevidst på at nedbryde deres respekt; trivsel og demokratisering blev nøglebegreber osv. Omend udviklingen takket være vestjysk sindighed og

træghed dels kom senere og dels slet ikke fandt sted i Ribe. Der er mange fordele ved at befinde sig på en vis afstand af metropolerne og den kuppel af ideer, der hvælver sig over disse.

Harve den gamle lærertype sin begrænsning, så gjaldt dette i ligeså høj grad den moderne lærertype. Begrænsningerne var bare af forskellig art. I kraft af, at den elevstyrede undervisning (gruppearbejde, afskaffelse af katederet til fordel for hestekoer, bandlysning af forelæsninger som reaktionær pædagogisk metode) kom i centrum (specielt i 70'erne), trådte lærerens person i baggrunden som dynamo og inspirator. Timerne kunne derfor let miste i kolorit og variation. Det hele kunne blive mere ensformigt. Effektiv indlæring - men måske med svagere menneskepræg.

Jeg har gerne villet tegne et billede af en skole i udvikling. Meget er sket i de 25 år. Der var kvaliteter og begrænsninger i gymnasiet for 25 år siden, ligesom tilfældet er i dag. Det har jeg gerne villet fremhæve, fordi det gamle gymnasiums kvaliteter efter min mening har budt til dagens gymnasieskole.

Epokens lærerpersonligheder har sat sig spor, som stadig findes i dag. Jeg nævner i flæng Ribe Katedralskoles særlige form for lejrskole (appellen til selvoplevelse over for en ukendt virkelighed, biologisk, geografisk og kulturelt), musikens plads i skolehverdagen (morgensangen og koret, der efter datidens forhold selvfølgelig var sammensat af Mr Alvad himself simpelthen på grundlag af disciplenes sangvner. Det kan være værdifuldt at blive fastholdt af andre.), traditionen (translokationen), bygningerne (morgensangssalen, Puggård).

Kort sagt en række eksempler på, at fællesskab og livsudfoldelse fik de rammer, der er forudsætningen for, at de kan komme til orde. Begge er nødvendige, hvis kundskabsmeddelelsen skal bære frugt. (Oplevelsen af fællesskab ved morgensangen før præstationsræset sætter ind, aktivitet og samvær i naturen som supplement til aktiviteten i klasseværelset, den folkelige grundlovsmødestemning ved den højtidelige translokation). Kort sagt **accepten af det hele menneske.**

Og netop denne dimension er livsnødvendig i en tid, hvor måltrettedhed, karriereras og forsnævret effektivitet fattiggør samlivet mellem mennesker. Fortidsdimensionen er derfor livsnødvendig for nutiden.

Men fortidsdimensionen skal ikke være nostalgisk, hvorfor jeg har villet understrege begrænsningen ved fortidens skole. Beskæftigelsen med fortiden skal tjene til at give os pejleredskaber i nutiden, så truende forsnævring undgås.

Derfor bør gamle elever efter min mening også undgå nostalgien ved translokationen, og det mener jeg, de kan gøre ved at **begrænse deres talelyst**, så de ikke drukner translokationen i nostalgiske fortidsminder. Den disciplin bør gamle elever pålægge sig selv. Fortidsminder har intern karakter. Jubilartaler er et charmerende islæt ved translokationen, men studenterne, årets, bør forblive i centrum.

Men mit egentlige ønske med disse skrivelser har været at sige tak til skolen, rektor og kollegerne, men først og sidst til alle de mange herlige elever, jeg har fået lov til at arbejde sammen med i de skolehistorisk bevægede

år. Hvis I til gengæld fra min side har oplevet en lyst til at modvirke udvendighed, ensidighed og overfladiskhed, har dialogen måske ikke været helt forgæves.

Tak.

Aage Kæstel



åååååååååå

## Nyt fra Katedralskolen

I begyndelsen af december gik skolekomedien over de skrå brætter. Shakespeares "Stormen" blev en stormende succes, og det var til alles - og ikke mindst skuespillernes - utilfredshed alt for hurtigt overstået. Kun to opførelser! - men det er vilkårene for skolekomedier; og oven i købet skulle Store Heimdal løbe af stabelen i samme weekend, så der var jo fest nok. December gik - juleferien gik, alt for hurtigt; den var i år særlig kort, fordi der var skåret i den til fordel for vinterferien, og mange mente at det var et bidrag til den almindelige afkristning at eleverne (og lærerne!) måtte møde allerede dagen efter Nytårsdag. Andre fandt at det måske var meget godt at besinde sig på de almindelige vilkår for det arbejdende folk. Skolen skal jo ligne samfundet! Der var endelig dem, der simpelthen ikke havde fået sovet ud efter Nytårsaften: de blev hjemme.

Også januar er gået, som nu januar må gå: med forældre-konsultationer og møder. For 3.g'erne var der det særlige i år, at de - for første gang

- skulle prøve at skrive **STOR OPGAVER**. Det betød udlevering af opgaven en mandag eftermiddag og derpå en hel skema-fri uge til arbejdet. Jeg tror nok at det af de fleste føles som en tilfredsstillende opgaveform, og bortset fra at influenzaen hærgede netop på det tidspunkt, var tiden rigtig valgt. - Sidst i januar havde vi orienteringsmøde for nye elever og deres forældre; der mødte så mange, at vi måtte dublere orienteringen. Det var dejligt at opleve så stor interesse for gymnasiet.

1. februar fejrede Heimdal sin 125-års fødselsdag; det foregik i hallen med stor festivitas, fælles spising, glimt fra gamle dages Heimdal og et stort dansebal. Den gamle forening er stadig i live, men stilen er ændret. Midt i måneden kom vinterferien så, og sammen med den kom vintervejret, så det kunne ikke være bedre. Her sidst i februar er foråret allerede på vej, og vi tænker allerede på næste år: hvem vil vælge hvad?

Jens Vind

## Unge kræver handling

Af Jydske Vestkysten fremgår det, at Mette Geil (S 84) i slutningen af 1990 som officiel dansk ungdomsdelegat har talt på FNs talerstol, hvor hun formulerede ungdommens krav til det internationale politiske arbejde.

Mette Geil har i en årrække deltaget i internationalt ungdomsarbejde dels idrætsarbejde, dels oplysnings og solidaritetsarbejde.

I sin tale på FNs generalforsamling sagde Mette Geil, at det internationale ungdomssamarbejde står midt i en interessant udviklingsfase, hvor nye perspektiver og muligheder dukker op. Det er et samarbejde, der kan bryde flere barrierer ned i fremtiden. Menneskelig kontakt og forståelse er grundlaget for en fredelig verden. Ved at lære om andre, lærer vi om os selv.

Unge vil have frihed og demo-

krati. Det så vi tydeligt i sidste års turbulens i Mellem- og Østeuropa. Men for at garantere demokrati må vi sikre gennem internationale organisationer, at en række rettigheder overholdes. Ulykkeligvis finder grove krænkelse af menneskerettighederne sted i mange lande. For at sikre unges fremtid i frie og demokratiske samfund må FN lægge hårdt pres på alle lande i verden. For demokrati er den eneste vej frem mod at nå et samfund uden vold og undertrykkelse.

Essensen af det internationale ungdomsarbejde er blevet udtrykt på følgende måde: Udfordringen til vores generation er samarbejde på tværs af alle politiske, religiøse og kulturelle forskelle. Fremtiden afhænger af vores evne til at arbejde sammen.

Vi er begyndt.

90-erne er den konkrete handlings årti.

## Sammenlæg gymnasiet og HF

Hvad skal jeg efter studentereksamen? Det er det store spørgsmål for mange unge mennesker. Der er så meget man kan give sig til: rejse, få arbejde eller tage på højskole. Men efter et par år kommer mange til den konklusion, at det er klogt at tage en uddannelse. Men hvilken? I dag er der et utal af forskellige uddannelser, der på hver sin måde virker interessante. Men så melder problemet sig. Er mit gennemsnit nu højt nok til, at jeg kan komme ind? Og ofte viser det sig, at man egentlig slet ikke har så mange valgmulighe-

der. De høje optagelseskrav udelukker en fra mange studier.

Det er efterhånden blevet sådan, at en studentereksamen på 9 ikke giver en den nødvendige sikkerhed for at kunne blive optaget der, hvor man har lyst til. Nej, man skal helt op på 9,5 for at få fast grund under fødderne, og så er den alligevel ikke helt fast. Ønsker man at kunne vælge frit, om man vil studere f.eks. medicin i Odense eller København, skal der helst et tital til, da uddannelsernes optagelseskrav

er højere i hovedstadsområdet end i de andre byer.

Det er grotesk, at vi her i landet har en karakterskala, der spænder fra 00 til 13. Og så er det kun den sidste tredjedel af skalaen, der virkelig dner til noget. Sådan har det selvfølgelig heller ikke altid været. Da 13-skalaen blev indført, lå studentereksamensgennemsnittet meget lavere på landsplan, end det gør nu. Sådan er det med mange ting. Jo længere tid de eksisterer, jo mere almindelige bliver de. Nu om stunder bliver der givet mange flere af de famøse 13-taller end før i tiden, hvor de var noget helt unikt. Resultatet af denne udvikling bliver formentlig, at vores nuværende karaktersystem afskaffes til fordel for noget nyt og bedre engang i fremtiden, ligesom det skete med det gamle UG-system.

Det medfører sikkert lavere optagelseskrav i begyndelsen på de højere læreanstalter, men hvorfor ikke løbe linen fuldt ud og afskaffe karakterer fuldstændigt? I hvert tilfælde i gymnasiet. I stedet burde det hedde bestået eller ikke-bestået til eksamener. Derved ville systemet med terminskarakterer falde væk, og i stedet for kunne man indføre eksamen i alle fag.

Det minder jo mistænkelig meget om en styring mod HF-kursus, hvilket er rigtig nok. Hvorfor ikke slå gymnasiet og HF sammen til én almen gymnasial uddannelse, og måske dermed komme nogle

fastgroede ideer til livs. Nemlig dem, der drejer sig om, at studentereksamen har højere "værdi" end HF-eksamen, og at gymnasieelever har høje tanker om sig selv.

En anden grund til, at karaktererne burde afskaffes, er, at der bør være fri optagelse på universiteterne og andre højere uddannelsessteder. Det burde ikke blot være de heldigste karakterræsere beskyttet at uddanne sig efter lyst. Selvfølgelig skal der være afsluttende eksamener, og der kan der godt gives karakterer efter et nyt indført system. F.eks. tal fra 1 til 6 som i Tyskland, eller med bogstaverne A-E som i USA. Det kan være gavnligt, når man engang skal søge job. For der er formentlig større sandsynlighed for at få arbejde, hvis du har klaret eksamen og fået A, end hvis du lige har bestået og fået C (forudsat C er "dumpegrænsen").

Men hovedsagen er, at man har mulighed for at komme ind på et uddannelsessted uden at have en skyhøj eksamen i baghånden. Tiden er ganske givet snart moden til en sådan forandring inden for uddannelsessystemet. Nu begynder de små årgange af unge mennesker snart at indfinde sig på universiteterne og andre steder, og det vil være en god og blid start, hvis den frie optagelse indledes med ikke alt for store menneskemængder.

Så væk med karaktererne og giv mulighed for at vælge frit.

Gitte Josephsen



## I Jacob A. Riis' fodspor

Følgende er et uddrag af en artikel bragt i **UGE-Avisen Ribe**, den 22. januar 1991.

Poul Anker Nielsens baggrund for at tage til New York var for det første et tilskud på 15.000.- fra PF's Copydan fond, men for det andet også at han sidste år var i Rumænien under revolutionen. Den menneskelige fornedrelse, sult, nød og fattigdom var samtidig med til at åbne for nogle tanker hos ham omkring den vestlige verdens situation. Samtidig var den enøjede beskuelse af østlandenes situation med til at forarge Poul Anker Nielsen så meget, at han ville vise, at disse ting også sker her i den vestlige verden.

- Sidste år var det præcis 100 år siden, at den tidlige Ribe-borger Jakob A. Riis skrev bogen 'How the Other Half Lives'. Dette syntes jeg var en god anledning til, at jeg tog turen til New York ligesom Jakob A. Riis gjorde, og ligesom han har jeg kun beskæftiget mig med den lavere del af det sociale spekter.

- De ting, som er blevet skildret under oprørene i østlandene, er oprigtige nok, men jeg skal med det samme fortælle, at de menneskelige tragedier, som jeg har mødt i USA, er så slemme, at de langt overskygger, hvad jeg havde frygtet. Samtidig kan jeg med sindsro påstå, at situationen i USA er så slem, at vi ligeså godt kan lave indsamlinger til dem i stedet for til Østeuropa, siger Poul Anker Nielsen.

- Jeg har mødt mange ting, som har gjort rejsen endnu mere spændende, set med danske og især ripensiske øjne.

På det tidspunkt hvor Jakob A. Riis udvandrede til USA, var der mere end 800.000 andre indvandrere, som kun bosatte sig i New York. Mange havde forventet, at en drøm om det helt store ville gå i opfyldelse, men i stedet oplevede mange "The United Bluff", da der indvandrede mange flere, end byen kunne bære.

- De første 100 danskere, som indvandrede til New York i 1660, var fra Ribe, formentlig på grund af sult, nød og en slem epidemi af tuberkulose her i byen. Det kan i den forbindelse nævnes, at det har vist sig, at New Yorkbydelen Bronx er blevet grundlagt af en dansker (Johannes Bronck, Uge Avisens red.).



### Selv parkerne er beboede

- Alle de parker, som Jakob A. Riis anlagde i Bronx, er i dag beboede med mennesker. De er allésammen nogle skæbner, som aldrig vil få en god og indholdsrig hverdag tilbage. De har ikke noget sted at bo og ejer stort set ikke andet, end det tøj de går rundt i. Den ny socialminister i USA har bebudet, at han

vil have alle parkerne ryddet for alle de sociale tabere, som bor der, det eneste problem ved det er, at han ikke har stillet dem noget alternativ i udsigt.

- Der har været mange politiske spørgsmål oppe at vende inde i mit hoved, og det har bl.a. vist mig, at et hvilket som helst dansk parti uden undtagelse stadig har det fælles sociale medansvar i behold.

- Samtidig vil jeg sige til alle dem som tror, at vi har meget til fælles med Amerika, at de har et to-partissy-stem, hvor deres demokrater ligger til højre for de danske konservative, og de amerikanske republikanere ligger meget til højre for det danske Fremskridtsparti. Når jeg har snakket med nogle amerikanere og fortalt dem om vores danske sociale system, er det første de har udbrudt, at vi må være kommunister. De aner simpelthen ikke, hvad det vil sige at have et socialt kollektiv.

### Forventer et oprør

- Jeg havde en længere snak med lederen af drabsafdelingen i den værste del af New York, og han fortalte mange ting som, sammen med den frygt man føler ved at gå rundt i New York, gav mig en kronisk mavepine.

- Han kunne således oplyse, at der sidste år var drabsrekord, hvilket vil sige 2000 dræbte. Han oplyste endvidere, at drabstallet i weekenderne steg fra fem til syv, når det blev koldt, og alle de sociale tabere manglede en jakke. Han fortalte, at folk i Bronx var parate til at slå ihjel for at få fat i en jakke, hvis de frøs, og hvis man havde 50\$, så var det nok til at blive slået ihjel for.

- Han spæde samtidig, at der indenfor den nærmeste fremtid vil komme et oprør fra alle de hjemløse, for som han ret fornuftigt sagde: "Man kan ikke proppe 5 pund lort ned i en pose, hvor der kun kan være 2 pund". - Den sætning vil jeg aldrig glemme, slutter Poul Anker Nielsen.

## Nyt fra Den antikvariske Samling

Arkitekters kunnen kan måles på evnen til at indpasse nye bygninger i gamle omgivelser. I så henseende er Ribe vel en af de mest krævende rammer for nybyggeri. Nogle vil måske endda føle rammerne direkte snærende. Blandt de bindinger, som den gamle bys kulturhistorie lægger på vores dages igangsættere, er pligten til at respektere kulturlagenes rige indhold af fund fra vikingetid og middelalder.

Ved planlægningen af byens nye posthus i Sct. Nicolaigade, hvor en ny bygning skal afløse den gamle, blev disse

krav da også efterlevet af bygherren helt fra starten. En stor udgravning gik i gang i august sidste år, og den er først blevet endeligt afsluttet midt i februar 91. Den antikvariske Samling sidder nu inde med helt ny viden om det allerældste Ribe fra 700-årenes begyndelse, hvor det tidligste, planlagte hande-  
delssamfund tonede frem.

Alene bearbejdningen af disse resultater vil tage lang tid. Den er allerede sat i værk, og med den i hånden skulle man så normalt kunne begynde at tænke på, hvorledes alt det nye skal præsenteres i

form af færdige udstillinger og bøger. Således er det imidlertid ikke helt denne gang. Vi mødte en bygherre, nemlig postvæsenet, og et hold embedsmænd, som på eget initiativ foreslog, at der i det nye posthus indbygges en bevarende udstilling af en del af udgravningen. Kort før jul fik vi en uge til at færdiggøre en råskitse. Denne blev accepteret, og så var det ellers bare med at komme i gang.

Udstillingen vil få form af et glashus, som man kan se ind i fra stien i Kunstuseets Have, og hvor dele af udgravningen vil stå på plads. Og i tilknytning hertil vil vi genskabe en værkstedsplads, hvor et par legemsstore vikinger arbejder med fremstilling af Ribe-bronzespænder anno dazumal, dvs. fra ca. år 800. Denne del af udstillingen vil altså kunne opleves, også når posthuset er lukket, og man vil f.eks. kunne gå måneskinstur i Ribe og inkludere en visit i byens ældste levn. Desuden vil der i posthusets ekspeditionslokale blive vist et udsnit af de mange fund, som fortæller om livet på vikingerens handelsplads 2-3 meter under det gulv, som man kommer til at færdes på.

Alt dette betales af postvæsenet, og det skal være færdigt til posthusets åbning i oktober 1991. Mens jeg sidder og skriver i begyndelsen af marts, kan man se støbningen af fundamentet til udstillingen ved posthusets gavl mod Kunstmuseet. Vi kommer på arbejde for at nå det hele, ingen tvivl om det, men der er på den anden side tale om en udfordring i således at gå direkte fra undersøgelsen over i formidlingen af så spændende nyfund. Selvfølgelig har vi også fået stillet betingelser til arbejdets gennemførelse fra postvæsenet: man forlanger nemlig, at vi ikke forlader den nye udstilling, før alt er perfekt. Vi er altså sammen med arkitekten, som forestår byggeriet, i præcis den situation, at vi skal tilfredsstille en krævende bygherres krav om indpasning af et anvendeligt kvalitetsprodukt i eksisterende rammer - og i dette tilfælde endog med et særdeles ærverdigt indhold, nemlig de næsten 1300 år gamle fund fra det ældste Ribe. Besøgende i Ribe vil i den kommende tid kunne se det nye posthus med udstillingsområde skyde op af jorden.

**Per Kristian Madsen**

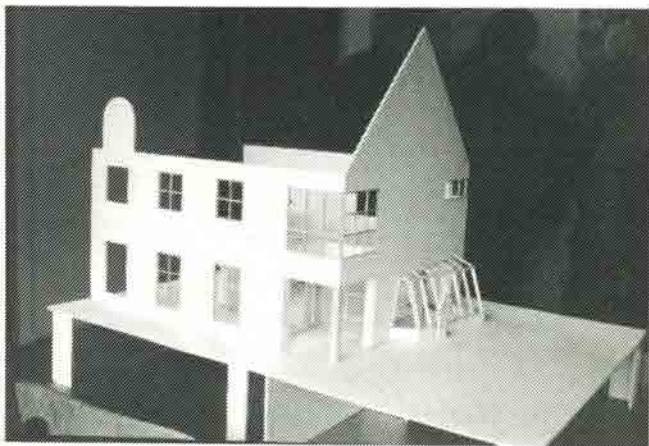

Model af det nye posthus' gavl mod Kunstmuseet. Den kommende udstillingstilbygning ses nederst.

## Hejmdal - Hans Liv og Levned

"Det er en stormfuld Aften i Begyndelsen af Efteraaret Anno 1865. Der er Travlhed hos Bager Skjødt i Ribe, Storken er arriveret med en lille køn Dreng, som efter at have overstaaet diverse af de værste Børnesygdomme viser sig at være af yderst kraftig og levedygtig Konstitution. I Hjemmedaaben, der foretages af den vordende Sognepræst til Trinitatis Kirke i København, Sønderjyden P. N. Petersen og H. K. Winding, faar han efter Forslag af N. Andersens Navnet Hejmdal, opkaldt efter Asernes Græsevogter mod Jætterne - en Hentydning til Ribes Beliggenhed efter sidste sørgelige Krig.

Som Faddere indskrives i en til Formueomstændighederne passende Protokol C. J. Moe, O. F. Moe, H. V. Rosenstand, E. L. Oksen, S. H. Th. Sørensen og H. L. Engberg, og disse 9 paatager sig med alvorligt Sind Ansvar for Barnets rette Opdragelse og slutter sig sammen i den Forening, som nu gennem 50 år er fortsat af Ribe Katedralskoles bedste Ungdom".

(Fra "Hejmdal gennem et halvt Aarhundrede" skrevet i 1915 af Knud Th. Fogh, i anledning af Heimdals 50 års dag)

Den 14. oktober 1865 underskrives Heimdals love. Foreningens formål var, at virke dannende og belærende på medlemmerne, navnlig at befordre oratorisk talent og vække æstetisk sans. Hver lørdag aften afholdtes "Heimdalsmøder", hvor der af årets præsident blev afgivet beretning om sidste møde. Derefter læste Lurredakteuren højt af "Luren", et satirisk skrift

hvortil alle Heimdals medlemmer skulle bidrage med et indlæg hver gang. De formastelige syndere der grundet mangel på enten tid, lyst eller talent ikke gjorde dette, skulle som bøde betale den fyrstelige sum af 4 skilling. Lurens indhold var primært lærerhetz og digte, begge dele forøvrigt ofte af en meget høj kvalitet. Efter endt højtlesning blev ordet overdraget en udefrakommende foredragsholder, eller en, til det så nådesløse hverv, specielt udpeget heimdalist. Efter foredraget diskuterede man forskellige emner indtil klokken ti, hvor pedellen kom og smed dem ud. Til slut gik selskabet i samlet trop ned til Hvide Bro for at afsynge Hanegal (i en af vore nyere kilder, ca. 1965, står der at man på det tidspunkt havde en tendens til at forveksle Hvide Bro med Weiss' Stue).

Oprindeligt varede en Heimdalsæson fra efter sommerferien og frem til jul. Årets afslutning fejredes med et gevaldigt sold. Det følgende er citater hentet fra gamle heimdalisters erindringer: "Først ved soldat lives man lidt op; det holdes for en gangs skyld i gymnastiksalen som Okholm bemærker, måske af frygt for, at vi i vor lystighed skulle hakke Sofokles og de andre gamle kanutter i syngesalen til plukfisk - Pedellen har sikkert gjort ret i sin bestemmelse af lokalet, thi hvad der sker samme aften kan ingen erindre; kun eet ved man, punchen har dræbende virkning, nogle går derfra, andre bæres!"

I jubilæumsåret 1965 afhold-



tes en stor højtidelighed til ære for Heimdal, adskillige gamle heimdalister var til stede, blandt disse bør fremhæves forfatteren Bukdahl. Og som et lille kuriosum skal det også nævnes, at (som der stod i Vestkysten) "den unge cand.mag. Funder stod for en del af underholdningen".

I 1970'erne tog det kulturelle af i styrke og festernes antal tog til. Kilk (Konkurrence for Interesserede Lyriker og Komponister) overtoges fra Mercurius da bladet en overgang havde lidt knas med økonomien.



Nu i 1990 bliver kun tre af de gamle traditioner holdt i hævd: Hanegal, titlerne og årlige sold. Det sidstnævnte har dog i disse så erhvervsorienterede tider skiftet navn til det lidt pæner "julefrokost". Hanegal synges ikke længere til møderne, men dog efter generalforsamlingen og til morgensang om morgenen før en fest. Titlerne har næsten helt mistet deres gamle indhold, alle laver det samme, dog er der to undtagelser - kassereren og lurredakturen.

Til slut vil vi slå nogle småting fast. Heimdal er ikke hvad den har været men den har absolut ikke mistet sin betydning, den er blot gledet fra at være formidler af højånd til være formidler af social omgang (hvor mange kæresterpar kan ikke takke Heimdal for deres forening??). Det er stadig spændende at være heimdalist bare på en anden måde. Af en forening så gammel som Heimdal kan man ikke forvente en holden sig evigt ung, og det er også kun godt det samme.

Denne artikel være dediceret til Heimdals medlemmer udi al fremtid. Ribe A. D. 1990. Medl. u. portef. Lotte Kæstel og lurredakteur Janus Helmin Welling.

Hejmdal - Hans Liv og Levned en artikel fra Ribe Katedralskoles Årsskrift 1990.

#### TRANSLOKATIONEN

Translokationen finder sted fredag, den 21. juni 1991, klokken 10 i skolegården, hvis man skal tro de sidste prognoser.

# Personalialia

## Mindeord

En af Ribe Katedralskoles mest trofaste og mest hengivne Elever, en kendt Ripenser og en god Ribeven er gået bort, - Olav Nørregård døde kort efter Nytår, efter få Måneders Sygdom.

- Som Søn af den kendte og afholdte Lektor Tage Nørregård voksede han og hans fire Søskende op i et rigtigt Skolemiljø, og Olavs Liv har fra de tidlige År været knyttet til Skolen.

Hans Mor, Lærerinde Else Nørregård, og hans Moster, Frk. Theisen, ledede en lille Privatskole, der oprindeligt hed Frk. Lottrups Skole, som forberedte små Aspiranter til Latinskolens Optagelsesprøve. Denne lille Skole havde til Huse i det gamle Puggård, og her trådte Olav sine første Skolesko.

I Hjemmet på Kurveholmen grundlagdes den Kærlighed til Musikken, som Olav bevarede Livet igennem, og mange er de Skolekomedier og Translokationer, hvor han strøg sin Cello i Orkestergraven under sin Fars myndige og fyrige Taktstok.

Olav blev uddannet til Boghandler, og lige til kort før sin Død arbejdede han flittigt og med megen Glæde mellem sine Bøger, - sidst på Borgens Forlag.

I Ribekredse har han nok været mest kendt på Grund af sit Virke for "Ribe og Omegns Hjemstavnsforening", der blev stiftet i 1946.

I mangfoldige År var Olav Formand for Foreningen og Redaktør af dens Blad,

"Ribevennen", der har været Bindeled mellem Ripensere rundt om i vort Land og uden for dets Grænser.

Selvom Olav boede i København, var han altid levende optaget af alt, hvad der angår vores gamle By og fulgte med i Livet derovre. Hvert År plejede han at rejse til Ribe flere Gange, meget ofte til Translokationen.

Denne store Interesse stammede helt fra Barneårene, hvor han som lille Dreng skrev og hektograferede en lille Avis, der jo især bragte Nyheder om Borgerne og Livet i Byen.

Olav elskede sin Fødeby og sin Skole, og hvad han i de 73 År, der blev ham beskåret, har gjort for sin Hjemstavn, kan ikke rummes i Ord.

Mange er de Ripensere, der i deres Hjerter påskønner ham for hans trofaste og uselviske Virke, og som for altid vil ære Olav Nørregårds Minde i dyb Taknemmelighed og Kærlighed.

Olav holdt meget af en Ribesang af Læge Agnes Filskov. Den blev ofte sunget ved Sammenkomster i Hjemstavnsforeningen; og lad et Vers fra denne Sang slutte disse Mindeord:

Og jeg ser min gamle Skole  
 mellem solskinslyse Træer,  
 som et Hav af små Vignetter  
 rykker Minderne mig nær -  
 "Litteris et Artibus"  
 står der på det gamle Hus,  
 - ak, hvor Hjertet banker -  
 Sindet bliver så sølsomt stemt,  
 mindes, hvad man troede glemmt,  
 - tusind glade Tanker.

**Marie Sophie Haar** (S 38)

# Generalforsamlingen

RIPENSER-SAMFUNDETS generalforsamling afholdtes igen i år på Carolinevej 6 i Hellerup, hvor foreningens tidligere, mangeårige formand og redaktør Anton Karkov og hustru fru Ruth Karkov gæstfrit havde stillet deres hyggelige stuer til rådighed for de fremmødte deltagere.

Formanden bød velkommen og mindedes med forsamlingen 13 afdøde medlemmer: lektor Aage Sandfeld, Ribe, Elisabeth Daugaard Peters (s.18), Elsa Klingenberg (r. 23), Erik Haller Baggesen (s.24), Knud Westergaard (s. 27), Gerda Kløby Nielsen (r. 38), Vagn Heiselberg (s.40), Olav Ulle-richs (r.45), Hardy Rechnagel (r.58), Gerda Gregersen (s. 74) og Villy Finnerup (s.33).

Til dirigent valgtes Carl Risse Damkjær (s.51), der igen i år på smukkeste vis løftede arven efter afdøde ambassadør Frode Schøn.

Herefter redegjorde formanden i sin beretning for det forgangne års forskellige aktiviteter. RIPENSER-BLADET er udkommet med 4 numre med JUBILAR-SERVICE som det ene, og hermed afsluttede bladet sit 10. bind. Dette års adresseforskning har omfattet 640 jubilare. Det er lykkedes at finde frem til ca. 615, og af disse er ca. 250 medlemmer af RIPENSER-SAMFUNDET. I øjeblikket ligger medlemstallet på et sted mellem 1700 og 1800, en dækningsprocent på 43. Rygtet er nået til Ribe, at Soransk Samfund er større - og så betaler de endda 250 kr. årligt i kontingent!!!!!!

Adresseforskningen er et stort arbejde, som bestyrelsen ikke kunne have magtet u=

den den beredvillige hjælp fra de jubilerende årgange og deres respektive kontaktpersoner. En stor tak til dem.

Formanden takkede den afgående redaktør Mogens Juhl for dygtigt og værdsat arbejde og bød samtidig den nye redaktør Ejvind Beck Nielsen hjertelig velkommen. Uden et menneske med engagement, lyst og mod til at påtage sig det traditionstungede hverv ville fremstillingen af bladet have budt på endog store vanskeligheder.

Et af højdepunkterne i 1990 var som altid translokationen i Ribe og Ripenser-Samfundets efterfølgende RECEPTION. Formanden takkede rektor Bent Karsdal for dennes indlæg i sidste nummer af bladet, hvor han begejstret omtalte det enestående samspil mellem skolen og dens gamle elever.

Legatudvalget har forestået uddelingen af legaterne. Af Lauridsens legat er der i år uddelt 8 portioner a 5.000 kr. til skolens studenter. Til lykke med det. Ripenser-Samfundets eget DIMITTENDLEGAT uddeltes som vanligt ved translokationen med p.t. 3000 kr. Legatets midler kommer fra foreningens UNDERSTØTTESFOND, der efter at have ført en hensygnende tilværelse i mange år fik nyt liv efter en indsamling i 1989 (mere end 7.000 kr.) og en tilsvarende i 1990 (mere end 8.000 kr.). Resultaterne var så smukke, at bestyrelsen vil tillade sig at køre denne særlige indsamling i endnu 3 år, så alle årgange kan få mulighed for at yde et bidrag til deres hæderkronede, gamle skole. Formanden takkede samtlige bidragydere for deres generøsitet, der har sat foreningen i stand til at kunne fortsætte den værdifulde (leg-





Formanden sluttede sin beretning med at takke bestyrelsen for det gode samarbejde i 1990. En særlig tak til kassereren Kirsten Grünfeld og til sekretæren Poul Noer for deres slidsomme indsats året igennem. Og ikke mindst til den nye redaktør, som nu skal føre vort blad fra 1916 videre med veneration for de gamle traditioner. Formandsberetningen godkendtes.

Herefter fik kassereren ordet for aflæggelse af det reviderede regnskab. Carl Rise Damkjær, foreningens tidligere dynamiske kasserer, foreslog et par investeringsændringer, der ville kunne give større afkast og roste i øvrigt kassereren for hendes kloge administration af Ripenser-Samfundets penge.

Derefter gik man over til valg af ny bestyrelse, revisorer og suppleanter. Formanden genvalgte med stor applaus. Bestyrelsesmedlemmer uden for valg var Anton Karkov, Dorte Lund, Mogens Juhl og Kirstine Nørr. På valg var Johs. Jensen, Poul Noer, Hans Jakob Willumsen og Kirsten Grünfeld, som alle blev genvalgt - ligeledes med applaus. Peter Lungholt genvalgte, og Ejvind Beck

Nielsen nyvalgte som suppleanter. De to revisorer Merete Lindqvist og Hans Jørgen Nielsen genvalgte sammen med revisorsuppleant Kirsten Hingeberg Larsen.

Under eventuelt gav dirigenten igen ordet til formanden, der på behørig vis sluttede med at takke Carl Rise Damkjær for god og ordentlig styring af mødet. Herefter erklæredes generalforsamlingen 1991 for sluttet.

Traditionen tro spillede Marie Sophie Haar (s.38) og fru Ruth Karkov firhændigt "Riberhus March" af J.F.Frölich, som altid en fornøjelig oplevelse. Og så blev alle inviteret til at slå sig ned omkring de bugnende kaffeborde, hvor snakken gik både livligt og højroset. Nini Borch (s. 25) holdt tale, hvor hun i hjertevarme vendinger priste værtsparret for deres altid favnende gæstfrihed. Til sidst udbragte hun et leve for dem begge.

Da kaffen var drukket, kagerne spist og snakken klinget af, gik enhver til sit med tak for en dejlig aften. Fle-re skulle unde sig den oplevelse at deltage i Ripenser-Samfundets generalforsamling.

nø

### Fortegnelse over billeder taget ved generalforsamlingen 1991

- 1) Kasserer Kirsten Grünfeld fremlægger regnskabet.
- 2) Deltagere ved generalforsamlingen lytter til beretningen.
- 3) Anton Karkov og Nini Borch f. Kirketerp Møller.
- 4) Johs. Jensen og Agnes Rise Damkjær.
- 5) Sven Hadvig og Gete Rüdinger f. Herchend.
- 6) Marie Sofie Haar og Ruth Karkov spiller Riberhus March.

# Ripenser-Samfundets årsregnskab

## DRIFREGNSKAB FOR PERIODEN 1/1 - 31/12 1990

<b>INDTÆGTER</b>		(budget)
Kontingent gruppe 1, 1.415 medlemmer .....	84.915,40	( 84.000)
Kontingent gruppe 2, 214 medlemmer .....	6.420,00	( 6.000)
Ekstrabidrag .....	1.169,40	( 1.000)
Renteindtægter, netto .....	8.245,77	( 9.000)
<hr/>		
Indtægter i alt	100.750,57	(100.000)

## **UDGIFTER**

### Bladet:

Trykning .....	44.157,90	( 40.000)
Distribution .....	16.630,28	( 13.000)
Redigering .....	10.233,37	( 7.750)
- Annonceindtægt .....	6.850,00	(- 7.000)
Arrangementer .....	10.921,21	( 11.000)
Kontingentopkrævning .....	8.374,19	( 10.000)
Arkivar .....	534,32	( 1.000)
Kasserer .....	389,98	( 1.000)
EDB-service .....	8.902,94	( 8.000)
Sekretær .....	1.488,40	( 400)
Formand .....	345,00	( 1.000)
Næstformand .....	395,95	( 500)
Diverse + depotgebyr .....	1.347,18	( 400)
<hr/>		
Udgifter i alt	96.870,72	

Årets overskud ..... 3.879,85 ( 12.950)

## STATUS PR. 31/12 1989

### **AKTIVER**

Kassebeholdning .....	40,35
Indestående på girokonto .....	290,46
Indestående på bankkonto .....	47.472,82
Værdipapirer <sup>x</sup> ) .....	93.955,00
Diverse debitorer .....	636,00
Diverse kreditorer .....	- 737,31
Organisations manualer .....	1,00
<hr/>	

141.658,32

## PASSIVER

Kapitalkonto, saldo primo .....		130.125,97	
Overskud	3.879,85		
Kursgevinst	<u>652,50</u>	4.532,35	134.658,32
Investeringsfond .....			7.000,00
			<hr/>
			141.658,32

## x) Værdipapirer:

10,00% Dansk Statslån 1992, nom. 95.000 kr., kurs 98,9 = 93.955

Allerød den 15/12 1991

*Kirsten Grünfeld*  
Kirsten Grünfeld

Foranstående regnskab, som vi har revideret, er i overensstemmelse med foreningens bogføring og vedtægter. Som led i revisionen har vi:

- Afstemt kasse-, bank-, giro- og værdipapirbeholdningerne.
- Kontrolleret registrering af medlemmernes ekstrabidrag.
- Sammenholdt medlemskontingentindtægter med foreliggende indtægtsbilag, men ikke afstemt EDB-liste, da systematiske kontrollister over kontingentindgang ikke forefindes på EDB-bureau.
- Sammenholdt udgifterne med foreliggende dokumentation samt kontrolleret den anvendte udgiftsspecifikation.

København den 15/12 1991

*Hans Jørn Nielsen*  
Hans Jørn Nielsen

den 15/12 1991

*Kirsten Hingeberg Larsen*  
Kirsten Hingeberg Larsen

## Foreningens organisation

**Formand:** Ole Marker (s.54), Plantagevej 34, 3600 Frederikssund, 42-31 25 52 / 31-39 45 90.

**Næstformand:** Kirstine Nørr (s.54), Klintevej 12, Blovstrød, 3450 Allerød, 42-27 43 87.

**Kasserer:** Kirsten Grünfeld (s.62), Rønne Allé 15A, 3450 Allerød, 42-27 63 08.

**Sekretær:** Poul Noer (r.42), Nordkildevej 15, 3230 Græsted, 42-29 14 43.

**Redaktør:** Ejvind Beck Nielsen (s.73), Prærien 38, 7200 Grindsted, 75-32 40 43.

**Arkivar:** Hans Jakob Willumsen (s.36), Markvangen 8, 2820 Gentofte, 31-65 33 02.

Johs. Jensen (s.47), Virumvej 108 B, 2830 Virum, 42-85 40 70 / 31-38 65 45 lokal 792.

Mogens Juhl (s.39), Kongensgade 15, 6760 Ribe, 75-42 40 66.

Anton Karkov (s.25), Carolinevej 6, 2900 Hellerup, 31-62 86 38.

Dorte Lund (s.53), Høsterkøbvej 38, 2970 Hørsholm, 42-81 46 17 / 33-15 25 35.

**Suppleanter:** Peter Lungholt (s.62), Asylgade 12, 4000 Roskilde, 42-36 89 36.

Ejvind Beck Nielsen (s.73), Prærien 38, 7200 Grindsted, 75-32 40 43.

**Revisorer:** Hans J. Nielsen (r.66), Damager Vænge 62, 2670 Greve Strand, 42-61 07 47.

Merete Lindqvist (s.76), Webersgade 50, 2100 København V, 31-38 72 34.

**Revisorsuppleant:** Kirsten Hingeberg Larsen (r.65), Sdr. Boulevard 31.1.th., 1720 København V, 31-21 16 25.

## Bentzons Boghandel

### En berigtigelse

Det er beklageligt, at jeg i sidste nummer af Ripenser-Bladet i min glæde over flytningen af Bentzons Boghandel til nye lokaler ikke nævnte familien Skovmoses ansvar for bygningens smukke istandsættelse.

Det undskylder jeg hermed.

Redaktøren.

# Understøttelsesfond - dimittend legat

## UNDERSTØTTELSESFONDEN - IGEN

Som skrevet før her i bladet, er vi i gang med en genoplivningsproces af Ripenser-Samfundets gamle og ærværdige understøttelsesfond.

Fonden havde ikke fået tilført kapital i ganske mange år, og dens midler var ikke anbragt på den bedste måde. Det er vi igang med at rette op på. Vi bruger renteindtægterne fra fondens kapital til samfundets dimittendlegat, som er på kr. 3.000, der går til en af årets studenter, og som uddeles under translokationshøjtideligheden i Ribe.

Denne tradition holder vi meget af i foreningens bestyrelse, og vi vil gerne forhøje beløbet. Vi har et ønske om, at Ripenser-Samfundet kan markere sig stærkt netop ved den lejlighed. Det er også oplagt, at de nye studenter udgør en særlig målgruppe for vore aktiviteter som vore kommende medlemmer.

For at øge fondens hovedstol kører vi en indsamling blandt medlemmerne - og andre med interesse for sagen - med særligt henblik på årets jubilarer. Indsamlingen skal køre i fem år, som jo er intervallet for efterforskningen af vore jubilarer. Indsamlingens to første år har til fulde vist medlemmernes støtte til initiativet. I 1989 var resultatet mere end kr. 7.000, og i 1990 fik vi mere end kr. 8.000 ind.

Nu går indsamlingens tredje år igang, og det benytter vi lejligheden til at minde alle om! Brug de indbetalingskort, som bliver udsendt til formålet og støt fonden med et bidrag - stort eller lille.

Sidst men ikke mindst tak for de generøse bidrag!

Ole Marker

## RIPENSER-BLADET

RIPENSER-BLADET (ISSN 0904-3306) udkommer 4 gange årligt og udgives af RIPENSER-SAMFUNDET, en forening for tidligere elever fra Ribe Katedral-skole samt for skolens nuværende og tidligere lærere.

REDAKTION: Ejvind Beck Nielsen, ansv.

### INDMELDINGER:

Poul Noer, Nordkildevej 15,  
3230 Græsted, 42 29 14 43.

### REDAKTIONENS ADRESSE:

Ejvind Beck Nielsen, Prærien 38,  
7200 Grindsted, 75 32 40 43.

KASSERER: Kirsten Grünfeld,  
Rønne Allé 15 A, 3450 Allerød,  
42 27 63 08, Giro 1 06 66 76.

EFTERTRYK AF ARTIKLER kun efter aftale med Ejvind Beck Nielsen.

ADRESSEÆNDRINGER og reklamationer over ikke modtaget blad meddeles til det andelingsposthus, hvorunder man hører. Ved flytning opgives både gammel og ny adresse samt alle cifre i medlemsnummer, som står på bagsiden af bladet.

# Personalia

## RUNDE DAGE

**Fru Louise Krebs,**  
enke efter lektor **Kaj Krebs**  
fyldte 100 år den 16. februar  
1991.

**Tage Haastrup** (s.19), fhv.  
seminarielektor, 26. februar  
1991, 90 år.

**Erik Oxenvad** (s.19), fhv.  
rektor ved Frederiksberg Gym-  
nasium, 26. november 1990, 90  
år.

**Johan Lange** (s.29), professor  
dr. phil., 1. marts 1991, 80  
år.

**Matthias J. Olesen** (s.31),  
fhv. sognepræst, 5. januar  
1991, 80 år.

**Margot Edelberg,** lærer i  
Ribe, 28. februar 1991, 70  
år.

**Niels Hyldahl** (s.49), profes-  
sor, dr. theol., 29. december  
1990, 60 år.

**Eilif P. Schneider** (s.50),  
oberst i flyvevåbnet, 11. fe-  
bruar 1991, 60 år.

## DØDE

**Ane Bitsch-Larsen** (s.76),  
København, 26. december 1990,  
34 år.

**Villy Finnerup** (s.33), fhv.  
sognepræst, januar 1991.

**Olav Nørregård** (r.34), bog-  
handler, Charlottenlund, 13.  
januar 1991, 73 år.

## Nye medlemmer

- S.51 Birthe Koch, Syrenvænget 5, 6270 Tønder  
R.51 Britta Söhner, Poststrasse 5D, D-2381 Steinfeld  
Jette Zerlang, Karvej 80, Gl.Sole, 8722 Hedensted  
R.56 Knud Kjær-Nielsen, Niels Stensensvej 21, 2820 Gentofte  
S.71 Jette M. Lund, Jægervej 68, 8450 Hammel  
S.87 Selma Marie Olsen, Puggårdsvej 39, 6690 Gørding

## Nye adresser

- S.40 Niels O. Lerche Thomsen, Adelgade 91, 4880 Nysted  
R.56 Erik Nygård Hansen, Nordtoftevej 15, 7120 Vejle Øst  
Gunnar Lundsgaard, Box 113, 3953 Godhavn, Grønland  
R.53 Hanne Hansen, Bakkevej 19, 4773 Stensved  
S.62 Lisa Fausbøl, Notodden sykehus, N-3670 Notodden  
S.63 Leif Røper, Hoffmeyersvej 4, 2.tv. 2000 Frederiksberg  
S.64 Astrid Juhl Sloth, Bækkelundvej 11, 8240 Risskov  
S.66 Hanne Stagaard, Møbelvej 15, Postbox 113, 6800 Varde  
S.67 Per Vejrup Hansen, Sallingvej 55, 2720 Vanløse  
S.70 Geert Aa Andersen, Danske ambassada Kampala, Udenrigsministe-  
riet, Asiatisk Plads 2, 1448 Kbh.K  
S.72 Peter Seeberg, Sviegade 5, St. Darum, 6740 Bramming  
S.73 L.Bengtzen, Apt. 6 Ubsorn Court, 70 Soi 20, Sukhumvit Road  
Bangkok 10110 Thailand  
S.74 Martin L. Thysen, Sortedam Dossering 89, 2100 Kbh.Ø  
S.75 Ina Lie Schorpen, Vesterbrogade 15, 1. 6000 Kolding  
Randi Worm, Søgårdsvej 12, 6240 Løgumkloster

- S.76 Bodil Sixhøj Hyldahl, Sønderportsgade 47, 6760 Ribe
- S.77 Kirstine Frank Jensen, Hejrskovvej 12, 6670 Holsted
- S.79 Stella Husted Krogager, l.Delamas, Beggar Hill, Fryerning CM4  
OPN, Ingastone, Essex, England
- Ulla Reimer, Majsvangen 40, Bredballe, 7120 Vejle Øst
- S.80 Vivi Mia Tinglund, Tagensvej 109B, 3.th. 2200 Kbh.N
- S.81 Annemette Kure Andersen, Silkeborgvej 36, 2.th. 8000 Århus C
- Anne Katrine Hansen, Kierkegårdsvej 20, 1. 8000 Århus C
- Kenneth Myrnes, Rugtoften 92, Skodborg, 6600 Vejen
- Carsten Hedegaard, Frueløkke 47, 6200 Aabenraa
- Mads O. Andersen, Smedegade 13A, 3.tv. 4200 Slagelse
- S.82 Sanne Fromberg Nielsen, Storkeløkken 229, 5270 Odense N
- Mette og Bjarne Voigt Sonnichsen, Grønningen 15, 7620 Lemvig
- Kim Toft Hansen, Birkebakken 27, 3460 Birkerød
- S.83 Søren Ellegård, Ndr.Fasancej 64, 42, 2000 Frederiksberg
- S.85 Lene Madsen, Uglehøjen 162, 1.tv. 5260 Odense S
- Gerd Eva Dahl, Åbakkevej 23, st.mfh. 2720 Vanløse
- Rikke Frovin Crenzien, Niels Bohrs Alle 23, dør 3327, 5200 Odense M
- Lotte Schulz, Rømegade 9, 4.tv. 9000 Ålborg
- S.86 Karen Marie Bøggild, Øster Farimagsgade 14B, 1.th. 2100 Kbh.Ø
- Hanne S. Christensen, Nørregade 122A, 1.th. 6700 Esbjerg
- S.87 Preben Andersen, Hallsti 9A, 8000 Århus C
- Charlotte Dalgaard, Søndervangen 51, st.mf. 8260 Viby J
- Bjarke Tornbjerg, Industrivej 25, 6740 Bramming
- Inger Krarup, Koll.1.1.vær.4, Universitetsparken, 8000 Århus C
- S.88 Inger Balle, Holtegade 5, 2.tv. 2100 Kbh.N
- Annette Højberg Allan, PO.Box 60 Dartmoor, 3304 Victoria, Australien
- Annette Fisker, Møllegade 8A, 4.th. 2200 Kbh.N
- Bente Höhrmann, Vesterbyvej 27, 6683 Føvling
- Ane Volf Lorenzen, Daddelkrattet 2, 2.th. 6705 Esbjerg Ø
- S.89 Charlotte Lyst, Nørregade 19, st.3. 6740 Bramming
- Tobe H. Thomsen, Søndervangen 73, v.69, 8260 Viby J
- Hanne Foged, Hillerupvej 20E, 6760 Ribe
- Tina Løgaard Jensen, Ø.Vedstedvej 156, 6760 Ribe
- S.90 Birgitte Bruun, Folding Kirkevej 5, 6650 Brørup
- Peter Olesen, Vognporten 14, 2620 Albertslund
- Lotte Riising Erri, Røddinglundvej 13, 7480 Vildbjerg
- Gitte Jørgensen, Kongensgade 15, 5000 Odense C
- Rene Hassing-Hansen, Geelsvænget 14, 2830 Virum
- Lise Hi Ae Schmidt, Seminarievej 115, 6760 Ribe
- Jens-Peter Pilgaard Schmidt, Ansgarvej 2, 3400 Hillerød
- Terese M. O. Nielsen, Stennehøjalle 120, st. 8270 Højbjerg

Da RIPENSERSAMFUNDET fik medlemmernes navne indkodet på et dataanlæg, var der ret stærke begrænsninger for, hvor langt et navn måtte være. Der er også konstateret en del fejl i navneformer og adresser. Vi skal nu foretage en ny indskrivning, og vil bede medlemmerne om hjælp til at gøre den så korrekt som muligt. Meddel derfor venligst mig det hvis der noget ukorrekt i det, der står bagsiden af dette blad. Kontroller også, om det 5-cifrede medlemsnummer er rigtigt. De to første cifre betegner dimissionsår, mens det tredje skal være mindre end 7, hvis du er student, 7-9 hvis du har realksamen.

Rettelser til Poul Noer, Nordkildevej 15, 3230 Græsted, 42 29 14 43.

# Bognyt

Bjarne Lønborg: **Oldtidens drejebænk**. Skalk nr. 3 1990.

Omvurdering af genstand fundet i Ribe 1974 i lag fra 700-årene. Antagelig en medbring=er-pinol udført i hjortetak med 3 jernspidser til fastholdelse af den drejede genstand.

Stig Jensen og Flemming Kaul: **Som hånd i handske**. Skalk nr. 6, 1990.

I 1990 er der i Ribe fundet omkring 1200 brudstykker af støbeforme til smykkefremstilling. Formene er af ler, som måtte knuses for at få smykkerne fri. Det utrolige lykkedes et smykke fundet langt fra Ribe, i Neble, kunne indpasses i en rest af en støbeform fra Ribe. Et større detektivarbejde er nu igang. Man håber på grundlag af brudstykkerne og tidligere fund i ind- og udland at kunne kortlægge handelsruter i vikingetiden; måske ligefrem at kunne følge enkelte mestre.

Per Kristian Madsen: **Blodspor**. Skalk nr. 1, 1991.

I 1980 fandtes en snepert eller et åreladejern på Riberhus Slotsbanke i materiale fra 1100-årene. På baggrund af dette fund fortælles om andre fund bl.a. fra Ribe, processen illustreres, og åreladning forklares medicinhistorisk. Artiklen har en parallel i Ripenser-Bladet nr. 14, 1990.

**Mark og Montre 1990**. Udgivet af Ribe Amts Museumsråd.

Et lækkert s t o rformatet skrift som giver indtryk af spændende variation tids- og emnemæssigt i amtets kultur-

historiske arbejde. **Mark og Montre** viser mange forskellige måder at henvende sig til publikum på, viser museernes overvejelser over selve begrebet "publikum"; hvor går grænsen for publikums medspil, før det hele er pjat?

Steffen Sybrandt er repræsenteret med en fotoside, som viser Den antikvariske Samlings vikingemarked på Hovedengen maj 1990.

Stig Jensen fra Den antikvariske Samling fortæller i artiklen "Ribes befæstning i vikingetiden" om udgravningerne 1989 og 1990 i Rosenallé og på Ribelunds område. Det siges i artiklen, at Ribe blev egentlig befæstet engang i 900-årene med en 8 meter bred, 1 meter dyb voldgrav og en vold. Dette anlæg er siden kraftigt udvidet i 1000-årene, hvilket Stig Jensen sætter i forbindelse med kongemagten, måske Knud den Store. Artiklen ender i formodninger om tilstedeværelsen af en kongsgård nord for åen i 1000-årene, før anlæggelsen af Riberhus vest for byen.

Om en god bog, som bliver bedre:

**Ribe Kommuneatlas, Bevaringsværdier i byer og bygninger 1990**.

Miljøministeriet Planstyrelsen i samarbejde med Ribe Kommune.

Uforskammet dyrt atlas: 300 kr, nok på grund af det meget beskedne, men vel desværre realistiske oplag på 800 eksemplarer.

Bortset fra prisen er **Ribe Kommuneatlas** nemlig en bog, som man sikkert vil kunne komme til at glædes over. Stort format, godt papir, mange og smukke, instruktive kort, fine fotografier. Altså 58 siders information som man vil vende tilbage



til jævnlige. Tilsyneladende er ikke en plet i kommunens varierede bebyggelsesstruktur glemt.

Men hvad værre er, nogle af pletterne er forbyttede, og der er fejl i billedmaterialet. Til at leve med, synes jeg; men det forlyder, at **første oplag af Ribe Kommuneatlas trækkes tilbage** på grund af disse fejl. Alle- rede solgte eksemplarer kan byttes hos boghandlerne.

**Fra Kvangård til Humlekule**, Meddelelser fra Havebrugshistorisk Selskab nr. 20, 1990, redaktion Johan Lange.

Abonnement koster 120 kr. Skriftet er på 80 sider og indeholder en række special- artikler, deriblandt en parallelartikel til Mogens Juhls og Johan Langes artikel i Ripenser-Bladet nr. 1 og 2, 1991, bind 11 om skolegården.

#### **Ribe Katedralskoles Årsskrift 1990**

Morten Lasthein 3y og Michael Strange 3z har designet års- skriftets forside som et led i skolens undervisning i fag-

et design. Den opgave er de 2 sluppet vældig godt fra. Lad for guds skyld være med at kræve, at al undervisning umiddelbart kan bruges til noget - men dette eksempel tyder på, at de elever, som vælger design, har gode per- sonlige og rammemæssige for- udsætninger for at udføre i praksis, hvad de ser med nye øjne.

Bent Karsdal siger i sin ind- ledning, at et centralt tema i årsskriftet 1990 er skolen set udefra. Og just det gør Henrik Præstholm på en fin måde i artiklen **Forældrefor- ventninger til skolen**. Jeg synes også, at Christian Juul Jessens **Ribe - et godt sted at komme fra** er interes- sant. Hvor skal trykket lig- ge i "komme fra"?

Jens Vind har gransket i gam- le skrifter i anledning af Ole Borchs Kollegies 300 års dag i 1991, hvilket munder ud i artiklen **Ole Borch og Ribe**.

Men først og fremmest er det værdifuldt, at så meget stof er skrevet af eleverne. An- detsteds bringer Ripenser- Bladet en elevartikel fra årsskriftet.

## Nyt fra Ribe og omegn

Der er en ny lokalplan på vej for området mellem Haulundvej, Roagervej og Tøndervej. Planen vil blandt andet gøre hotelbyggeri muligt. Over en 3 årig periode vil direktør Svend Erik Christiansen ud- bygge faciliteterne omkring Storkesøen med bl.a. 30 feriehytter. Disse anlægs i- brugtagning vil betyde, at Ribe "åbnes" fra en helt ny vinkel for mange turister; netop byens sydlige afgræns- ning har tidligere været problematisk.

Apropos Storkesøen; Café Nicolaj har i februar haft

stor succes med en cabaret af det navn.

Ribe Amatørmusikforening (RIAMUF) med rod i det tidligere omtalte hus Rosenallé 3 har holdt 10 års jubilæum, har overskud på betalingsbalancen, vind i sejlene og arbejder med planer om etablering af et demo-studie.

En væsentlig udvidelse af Ribe posthus på den nuværen- de beliggenhed i Sct. Nico- lajgade er igangsat. Post- huset skal udbygges med en førstesal og vil arkitekto-

nisk komme mere i harmoni med naboen Kunstmuseet. Arbejdet vil være færdigt til september.

Ribe Kommunes Økonomisk Forvaltning har udsendt en lille pjece "Oplysninger om Ribe 1990 - 1991"; og fra den kunne jeg tænke mig at vide-regive nogle tal.

Ribe Kommunes indbyggertal er fra 1987 til 1990 gået tilbage fra 17956 til 17872 personer, omend det er steget med 6 fra 1989 til 90 - trods den kendsgerning at fraflytningen er større end tilflytningen. Der må altså være tale om et "fødselsoverskud".

Hvis man ser på aldersfordelingen i kommunen og sammenholder den med landsgennemsnittet, bemærker man, at procenten af unge mennesker - til og med 19 år - er større end landsgennemsnittet; hvilket kunne tyde på, at de unge tager bort for at få en uddannelse - og bliver borte: fra og med 20 år har Ribe lavere procenter. Konklusionen må derfor være, at området i nogen grad mangler et varieret uddannelsesstilbud og arbejdspladser, hvor disse kan bruges til den rette betaling. Naturligvis kunne det også være serviceniveauet, trafikforholdene eller det kulturelle udbud, der ikke var konkurrencedygtigt. Nå, hvorfor skal det også gå så stærkt.

Byrådet ser efter valget i 1989 således ud: Socialdemokratiet voksede til 7 mandater, Det konservative Folkeparti mistede et mandat og har nu 2, Socialistisk Folkeparti mistede ligeledes 1 og har 2 pladser i byrådet, Venstre bevarede sin position også denne gang og har 8 mandater, endelig gik Fremskridtspartiet frem fra 1 til 2 mandater.

Der er blevet færre lærere i kommunen, men klassekvotienterne er tilsyneladende små: mellem 17 og 21 elever pr. klasse.

Ifølge Vestkysten må Ungdomshøjskolen i Vester Vedsted nu opgive at drive sin Vadehavs-udstilling videre. Skolen har forgæves søgt tilskud fra Skov- og Naturstyrelsen. Det er ikke længere muligt for Ungdomshøjskolen at være ene om den økonomiske side af driften, og der ville slet ikke kunne blive tale om en videreudvikling af udstillingen. Forhåbentlig kan Vadehavscentret overtages af andre med den rigtige og nødvendige holdning til det truede danske vådområde.

Et nyt Ribe-Spil vil få premiere den 28. juni 1991. Der er virkelig tale om en nyhed af de positive - nærmest en lille sensation - et arbejde for åbenheden: 90 år af Ribelunds historie (1890 1980) udgør stykkets kerne. Spillet fremstiller i "billeder" institutionens udviklingsproces (-ser). Beboere på Ribelund, ansatte og andre interesserede vil medvirke.

I Tulipanfestugen 1991, nærmere bestemt på dagene 10. - 12. maj, vil Queedens Gaard komme til at syde og koge af aktivitet - forhåbentlig da. Historisk Værksted og Den antikvariske Samling har taget initiativ til et samarbejde om at anskueliggøre fortiden med arbejdende værksteder. For de mere fummelfingrede - måske - bliver der dagligt flere rundvisninger ad forskellige ruter, men med udgang fra processionsgangen.

Ribe Turistforening har belært af erfaringer fra sidste år rettet henvendelse til Ribe Amt for at få uddybet Vesteråen for at lette og stimulere den tilsyneladende vægnede interesse for tursejlad til Ribe med motorbåde hjemmehørende især i Esbjerg, Varde og på Fanø.

I efteråret 1990 modtog Ribe Folkebibliotek **Ribe Stiftstidende** fra 1812-1962 ad

snirklede veje fra Byhistorisk Arkiv i Esbjerg, som igen havde bladene fra "et bibliotek i Århus". Det der så ud som årtiets lokalhistoriske kup, viser sig nu at være en tilsvarende stor bet. De pågældende årgange af Ribe Stifts-Tidende er i virkeligheden privatejede og nu forlængt tilbageleverede.

Den antikvariske Samling har af Statens Museumsnavn fået et yderligere beløb til brug ved registreringen af de mange effekter, som museet kom i besiddelse af som en gave fra købmand Jenny Nielsens arvinger. Jenny Nielsen drev i mange år købmandsforretning i Hundegade. Købmangården i Hundegade og frk. Husted Knutzens i Sønderportsgade blev for nogle år siden målt op af museet. Ribe Turistforening har planer om at indrette ejendommen i Sønderportsgade til lejligheder.

Den 17. maj skal et nyt køleskib bygget til J. Lauritzen Rederiet døbes i Esbjerg. Det er planen at kæmpe på 15.000 tons dødvægt skal være hjemmehørende i Ribe. Dermed markeres endnu engang familien Lauritzens tilknytning til Ribe.

Etnologistuderende ved Københavns Universitet besøger efter påske Ribelund for gennem interviews med beboere og ansatte der at videreføre en allerede begyndt undersøgelse, som skal munde ud i en bog om Ribelunds historie.

For den almindelige læser af JydskeVestkysten og Ribe Ugeavis ser det ud, som om byerne Ribe og Esbjerg ikke kan blive enige om, hvor Ribe Statsseminarium skal ligge, eller rettere om det skal have en filial i Ribe eller var det Esbjerg. Man bliver jo ganske forvirret.

Efter alt at dømme kan Kim Larsen høres på Hovedengen den 17. maj (og i en vis afstand derfra) og Roger Whitaker den 18. maj i Ribe Fritidscenter.

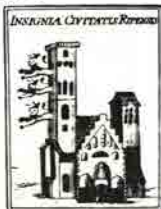

Pølsemanden Helge Germansen, Ribe, er i avisen tidlig og silde med planer om en pølsevogn i Guds eget land. Den amerikanske drøm fra en helt ny måske lidt siciliansk præget vinkel; man mindes jo ret de gode gamle dage kendetene ved Pølsekarls daglige vandringer med det tøffende og rumsterende skur efter sig, dengang kunne en pølsemand ligefrem blive kørt ned af eller overhalet af sin vogn. Den 11. maj begynder Helge Germansens fætter salget af danske pølser i Indiana.

Ribe Sygehus har åbnet en kirurgisk dagklinik som en slags erstatning for de nedlagte kirurgiske sengeafdelinger i Ribe.

I marts/april udstiller Ribe Folkebibliotek fotografier taget af den meget dygtige Kgl. hoffotograf Bodil Hauschildt, født i Ribe 1861 og død samme sted 1951. Lokalhistorisk Arkiv råder over en samling på 1443 glasplader taget af Bodil Hauschildt.

Vægteren i Ribe nu gennem en årrække, Åge Grann, fyldte d. 10. marts 70 år, men fortsætter naturligvis rundgangene i den gamle by, som om intet var hændt.

# Gaver

Arkivet har med tak modtaget gamle skolebilleder fra **Lise Madsen** f. Willumsen (r.34). Fra **Kirsten Frederiksen** f. Willumsen (s.34) et klassebillede fra 1929. Fra **Jens Jepsen** (r.35) et klassebillede fra 1931. Fra **Bodil Børgesen** f. Nielsen (r.38) fotografier, postkort og forskelligt vedrørende Ribe.

Ripenser-Samfundet er i besiddelse af en stor samling billeder, som arkiveres af Mogens Juhl i Ribe. Denne billedsamling er ikke dækkende, så Mogens Juhl håber på milde gaver også i fremtiden.

Der er så at sige tale om en symbiose mellem Mogens og de gamle billeder - Arkivet vil i hvert fald miste praktisk værdi for mig som redaktør, hvis ikke det blev administreret med hans ildhu, eller som han selv siger: pernittengrynet. Hvis man er ked af at afgive interessante billeder for tid og evighed, består der den mulighed at lade arkivet vurdere materialet og evt. udfærdige kopier.

Mogens Juhl bor:  
Kongensgade 15, 6760 Ribe.

Redaktøren.

## Læs i næste nummer...

eller rettere i september 1991

På generalforsamlingen i Ripenser-Samfundet i februar i år bed jeg mærke i en bemærkning fra dirigentens side. Den er vistnok almindelig og typisk - ikke for ham, men på den måde som PH siger i "den offentlige mening", nogle medlemmer synes, at **NN**, som jo ellers er **berømt nok**, og som nu oven i købet har opnået **X**, burde have været nævnt under **Personalia** i **Ripenser-Bladet**. Underforstået: Sover redaktøren nu igen?

Så er det i hvert fald med åbne øjne; men formanden svarede, hvad der er at svare: Ripenser-Bladet er et foreningsblad, så Personalistoffet får den værdi, som medlemmerne ved forenede anstrengelser ønsker at give det.

Dengang jeg var så klog at nøjes med at læse Ripenser-Bladet, havde jeg stor fornøjelse af at læse Personalia, altså følge min årgang, omend den ikke hører til de store i betydningen jagt på fede stillinger og berømmelse.

Derfor ville jeg meget gerne have al mulig hjælp til Personalia fra medlemmernes side. Lad være med at regne med at andre har hjulpet. Finder du, at en eller anden meddelelse vedrørende en klassekammerat er relevant og på sin plads i Ripenser-Bladet, så skriver du til mig - telefonen har fanden skabt: Prærien 38, 7200 Grindsted.

Det ville glæde mig. Ganske vist drejer dette sig ikke blot om at glæde mig, men det ville også - lad os så kalde det fornøje mig ikke ubetydeligt, om både ældre og yngre medlemmer ville holde op med at lege buskmænd m/k og ytre sig i den ny rubrik **GLIMT**.

**DEADLINE FOR STØRRE ARTIKLER TIL SEPTEMBER-NUMMERET: MIDT I JULI.**

Læserne kan glæde sig til artikler af Jens Vind, Mogens Juhl og Søren Mulvad.

Redaktøren.

### TRANSLOKATIONEN

Translokationen finder sted fredag, den 21. juni 1991, klokken 10 i skolegården, hvis man skal tro de sidste prognoser.



### LYSTFISKERSØ

med bæk- og regnbueørreder  
fra 1-8 pund - og så er der  
ingen fangstbegrænsning.  
Åben fra 7-21.  
Telefon 75 41 04 11



### BENTZONS BOGHANDEL

Mellemdammen 17 . Ribe  
Tlf. 75 42 00 41

### »Blomstehuset«



Poul Mathiesen  
Skolegade 2 . Ribe  
Tlf. 75 42 08 33 og 75 42 10 34  
flere linier



### STATSANSTALTEN FOR LIVSFORSIKRING

Distriktskontor for RIBE/GRAM/RØDDING & BRAMMING

Mellemdammen 17 . 6760 Ribe . Tlf. 75 41 04 44 . Kontortid 9-16

# form tryk

Industrivej 39 . 6760 Ribe  
Telefon 75 42 46 43  
Telefax 75 41 01 81



Telefon Gredstedbro  
75 43 10 88

**T.S. KERAMIK  
HÅNDLAVET STENTØJ**

Grydergade . Ribe . Tlf. 75 42 36 94

**Eobakshuset**

EVA PEDERSEN

Storegade 18 . 6760 Ribe . Tlf. 75 42 15 32

Aut. tipsforhandler



**Weis Stue**

HOTEL  
RESTAURANT  
TORVET  
6760 RIBE  
TLF. 75 42 07 00



**DEN DANSKE BANK**

**vi mødes i**



Seminarievej 1, 6760 Ribe  
TLF. 75 42 11 00



**Forlagsbogtrykkeri**

VESTERBROGADE 137, 1620 KØBENHAVN V  
TLF. 31 31 45 82

Tryksager af enhver art,  
f.eks. brochurer i 4 farver,  
formularer i endeløse  
baner, eller bare en æske  
visitkort.

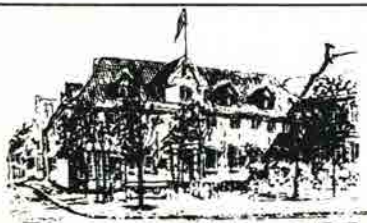

## Hotel Dagmar

ANNO 1581  
TORVET, DK 6760 RIBE  
TELEFON 75 42 00 33

HISTORISKE PJECER: Riber Ret- For 100 år siden i  
Ribe - Kathoveddøren - Anders Sørensen Vedel og  
Liljebjerget i Ribe - Peter Hegelund og den danske  
skolekomedie - Ribe Nørreport - Ribes Historie -  
Riberhus slot og Slotsbanken - Ribes Gader - Jag-  
ten på Ribe - Ribe Stifts Tidende 1904 - Firsernes  
jul i Ribe - Ribe 1940-45 - Ribe Politikorps -  
Vægter i Ribe - Mine drømmes by, Ribe - Porsborg -  
Det gamle rådhus og rådhusamlingen i Ribe - H.A.  
Brorson - Anders Bording - Redaktør Willemoës -  
Hvad jeg ved om Ribe og løjerlige ripensere v/  
fhv. malermester Chr. Brogaard - Emil Chr. Hansen,  
en forsker fra Ribe.

fås i

 **Sparekassen  
Sydjylland**

Saltgade 10-14, 6760 Ribe, Tlf. 75 42 13 33

så længe oplag haves

# Grundlagt 1848

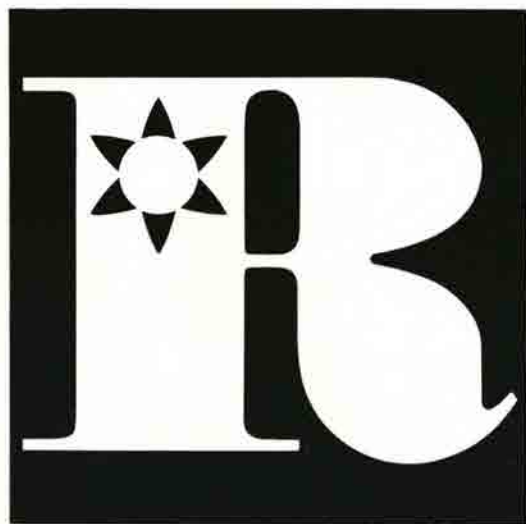

**AKTIESELSKABET RIBE JERNINDUSTRI**



# RIPENSER-BLADET

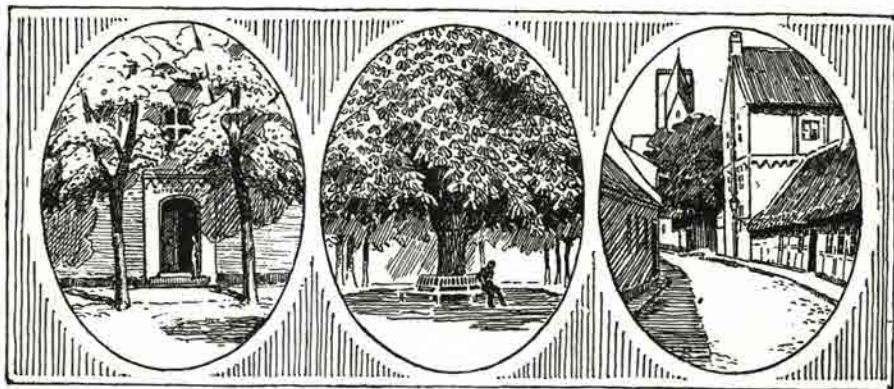

11. BIND MAJ 1991 NR. 3

## RIPENSER-SAMFUNDETS

# JUBILAR

# SERVICE

# 1991

TRANSLOKATION OG JUBILARRECEPTION PÅ RIBE KATEDRALSKOLE 21. JUNI 91 KL. 10

## FRAKTISKE OPLYSNINGER

Tak til alle kontaktpersoner og andre, som har været behjælpelige med ajourføring af adresselisterne. Uden jeres hjælp ville en Jubilar-Service ikke kunne udgives. Trods omhyggelighed vil fejl og mangler ikke kunne undgås. Oplysning om sådanne modtages med tak af Johs. Jensen, Virumvej 108 B, 2830 Virum, 42-85.40.70.

Kontaktpersoner. Jubilarer, der ønsker at komme til translokationen og bagefter deltage i en eventuel sammenkomst med gamle klassekammerater, bedes selv henvende sig til holdets kontaktperson.

Jubilartalere. Det har i mange år været skik, at en eller to (helst ikke flere!) jubilarer på deres holds vegne holder en kort tale ved translokationen. Eventuelle talere bedes melde sig til rektor Bent Karsdal, 75-42.02.66, senest et par dage inden translokationen.

Receptionen, som Ripenser-Samfundet arrangerer for jubilarer, årets studenter og Katedralskolens nuværende og tidligere lærere, finder sted umiddelbart efter translokationen i Rundgangen, som skolen velvilligt stiller til vor rådighed. Til orientering for jubilarer, der ikke har besøgt skolen siden 1978, ligger nybygningen med Rundgangen der, hvor fyrrummet (med drengenes "hemmeligheder" bagved) og den gamle pedelbolig lå, altså for enden af pigernes gamle gymnastiksal.

Pladsreservation til receptionen. Rundgangen er stor, men ikke stor nok til, at der kan skaffes siddeplads til alle. De yngre ben er hurtigere end de ældre, så når de ældste årgange kommer ind til receptionen, er alle borde optaget. Vi har derfor lavet en reservationsordning for årgangene ned til 50 års jubilarerne inkl. Reservation senest den 20. juni til Mogens Juhl, Kongensgade 15, 6760 Ribe, 75-42.40.66.

Overnatningsmuligheder. Hotel Dagmar er fortsat byens hotel. Weis Stue, Backhaus og Jegerstuen (Saltgade) disponerer over et beskedent antal værelser. Herudover kan der overnattes på Vandrehjemmet på Hovedengen. Ellers kan der henvises til Hotel Gredstedebro 8 km nord for Ribe. Der er også mulighed for privat indkvartering i Ribe og omegn. Oplysning herom fås på Ribe Turistbureau, Torvet 3, 6760 Ribe, 75-42.15.00.

Gave til understøttelsesfonden. Ripenser-Samfundet bringer hvert år en hilsen og tak til skolen i form af en pengegave til en nydimitteret student. Gaven ydes af foreningens understøttelsesfond samt årets jubilarer og var sidste år på 3.000 kr. Alle årets jubilarer opfordres til at betænke fonden med et beløb - stort eller lille - som sendes til kassereren: Kirsten Grünfeld, Rønne Allé 15 A, 3450 Allerød. Giro-nummer: 1 06 66 76. Talonen mærkes "Jubilæumsfonden", se i øvrigt Ripenser-Bladet, januar 1991.

Gamle skolebilleder. Vort billedarkiv er kun i sin vorden. Skal Ripenser-Bladet og Jubilar-Service bringe billedstof fra skolen, må vi appellere til alle tidligere elever om at kigge i skuffer og gemmer efter gamle billeder, som vi enten må få til vort arkiv eller låne til kopiering. Sammen med billederne vil vi gerne have navnene på de afbildede og oplysning om, hvornår billederne er taget. Billedmateriale sendes til Mogens Juhl, Kongensgade 15, 6760 Ribe, 75-42.40.66.

\* Medlem af Ripenser-Samfundet.

RIBE KATEDRALSKOLES  
TRANSLOKATION  
1991

Fredag d. 21. juni kl. 10

i skolegården. Kun regnvejr kan flytte højtideligheden indendørs, d.v.s. ind i Domkirken. Så selv om vejret er køligt og blæsende, men blot holder tørt, foregår translokationen i skolegården. De kuldske anbefales derfor ikke at være for sommerligt klædt. Translokationen varer ca. 2 timer.

Som tidligere stiller skolen også i år Rundgangen til vor rådighed for afholdelse af Ripenser-Samfundets jubilarreception, der finder sted umiddelbart efter translokationen.

Til receptionen indbydes herved

- alle årets jubilarer
- tidligere og nuværende lærere og ansatte ved skolen
- de nydimitterede studenter

Ripenser-Samfundet



Skolekomedie: Et enfoldigt pigebarn, 1926.  
Ripenser-Samfundets billedarkiv.

# 75-års jubilarer

## Studenter 1916

1. Esther Valentin Sørensen (f. Høst)  
Ved Eltham 11, 1., 2900 Hellerup

31-294251

25 ikke nævnte kammerater er afdøet ved døden

# 70-års jubilarer

## Studenter 1921

1. Gudrun J. Christensen  
Dagmargården, Albert Skeelsgade 2, 6760 Ribe

Johannes Agersnæv, Anton Andersen, Carl Frank Christensen, Valdemar Nørlund Christensen, Engelline Okholm, Svend Bøtcker Christensen, Christian Rudolph, Jørgen Elsass, Viggo Klausen, Bjarne V. Petersen, Svend Stenbæk og Jenny Schoustrup Thomsen er afdøet ved døden

## Realister 1921

1. Else Hvid (f. Agerbæk)\*  
Riddermandsvej 15, 6760 Ribe 75-423686
2. Carl M. Bertelsen, repræsentant\*  
Ålholmsvej 31, 2500 Valby 31-715549
3. Sigrød E. Jørgensen (f. Hansen)\*  
Gråbrødregeade 2, 6760 Ribe 75-420460
4. Metha K. Hommelgaard (f. Jespersen)  
Malmøvej 82, 8600 Silkeborg 86-804432
5. Vagn Kromann, bankdirektør\*  
Hovedgaden 92 G, Nordby, 6720 Fanø 75-162476
6. Else Pedersen  
Oplysning mangler

7. Nelly Nicolaisen (f. Pedersen)  
Oplysning mangler
8. Thorvald Petersen  
Oplysning mangler

William Lindberg, Harald Stensig og Tove Felding  
(f. Jørgensen) er afdøet ved døden

## 65-års jubilarer

### Studenter 1926

1. Wilfred Hansen<sup>\*</sup>  
Blidahpark 30, 2., 2900 Hellerup 31-624367
2. Hermann Nørnecke  
Oplysning mangler

Øvrige ikke nævnte kammerater er afdøet ved døden

### Realister 1926

1. Bodil Agerbæk, læge  
Plantevej 41 1., 2860 Søborg 31-564762
2. Ingeborg Lind (f. Berthelsen)  
Torvet 13, 6760 Ribe 75-420321
3. Karen Hemmet (f. Blom)  
Dagmargården 2, Albert Skeelsgade, 6760 Ribe
4. Karin Albertsen (f. Borch)  
Dambo, lejl. nr. 1, Damgade, 6500 Sønderborg
5. Helge G. Dittmann  
Grønlandsvej 9, 4800 Nykøbing F 54-855760
6. Ejler V. Nielsen  
Bøgesvang 30, 7080 Børkop
7. Holger C. Skytte  
Falkoner Allé 42, 2000 Frederiksberg C 31-391289
8. Dagmar Tangedahl (f. Andersen)<sup>\*</sup>  
Mosevej 35 A, 6760 Ribe 75-424859
9. Ella Nielsen (f. Germansen)  
Solhøjvej 2, Obbekær, 6760 Ribe 75-441179

- |   |           |
|---|-----------|
| 10. Halvor Frederiksen, cand.pharm.*<br>Plantagevej 1, 3460 Birkerød    | 42-811686 |
| 11. Lise Rechnagel, overlærer*<br>Viaduktvej 3/27, 7000 Fredericia      | 75-925360 |
| 12. Helga Petersen (f. Hansen)*<br>Markmandsvej 7, 3., 2300 København S |           |



Skolekomedie. Molière: Fruentimmerskolen, 22. 2. 1931.  
Ripenser-Samfundets billedarkiv.

## 60-års jubilarer

### Studenter 1931

- |   |           |
|---|-----------|
| 1. Anders Berthelsen, pastor<br>Sarpsborgvej 80, 7600 Struer    | 97-854979 |
| 2. Mathias Olesen, pastor<br>Ewaldsensvej 2, 2000 Frederiksberg | 38-880663 |

3. Kristian Sommer, provst  
Spinkebjerg 5, Gjellerup, 7400 Herning 97-118367
4. Anna Blom Nielsen (f. Blom), husmoder\*  
Sct. Laurentiigade 7, 6760 Ribe 75-420737
5. Poul Boas, overdyrlæge  
Egebjergvej 41, 8751 Gedved 75-665004
6. Olaf Dejgaard, civ.ing.  
Skovtoftebakken 41, 2830 Virum 42-857756
7. Carla Gejlager (f. Welling), husmoder  
Færgevej 62, 3600 Frederikssund 42-312423
8. Jakob Vind-Knudsen, arkitekt M.A.A.\*  
Mariendalsvej 65, 1., 2000 Frederiksberg 31-193373
9. Søren Tind-Christensen, landinspektør\*  
Wandallsparken 27, 5700 Svendborg 62-211240
10. Marguerita Gail Deaton (f. Fischer)  
4168 Jowa Str. San Diego 4. California USA
- Karl Henrik Herschend, Niels Jakob Feilberg  
Jørgensen, Vilhelm Nissen, Viggo Villadsen og  
Harold Steffensen er afgået ved døden

### Realister 1931

1. Else Olmer (f. Windfeld Hansen)\*  
Åboulevarden 9, 5., 1635 København V 31-390530
2. Mathias P. Jensen  
Australien, oplysning mangler
3. Niels Olaf Jepsen, fhv. bankdirektør\*  
Carl Baggers Allé 91, 5250 Odense SV 66-145144
4. Emil Bunde Jørgensen, kasserer  
Juulsvej 15, 6800 Varde 75-224501
5. Helene Jørgensen  
Oplysning mangler
6. Tage Vind-Knudsen, prokurist\*  
Stillidsvej 11, 2630 Tåstrup 42-990851
7. Aage Korsgaard, civ.ing.\*  
Egernvej 3, Skåde Bakker, 8270 Højbjerg 86-271248
8. Inger Madsen (f. Toft)  
Oehlenschlägersvej 29, 8230 Åbyhøj 86-256479
9. Kirsten Frederiksen (f. Willumsen)\*  
Ringvejen 35, 7300 Jelling 75-871084
- Eva Nielsen, Carl Adolf Siggaard og Antoni  
Sørensen er afgået ved døden

## 55-års jubilarer

Studenter 1936

1. Else Dam Bekker (f. Pedersen)\*  
Varmarkvej 42, 6092 Varmark 75-571113
2. Kai Højberg-Nielsen\*  
Tuborgvej 228, 2400 København NV 31-811820
3. Birte Marie Hovard (f. Nielsen)\*  
Bregnerødgade 5, 2200 København N 31-854670
4. Poul Børge Møller  
Ingridsvej 114, Ejby, 4070 Kirke Hyllinge 42-405544
5. Oliver M. Olesen\*  
Dronninggårdsvej 2, 2.th., 2840 Holte 45-410434
6. Sigrid Pedersen (f. Hansen)\*  
Margrethevej 3, 6580 Vamdrup 75-581357
7. Mads Petersen\*  
Hj. Brantings Plads 4, 2100 København Ø 31-429023
8. Grethe Pollcino (f. Christiansen)  
Oplysning mangler
9. Jens Erik Schultz\*  
Lykkesvej 11, Ejby, 4070 Kirke Hyllinge 42-406012
10. Ruth Ottow Sønderbæk (f. Madsen)\*  
Jernbanevej 6, 7560 Hjerm 97-464015
11. Esbern Viskinge Jensen  
Strandvejen 211 A, 2.th., 2900 Hellerup 31-622175
12. Maria Viskinge Jensen (f. Hansen)  
Strandvejen 211 A, 2.th., 2900 Hellerup 31-622175
13. Hans Jakob Willumsen\*  
Markvangen 8, 2820 Gentofte 31-653302

Renner Andresen, Laurtis Bjerrum, Børge Boel,  
Axel Rübner Jørgensen, Olav Schiørring, Svend  
Stürup og Bent Werner er afgået ved døden

Realister 1936

1. Erik M. Balslev, prokurist\*  
Egebovej 12, 1.th., 2800 Lyngby 42-887430
2. Svend Å. Boldt, depotbestyrer  
Brombergvej 56, 6100 Haderslev 74-522512



- |  |           |
|--|-----------|
| 3. Agnes Hove (f. Debell)<br>Phistersvej 7, 2900 Hellerup                                | 31-612497 |
| 4. Sigurd Brandt, depotindehaver<br>Industrivej 10, 6760 Ribe                            | 75-421767 |
| 5. Esther Kuhlmann (f. Fabricius)*<br>Engtoftevej 40, 1. sal th., 9000 Ålborg            | 98-160471 |
| 6. Jens A. Freudendahl, direktør<br>Kongevej 24, 6400 Sønderborg                         | 74-423568 |
| 7. Ragnhild Christensen (f. Jacobsen)<br>R.R.1, Blenheim Ontario, N.O.P. 1 A.O., Canada  |           |
| 8. Karen Harby (f. Jochumsen)*<br>Højvangshaven 100, 6700 Esbjerg                        | 75-124037 |
| 9. Erik Strange Jørgensen, laboratorieassistent<br>Bakkevej 11, Pindstrup, 8550 Ryomgård | 86-396306 |
| 10. Aage Kjellerup, lagerforvalter*<br>Treldehøvej 57, 7000 Fredericia                   | 75-957211 |
| 11. Tage Nedergaard, typograf<br>Sportsvej 16, 6700 Esbjerg Ø                            | 75-136818 |
| 12. Ruth H. Kofoed (f. Haldager), overassistent*<br>Idrætsalle 10, 6760 Ribe             | 75-420919 |
| 13. Rigmor Dahnert (f. Petersen)<br>Ved Bavnehøj 16, 6683 Føvling                        | 75-398247 |
| 14. Ebba Christensen (f. Poulsen)<br>Damvejen 16, 6760 Ribe                              | 75-420530 |

Otto R.F. Andresen, Anna Margrethe Frederiksen,  
Karl Frederiksen og Karen Margrethe Nissen er  
afgået ved døden

## 50-års jubilarer

### Studenter 1941

- |   |                |
|---|----------------|
| 1. Hans Jørgen Andersen<br>Oplysning mangler                  |                |
| 2. Karen Marie Andersen*<br>Sct. Mogensvej 20, 8800 Viborg    | 86-623956      |
| 3. Jørgen Bøggild<br>3900 Nuuk, Grønland                      |                |
| 4. Herluf (Kit) Colfach*<br>Kyrkogatan 49, Västerвик, Sverige | 00946-49011960 |

5. Ellen Hagel-Sørensen (f. Iversen)  
Pilesvinget 51, 2700 Brønshøj 31-605524
6. Kirsten Hasseriis (f. Søndergård)  
Wedells Vænge 16, 3400 Hillerød 42-266300
7. Poul Hasseriis  
Wedells Vænge 16, 3400 Hillerød 42-266300
8. Ingeborg Heide-Jørgensen\*  
Skovrankevej 4, 2820 Gentofte 31-657475
9. Marie Helene Jacobsen\*  
Fr. Bajersgade 22, 8700 Horsens 75-626597
10. Erik Højbjerg Nielsen\*  
Overlæge Ottesensvej 17, 9900 Frederikshavn 98-421240
11. Poul Høy-Hansen\*  
Skinfaxevej 12, 8800 Viborg 86-623010
12. Kristian Varming Klausen  
Ægirsvej 54 A, 7000 Fredericia 75-523399
13. Hanne Laursen\*  
Lundemarken 39, 2740 Skovlunde 42-914675
14. Anton Broe Lustrup\*  
J.E. Pitznersvej 21 B, 2730 Herlev
15. Erik Oksen\*  
Badstuestræde 18, 1200 København K 33-126126
16. Agnes Pedersen  
Oplysning mangler
17. Inge Lissa Boest-Madsen (f. Frederiksen)  
Borgmestervangen 1, 6000 Kolding 75-525312
18. Inger G. Stecher (f. Trandberg)  
Lonitadrive, Mill Valley, California 94941, USA
19. Sigrid Søndergård (f. Brodersen)  
Juni Allé 79, 2730 Herlev 42-915306
20. Karl Kristian Sørensen  
Hoffmeyersvej 5, 2000 Frederiksberg C 31-713818
21. Astrid Ruth Tulin (f. Aagaard)  
Seminarievej 41, 6760 Ribe
- Karen Holm (f. Eller), Jens Thue Jensen, Johannes Egevang Madsen og Eva Lillian Steines (f. Winther) er afgået ved døden

Kontaktperson: Karen Marie Andersen (nr. 2)

Realister 1941

- |  |           |
|--|-----------|
| 1. Hans Chr. Blom, trafik ekspedient <sup>*</sup><br>Rosenvænget 4, 6681 Holsted                                   | 75-392296 |
| 2. Grethe Karkov Futtrup (f. Karkov Nielsen), overlærer <sup>*</sup><br>Niels Ebbesensvej 28, 2., 1911 København V | 31-220807 |
| 3. Hanne Lehmann (f. Poulsen), kommuneassistent<br>Kirkebakken 22, Elmelunde, 4780 Stege                           | 55-813237 |
| 4. Helge Høy-Hansen, oberst<br>Ellehaven 60, 2950 Vedbæk   | 45-660115 |
| 5. Anna E. Jakobsen (f. Christensen) <sup>*</sup><br>Solgårdsvej 48, 8660 Skanderborg                              | 86-523439 |
| 6. Eleonora Jensen-Holm (f. Nielsen) <sup>*</sup><br>Bakkevej 55, 2830 Virum                                       | 42-851272 |
| 7. Asger Juhl, skolebetjent <sup>*</sup><br>Skovsvinget 23, Rodskov, 8541 Skødstrup                                | 86-994536 |
| 8. Carl Christian Kjær, grosserer<br>Lundgårdsvej 21, 6760 Ribe  | 75-421520 |
| 9. Kitty Møller (f. Nielsen)<br>Solsortevej 2, 7080 Børkop   | 75-866163 |
| 10. Birte Nielsen (f. Maltbæk)<br>Stillingevej 10, Ø. Stillinge, 4200 Slagelse                                     | 53-547114 |
| 11. Inge Nielsen (f. Mikkelsen)<br>Hans Schacks Vej 182, 5300 Kerteminde   | 65-321244 |
| 12. Carl Johan Pedersen <sup>*</sup><br>Tangevej 94, 6760 Ribe   | 75-420835 |
| <hr/>  |           |
| 13. Hans M. Petersen<br>Oplysning mangler  |           |
| 14. Mary B. Rahr (f. Andersen) <sup>*</sup><br>Tværløddet 16, 2880 Bagsværd  | 42-982869 |
| 15. Inga G. Schacht (f. Haltrup)<br>Engvej 14, 6200 Åbenrå   | 74-621735 |
| 16. Svend Anker Svendsen<br>Storegade 9, 6870 Ølgod  | 75-245260 |
| 17. Edith Thomassen (f. Olsen) <sup>*</sup><br>Hobrovej 116, 9000 Ålborg   | 98-184301 |
| 18. Poul Erik Tornel, ingeniør<br>Irisvej 6, 6705 Esbjerg Øst  | 75-142914 |

Svend B. Jepsen, Jens Christian Petersen og  
Knud Erik Østbirk er afgået ved døden

Kontaktperson: Carl Johan Pedersen (nr. 12)



III g efteråret 1935, studenter i 1936.  
Ripenser-Samfundets billedarkiv.

## 45-års jubilarer

### Studenter 1946

- |   |           |
|---|-----------|
| 1. Ingrid A.M. Høy Hansen *                       |           |
| Diget 8, 4180 Sorø                                | 53-631144 |
| 2. Signe Pedersen (f. Hansen), prokurist *        |           |
| Wessels Have 42, 4300 Holbæk                      | 53-434545 |
| 3. Niels Oxenvad, museumsdirektør *               |           |
| Blichersvej 49, 5230 Odense M                     | 66-118843 |
| 4. Erik Olsen, overlæge                           |           |
| Højmarken 3, Dollerup, 8800 Viborg                | 86-625703 |
| 5. Peder Gammelgaard Poulsen, sognepræst *        |           |
| Tannisbugtvej 88, 9881 Bindslev                   |           |
| 6. Otto Rübner-Petersen, vicedirektør *           |           |
| Store Klaus 12, 5270 Odense N                     | 66-180777 |
| 7. Inger Kærgaard Poulsen (f. Thomsen), cand.jur. |           |
| Ørnebakken 22, 2840 Holte                         | 42-800231 |

- |   |           |
|---|-----------|
| 8. Jens P.T. Arentoft, civ.ing.<br>Plovhusene 18, 9310 Vodskov                    | 98-293357 |
| 9. Jørgen Balslev, direktør*<br>Rude Vang 45, 2840 Holte                          | 42421549  |
| 10. Eva Jensen (f. Beier), husholdningslærer*<br>Frederiksdalsvej 164, 2830 Virum | 42-850652 |
| 11. Bendt Bennedsen, major*<br>Falkevej 4, 4892 Kettinge                          |           |
| 12. Hans Jørgen Brodersen, dyrlæge*<br>Vibevej 13, Vedsted, 6800 Vojens           | 74-543232 |
| 13. Aase Sommer-Larsen (f. Hage), overlærer*<br>Ligustervænget 14, 2830 Virum     | 42-850147 |
| 14. Frede Hansen, civ.ing.<br>Lauravej 14, lejl. 24, 2500 Valby                   | 31-307196 |
| 15. Hans Ejner Jensen, landinspektør*<br>Keistruplund 33, 3460 Birkerød           | 42-814896 |
| 16. Anders Møller, civ.ing.<br>Stelldalsvägen 11, S-12243 Enskede, Sverige        |           |
| 17. Svend Oksen, advokat*<br>Skolegade 1, 6780 Skærbæk                            | 74-752390 |
| 18. Karl Laurids Evald, dyrlæge*<br>Nyenstad 7, 5800 Nyborg                       | 65-313415 |
| 19. Kamma E.S. Holmen (f. Sørensen), cand.mag.*<br>Vangeledet 27, 2830 Virum      | 42-850039 |
| 20. Johannes Lund Thomsen, journalist<br>Åbenråvej 32, 6000 Kolding               | 75-522513 |

#### Realister 1946

- |   |           |
|---|-----------|
| 1. Willy Agentoft*<br>Vangedvej 14, 8600 Silkeborg                    | 86-841002 |
| 2. Kirsten B. Jensen (f. Blendstrup)*<br>Brobyvej 2 B, 2740 Skovlunde | 42-942501 |
| 3. Solveig Agerbo (f. Bojsen)*<br>Vilslev Spang 11, 6771 Gredstedbro  | 75-431374 |
| 4. Emmy S. Knudsen (f. Hansen)<br>Arnborgvej 11, 6933 Kibæk           | 97-191146 |
| 5. Mogens Jegsen<br>Præstegårdsjordet, N-3070 Sande, Norge            |           |

6. Bent P. Jensen  
Oplysning mangler
7. Birgit M. Sørensen (f. Pedersen)  
Bøgevej 6, 6760 Ribe 75-420644
8. Palle Rosenmay\*  
Erik-Menvedsvej 10, 6760 Ribe 75-411314
- 
9. Helga Johansen (f. Stürup)  
Veservej 6, 6720 Nordby Fanø 75-163474
10. Frands Thude\*  
Højbjergvej 61, Visby, 6270 Tønder 74-763389
11. Aase Toft  
Fælledvej 101, 7000 Fredericia 75-924417
12. Finn D. Christensen  
Kærmindevej 5, 7800 Skive 97-529430
13. Leif Graves Christensen\*  
Tangevej 68, 6760 Ribe 75-420372
14. Knud Erik Midtgaard\*  
Mølhøj 3, 6950 Ringkøbing 97-322810
15. Karen E.M. Nielsen (f. Holm)  
Hans Jacobsvej 70, 6760 Ribe 75-420252
16. Kirsten A. Larsen (f. Kabel)\*  
Hornsgårdsvej 10, 6510 Gram 74-821536
17. Jytte Møller (f. Bramming Madsen)\*  
c/o Bente Nielsen, Bakkevej 7, 6740 Bramming
18. Arne Weiss Nielsen\*  
Risbjerggårdsallé 75, 2650 Hvidovre 31-786451
19. Karen S. Thorsen (f. Olsen)\*  
Storegade 89 A, 6700 Esbjerg 75-131502
20. Hans Chr. Schmidt  
Johs. Ewaldsvej 13, 6400 Sønderborg 74-421344
21. Helge Sandahl Skov\*  
Sdr. Strandvej 28, Mandø, 6760 Ribe 75-445451
22. Kirsten E. Tuxen (f. Thomsen)  
Trongårdsparken 99, 2800 Lyngby 42-880051
23. Hans M.J. Thude\*  
Hjortlundvej 60, 6771 Gredstedbro 75-431201
24. Aase Øllgaard\*  
Fjordparken 2, 5800 Nyborg 69-315786

Rudolf C.S. Kraul er afgået ved døden

Kontaktperson: Palle Rosenmay (nr. 8)

# 40-års jubilarer

## OBS - 40 ÅRS JUBILARER - OBS

Ude ved plantagen nord for byen - lige drejet om ad Farupvej, inden Jernkjarvej - står i skovbrynet en bæk, dejlig at sidde på og kigge ind mod Ribe. Bænken er hvidmalet med røde gavle, som nu ordentlige bænke i Ribe er det. Dog adskiller netop denne bæk sig ved at have en messingplade på ryglænet; en plade som netop i sommertiden kommer til at se ganske ny ud. Inskriptionen lyder: In memoriam sc(h)olae Ripensis - Anno Domini MDCCCLXIV - N.N. Bænken skænkedes af N.N. = Nicolai Nyholm i 1914 til plantagen (Forskønnelseskomitéen), som lod den opstille der, hvor Nyholm så Ribe for første gang, da han 50 år tidligere kom til byen for at skulle læses op til studentereksamen af Katedralskolens daværende rektor Bendtsen. Siden da har de nydimitterede studenter i mange år lagt deres køretur ud omkring bænken og pudset mindepladen. Efterhånden som studenterholdene blev større, og der til køreturen krævedes flere vogne, blev traditionen svigtet. For nogle år siden blev den taget op igen af 40-års jubilarerne. Og siden har pladen hvert år efter translokationen skinnet i sin nypudsethed. Bænken venter også i år besøg af 40-års jubilarer - studenterne fra 1951.

### Studenter 1951

- |  |           |
|--|-----------|
| 1. Sejer P.S. Filtenborg, pensionist<br>Ravnkildevej 105, 9220 Ålborg Ø          | 98-151920 |
| 2. Jørgen Hansen, pensionist<br>Ribevej 27, 6760 Ribe                            |           |
| 3. Thomas Husum, sognepræst<br>Præstegårdsvej 20, 6534 Agerskov                  | 74-833105 |
| 4. Jørn Johansen, eksp.sekretær<br>Svinget 16, 2300 København S                  | 31-571845 |
| 5. Jens Carl M. Schulze, overlærer*<br>Espedalen 96, 8240 Risskov                | 86-175315 |
| 6. Karen Andreasen (f. Agerbæk), fysioterapeut*<br>Orevej 79, 4850 Stubbekøbing  | 53-841566 |
| 7. Kirsten Mortensen (f. Andersen)<br>Oplysning mangler                          |           |
| 8. Jytta Dalgas Laursen (f. Bunch), overlærer*<br>Brændkjærgade 47, 6000 Kolding | 75-524803 |
| 9. Inger Marie Nissen (f. Dall)*<br>Syvagervej 9, 6560 Sommersted                | 74-551240 |
| 10. Otto Haj Jørgensen, finanschef*<br>Glæiservej 40, 4600 Køge                  | 53-655843 |

- |  |                 |
|--|-----------------|
| 11. Birthe Koch (f. Larsen), fysioterapeut*          |                 |
| Syrenvænget 5, 6270 Tønder                           | 74-721043       |
| 12. Bent Manich, advokat*                            |                 |
| Storegade 19, 6740 Bramming                          | 75-173911       |
| 13. Bodil Kaldan (f. Starup), overlærer*             |                 |
| Vimmelskaftet 24, 3700 Rønne                         | 53-950653       |
| 14. Sven Tygesen, skoleinspektør*                    |                 |
| Stadionsvej 4 A, 6623 Vorbasse                       | 75-333139       |
| 15. Jette Zerlang, free-lance sekretær*              |                 |
| Kærvej 80, Gl. Sole, 8722 Hedensted                  | 75-852160       |
| 16. Knud Andersen, tandlæge*                         |                 |
| Skibbroen 1, 6760 Ribe                               | 75-421068       |
| <hr/>  |                 |
| 17. Else Boesen Jensen (f. Boesen), sygepl.lærer*    |                 |
| Box 1001 SMS, 3900 Nuuk, Grønland                    |                 |
| 18. Carl Rise Damkjær, civ.ing., HD*                 |                 |
| Adelgade 49, 1304 København K                        | 33-131210       |
| 19. Lorens C.F. Friis, landinspektør*                |                 |
| Jørgen Sørensenvej 6, 7100 Vejle                     | 75-826313       |
| 20. Vagn Grue-Sørensen, dyrlæge*                     |                 |
| Østre Allé 10, 6823 Ansager                          | 75-217198       |
| 21. Anna Marie Løth (f. Hansen), sygeplejerske*      |                 |
| Grangård, Blåhøj, 7330 Brande                        | 75-345029       |
| 22. Anker Jensen, læge*                              |                 |
| Højvej 7, 6510 Gram                                  | 74-821404       |
| 23. Niels Jørn Jensen, civ.ing.*                     |                 |
| Annettevej 9, 2970 Hørsholm                          | 42-864672       |
| 24. Jytte Krogsholt Løbner (f. Knudsen), forstander* |                 |
| Vestervangsvej 13 II, 8600 Viborg                    | 86-626029       |
| 25. Ejvind Dam Laursen, overlærer                    |                 |
| Hans Appelsvej 14, 5260 Hjallelse                    | 66-130897       |
| 26. Britta Söhner (f. Nielsen), overlærer*           |                 |
| Poststr. S d-2381, Steinfeld, Tyskland               | 00949-46411486  |
| 27. Børge Nielsen, skoleinspektør*                   |                 |
| Vangen 22, Tarp, 6715 Esbjerg N                      | 75-168031       |
| 28. Ole Nissen, civ.ing.*                            |                 |
| Fuglebakken 12, Bredballe, 7120 Vejle                | 75-855565       |
| 29. Hans Chr. Rosenberg, pilot                       |                 |
| Rabenstr. 2 A, D-8031 Eichenau, Tyskland             | 00949-814118999 |
| 30. Peter Thestrup Schmidt, overdyrlæge*             |                 |
| Pilekrattet 9, 8850 Bjerringbro                      | 86-682631       |
| 31. Agnes Rise Damkjær (f. Skov), tandlæge*          |                 |
| Adelgade 49, 1304 København K                        | 33-131210       |



32. Ove Bent Sørensen, kontorchef\*  
 Damgårdsvej 13, 3460 Birkerød 42-810232
33. Ejvind Morten Veisig, oberst\*  
 Krogen 3, 3060 Espergærde 42-234250
34. Bo Winther, skoleinspektør  
 Assensvej 10, 6000 Kolding 75-524227
- Birgit Kofod Jensen (f. Agergaard) er  
 afgået ved døden
- Kontaktperson: Knud Andersen (nr. 16)



Realisterne 1 1951, Ripenser-Samfundets arkiv.

#### Realister 1951

1. Børge Frøkjær Jensen, universitetslektor\*  
 Ellebuen 21, 2950 Vedbæk 42-891865
2. Vibeke Gerdes (f. Rødslet), lærer  
 Juvelvej 5, Jyllinge, 4000 Roskilde 46-789331
3. Johannes Gosvig, slagschef  
 11118 Cedar Elm, St. Antonio, 78230 Texas, USA
4. Inge Hansen, sygepljerske  
 Oplysning mangler
5. Gert Høyer, elektriker  
 Vejgård, Øster Vedstedvej, 6760 Ribe

- |   |           |
|---|-----------|
| 6. Clara Jensen (f. Lerche-Thomsen), fysioterapeut<br>Rolfsgade 164, 6700 Esbjerg                 | 75-120458 |
| 7. Anna Johansen (f. Aarhus)*<br>Lundgaardsvej 11, 6760 Ribe                                      | 75-421227 |
| 8. Edith Johansen (f. Fogtmann)<br>Tvedgade 10, 6760 Ribe   | 75-420651 |
| 9. Tove Kjerrumgaard Keck (f. Johansen), sygeplejerske*<br>Vangemondsvej 2, 3400 Hillerød         | 42-263237 |
| 10. Lilli Nielsen (f. Jørgensen)<br>Holms Allé 6, 5800 Nyborg                                     | 65-311867 |
| 11. Kirsten Pedersen (f. Jørgensen), sygeplejerske<br>Miskesvej 20, 5640 Odense                   | 66-109709 |
| 12. Mona Petersen (f. Nielsen)<br>Gartnervænget 2, 6880 Skærbæk                                   | 74-751820 |
| 13. Esther Reimer (f. Pedersen), fuldmægtig<br>Violvej 29, 6650 Brørup                            | 75-383261 |
| 14. <u>Inge Merete Sampson (f. Hald Larsen), lærer*</u><br><u>Albert Skeelsgade 17, 6760 Ribe</u> | 75-423694 |
| 15. Kurt Hyberg Stokbæk, civiløkonom*<br>Bonderupvej 8, 2660 Brøndby Strand                       | 42-732861 |
| 16. Annie Toftsoe (f. Andersen), redaktionsmedhjælper<br>Lille Kirkestræde 2, 4600 Køge           | 53-653175 |
| 17. Hans P. Trandholm, ingeniør*<br>Sdr. Farupvej 17, 6760 Ribe                                   | 75-445252 |
| 18. Alma Wolf (f. Villadsen), overassistent<br>Bygmarken 9, 6771 Gredstedbro                      | 75-431228 |
| Ebba Jacobsen (f. Petersen) er afgået ved døden   |           |
| Kontaktperson: Inge Merete Sampson (nr. 14)   |           |

## 35-års jubilarer

### Studenter 1956

- |  |                |
|--|----------------|
| 1. Gerda Koop (f. Christensen)<br>Præstehusene 19, 2620 Albertslund                | 42-452135      |
| 2. Tore Donslund Jensen, læge*<br>Karl Magnussonsväg 17 B, Skövde, S-54100 Sverige | 00946-50080502 |
| 3. Peter F. Nielsen, statsaut.rev.*<br>Mølleparken 1 12 45, 6715 Esbjerg           |                |
| 4. Jarl Dalgas Bunch, lektor*<br>Fladbrovej 10, 8900 Randers                       | 86-430527      |

5. Henrik Brink Clausen, civ.ing.* Mosegård Park 96, 3500 Værløse	42-482280
6. Erik Dalsgaard, civ.ing.* Højstrupvej 149, 2700 Brønshøj	31-289596
7. Paul Frølich, advokat* Sejersvej 44, Rinkenæs, 6300 Gråsten	74-650364
8. Christian Stenderup Jensen, overlærer* Bellisvej 6, 6950 Ringkøbing	97-321969
9. Ole Kongsdal Jensen, lektor Nøragervej 7, 2300 København S	31-711196
10. Jørn Henning Kjær, vicedirektør Svejagervej 38, 2900 Hellerup	31-623365
11. Eigil Koop, afdelingsing. Bakkestræde 4, 2620 Albertslund	42-648784
12. Thorkild Kristiansen, lektor Glentevej 16, 7100 Vejle	75-826419
13. Thorkild Nissen, apoteker* Birkevej 5, 4920 Søllested	53-941792
14. Peter Brandt Nørgaard, statsaut.rev.* Vester Boulevard 29, 8900 Randers	
15. Niels W.F. Ockens, dyrlæge* Højvangsvej 15, 2640 Hedehusene	42-995222
16. Frede Hellesøe, overlæge* Lindø Gods Runtuma, S-61190 Nyköping, Sverige	
17. Jørgen Edvard Rasmussen Oplysning mangler	
18. Aage Johs. Buck Korsbrødregade 11, 6760 Ribe	75-420231
19. Elisabeth Degn* Damgårdsvej 7, 3660 Stenløse	42-171479
20. Kathrine Hamann, afspændingspæd. Øbrovej 9, Assentorp, 4295 Stenlille	53-604522
21. Else M. Beier Petersen (f. Iversen), korrespondent Lindø Gods Runtuma, S-61190 Nyköping, Sverige	
22. Dagmar Dalsgaard (f. Lassen), fysioterapeut Højstrupvej 149, 2700 Brønshøj	31-289596
23. Karen Volf Jessen (f. Lorentsen), lærer* Albert Ibsensvej 50, 3.th., 4200 Slagelse	
24. Karen Bente Meinert (f. Nielsen), boghandler* Breedlandweg 4, 3., D-2390 Flensburg, Tyskland	

25. Kirsten Haarder (f. Præstholm), overlærer\*  
Nørrevangen 8, Skt. Klemens, 5260 Odense 66-101988
26. Anders Riber, domorganist  
Skovagervej 11, 8240 Risskov 86-176841
- Emma Bruun (f. Mouritsen) er afgået  
ved døden
- Kontaktperson: Henrik Brink Clausen (nr. 5)



I. mellem B i 1951/52, nogle herfra blev færdige med realeksamen i 1956. Lis Lauridsen.

#### Realister 1956

1. Niels Peder Kiholm Andersen, skovfoged  
Teglgårdsvej 106, 5500 Middelfart 64-410175
2. Marie Mikkelsen (f. Bjerrum)\*  
Søndermarken, Arnum, 6510 Gram 74-826008
3. Ruth Madsen (f. Brok)\*  
Lykkebjergvej 60, Sig, 6800 Varde 75-264059
4. Arne Bäck, lærer  
Skrantegårdsvej 5, 6670 Holsted 75-392598
5. Karen Marie Nørgaard (f. Ebbesen)  
Sønderbyvej 2, Ø. Lindet, 6630 Rødding 74-846354
6. Hanne Lauridsen (f. Fog)\*  
Uglevænget 9, 6760 Ribe 75-420915
7. Lotte Gellert (f. Hamann)  
Kagebøl 6, 6780 Skærbæk 74-751785

- |  |                  |
|--|------------------|
| 8. Birthe L. Frederiksen (f. Hansen)*<br>Petersgårdsvej 2, Nødebo, 3480 Fredensborg        | 42-280927        |
| 9. Ingeborg Stenderup Madsen (f. Jensen)<br>Strengervej, Lustrup Pelsfarm, 6760 Ribe       | 75-422382        |
| 10. Ingrid Christensen (f. Juhl)<br>Oplysning mangler                                      |                  |
| 11. Inge M. Madsen (f. Jørgensen)*<br>Birkevej 3, 5230 Odense                              |                  |
| 12. Lene Rieber (f. Kromann)<br>Roseggerstrasse 27, Seeseld 8031, Tyskland                 | 00949-815270111  |
| 13. Leon Schultz Larsen, eksp.sekretær<br>Virumvej 124, 2830 Virum                         | 42-856229        |
| <u>14. Inge Christiansen (f. Mortensen), økonoma</u><br><u>Tved Gammelvej 9, 6760 Ribe</u> | <u>75-421223</u> |
| 15. Peter Karkov Nielsen*<br>Stenløsevej 75, 2700 Brønshøj                                 | 31-605662        |
| 16. Werner Beck Nielsen, overlærer<br>Nygade 15, 6270 Tønder                               | 74-725739        |
| 17. Johanne M. Davids (f. Nohns)<br>Bag Hjelm 14, 6200 Åbenrå                              | 74-626531        |
| 18. Henrik Præstholm, landinspektør<br>Klostergade 3 B, 6760 Ribe                          | 75-420241        |
| 19. Evan Lindgren Christensen, redaktør<br>Parkvej 2, 6753 Agerbæk                         | 75-196090        |
| 20. Poul M. Christensen, landinspektør<br>Bøgesangervænget 29, 5210 Odense NV              | 66-160736        |
| 21. Anna J. Jensen (f. Hansen), kontorass.<br>Nørremarksvej 3, Darum Mark, 6740 Bramming   | 75-179700        |
| 22. Erik Nygaard Hansen, mejeriingeniør*<br>Nordtoftevej 15, Bredballe, 7120 Vejle Ø       | 75-815756        |
| 23. John Boubjerg Hansen, malermester<br>Oplysning mangler                                 |                  |
| 24. Sonja Øster (f. Hansen)<br>Stavildvej 13, Lynderup, 8832 Skals                         | 86-696065        |
| <u>25. Lis Lauridsen (f. Johansen), fuldmægtig*</u><br><u>Spøttevænget 4, 6760 Ribe</u>    | <u>75-420075</u> |
| 26. Johanne Marie Lauridsen (f. Jørgensen), assistent*<br>Brøstrupvej 4, 6630 Rødding      | 74-845142        |
| 27. Lise Kofod, socialrådgiver*<br>Guldager Stationsvej 108, 6710 Esbjerg V                | 75-167335        |
| 28. Gunnar Lundsgaard, kommune økonomichef*<br>Postboks 113, 3953 Gudhavn, Grønland        |                  |

29. Søren Martin Neerland, art director\*  
Højvangsvej 14, Stautrup, 8260 Viby J 86-281681
30. Knud Kjær Nielsen, ministerråd\*  
Niels Stensensvej 21, 2820 Gentofte 31-681504
31. Gesche Ø. Nielsen (f. Petersen), børnehaveass.  
O.J. Steinckesvej 3, 9900 Frederikshavn 98-428070
32. Svend Aage Petersen, typograf  
Mågevej 42, 6600 Vejlen 75-360643
33. Ellen Rasmussen, afdelingssekretær\*  
Dr. Dagmarsvej 20, 6760 Ribe 75-420474
34. Christine M. Frederiksen (f. Vestergaard), kontorass.\*  
Slåenvej 95, 6715 Esbjerg N 75-123244
35. Else Zeuthen, sproglærer  
Thistedvej 650, Vust, 9690 Fjerritslev 98-225160

Inger M. Kristiansen (f. Hansen) og Birtha Voss  
Schmidt (f. Laursen er afgået ved døden

Kontaktpersoner: Inge Christiansen (nr. 14) og  
Lis Lauridsen (nr. 25)

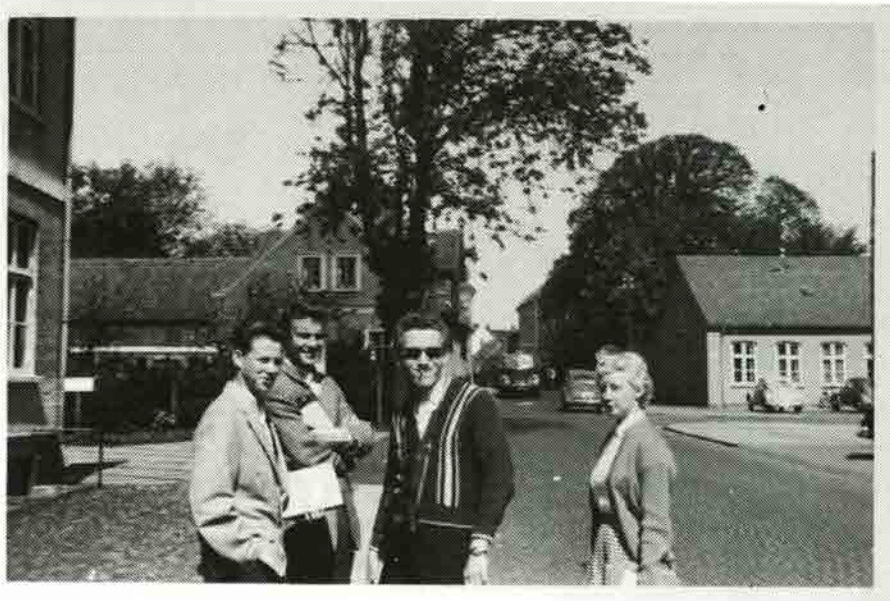

Realister 1956, Lis Lauridsen.

## 30-års jubilarer

Studenter 1961

1. Lis Bonne Pummer (f. Bohn)  
12405 Anjou Drive, Vernon BC, VIB INS, Canada
2. Lizzi Feldes (f. Haagensen)\*  
Skovstien 9, 8800 Viborg 86-638071
3. Hanne Smith (f. Ishøy), forskningsbibliotekar  
Lindeallé 5, 8230 Åbyhøj 86-150375
4. Else Donslund Rosendahl (f. Jensen), lærer\*  
Lumbyesvej 4, 6800 Varde 75-222083
5. Alice Bonnen (f. Kofod), socialrådgiver\*  
Ellebakken 10, 6800 Varde 75-222841
6. Mette Lind  
Morlensesvej 32, 2840 Holte 42-425256
7. Birgit Marschner (f. Nørgaard), sygeplej.  
Kongevej 20, 6400 Sønderborg 74-433443
8. Hans Erik Saatterup  
Lyngbyvej 32 B, 8.th., 2100 København Ø 31-297202
9. Jonna Madsen (f. Andersen)  
Blöcken 49, D-2372 Owschlag, Tyskland 00949-43363556
10. Karen Else Christoffersen, lektor  
Anemonevej 10, 7400 Herning 97-221941
11. Claus Seeberg Friis, datachef  
Lindebjergvej 73, 3360 Liseleje 42-345034
12. Jytte Sandalgaard (f. Kristiansen), sygeplej.  
Vestergårdsvej 4, 6051 Almind 75-561384
13. Anna Marg. Tjørnelund (f. Lund), skolesekr.  
Lupinvænget 1, 5856 Ryslinge 62-671878
14. Palle Lyck  
Skyttevænget 4, 6710 Esbjerg V 75-116530
15. Birte Aarup (f. Nissen), socialrådgiver\*  
Grønlandsparken 182 A, 6715 Esbjerg N 75-152982
16. Gydda Jermiin Jespersen (f. Sørensen), cand.phil.\*  
Kirsebærvænget 2 B, 3600 Frederikssund 42-315396
17. Flemming Boysen, akademiling. HD\*  
Åbrinken 223, 2830 Virum 42-852564
18. Ivan Bøgild, tandlæge\*  
Torvegade 39, 5690 Tommerup St. 64-762218
19. Gunnar Lausten Kaltoft, lærer  
Skjoldagervej 41, 2820 Gentofte 31-651255

20. Poul Martin Hejlesen, mag.scient.  
Tvedvangen 86, 2730 Herlev 42-949501
21. Kurt Morell Holm, cand.scient.\*  
Husoddevej 45, 8700 Horsens 75-658490
22. Ole Hyldtoft, lektor  
Christianehøj 192, 2860 Søborg 31-690693
23. Hans Peter Lillelund, civ.ing.  
Viala G. da Cermentate 76, I-20141 Milano, Italien
24. Jørn Jensen  
Agertoften 6, 6430 Nordborg 74-453154
25. Hans E. Johansen, cand.pharm.\*  
Strandlodsvej 96, 2300 København S 31-598193
26. Knud Jørgensen, revisor  
Brombærvej 62, 6100 Haderslev 74-525190
27. Ejnar Gram-Madsen, afdelingsleder  
Elmevej 41, Blovstrød, 3450 Allerød 42-273939
28. Ella Mikkelsen (f. Pedersen), adjunkt\*  
Æbleparken 16, Søften, 8382 Hinnerup 86-985752
29. Hans Daugaard Peters, lærer\*  
Egedal 2, Hoptrup, 6100 Haderslev 74-525181
30. Arne Prahl, amanuensis  
Åvej 3, 3500 Værløse 44-440477
31. Leif Hedahl Rasmussen, edb-programmør  
Violvej 9, 6400 Sønderborg 74-428276
33. Niels Aage Schmidt, lærer  
Vandmøllen 17, 6800 Varde 75-222564

Ulla Gram Hansen (f. Christensen) er afgået ved døden

Anno 1581



*Hotel Dagmar*

DK 6760 Ribe . Telefon 05 - 42 00 33

- ★ Forslag til såvel store som små  
JUBILARFROKOSTER og  
-MIDDAGE fremsendes gerne  
og helt uforbindende.
- ★ KONTAKTDAMER og  
-MÆND kan blot ringe og  
fremføre deres ønsker.



Realister 1961

1. Kirsten Kofoed (f. Dejgaard) Storegade 79, 3700 Rønne	53-958077
2. Ernst Hansen* Nygade 54, 6650 Brørup	75-382418
3. Ole Kroman Hansen* Rouloen 20, 8250 Egå	86-222119
4. Margit Lyst (f. Holländer)* Solsortevej 1, 6740 Bramming	74-173937
5. Inger Gamborg Andersen (f. Holm) Østergårdsvej 17, 6690 Gørding	75-178438
6. Johan Johansen Skolegade 10, 6670 Holsted	75-392265
7. Finn Balle Kjeldsen* Nyvej 10, 5750 Ringe	62-622812
8. Anna Margrethe Poulsen (f. Kristensen)* Frydendalsvej 12, 2665 Vallensbæk Strand	42-736578
9. Jørgen Lind* Vester Land 46, Sønderho, 6720 Fanø	75-164114
10. Søren Thorø Nielsen Lyrevej 6, 6600 Vejen	75-364501
11. Kirsten Madsen (f. Nissen) Farverløkke 42, 6310 Broager	74-442932
12. Bodil Mathiesen (f. Pedersen) Lupinvej 6, 8382 Hinnerup	86-987839
13. Kaj Sloth Pedersen Dänische Schule, D-2262 Tinnigsted, Tyskland	00949-46622486
14. Søren Sørensen Kløvermarken 4, 6683 Føvling	75-398319
15. Ena Callesen (f. Tanggaard) Tulipanvej 5, Alslev, 6800 Varde	75-269261
16. Kurt Aakjær* Østerkrog 13, 6731 Tjæreborg	75-175336
17. Elly Skjødt (f. Bang)* Klostergade 3, 4200 Slagelse	53-531114
18. Peter Jørgensen* Hovmarksvej 61, 8700 Horsens	75-657583
19. Klaus Lindhardtzen Ellegårdsvej 10, st., 2820 Gentofte	31-681925

20. Aase Ganshorn (f. Madsen)  
Öjendorfer Weg 58, 2., D-2000 Hamburg, Tyskland 00949-407323973
21. Hans Morthorst  
Børglumvej 40, Tjørring, 7400 Herning 97-268592
22. Ingrid Grundahl (f. Sørensen)\*  
Herredsvej 5, 6580 Vamdrup 75-581520
23. Povl Sørensen\*  
Solbakkevej 35, 9230 Svenstrup J. 98-381461
24. Birgitte Andersen (f. Truelsen)  
Valmuevej 11, 6400 Sønderborg 74-420029
25. Verner Tønder  
Højen Skovvej 310, 7100 Vejle 75-825540
26. Anna Sofie Morell (f. Øllgård)  
Hammersholt Byvej 29, Hammersholt, 3400 Hillerød 42-275471
27. Olavs Aaqvist  
Dangårdsparken 5, 6070 Christiansfeld 74-561951

Bente Johnsen (f. Madsen) og Inger Hansen (f. Warming)  
er afgang ved døden

Kontaktpersoner: Ernst Hansen (nr. 2) og Ingrid  
Grundahl (nr. 22)



Lektor Krebs, 1956. Lis Lauridsen.

## 25-års jubilarer

Studenter 1966

- |  |                  |
|--|------------------|
| 1. Birte L. Andersen, ergoterapeut<br>Stentoftens 13, Rebild, 9250 Skørping                        | 98-391956        |
| 2. Reni Andersen (f. Bramming), lærer<br>Syvøjevænge 200, 2620 Albertslund                         | 42-640528        |
| 3. Axel Jul Christensen, handelsoverlærer<br>Grønnegade 12, 6760 Ribe                              | 75-422238        |
| 4. Kirsten Ewers Andersen, magister<br>Oplysning mangler   |                  |
| 5. Elsa Falk (f. Schmidt), lægesekretær*<br>Nørregade 23, 6740 Bramming                            | 75-173014        |
| 6. Mette Have, lærer<br>Asser Riis Vej 1, 5000 Odense C  | 66-132742        |
| 7. Niels Erik Karkov, journalist<br>Ringstedgade 6 A, 2100 København Ø                             | 31-388419        |
| 8. Kirstine-Louise Knude (f. Krogager), lærer<br>Præstegårdsvej 2, 6731 Tjæreborg                  | 75-175041        |
| 9. Lene Krustруп (f. Kyster), socialrådgiver*<br>Sverdrupvej 14, 8700 Horsens                      | 75-611778        |
| 10. Ole Laursen, advokat<br>Brødregade 20 (kontoradr), 8900 Randers                                | 86-421200        |
| 11. Elsebeth Lüthje, tandlæge<br>Toftevej 7, Brøns, 6780 Skærbæk                                   | 74-753579        |
| 12. Gudrun Poulsen (f. Pedersen), bibliotekar<br>Mølløvænget 17, Voldum, 8370 Hadsten              | 86-491153        |
| 13. Birgitte Kure Stadler (f. Andersen), lærer*<br>Rønnevej 127, 3700 Rønne                        | 53-972371        |
| 14. <u>Hanne Stagaard, handelsoverlærer*</u><br><u>Kløverbakken 18, 6800 Varde</u>                 | <u>75-222305</u> |
| 15. Anne Marie Thorulf (f. Hjerrild), lærer<br>Varming Østerby 23, 6760 Ribe                       | 75-441319        |
| 16. Kirsten K. Winther (f. Hansen), keramiker*<br>Vesterkjærvej 30, 6830 Nr. Nebel                 | 75-255144        |
| 17. Kirsten Rønn (f. Buje), lærer<br>Sportoftens 5, 5320 Agedrup                                   | 66-108653        |
| 18. Karen Kristoffersen (f. Christiansen), hørepedagog<br>Blichersvej 33, Over Randlev, 8300 Odder | 86-556254        |
| 19. Merete Doffor, cand.mag.<br>5216 V. 190 TH. ST. Torrance, CA; 90503 USA                        |                  |

20. Anders Hjuler, seminarielærer Emmasvej 5, 2820 Gentofte	31-658611
21. Katrina Søby Christensen (f. Holm), korrespondent* Lyngevej 161, 3450 Allerød	42-271241
22. Lisbeth Jakobsen, uddannelseskonsulent* Gyldenstræde 4, 1.th., 3000 Helsingør	49-219687
23. Niels M. Kristiansen, lærer* <u>Nattergalevænget 7, 6760 Ribe</u>	<u>75-422347</u>
24. Jette Lorenzen, læge Klintevej 313, 4791 Borre	55-812281
25. Erik Monrad, pastor Kirkevej 10, 6372 Bylderup Bov	74-762263
26. Niels Ebbesen Nielsen, adjunkt Østergade 24, 3770 Allinge	53-981320
27. Karen Margrethe Pedersen Oplysning mangler	
28. Birthe Hansen (f. Schmidt), sekretær Smedegade 4, Blands, 6400 Sønderborg	74-461498
29. Inger Birkholm-Clausen (f. Sørensen), lærer Thomsensalle 9, 6700 Esbjerg	75-130782
30. Susanne Thagaard Olesen (f. Thind-Andersen), sygeplej. Obbekærvej 60, 6760 Ribe	75-420079
31. Aase Wind, lærer Rødhättevej 11, 2730 Herlev	42-847322
32. Svend Andresen, cand.scient. Skt. Clemensvej 64, 5250 Odense SV	66-153410
33. Niels Brunsgaard, arkitekt Damstien 20 B, 2720 Vanløse	31-745325
34. Anna Bodil Christoffersen, dyrlæge Skt. Clemensvej 64, 5250 Odense SV	66-153410
35. Mogens Fink, læge* Saturnvej 6, 8970 Havndal	86-470689
36. Vivi Iversen, reg. revisor* Rønnebærvej 21, 6715 Esbjerg N	75-136798
37. Aase Iversen, lærer Baunevej 41, Vorde, 8831 Løgstrup	86-622861
38. <u>Frede Kragh, statsaut. revisor*</u> <u>Vestervænget 13, 8832 Skals</u>	<u>86-694441</u>

39. Annegrethe Liljestrand\*  
Noreensvæg 45, 7526 ? 00946-18461861
40. Edith Seeberg  
Kærmysevej 13, Kregme, 3300 Frederiksværk 42-738220
41. Hans Sølbeck, lærer  
Sennepsmarken 16, 6771 Gredstedbro 75-431545
42. Per Mixen Weber, adjunkt\*  
Strandgårdsvej 11, 4720 Præstø 53-792150
43. Gunver Bollerup  
Gødsvangsvej 30, 6890 Ølgod
44. Flemming Christensen, adjunkt  
Ledavej 32, 9210 Ålborg SØ
45. Hanne Christensen, sygeplej.  
Gudrunsvej 8, 6. sal th., 8220 Brabrand
46. Dorthe Dinesen, cand.jur.  
Fennevej 18, 6270 Tønder
47. Ilse Haugaard, adjunkt  
Sollingdalvej 18, 7250 Hejnsvig
48. Helle Holmkjær  
Rødager Allé 71 st., 2610 Rødovre
49. Ingemann Jensen, lærer\*  
Voldtoftevej 10, 5620 Glamsbjerg
50. Stig Kortsen, ingeniør  
Klintevej 19, Bløvsrød, 3450 Allerød
51. Karen Madsen, lærer  
Sandmarken 24, Nybøl, 6400 Sønderborg
52. Helge Markussen, stud.polyt.  
Summer Park Court 2191 Thousand Oaks, Californien 91361
53. Ole Krogh Thomsen, cand.scient.\*  
Rugbjergvej 112, Stavtrup, 8260 Viby
54. Iver Thyssen, agronom  
Nonbo Hede 2, Hald Ege, 8800 Viborg
55. Ulla Sørensen, læge\*  
Byparken 46, 3450 Allerød
56. Knud Sander, advokat\*  
Grønnegade 59, 6700 Esbjerg 75-135650

Kontaktpersoner: Hanne Stagaard (nr. 14), Niels M. Kristiansen (nr. 23), Frede Kragh (nr. 38) og Knud Sander (nr. 56)

Realister 1966

1. Sigrid Nielsen (f. Jensen), skolesekretær  
Oplysning mangler
2. Johan Keller, tømrer  
Oplysning mangler
3. Jørgen Knudsen  
Oplysning mangler
4. Hans Jørn Nielsen, postinspektør\*  
Damagervænge 10, 2670 Greve Strand 42-610747
5. Inge Schneider-Nielsen, sundhedsplej.  
Solsortevej 14, 6600 Vejjen 75-365098
6. Poul H. Nielsen, bådebygger  
Oplysning mangler
7. Gorm Dahl Pedersen  
c/o Bjarne Pedersen, Stadionvej 8, 6760 Ribe 75-420884
8. Peter Petersen, lærer  
Sildestræde 4, 6792 Havneby 75-755507
9. Birgit Stenberg (f. Tobiassen)  
Vestergårds Fenne 12, 6830 Nr. Nebel 75-288103
10. Anne Marie Wind  
Oplysning mangler
11. Aase Nielsen (f. Øllgård)  
Sorrildvej 4, 6683 Føvling 75-398379

Kontaktperson: Hans Jørn Nielsen (nr. 4)



Husk translokationen i år: Fredag, den 21. juni 1991 kl. 10 i skolegården.

## 20-års jubilærer

Studenter 1971

- |  |                |
|--|----------------|
| 1. Christian Alvad<br>Dueodde 3, 8000 Århus C                                    | 86-101968      |
| 2. Ellen Bach Andersen, sygeplejerske<br>Præstegårdsvej 84, 8320 Mårslet         | 86-295136      |
| 3. Hans Chr. Andersen, lærer<br>Forsythiavej 18, 6740 Bramming                   | 75-172369      |
| 4. Elisabeth Andrup, afdelingsleder<br>Puggaardsgade 13, 6760 Ribe               | 75-424623      |
| 5. Maren Barsballe, lærer<br>Ringridervej 17, I., 6400 Sønderborg                | 74-431544      |
| 6. Elin Carlsen, lærer<br>Krogen 13, 6740 Bramming                               | 75-172724      |
| 7. Erik Eriksen<br>26, Montée De la Petrusse, L-2327 Luxembourg                  | 009-352481633  |
| 8. Knud Gregersen, lærer<br>Neptunvej 19, 8270 Højbjerg                          | 86-115621      |
| 9. Signe Holst<br>Vestre Ringgade 186, 8000 Århus C                              | 86-191268      |
| 10. Jon Hune, arkitekt<br>Cort Adlersgade 18, 8200 Århus N                       | 86-104268      |
| 11. Karin Jensen<br>Oplysning mangler  |                |
| 12. Inger Jorsal (f. Jepsen)<br>Østergade 28, Feldsted, 6200 Åbenrå              | 74-685526      |
| 13. Marianne Keldorff, socialrådgiver<br>Lærkevej 29, 6740 Bramming              | 75-174294      |
| 14. Ulla Wietcke (f. Lorentzen)<br>Grasweg 2, D-2300 Møllsel, Tyskland           | 00949-43473942 |
| 15. Tove Kirk (f. Michaelsen), socialrådgiver*<br>Hastrupvej 9, 8981 Spentrup    | 86-477613      |
| 16. Niels Pinborg, arkitekt*<br>Drost Pedersvej 16, 6760 Ribe                    | 75-420008      |
| 17. Jytte Pilegaard (f. Voldsgaard), lærer*<br>Egernvej 18, 6715 Esbjerg N       | 75136662       |
| 18. Lis Lundgård (f. Andersen)<br>Kulsviervænget 41, 2800 Lyngby                 | 45-934557      |
| 19. Benedicte B. Skjødt (f. Andresen), ergoterapeut*<br>Fjordglimt 3, 7100 Vejle | 75-840081      |

- |   |           |
|---|-----------|
| 20. Ellen Bladt Hansen, lærer<br>Sønderkæret 182, 7190 Billund                | 75-338368 |
| 21. Mette Høj, cand.mag.<br>Tranevej 19, 4000 Roskilde                        | 42-361545 |
| 22. Aage Haahr, lærer<br>Klosterparken 44, 2680 Solrød Str.                   | 53-144026 |
| 23. Marethe Ingvarsten<br>Ubberydsvej 43, 5491 Blommenslyst                   | 65-968113 |
| 24. Elin Hedensted (f. Jensen), lærer<br>Lærkevej 15, 7300 Jelling            | 75-871751 |
| 25. Anny J. Karkov*<br>Oplysning mangler                                      |           |
| 26. Jan Lauritzen, laborant<br>Christianevej 56, 2860 Søborg                  | 31-565204 |
| 27. Lene Nielsen*<br>Oplysning mangler  |           |
| 28. Lis Nielsen, psykolog<br>Oplysning mangler                                |           |
| 29. Vibeke Skibby Nielsen<br>Oplysning mangler                                |           |
| 30. Inge Bach (f. Petersen), lærer<br>Engbjerg 52, Snejbjerg, 7400 Herning    | 97-168185 |
| 31. Else Marie Post, lærer<br>Spjellerupvej 5, Marvede, 4700 Næstved          | 53-743168 |
| 32. Erik Schmidt, lærer<br>Mindelundsvej 15, 5240 Odense NØ                   | 66-107575 |
| 33. Peter Terkelsen<br>Islandsvej 7, 8370 Hadsten                             | 86-983282 |
| 34. Lene Toft<br>Klostergårdsvej 25, 4000 Roskilde                            | 42-380907 |
| 35. Marianne Okholm (f. Bruun), viceinspektør<br>Lupinvej 5, 6681 Holsted St. | 75-391192 |
| 36. Jørgen Carstensen<br>Dalgas Boulevard 58, 1., 2000 Frederiksberg C        | 31-109870 |
| 37. Christian Lindskov Christiansen, læge<br>Chr. Winthersvej 37, 8230 Åbyhøj | 86-254549 |
| 38. Frede Fisker, fuldmægtig*<br>Annavej 3, 9280 Storvorde                    | 98-317925 |



39.	Hans Janstrup, lærer Hyldebærlunden 51, 2670 Greve	42-902608
40.	Knud Juel, cand.stat.* Ellinorsvej 8, 2920 Charlottenlund	31-635774
41.	Else Marie Madsen (f. Krog), lærer Sandemandsvej 8, 6780 Skærbæk	74-753504
42.	Erling Nielsen, lærer Bredgade 22, Øster Højst, 6240 Løgumkloster	74-775415
43.	Knud Erik Outzen, læge* Boesvangen 29, Bredballe, 7120 Vejle Ø	75-814315
44.	Jens Petersen, civ.ing. Højdedraget 21, Taulov, 7000 Fredericia	75-564212
45.	Lone Vibeke Pedersen, tandlæge* Blansvej 43, Bovrup, 6200 Åbenrå	74-680168
46.	Birgit Petersen Gersonsvej 22, 2900 Hellerup	31-610400
47.	Bente Poulsen, socialrådgiver Åvang 13, 3400 Hillerød	48-241328
48.	Ragna Ravn, lærer Runebakken 104, 6500 Vojens	74-540016
49.	Mette Meier (f. Rossen), lærer Villavej 34, Hammerum, 7400 Herning	97-118186
50.	Kirstine Bladt (f. Schmidt), læge Tøndervej 25, 6780 Skærbæk	74-750005
51.	<u>Bjarne Sørensen, direktør*</u> <u>Hørluf Trolles Vej 253, 5220 Odense SØ</u>	<u>66-157076</u>
52.	Svend Anker Sørensen* Kalt Kirkevej 121, 8361 Hasselager	86-284532
53.	Flemming Wilhelmsen, produktchef* Bjergbakkevej 186, 2600 Glostrup	42-451161
54.	<u>Anton Bjerrum, lærer</u> <u>Borsvinget 3, Bullerup, 5320 Agedrup</u>	<u>66-108707</u>
55.	Poul Chr. L. Erichsen, akademiing.* Holmevej 252, 8270 Højbjerg	86-275452
56.	Tom Grünfeld, akademiing.* Per Degnsvej 11, 9000 Ålborg	98-187476
57.	Eva Hansen Ærøgade 81, 8000 Århus	86-184845

58. Hanne Skaarup (f. Hansen), lærer\*  
Vinkelvej 27, 6800 Varde 75-223115
59. Karen Marie Hansen, lærer  
Borsvinget 3, Bullerup, 5320 Agedrup 66-108707
60. Niels Hansen\*  
Vestre Bygade 19, 2770 Kastrup 31-504186
61. Lone Aagaard (f. Kjeldsen), cand.pharm.  
Kildebakken 21, 4681 Herfølge 53-675728
62. Lisbeth B. Dall (f. Knudsen)  
Nr. Skovvej 7, Hygum, 6630 Rødding 74-845481
63. Morten Kyndrup\*  
Sjællandsgade 67, 1., 8000 Århus C 86-139857
64. Gunnar Lund\*  
Skolevej 8, 4470 Svebølle 53-494388
65. Anne K. Frederiksen (f. Bendtsen Nielsen), lærer  
Carstengade 18, 6270 Tønder 74-722505
66. Børge Nielsen, agronom  
Kidholmvej 3, 6660 Lintrup 75-392370
67. Anne Marie Schmidt, cand.pharm.\*  
Ternevej 10, 8240 Risskov 86-174701
68. Jette M. Lund (f. Skov)  
Skolevej 8, 4470 Svebølle 53-494388
69. Erik Skaarup, lærer  
Vinkelvej 27, 6800 Varde 75-223115
70. Jens Chr. Ørnkov, akademiing.  
Thulevej 119, 6715 Esbjerg 75-156180

Kontaktpersoner: Niels Pinborg (nr. 16), Benedicte  
B. Skjødt (nr. 19), Bjarne Sørensen (nr. 51) og  
Anton Bjerrum (nr. 54)



Hyggelig restaurant i en 400 år gammel, fredet bygning på Skibbroen i Ribe. God mad til rimelige priser. Mange fiskeretter, bl.a. baskuld. Den nyindrettede Sælstue til 28 pers. kan reserveres. Vi er gerne behjælpelige med at sammensætte Deres jubilarfrokost/middag.

værtshuset  
**Sælhunden**

ÅBNINGSTIDER:  
Hver dag kl.  
10.00 - 24.00  
Køkkenet kl.  
12.00 - 21.00

SKIBBROEN 13 · RIBE · TLF. 06 - 42 09 46

Realister 1971

- |  |           |
|--|-----------|
| 1. Holger Bondesen<br>Varming Vesterby 20, 6760 Ribe                     | 75-441058 |
| 2. Kjeld Freudendahl, landmand<br>Sønderrød 1, Rejsby, 6780 Skærbæk      | 74-753537 |
| 3. Niels Korsgård*<br>Skelagervej 386, 8200 Århus N                      | 86-109909 |
| 4. Jens Lassen, landmand<br>Kogsvej 71, Haved, 6780 Skærbæk              | 74-753395 |
| 5. Jørgen Rudbeck<br>Langløkke 17, Høruphav, 6400 Sønderborg             | 74-446161 |
| 6. Bente Steiness, børnehaveklasseleder<br>Blågårdsvangen 33, 2670 Greve | 42-611989 |
| 7. Inge Tribler<br>Egevang 20, 8660 Skanderborg                          | 86-525945 |



Realister 1956, Lis Lauridsen.

## 15-års jubilarer



Studerterne fra 1976, Ripenser-Samfundets arkiv.

### Studerter 1976

- |  |           |
|--|-----------|
| 1. Inger Brink<br>Ribevej 71, 6780 Skærbæk                                   | 74-753266 |
| 2. Jette M. Pedersen (f. Hansen)*<br>Mejlsvej 47, Mejls, 6800 Varde          | 75-261326 |
| 3. Bjarne J. Jensen<br>Peter Fabersgade 5, 3.th., 2200 København N           | 31-397645 |
| 4. Inge Carlé (f. Møller Jensen)<br>Niels Bohrs Alle 24, 2860 Søborg         | 31-673942 |
| 5. Merete K. Lindqvist (f. Jensen)*<br>Webersgade 50, 2100 København Ø       | 31-387234 |
| 6. Morten Schuldt-Jensen*<br>Solbakken 51, 2840 Holte                        | 42-423993 |
| 7. Susanne Jensen*<br>Søndervang 15, Sdr. Hygum, 6630 Rødding                | 74-845204 |
| 8. Karen Merete Lundsgaard-Leth<br>SKydebanegade 46, 1.tv., 1709 København V | 31-315864 |

- |  |           |
|--|-----------|
| 9. Jakob Brøndum Mølbye<br>Waldemarsgade 45 B, 8000 Århus C                    | 86-198484 |
| 10. Susanne E. Bejer (f. Mikkelsen)*<br>Enebærvej 11, 8240 Risskov             | 86-176119 |
| 11. Lars Bom Nielsen<br>Møllegårdsvej 4, 6862 Tistrup                          | 75-299308 |
| 12. Bodil Sixhøj Hyldahl (f. Pedersen)*<br>Sønderportsgade 47, 6760 Ribe       | 75-421171 |
| 13. Conny Rom Petersen (f. Rom)*<br>Østre Paradisvej 32, Øverød, 2840 Holte    | 42-424289 |
| 14. Mona Petersen (f. Schmidt)<br>Lille Roagervej 5, 6760 Ribe                 | 75-443260 |
| 15. Pia Christoffersen (f. Schmidt)<br>Søbo Parken 35, 5600 Fåborg             | 62-651120 |
| 16. Ingrid Nielsen (f. Simonsen)<br>Klejs Skovvej 6, 7130 Juelsminde           | 75-685176 |
| 17. Hanne R. Thomsen*<br>Tingvejen 12 A, 8600 Silkeborg                        | 86-813918 |
| 18. Kirsten Q. Gerken<br>Gråbrødregade 17, 6760 Ribe                           | 75-424860 |
| 19. Yrsa Kjærgård<br>H. Jensensvej 4, 6771 Gredstedbro                         | 75-431532 |
| 20. Alma Clausen<br>Farup Kirkevej 27, 6760 Ribe                               | 75-421758 |
| 21. Nanna N. Iversen (f. Hansen)*<br>Nørbøllingvej 8, 6650 Brørup              |           |
| 22. Kirsten M. Fredslund (f. Nielsen)<br>Øse, Nordenskov, 6800 Varde           |           |
| 23. Bodil Hvelplund (f. Riber Jensen)<br>Kjeldbjergvej 7, Vittrup, 6650 Brørup | 75-388314 |
| 24. Inger Marie B. Hansen<br>Ananasvej 21, 9000 Ålborg                         |           |
| 25. Åse Asmussen<br>Byagervej 31, Algestrup, 4682 Tureby                       | 53-683097 |
| 26. Kirsten Anette K. Damgård*<br>Hvorupgårdvej 18 B, 9400 Nr. Sundby          | 98-296937 |
| 27. Hanne Pedersen*<br>Kingosvej 11, 4600 Køge                                 | 56-631410 |
| 28. Anne Kathrine Clausen (f. Isaksen)*<br>Violvej 2, 6710 Esbjerg V           | 75-154693 |
| 29. Ane Elisabeth Toft<br>Skolegade, Hygum, 6630 Rødding                       |           |

30. Cecilia M. Jakobsen  
Stenderupgade 4, 1738 København V
31. Grethe E. Hansen (f. Gregersen)\*  
Himlingøjebygade 19, 4652 Hårlev
32. Britt Hansen  
Oplysning mangler
33. Grethe H. Andersen (f. Bennetzen)\*  
Bakkevej 5, Seem, 6760 Ribe 75-441332
- 
34. Ina von Barm  
Højlandsvangen 36, 2700 Brønshøj 31-284328
35. Inger Lise Ingvarsten  
c/o S.P. Ingvarsten, Darumvej 25, 6771 Gredstedbro
36. Nora Birgitte Dam, jordemoder\*  
Hjortlundvej 24, Brokær, 6771 Gredstedbro 75-431839
37. Jens Peter Hansen, landbrugsteknikker  
Asfargvej 13, 8984 Spenstrup 86-479021
38. Niels Damgård Hansen, datalog\*  
Tornhøjvej 43, Stautrup, 8260 Viby J 86-118584



Realister 1956, Lis Lauridsen.

Husk translokationen i år: Fredag, den 21. juni 1991 kl. 10 i skolegården.

39. Anne Mette Højlund, sygeplej. Skovvej 37, 5700 Svendborg	62-228137
40. Henning Kabel, ingeniør* Mølleåparken 119 st., 2900 Lyngby	42-872749
41. Paul Henning Krogh, biolog c/o Jytte Møller, Sølystgade 25, 8000 Århus	86-192302
42. Margit Nielsen (f. Kudsk), programmør Dalstrøget 4, 5550 Langeskov	65-383187
43. Jens Ejler Madsen, forretningsfører* Bevtoftvej 29, 6541 Bevtoft	74-832727
44. Henning Møller, lærer Tangevej 3, 6760 Ribe	75-420265
45. Inger Marie Nielsen, lærer* Larsegade 8, 3700 Rønne	53-959112
46. Kirsten Hjerrild Nielsen, datalog Ildervej 5, 8270 Højbjerg	86-273969
47. Hans Peter Boisen Petersen, ingeniør* Skovvej 19, 6400 Sønderborg	74-434395
48. Flemming Simested, bankfuldmægtig* Ellestrup 18, 6600 Vejen	75-365206
49. Hans Lindstrøm Svensen, jurist Skovvej 37, 5700 Svendborg	62-228137
50. Hans Schmidt Tauman, lærer Hans Jacobsvej 4, 6760 Ribe	75-423867
51. <u>Kirsten Thyssen, sygeplej.*</u> <u>Konvalvej 4, 9330 Dronninglund</u>	<u>98-843646</u>
52. Jørn Wind, halbestyrer Lagervej 8, 6261 Bredebro	74-711241
53. Theodor Vodder, belyningskonstruktør Viadukten 12, 6740 Bramming	75-104270
54. Hans Peter Abrahamsen Tersløsevej 16, 4190 Munkebjergby	53-607265
55. Annette Bjerrum Sejstrupvej 19, 6740 Bramming	
56. Svend Tage Christoffersen* Mølleåparken 57, 2800 Lyngby	42-876199
57. Bent Feddersen* Ellesvinget 95, 2950 Vedbæk	42-894148

58. Bjarne Fog  
Kildevældsgade 14, 2100 København Ø 31-184250
59. Carsten Vind Jensen  
Sandbyvej 29, 4., 2730 Herlev 42-848245
60. Erik Jensen  
c/o Jørgen Jensen, Skolevej 21, 6780 Skærbæk
61. Erik Toft Jensen  
Store Kongensgade 119, 1264 København K 33-137952
62. Leif Jørgensen\*  
Sejstrupvej 19, 6740 Bramming
63. Per Schultz-Knudsen\*  
Birkevænget 18, 8990 Fårup
64. Dennis Wrage Lassen  
c/o S.P. Ingvarstsen, Darumvej 25, 6771 Gredstedbro
65. Jens August Lærche  
Victoriagade 19, 1655 København V 31-241302
66. Ejvind Nielsen  
Hejsager Strandvej 4, Sdr. Vilstrup, 6100 Haderslev
67. Torsten Riber  
Kørupvænge 5, 6100 Haderslev 66-149213
68. Karin Sandholdt\*  
Løkkeled 4, Sdr. Vilstrup, 6100 Haderslev 74-582376
69. Jørgen P. Steffensen\*  
Gothersgade 156 B4., 1123 København K
70. Ginna Marie Sørensen  
Tigergade 138, 1321 København K 33-114307

Ane Bitsch-Larsen er afgået ved døden

Kontaktpersoner: Merete K. Lindqvist (nr. 5) Grethe H. Andersen (nr. 33), Kirsten Thyssen (nr. 51) og Erik Toft Jensen (nr. 61)



Translokationen er en meget festlig begivenhed - også for dem under 100.



## 10-års jubilarer

Studenter 1981

- |   |           |
|---|-----------|
| 1. Birte Bertelsen*                                     |           |
| Kirkegade 18, 7490 Aulum                                |           |
| 2. Niels Bonde*   |           |
| Sønderhedevej 37, 6780 Skærbæk                          | 74-757289 |
| 3. Birgitte Christensen*                                |           |
| Klingsøvej 35 1.th., 2720 Vanløse                       | 31-790107 |
| 4. Tove Tranberg Christiansen, fysioterapeut*           |           |
| Grønnegade 23 1., 6760 Ribe                             | 75-421616 |
| 5. Kirsten Houllind                                     |           |
| Lindknudvej 2, Gjerndrup, 6650 Brørup                   | 75-382796 |
| 6. Lisbeth Jørgensen (f. Jensen), lægesekretær          |           |
| Majvænget 47, Bramdrupdam, 6000 Kolding                 | 75-518185 |
| 7. Jens Kirk, cand.mag.                                 |           |
| Spøbjergvej 26, 8220 Brabrand                           |           |
| 8. Birte Knudsen-Nielsen (f. Knudsen)                   |           |
| Møllehøjsvej 6, 2650 Hvidovre                           |           |
| 9. Lisbeth Lorenzen                                     |           |
| Edwin Rahsvej 22, 1.lejl. 2., 8220 Brabrand             |           |
| 10. Lene Rudolph Lund                                   |           |
| Bobakken 14 1.tv., 2720 Vanløse                         | 31-791952 |
| 11. Grethe Løhde, ergoterapeut*                         |           |
| Åløkkevej 29 st.th., 2720 Vanløse                       | 31-866866 |
| 12. Brynhild Mohr, sygeplej.*                           |           |
| Oehlenschlägersgade 43, 4.th., 1663 København V         | 31-319157 |
| 13. Birgitte Lyager Nielsen                             |           |
| Oplysning mangler                                       |           |
| 14. Birgit Nielsen (f. Olsen), sygeplej.                |           |
| Rønnebakken 12, 8620 Kjellerup                          | 86-883116 |
| 15. Henrik Lind Pedersen                                |           |
| Melbroder 6, 6760 Ribe                                  | 75-424318 |
| 16. Torben Petersen, cand. psyk.                        |           |
| Jernaldervænget 24, 8220 Brabrand                       | 86-243074 |
| 17. Sigrid (Sisse) Rindom                               |           |
| Risagervej 2, 6690 Gørding                              | 75-177058 |
| 18. Peter G. Thyssen                                    |           |
| c/o Jens Ove Hansen, Skovmosevej 19, Rørbæk, 9500 Hobro |           |
| 19. Lene Vind, bibliotekar                              |           |
| Hunderupvej 91, 5230 Odense M                           | 66-126199 |

20. Peter Fousing<sup>\*</sup>  
Lintrupvej 82, 6630 Rødding
21. Bente Frøheng Nielsen (f. Hedegård), sekretær  
Bendysseåen 3, 3230 Blistrup
22. Mette Dall Ingvorsen, sekretær  
Eliasensvej 7, 6000 Kolding 75-536983
23. Hanne Klinge, psykologistuderende  
Sdr. Grisbækvej 9, 6740 Bramming 75-190367
24. Nanny Kristensen, lærer  
Guldbjerg Vej, Brændstrup, 6630 Rødding 74-820958
25. Marianne Grumm (f. Laugesen), sygeplej.  
Sundholmsvej 27, 2.th., 2300 København S 31-951440
26. Solvej Mohr, pædagog<sup>\*</sup>  
Industrivej 3 C, 6760 Ribe 75-422644
- 
27. Peter Nielsen, snedker  
Korsbrødregade 12, I, 6760 Ribe 75-424926
28. Ruth Nissen, korrespondent  
Jægerskoven 85 C, 6520 Toftlund 74-831637
29. Kurt Petersen  
Oplysning mangler
30. Michael Sandager, stud.cand.mag.  
Rosenvangets Allé 27 D, 2.th., 2100 København Ø 35-431056
31. Merete Sønderup, husholdningslærer  
Kalvslundvej 20, Kamp, 6760 Ribe 75-441363
32. Svend Sørensen, cand.mag.<sup>\*</sup>  
Langelandsgade 124, 1, 8000 Århus C 86-202447
33. Michael Thulstrup, bankmanager  
132, Rue des Romains, L-8041 Strassen, Luxembourg
34. Tove Thøgersen, lærer  
Vesterbro 11, 3, 5000 Odense 66-179981
35. Mette Østergård, lægestuderende  
Oehlenslagersgade 20, 3.th., 1663 København V 31-234661
36. Annemette K. Andersen<sup>\*</sup>  
Katrinebjergvej 58, st.1., 8200 Århus
37. Marianne Andersen (f. Beck)  
Tårnrå 3, 8751 Gedved 86-665322
38. Conni Bendtsen  
Stensbækvej 17, Arum, 6510 Gram 74-826527



Som regel er det et forrygende godt vejr på translokationsdagen.

39. Karen M. Brodersen\*  
Flintemarksvej 87, 7190 Billund
40. Anne K. Hansen\*  
Edw. Raahs Vej 83, lejl. 1, 8220 Brabrand
41. Lene Thyssen (f. Hennings), apoteksassistent  
Østergade 3 A, th., 6230 Rødekro 74-757274
- 
42. Per Holst, eksp.chef  
V. Lindetvej 3, 6510 Gram 74-821691
43. Alice Klinge, lærer\*  
Rosenvangs Allé 214, 8270 Højbjerg
44. Bente Kloppenborg  
c/o Gitte Kloppenborg, Sletholms Vej 9, 8300 Odder 86-926098
45. Kirsten M, (f. Laursen)  
Oplysning mangler
46. Mette M. Madsen\*  
Jagtstien 1, Nødebo, 3480 Fredensborg
47. Peter Meyer\*  
Ørnevænget 3, 6760 Ribe 75-421854
48. Kenneth Myrnes\*  
Rugtoften 92, Skodborg, 6600 Vejen 74-848462
49. Heidi Nielsen  
Løjenkærvej 10, 8300 Odder 86-927529
50. Else Marie Nielsen  
Tranbjerggårdsvej 11, 8320 Mårslet 86-293661
51. Tove H. Nielsen\*  
Willemoesgade 10 B, st., 8200 Århus

52. Vagn Pedersen  
Maersk Hungary Kft Vadasz Utca 31, H-1054 Budapest Ungarn
53. Jennie Th. Rasmussen, reklametegner  
Katrinebjergvej 58, vær. 47, 8200 Århus
54. Bjarne Rønnow, yogalærer  
Hå-Kursuscenter, S-34013 Hamneda, Sverige
55. Peter Andersen, maskiningeniør  
Ribevej 67, 6780 Skærbæk 74-753172
56. Niels Askov, civilingeniør\*  
Odinsvej 8, 3400 Hillerød 48-240962
57. Erik Bjerre, datalog\*  
Grenåvej 664 C, 8541 Skødstrup 86-993951



Gamle minder og noget frisk  
sladder giver af erfaring  
nyt livsmød - så glem alle  
fordomme om nostalgi.

58. Bente Grøn Budolfson (f. Grøn), sygeplej.\*  
Søndermarksvej 30, 1.th., 7000 Fredericia 75-920259
60. Kirsten Harbo, cand.scient.  
Tingvej 42, 8200 Århus V 86-155153
61. Chresten Hedegaard, cand.oecon.\*  
Frøeløkken 47, 6200 Åbenrå 74-628267
62. Lisbeth R. Henningsen, sygeplej.  
Lars Eriksensvej 5, 9000 Tromsø, Norge 009-478321328
63. Preben Husted, pilot\*  
Tøndbjergvej 14, Pederstrup, 8620 Kjellerup 86-888284
64. Hans Chr. Klausen, svagstrømsingeniør  
Søager 31, 2820 Gentofte 31-654670
65. Rene Lorentzen, ejendomsmægler  
Brennerpasset 33, 6000 Kolding 75-529110
66. Lene Lorenzen, sygeplej.  
Plantagen 28, Stensballe, 8700 Horsens 75-657578

67. Jens Birch Nielsen, svagstrømsingeniør Tagetesvej 7, 3550 Slangerup	47-380539
68. Lene Nielsen (f. Poulsen), lagerforvalter* Skovfennen 8, 6780 Skærbæk	74-753699
67. Niels Pedersen, lærer Stenager 4, 3600 Frederikssund	42-315408
68. Karen B. Pirchert (f. Nielsen), cand.oecon.* Fiskergade 2, 6760 Ribe	75-410800
69. Søren W. Pirchert, optiker* Fiskergade 2, 6760 Ribe	75-410800
70. Charlotte W. Rasmussen Oplysning mangler	
71. Ulla Rosenberg, hospitalslaborant* Tagetesvej 7, 3550 Slangerup	47-380539
72. Jørgen Thyssen, bygningsingeniør* Plantagen 28, Stensballe, 8700 Horsens	75-657578
73. Kent Tobiasen, cand.scient. Sadolinsgade 51, 5230 Odense M	66-149682
74. Lene W. Vestermark, sygeplej.* Kragemosen 72, 5250 Odense SV	66-170586
75. Per Øbro, landmålerstuderende Samsøgade 27, 3, 9000 Ålborg	98-128643
76. Mads Dahl Andersen* Smedegade 13 A, 4200 Slagelse	58-502314
77. Søren Boisen Bakkegårdsparken 42, 6630 Rødding	74-841320
78. Finn Christiansen Frederiksbjerg Torv 8, 2, 8000 Århus C	86-194957
79. Karin Hamann Landlystvej 33, Tarp, 6715 Esbjerg N	75-167837
80. Susanne Uldall Juhl* Thorsgade 77, 4.tv., 2200 København N	31-836933
81. Åse Svendsen (f. Kjør) Nørrehedevej 27, Gånsager, 6780 Skærbæk	74-757192
82. Arne Knudsen Oplysning mangler	
83. Helle Laugesen* Silkeborgvej 66, st.th., 8000 Århus C	86-134706
84. Kristian Lund* Teglgårdsbakken 2, 7620 Lemvig	97-811510
85. Bodil Madsen* Lyngbygårdsvej 59, st.th., 2800 Lyngby	42-885898

86. Jens Møller  
Oplysning mangler
87. Birgit Jurlander (f. Olesen)  
Holsteinsgade 51, 3 tv., 2100 København Ø 35-430740
88. Annetta Christensen (f. Schmidt)  
Stensbækvej 1, Arum, 6510 Gram 74-826626
89. Poul Skov  
Parkgade 31, 6400 Sønderborg 74-425653
90. Olga Snor  
Vesterbrogade 8, 6000 Kolding 75-505289
91. Søren Svith  
Kresten Købkesgade 4, 1, 8000 Århus C 86-124757
92. Valdemar Thomsen  
Krogen 13, Møgeltønder, 6270 Tønder 74-738666

Birgit Wind er afgået ved døden

Kontaktpersoner: Brynhild Mohr (nr. 12), Solvej Mohr (nr. 26), Lene Thyssen (nr. 41), Lene W. Vestermark (nr. 74) og Susanne Uldall Juhl (nr. 80)

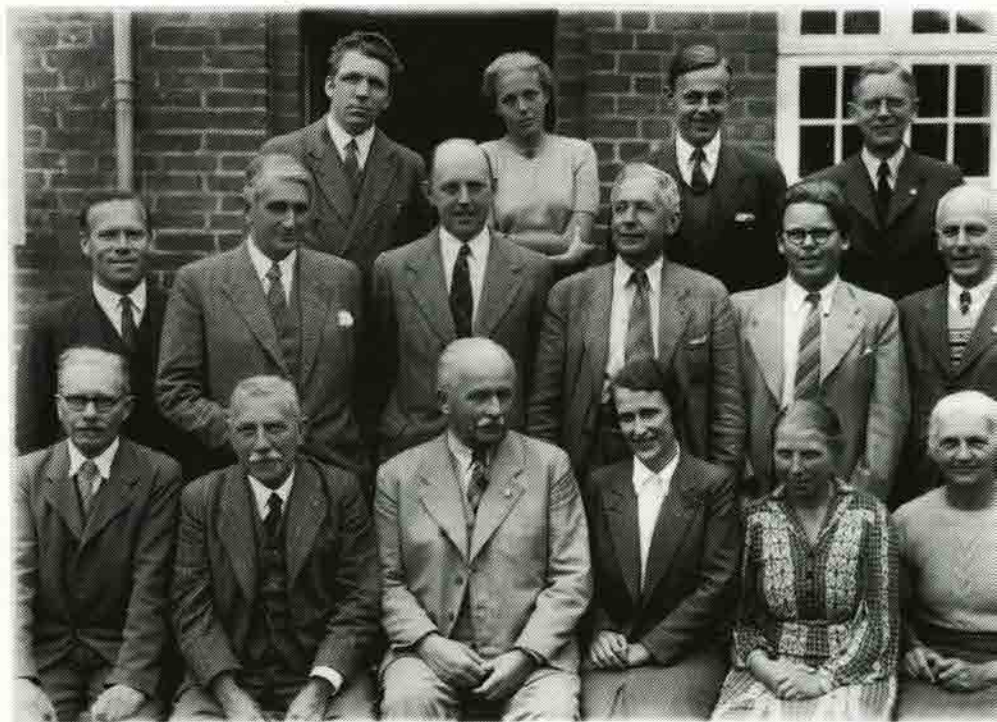

Lærerkollegiet i foråret 1946.

**OBS - 40 ÅRS JUBILARER - OBS**

Ude ved plantagen nord for byen - lige drejet om ad Farupvej, inden Jernkærvej - står i skovbrynet en bæk, dejlig at sidde på og kigge ind mod Ribe. Bænken er hvidmalet med røde gavle, som nu ordentlige bænke i Ribe er det. Dog adskiller netop denne bæk sig ved at have en messingplade på ryglænet; en plade som netop i sommertiden kommer til at se ganske ny ud. Inskriptionen lyder: In memoriam sc(h)olae Ripensis - Anno Domini MDCCCLXIV - N.N. Bænken skænkedes af N.N. = Nicolai Nyholm i 1914 til plantagen (Forskønnelseskomiteén), som lod den opstille der, hvor Nyholm så Ribe for første gang, da han 50 år tidligere kom til byen for at skulle læses op til studentereksamen af Katedralskolens daværende rektor Bendtsen. Siden da har de nydimitterede studenter i mange år lagt deres køretur ud omkring bænken og pudset mindepladen. Efterhånden som studenterholdene blev større, og der til køreturen krævedes flere vogne, blev traditionen svigtet. For nogle år siden blev den taget op igen af 40-års jubilarene. Og siden har pladen hvert år efter translokationen skinnet i sin nypudsethed. Bænken venter også i år besøg af 40-års jubilare - studenterne fra 1951.

**RIPENSER-BLADET** (ISSN 0904-3306) udkommer 4 gange årligt og udgives af **RIPENSER-SAMFUNDET**, en forening for tidligere elever fra Ribe Katedral-skole samt for skolens nuværende og tidligere lærere.

**REDAKTION:** Ejvind Beck Nielsen, ansv.

**REDAKTIONENS ADRESSE:**

Ejvind Beck Nielsen, Prærien 38,  
7200 Grindsted, 75 32 40 43.

**INDMELDLSER:**

Poul Noer, Nordkildevej 15,  
3230 Græsted, 42 29 14 43.

**KASSERER:** Kirsten Grünfeld,  
Rønne Allé 15 A, 3450 Allerød,  
42 27 63 08, Giro 1 06 66 76.

**EFTERTRYK AF ARTIKLER** kun efter aftale med Ejvind Beck Nielsen.

**ADRESSEÆNDRINGER** og reklamationer over ikke modtaget blad meddeles til det omdelingsposthus, hvorunder man hører. Ved flytning opgives både gammel og ny adresse samt alle cifre i medlemsnummer, som står på bagsiden af bladet.



St. Nicolajsgade 8 - Tlf. 42 42 84

CAPPUCHINO - CAFÉ AU'LAIT - ESPRESSO  
- THE -KAFFE - CACAO - KAGER - SAND-  
WICH - CHILLI CON CARNE - DAGENS  
SUPPE - DAGENS SALAT - DAGENS RET -  
DAGENS AVISER - ØL - VAND - VIN - OSV

Madkurve kan nydes i haven, hvis drikkeva-  
rer købes i baren.

Åben daglig fra 11.00 til 24.00  
Mandag lukket.



Telefon Gredstedbro  
(05) 43 10 88

Hotel Gredstedbro er idyllisk beliggende i  
naturskønt område kun 8 km nord for Ribe  
og med fine forhold for lystfiskere.

Hotellet råder over 20 dejlige og komfor-  
table værelser, alle med v/k vand og gode  
badefaciliteter. Et virkeligt 1. classes køk-  
ken byder på mange lækre specialiteter.

Hotellet er åbent året rundt alle dage.



# RIPENSER-BLADET

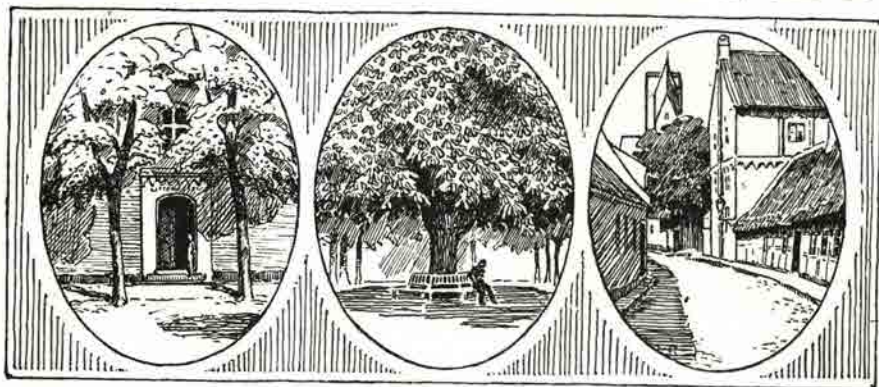

MEDLEMSBLAD FOR RIPENSER-SAMFUNDET  
SIDEN 1916

11. bind

September 1991

Nr. 4



Studenter 1991  
Anne Christiansen, Louise Bruun-Petersen,  
Maiken Lyng Jørgensen og Lene Silberbauer.

**Ingen bank  
er mere  
lokal end  
Unibank**

Ribe Afdeling  
Seminarievej 8, 6760 Ribe  
tlf. 75 41 11 11



**Arnold Nyborg**

Møllemanderren 13, 6760 Ribe, telefon 75 42 00 80

Isenkram · køkkenudstyr · porcelæn

## ALTING I EL-TING



**JENS PEDERSEN ApS**

v/Aut. El-installatør Carl Pedersen  
Ydermøllen · Telefon 05 42 32 32  
Senderportsgade 3 · Telefon 05 42 08 25  
6760 Ribe · Giro 9 01 90 14  
Biltilf. 04 96 68 25

Hårde hvidevarer: Salg og service

*MAN ER ALTID  
VELKOMMEN I  
BIKUBEN*



**Bikuben**  
- vi finder en løsning

**Lasho**



Ydermøllen  
6760 Ribe  
Tlf. 75 42 09 83



**Børge Bottelet**  
Guldsmedie

MELLEMDAMMEN 14  
6760 RIBE · Tlf. 75 42 02 26

Tobaksvarer, tips, lotto, kaffe, bøger, blade, aviser,  
slik, is og postkort, blyanter og meget, meget mere  
kan købes i Kiosk Centrum ved siden af Ribe domkirke.

v. Ove Madsen 75 42 00 83



# Translokationen

## Translokationen 1991

Der blev uden tvivl sendt mange bønner til vejrguderne fra det ganske land - fra os der hastede mod Ribe til den årlige, festlige translokation.

Og bønnerne blev hørt! Det blev det skønneste solskinsvejr, så vi kunne holde traditionen i hævd og fejre skoleårets afslutning og de nybagte studenter i skolegården.

Præcis kl. 10 ringede skoleklokken, og rektor bød velkommen. Translokationen forløb, som vi alle håbede og ventede efter det traditionelle mønster startende med fællessang: "Den signede Dag" og rektors beretning.

Kantaten under ledelse af Lis Gjørup og Steen Hansen, uddeling af eksamensbeviser til de 113 nybagte studenter med efterfølgende tale af rektor.

Liza Schmidt og Janus Welling talte på studenternes vegne, hvor-

efter kantatens 2. del blev af-sunget.

De mange legater, som skolen bestyrer og uddeler - det drejer sig om godt en halv snes - blev uddelt og motiveret af rektor.

Ripenser-Samfundets formand Ole Marker fik derpå ordet og sluttede sin tale til studenterne med at uddele R-S-legatet til Liza Schmidt.

Efter fællessangen "Hvor smiler fager" var Ripenser-Samfundet vært for de nye studenter og jubilarer samt lærere ved sammenkomsten i Rundgangen, hvor der blev budt på hvidvin og sandwich.

Jubilarerne fandt sammen ved de reserverede borde og hyggede sig, inden de holdvis spredtes til byens restauranter til frokost.

En vel gennemført translokation, som vi alle havde ønsket den.

h.j.w.

## Rektors velkomst og årsberetning

På Ribe Katedralskoles vegne vil jeg gerne byde velkommen til translokationen 1991. Velkommen til skolens elever, til forældre, til tidligere elever, til jubilarerne, til lærerne og allervigtigst til dem det først og fremmest drejer sig om - Ribe Katedralskoles studenter 1991.

Ribe Katedralskole dimitterer i dag 113 studenter - 38 sproglige og 75 matematiske studenter. Studenterne 1991 er første årgang efter gymnasiereformen. Jeg kan ikke som før dele studenterne op i nysproglige, naturfaglige osv. Vi har i år 113 studenter, der alle har valgt og gennemført eksamen i to eller tre fag på højt niveau. Hertil kommer så den fælles del af studentereksamen. Det er nu den største del med f.eks. fagene dansk og historie.

Det at gennemføre en reform - og få den til at fungere det stiller krav til alle på en skole. Nyt pensum i en række fag, nye fag, nye hold bestående af

både 2. og 3.g'ere, nye måder at fordele ressourcer på og flere eksaminer. - Det har alt sammen krævet en betydelig indsats og megen nytænkning fra lærere og fra skolens administration. Det vil jeg gerne benytte denne lejlighed til at sige tak for.

Jeg vil gerne nævne et par andre træk fra skoleåret 1990/91. Den 1. januar 1991 trådte en ny lov om gymnasiets styrelse i kraft. Som følge af loven fik skolen en bestyrelse fra 1. januar. Ribe Amt har fastsat vedtægterne, men vi har haft betydelig indflydelse og selv bestemt sammensætningen. Det er blevet en bred bestyrelse. Den består af forældre, elever og ansatte og repræsentanter for Ribe amt, Ribe kommune, Bramming og Skærbæk kommuner samt skolevejledningen i Ribe og Ribe Erhvervsråd.

Den ny bestyrelse fastsætter skolens budget som dens vigtigste ansvarsområde efter vedtæg-



Rektor på talerstolen juni 1991

terne. Det vigtigste er nok slet ikke kompetencen til at fastsætte budget, men snarere den interesse for skolen og den åbning til det omgivende samfund, som bestyrelsen er udtryk for. Det er et godt samarbejde, der er kommet i gang her. En bestyrelses sammensætning er også et signal og vores er åbenhed. Jeg ser frem til et fortsat godt samarbejde og håber, at bestyrelsen også i fremtiden vil formulere ønsker over for skolen og bidrage til opbakning til skolen.

Et andet træk ved skoleåret 1990-91 har været en betydelig vækst i omfanget af internationale kontakter. 2g-klasserne har været på studietur, engelskholdene og musikholdet i 3g har været i London. Men herudover har vi haft en række besøg baseret på privat indkvartering. Vi har haft besøg af klasser fra Güstrow i det tidligere DDR, fra Møre-Romsdal i Norge, fra Gross Hansdorff ved Hamborg, og i september kommer en klasse fra Rom. Den kommende 2a rejser til Rom til marts og kommende 2z til Norge senere, og 3g's tyskhold har været i Hamborg.

Hertil kommer, at 4 af vore elever har været et år i udlandet, og at vi selv i dette år har haft 10 udvekslingsstudenter.

Endelig har vi byttet matematik-/fysiklærer med Gävle i Nordsverige og engelsklærere med Lincolnshire i en periode på 14 dage.

Jeg tror, at disse kontakter er vigtige. De giver inspiration både til dem, der rejser og dem, der får besøg. Jeg tror også, at udvekslingsrejser vil få større omfang. - Og der er plads til, at flere elever rejser ud.

Et skoleår har også sine faste traditioner. Til dem hører de arrangementer, som elever og lærere efter undervisning er fælles om: skolekomedie, forårskoncert og idrætsdag. Jeg vil også her sige tak til dem, der har bidraget til de arrangementer, der holder sammen på en skole. Det var festligt både at være 500 mennesker til en forårskoncert og at se bygningen af det skib, der skulle holde til Shakespeares Stormen.

Til næste år optager vi 6 nye lg-klasser, ca. 165 elever. Det er mange, og det er vi naturligvis glade for. Det er et udtryk for, at en stor del af en årgang søger gymnasiet. Vi vil til næste år rykke lidt tættere sammen og tage to lokaler i Asylet i brug.

Flere elever giver også behov for nye lærere. Fra august ansættes Claus Jungersen med matematik og billedkunst, Bodil Eriksen med kemi og fysik, Marianne Würtz med dansk og Lone Pedersen med religion. De sidste som årsvikarer. Vi får to nye danskkolleger, idet Bent Mortensen og Annette Vind i slutningen af måneden afslutter bifagsstudiet i dansk og dermed får kompetence i et fag til. Jeg er sikker på, at både skolen og I vil få glæde af jeres nye danskfag.

Ved skoleårets afslutning er der også to kolleger, der rejser. Annette Davidsen, der har været årsvikar her i fransk og religion og Birgit Holmer Jensen, der har været her siden 1981. Jeg vil gerne sige jer begge to tak for den tid, I har været her, og ønske jer held og lykke fremover.

# Rektors tale til studenterne

Kære studenter,

tillykke med jeres eksamen. Jeg vil håbe, at I må finde en plads på en uddannelse, der dækker jeres ønsker, og hvor I kan gøre fyldest.

I er den første årgang, der er blevet studenter efter gymnasireformen. I har kunnet kombinere fagene friere end før. I har kunnet vælge mellem flere og nye fag. I har skullet fordybe jer i en større hjemmeopgave i 3g. I har i højere grad kunnet vælge, hvor I ville bruge jeres ressourcer.

Jeg tror også, at I har bestilt mere end det krævedes efter gammel ordning. I har i hvert fald haft mere skriftligt arbejde - og vel nok særligt i 2g. I har nok også haft et lidt længere skema end før.

Til gengæld har I så kunnet sammensætte jeres eksamen selv og vælge jer ind på forskellige hold.

Der er nu noget særligt ved at være første årgang. Det er jer, der har været med til at gøre erfaringerne - både de mange gode og dem, hvor jeg har sagt, at det vil vi nok gøre anderledes næste år.

Vi vil fordele det skriftlige arbejde på hele gymnasietiden. Vi vil oprette holdene og lave skemaet sådan, at vi kan slutte skolen noget før. Det gør vi, fordi I har været gode til at fortælle, hvordan nu ændringerne virkede - og sige til, når ting krævede justering. Det vil jeg gerne sige tak for.

Ændringer i uddannelserne sker stadig hyppigere. Det gælder ikke kun gymnasiet. Det gælder hele uddannelsessystemet. Der stilles overalt i samfundet krav om bedre uddannelse, mere viden og mere efteruddannelse. Og det kræves, af den enkelte lærer at tilegne sig ny viden og ny ekspertise for at kunne bestride sit arbejde. Der er ingen grund til at tro, at det vil ændre sig i fremtiden.

Det siger virksomhederne, uni-



versiteterne, skolerne, organisationerne osv. Det siger de unge også selv.

Undervisningsministeriet har for nylig udsendt en kulturanalyse af 1647 stile om fremtiden, skrevet af elever i gymnasiet, hf, handelsskoler og tekniske skoler. Formålet var at finde frem til, hvad de unge - fremtidens politikere, embedsmænd og erhvervsfolk - tænkte om uddannelse og undervisning.

Der er forskelle i indtryk fra 1647 besvarelser, men i hovedsagen kan man finde to tendenser. Nogle har vældigt mod på livet. Fremtiden er først og fremmest et resultat af deres egen indsats. Den afhænger ikke i så høj grad af omgivelserne som af de ønsker, den enkelte har, og af den indsats der ydes. Fremtiden er fuld af muligheder. Uddannelse er noget, man skal have, fordi det åbner muligheder for den spændende og aktive tilværelse, man ønsker sig. Uddannelsen er nøglen til det foretagsomme liv.

En anden tendens er, at uddannelse er noget man må tage for at komme frem til det væsentlige. Uddannelse er noget der skal ov-

erstås og gøres færdigt. Uddannelse kan være noget der frygtes. Det væsentlige er arbejdet og hverdagslivet. Uddannelse er noget man må tage for at få det arbejde, som man ellers ikke ville få, og som er nødvendig for at få det hverdagsliv, man ønsker sig.

Der er forskelle i de to tendenser, men der er også ligheder. Uddannelse er et middel frem mod den tilværelse, man ønsker sig. Der står ikke meget i stilene om uddannelse i sig selv, om målet med uddannelse eller det tilfredsstillende eller det fornøjelige i at lære noget nyt eller i at tilegne sig ny viden.

Jeg tror alligevel ikke, at I bare opfatter uddannelse som en fase i livet. Jeg tror og håber, at I både har haft og vil få et fornøjeligt liv, mens I læste og læser videre.

Men undersøgelsen minder os om, at vi også skal tale om det fornøjelige i at lære samtidig med, at vi taler om krav til indsats, gennemsnit og uddannelsens indhold.

I oktober 1892 blev der holdt et lokalt lærermøde i Hanherred. En af lærerne var Johan Skjoldborg. Han vakte opsigt ved at sige:

"Skolens Opgave kan jo bestemmes som den at oplyse og dygtiggøre Børnene til at faa det mest mulige ud af det liv, der venter dem, en Skole for Livet og det opnaas bedst gennem Faget Dansk. Børnene skal ikke bare lære at læse lydeligt og tydeligt og nydeligt, men ogsaa frydeligt, og de skal lære at opfatte en Tekst, de skal lære med Lethed at udtrykke sig mundtligt og skriftligt, for kun med den Ballast kan man drage fuld Nytte af Oplysning, Kundskab og Vækkelse."

Med lidt justering kunne den beskrivelse godt bruges i dag. Det der skal læres og læses skal ikke bare være lydeligt, tydeligt og nydeligt, men også frydeligt. Husk nu det frydelige.

Held og lykke.

**Bent Karsdal**

## Studenternes tale

Janus Welling:

3 år er gået. 3 anstrengende år, 3 til tider så frustrerende år, at man følte, at ens liv ville være blevet mindre spildt, hvis man var begyndt på EFG i stedet for.

MEN OGSÅ 3 spændende år, 3 sjove år, og 3 lærerige år!

Liza Schmidt:

Det var så det. Vores gymnasie-tid har været præget af forvirring, fejltolkninger og usikkerhed. Det usædvanlige ved dette tilsyneladende ordinære er, at det ikke kun er vores, men også lærernes opfattelse af forløbet, vi beskriver her.

Janus:

Der var engang, hvor man kunne nøjes med at sige: Jeg går i 3. G, og jeg er nysproglig. Men nu er grenene opløst i højniveauer

og mellemniveauer. Mens holdbetegnelsen før kunne klares med f.eks. et sølle 3.k, kan man i dag risikere at skulle lire følgende remse af:

2bxyz3abyfiM

bare for at sige, at man har filosofi på mellemniveau. Ja, det er virkningen af den nye reform, vi snakker om.

Liza:

En ny og spændende udfordring, som også vores skemalægger har mødt med oprejst pande, og vi lever har fået lov til at bruge meget mere tid i vores kære skole.

Janus:

Vi har sammen med lærerne bevæget os ind på ukendt land, da vi alle har måttet gå fra et skolesystem til et andet. Vi har kort sagt i denne tid følt os mere som ekspe-

rimiter end eksaminanter.

Liza:

Vores gymnasietid har også været præget af nogle voldsomme og uforudsigelige ændringer og begivenheder rundt omkring i verden. - Da vi gik i 1.G fandt massakren på den Himmelske Freds Plads sted. Massakren rystede verden og hører med til de begivenheder, der vil stå i fremtidens historiebøger. Dengang var vi ikke klar over, at dette kun var den første af de verdensbegivenheder, vi skulle blive vidne til i vores gymnasietid.

Janus:

I efteråret 2.G skete de for resten af verden helt uforudsete omvæltninger i Østeuropa, der bl.a. gjorde sig bemærkede ved deres ikke-voldelighed.

Alle skolens daværende 2.Gklasser havde østlande som mål for deres studieture. De studieture, som var planlagt i begyndelsen af skoleåret, fik efter jerntæppets fald dobbelt relevans.

Liza:

I 2.G oplevede vi altså, at vores historiebøger var håbløst forældede uanset hvor frisk tryksvarten var.

I den mest opdaterede historiebog - eller rettere i dens nytrykte tillæg, som vi fik i efteråret 3.G - var den 3. og indtil videre sidste verdenshistoriske konflikt kort nævnt: nemlig optakten til

Golfkrigen.

Janus:

Om en uge, når det sidste askebæger er blevet tømt og det sidste gulvtæppe støvsuget, må et skæbnesvangert spørgsmål uvægerligt trænge sig på: HVAD NU? Vi vil sikkert komme ud for situationer, skolen aldrig har nævnt med et ord, hvadenten vi er så heldige at have fået arbejde, har fået en uddannelsesplads eller har mulighed for at komme ud at rejse. Uanset hvad kan ingen af os være helt sikre på, hvad vi går ud til.

Liza:

Ingen ved, hvad det Indre Marked i 92 vil bringe. Lige så usikkert er det, hvad den ændrede verdenssituation indebærer: Vil en NordSydkonflikt være mere eller mindre problemfyldt end den nu afsluttede kolde krig - Hvilket liv vil vi kunne se tilbage på ved jubilæet om 25 år? Hvordan har vi brugt de erfaringer og den viden, vi har med os fra Ribe Katedralskole?

Janus:

Med støtte fra hinanden og vores forældre - også efter at studenterhuen er hængt på knagen skal vi nok komme helskindet gennem livet.

Tak og tillykke.

Liza Schmidt og Janus Welling

**Direktør cand.pharm. Niels Peter  
Lauridsen og hustru Johanne Margrethe  
Lauridsen, f. Rübner-Wissings  
legat for studenter fra Ribe Katedralskole**

Ripenser-Samfundets legatudvalg disponerer for tildelingsåret 1991 over ca. 35.000 kr., der uddeles i et antal portioner som støtte til videregående uddannelse af enhver art for "fattige men flittige" studenter fra Ribe Katedralskole. Ansøgningsskemaer skal anvendes og **kan kun rekvireres** ved indsendelse af A-5 kuvert adresseret og frankeret med kr. 4,75. Ansøgninger skal være udvalget i hænde senest 1. november 1991. Evt. tildeling meddeles pr. brev ca. 2. januar 1992.

Legatudvalgets adresse:  
Peter Lungholt, Asylgade 12, 4000 Roskilde.

# RIPENSER SAMFUNDET'S tale og legatuddeling

Ole Marker

Kære studenter fra Ribe Katedral-skole 1991,

ved skolens årlige translokation får vi tidligere elever det ligesom politikere på en grundlovsdag. Det er svært for os ikke at tage de store ord frem. Vi vil gerne forvandle sveden over noterne og støvet fra bogstaberne til kundskabens mælk og honning. Vi vil gerne overbevise jer om det uforglemmelige ved kastanien og de ti linde, og om hvordan en eksamen fra denne skole fremfor fra nogen anden er en 1. classes billet til uddannelsestoget.

Det er skam ærligt ment, men vi bliver så let revet med, når vi står her på skolen igen. Det hjælper ikke på troværdigheden, når man kan læse om undersøgelser, der viser, at forældregenerationen har lært at slå plat, og at dens moral er blevet flosset. Når det står i avisen, og når det passer med ens egne iagttagelser - af naboen - så er det nok sandt. Men ligesom moralen er sandheden også en foranderlig størrelse.

Foranderligt er også det samfund, I nye studenter skal ud i.

Skal I prøve jeres lykke i det store frie europæiske samfund, med de uanede muligheder?

Skal I ud i det velfærdssamfund, som kaldes et af verdens bedste?

Skal I ud i informationssamfundet, hvor I er nødt til at bære jeres PC'er under armen for at være med?

Skal I ud i et konkurrencesamfund, eller et nyt classesamfund, hvor kun de med de mest spidse albuer kan klare sig?

For få år siden var der endda nogle optimister, som troede, at I skulle ud i et fritidssamfund! Optimister, fordi de mente et samfund med noget arbejde og megen fritid til alle - og ikke påtvunget fritid uden arbejde.

Svaret på alt dette er JA! Det er det samfund, I skal ud i, og det er nu som altid et samfund, der er på vej og under forandring.

I denne mangfoldighed skal I udfolde jer, realisere jeres drømme og ambitioner og lykkes med jeres personlige liv.

Det samfund, som I skal stå her og tale om - om 30 år, vil I selv have været med til at forandre - fremfor noget styret af jeres mening om, hvordan I vil og kan leve med jeres medmennesker både på det nære og på det overordnede, måske det globale plan. Man kan også sige: sådan som jeres egen moral har dikteret det.

Så vil I se, at referencerammen flyttedes, at der hele tiden er grænser, der skal overskrides. Så flytter moralen sig også hele tiden, men der ligger altid en ny moral uden for grænserne.

Det er ikke så let at give nogle sikre råd. Men uden moral i den bredeste betydning går det ikke. Man kan endda læse, at de unges moral er mere idealistisk end forældrenes, så vi er alle fulde af håb og forventninger - og det skulle I også gerne være - specielt i dag!

Tillykke med eksamen!!

Vi håber at se jer igen - helst som medlemmer i vor forening; men under alle omstændigheder ved den reception, som Ripenser-Samfundet



er vært for efter translokationen, og som holdes i rundgangen.

Foruden årets studenter håber vi naturligvis at se de mange jubilærer, der er mødt op, samt skolens ledelse, lærere og øvrige ansatte.

Vi vil gerne takke rektor, fordi vores gamle forening på denne måde må tage del i dagens arrangement på skolen. Det er vi glade for!

Vi er også glade for nu at kunne overrække Ripenser-Samfundets dimittend legat på kr. 3.000. Den, der får legatet, plejer også at være glad. Mere skal der altså ikke til. Jeg vil gerne benytte lejligheden til at takke de mange medlemmer af foreningen, der har ydet bidrag til dette formål. Bestyrelsen er meget taknemlig.

Og om den heldige skriver skolen i år:

RIPENSER-SAMFUNDETS legat går til

- en elev, som videbegærlig kom til skolen for 3 år siden, og glædede sig over her "at kunne få en forklaring på alt, hvad man kunne finde på at spørge om"

- som i 2.g. overbevisende kunne fremstille sin altædende sult i rollen som Parasitten i "Insektliv"

- som i hele sin gymnasietid har demonstreret sit engagement og gåpåmod og trodsset afstande og besværligheder for at være med til at præge skolens liv

- som har været med til at arrangere "intro" for 1.g'erne i flere omgange

- og er et kendt ansigt fra morgensangen, når hun talte varmt for filmklubben

- og under alt dette har passet sine sager!

Og den, der er sagt så meget smukt om - er **Liza Schmidt!**

Legatet skal efter bestemmelserne gå til en student, der udover skolearbejdet har haft overskud til at være noget for kammeraterne og for fællesskabet.

**Ole Marker,**

formand for Ripenser-Samfundet.

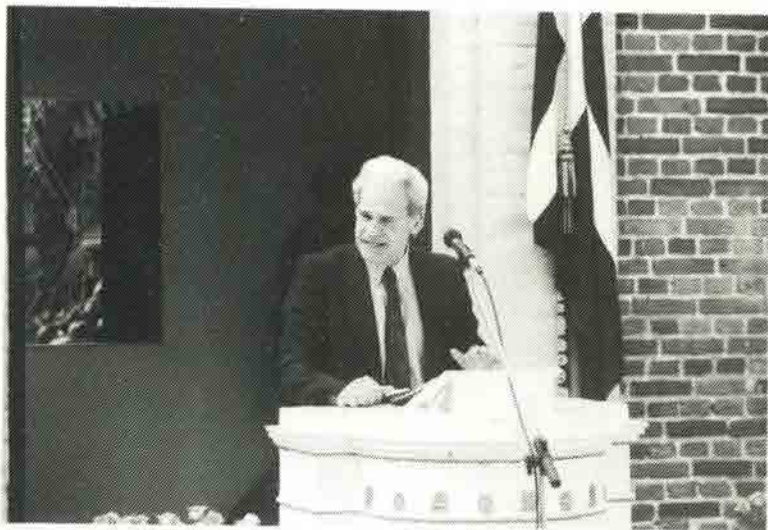

Formanden for Ripenser-Samfundet, Ole Marker, holder tale, 1991.

## Billedkavalkade 1991





7

8



9



10



11



12



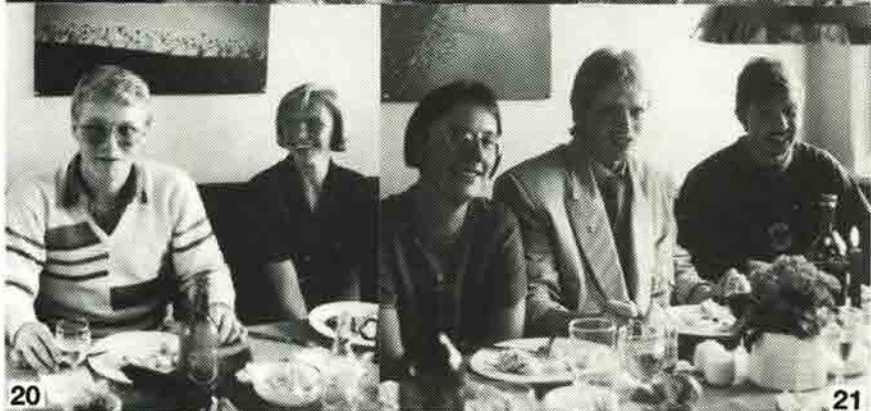





30



31



32



33



34



35



36



37



38



39



40



41



42



43



44



45











65



66

67



68

69

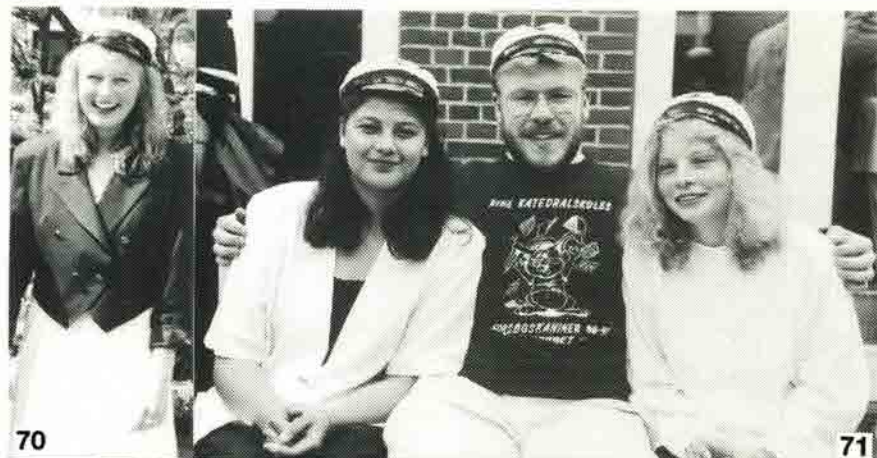

70

71



72

73



74

75

## Billedtekster

- Navngivning fra venstre mod højre. Dimissionsår i parentes som regel for et helt billede, ellers angivet.
1. Studenterne 1991
  2. Rektorparret
  3. Søstrene Mohr (S81)
  4. Solister
  5. Inger Kjærgård Poulsen (Thomsen), Kamma Holmen (Sørensen), Anders Møller (med studenterhue), Peder Gammelgård Poulsen (i hvidt), Niels Øksen, Eva Jensen (Beier), Aase Sommer Larsen (Hage), Jørgen Balslev (S46)
  6. Musiklærer og dirigent
  7. Kirsten Grünfeld (vor kasserer), Hans Sølbeck (S66).
  8. Dagmar Dalsgård (Lassen), Niels Ockens (S56)
  9. Studenter taler for skolen
  - 10 og 12. Rektor har netop modtaget en moderne skulptur.
  11. Modtageren af RS legatet og Ole Marker.
  13. Anders Møller, Peder Gammelgård Poulsen, Inger Kjærgård Poulsen (Thomsen), Jørgen Balslev (S46)
  14. Studenter 1991
  15. Aase Sommer Larsen (Hage), Frede Hansen, Eva Jensen (Beier) (S46)
  16. Anker Jensen, Inger Marie Nissen (Dall) (S51)
  17. Ingeborg Lind (Bertelsen), Helge Dittmann (R26)
  18. Lene Nielsen (Poulsen), Rene Lorentzen, Per Øbro (S81)
  19. Peter Andersen (S81)
  20. Niels Askov, Karen Pirchert (S81)
  21. Lisbeth Henningsen Retsbo, Preben Husted, Niels Pedersen (S 81)
  22. Jørgen Thyssen, Lene Lorentzen (med Rasmus), Ulla Rosenberg, Lene Vestermark, Jens Birch Nielsen, Chresten Hedegård (S81)
  23. Bente Budolfsen, Hans Chr. Clausen (S81)
  24. Bodil Kaldan (Stautrup), Jette Zerlang, Hans Chr. Rosenberg, Borge Nielsen (S51)
  25. Ruth Sønderbæk (Ottow Madsen), Hans Jakob Willumsen (S36)
  26. Ellen Bach Andersen, Niels Pinborg (S71)
  27. Erik Eriksen, Jytte Pilegård (Voldsgård), Nefer Andrup (S71)
  28. Marianne Keldorff, Jan Hune, Ulla Wietzhe (Lorentzen) (S71)
  29. Ulla Wietzhe (Lorentzen), Benedicte Skjødt (Andresen)(S71)
  30. Bitte Christensen, Hanne Klinge, Lene Rudolph Lund (S81)
  31. Olaf Dejgaard (S31)
  32. Kirsten Haulind, Lisbeth Lorentzen, Niels Bonde, Merete Sønderho, Brynhild Mohr (S81)
  33. Helle Munksgård (S91)  
Lis Gjørup (musik og fransk)
  34. Birgit Sørensen (Pedersen), Helge Sandahl Skov (R46)
  35. Kirsten Blendstrup Jensen (Blendstrup), Aase Ølgaard (R46)
  36. Willy Agentoft, Jytte Bramming Møller (Bramming Madsen), Palle Rosenmay (R46)
  37. Peter Fousing, Svend Sørensen (S81)
  38. Birte Thuesen, Lisbeth Lorentzen (S81)
  39. Lene Rudolph Lund (S81)
  40. Hanne Klinge, Peter Nielsen og Grethe Løhde Nielsen (S81)
  41. Kirsten Houllind (S81)
  42. Peter Gad Thyssen (S81)
  43. Niels Paulsen Bonde (S81)
  44. Sigrid Rindom (S81)
  45. Birgitte Neerings (S81)
  46. Solvej Mohr og Ruth Nissen (S81)
  47. Birte Knudsen-Nielsen, Birgitte Viborg Christiansen, Brynhild Mohr (S81)
  48. Ole Hyldtoft (S61)
  49. Hans Peter Lillelund og Else Donslund Rosendahl (Jensen) (S61)
  50. Leif Hedahl Rasmussen og Ella Mikkelsen (Pedersen) (S61)
  51. Birte Aarup (Nissen) (S61)
  52. Hans Daugaard Peters (S61)
  53. Hanne Ishøj (S61)
  54. Jytte Sandalgaard (Kristiansen) (S61)
  55. Gudrun Poulsen (Pedersen)(S66)
  56. Birgitte Kure Stadler (Andersen) og Hanne Stagaard (S66)  
Elsebeth Lühje Karstoft og Karen Ledet Kristoffersen (Christiansen) (S66)

58. Tore Donslund Jensen (S56)  
 59. Axel Jul Christensen og Kirsten K. Winther (Hansen) (S66)  
 60. Niels Werner Ockens (S56)  
 61. Dagmar Dalsgaard (Lassen) og Eigil Koop (S56)  
 62. Paul Frølich (S56)  
 63. Kathrine Hamann, Jarl Dalgas Bunch og Kirsten Haarder (Præstholm) (S56)  
 64. Aage Buck (S56)
- 
65. Studenter fra 1951.  
 Jette Zerlang, Bodil Kaldan, Inger Marie Nissen, Jytte Laursen, Karen Andreasen, Agnes Rise Damkjær og Else Boesen  
 66. Pladen pudses af Karen Andreasen  
 67. 40-års studenterjubilærer i skoven for at pudse mindepla-

- den  
 68. E.M. Veisig i gang med brassoen assisteret af H.C. Rosenberg  
 69. Ove Bent Sørensen med pudsekluden
- 

- Studenter fra 1991  
 70. Maiken Lyng Jørgensen  
 71. Lulu Hjarnø, Michael Grønhøj Clausen og Beathe Schrøder-Madsen  
 72. Lene Larsen, Nette Tobiasen og Lars Urup  
 73. Hanne Ribergaard Hansen  
 74. Iben Fuglebjerg  
 75. Mads Grarup, Henriette R. Hansen og Karen H. Nielsen

---

Foto: Bestyrelsen og Karl Rise Damkjær  
 Montage: Dorte Lund

## Gaver

Mogens Juhl, Kongensgade 15 i Ribe, yder en stor indsats for at tilvejebringe et omfattende billedarkiv på vegne af Ripenser-Samfundet. Jævnligt betænker tidligere elever arkivet med gamle skolebilleder. Det har siden sidst de følgende gjort:  
**Else Margrete Hansen** (S64) - 39 dias af lejrskole og sidste skoledag,  
**Lise Madsen** f. Willumsen (r34) - fotografier fra skolens 800 års jubilæum,  
**Helge Høy-Hansen** (r41) - fotografier fra sidste skoledag,  
**Inger Kærgaard Poulsen** f. Thomsen (S46) - fotografier fra sidste skoledag.  
 Ripenser-Samfundet takker hermed for gaverne.

**Ejvind Beck Nielsen** (S73)

## Personalia

døde

**Marius Øllgaard** (S24), lektor, Nyborg, 18. april 1991, 86 år.

**Bodil Willemoes** (S17), børnehavélærerinde, Brabrand, 1. maj 1991, 91 år.

**Erik Sander** (S67), læge, Ribe, 23. maj 1991, 42 år.

runde dage.

**Aksel Strehle**, (S13), rektor, fyldte den 14. maj 1991 95 år. Aksel Strehle virkede til 1943 på Aarhus Katedralskole og derefter i 23 år som rektor på Horsens Statsskole.

## Mindeord

Lørdag den 20. april 1991 døde frk. Willemoës, næsten 89 år gammel. For en syv-otte år siden blev hun, alvorligt syg, indlagt på sygehuset, og vi sagde til hinanden: "Det kommer hun ikke over!" - Hun, som i et langt, arbejdsomt liv så at sige aldrig havde haft en sygedag, når hun lagde sig syg, måtte det være alvorligt. Det var det også, men hun kom tilbage, dog blev hun aldrig helt sit gamle selv, og de sidste år kendte hun os ikke mere; hun havde taget afsked med livet.

Nu er hendes stærke hjerte holdt op at slå, og hendes legeme har fulgt hendes ånd. Det er på tide at mindes, hvad hun betød for os. "Frk. Willemoës, det er simpelt-hen Ribe Katedralskole", sagde gamle rektor Vestergaard. For ham inkarnerede hun alt det han syntes om ved skolen, stilfærdig lærdom, munter spot og ubrydelig loyalitet; - dertil en ægte beskedenhed, som ikke tvivlede om sine kvaliteter. Han sørgede for, at hun fik ridderkorset, og det har hun aldrig pralet med! men, som han sagde, hvis ikke hun skulle have det, hvem så?

Ja, frk. Willemoës var Ribe Katedralskole. Hun havde været så længe på skolen, at selv lektor Blendstrup blev distanceret. Hun havde jo gået her som elev, fra omkring 1914, havde kendt alle de mærkelige gamle lærere, som hun kunne fortælle om med megen humor: lektor Beck, Lille Jensen og mange andre. ....Senere, efter mange år i Frankrig, hvor hun tog de højeste akademiske grader ved La Sorbonne, vendte hun hjem til sin gamle skole som lærer, i fransk og engelsk, men snart også i latin, som hun gjorde til sit fag, selv om hun ikke havde taget eksamen i det fra universitetet. Men hun havde gode forkundskaber fra lektor Becks undervisning, og hun holdt meget af latinen. I sit hovedfag fransk var hun en kapacitet og kunne sikkert have gjort videnskabelig karriere, men hun



Emmy Willemoës,  
den 2. nov. 1959

var ikke i tvivl om sit valg. Og hun var en strålende lærer! Timerne med hende var en fest, for der blev leet meget, og hun var berømt - og frygtet - for sin republik. Man kedede sig ikke, og man lærte noget! "A er et røj for å læs' en fransk bog" fik hun én af sine elever til at sige - og der hører noget til! Hun hadede lusk, og sad man og puttede sig og håbede ikke at komme op, fik man ikke lov at dø i synden; omvendt kunne hun godt acceptere en god undskyldning ved timens begyndelse - "men lad det ikke blive en vane!" Der var ingen fare for det -. Hun fulgte sine elever nøje, vidste, hvis der var problemer, og på sin skarpe, kontante måde hjalp hun mange. Aldrig overtrådte hun den usynlige tærskel for den enkeltes personlighed; hendes respekt for den grænse kunne bibringe nogle et indtryk af, at hun var en barsk gammel lærerinde, der plagede sine elever med harske kommentarer - et image, hun ville have godtaget og leet hjerteligt af!

Sentimental var hun mindst af alt, men et følsomt menneske var hun bag sin skarpe, selvironiske facade. Hun talte ikke om at gøre



godt, hun gjorde det. Hvor mange mon er klar over, at hun i årevis sendte penge til og betalte bøger for elever, der ikke var selvskrevet til en akademisk løbebane? Det måtte der aldrig tales om, og hun ville ikke modtage nogen form for tak i levende live, men i dag bør det fortælles. Vi er nogle stykker der véd, vi, som hun har hjulpet...

Som kollega var hun altid ligevægtig og altid i godt humør. Hun havde et skarpt blik for urimeligheder og kunne afsløre dem med en rammende bemærkning, men hun var irenisk i sin færd og undgik enhver form for konflikt. Hendes sympati med den nye ånd der kom ind i skolen med overenskomstansættelsen var næppe stor, men i lighed med de fleste kolleger, der havde kendt de slemme 30'ere, modtog hun os med forbløffende storsind. Hun selv var af gammel embedsmandsadel! En anakronisme! Hvem ville i dag finde på at betale classesæt til sine elever ud af egen lomme? eller stille sin bogsamling til elevernes rådighed, som hun gjorde i sine berømlige mandagstimer?

Sagen var, at hun elskede sine fag og elskede studeringer. Hun befandt sig aldrig bedre end mellem sine bøger, hun var myreflittig. Da klassikergrenen blev genindført i 1948, overtog hun sammen med Ladegaard-Petersen latinundervisningen på højt niveau, og den udfordring besvarede hun ved at tilegne sig den latinske kultur på hovedfagsniveau. Det har uden tvivl været hårdt, men hun elskede det! Det værste ved hendes alderdoms svækkelse var, at den fratog hende evnen til at studere....

Lad os da huske hende som hun var i sine velmagtsdage, de var heldigvis også de fleste! Det var en fornøjelse at opsøge hende i hendes lille hus i Kongensgade, "à l'heure bleue", som hun sagde, at høre hende berette om gamle dage, om rejser, om teateroplevelser. Man gik derfra, beruset af cigar, portvin og navnlig samtale. "Seul l'Esprit, s'il souffle sur la glaise, peut créer l'Homme" (A.de Saint-Exupéry). - Det er et privilegium at have kendt Willemoës.

Jens Vind

## Pastor Søren Krarups ligprædiken over frk. Willemoës

Vi er idag ved frk. Willemoës' bisættelse i Ribe Domkirke begyndt med at synge salmen "Op al den ting, som Gud har gjort", og det er jo ikke uden grund, at netop denne salme synges i denne kirke. Ikke blot var Brorson biskop i Ribe, men salmen tager også sit udgangspunkt og sin stemning i den vestslesvigske natur og sammenhæng, som vi alle kender her fra egnen ved Ribe. Dermed skrives teksten. Og teksten ved netop denne bisættelse fortsætter med den gamle Ribestudent K.L.Aastrups salme ef-

ter prædikenen, hvor arv og gæld bliver vedgået og tillige sat ind i den kristelige sammenhæng, der altid skal hævdes her i kirken. Først Gud som skaberen. Og derefter den skabning, hvis liv vi skal tage afsked med og hvis levned og historie vi vil omtale. Sådan er dispositionen. Men vi vil idag begynde med skabningen og ende ved skaberen - eller med salmerne: vi vil begynde med Aastrup og slutte med Brorson.

Af henfarne slægter jeg arved  
 den vang,  
 hvis muld jeg for udsæd  
 nu pløjer.  
 Her ryddede de marken for stene  
 engang  
 og dyrkede den siden med suk  
 eller sang.

Sådan siger Aastrup i salmen om den lod af din jord, som et menneske må kalde for sin egen, og når vi i dag står ved frk. Willemoës' dannebrogssmykkede kiste, er det jo i hvert fald ikke muligt at overse slægternes række og historiens tale. Hun var led i en lang kæde i Danmarks historie og for så vidt en repræsentant for denne historie, og det er mit indtryk, at hun var sig det bevidst og ville være det. Hendes farfar var stifteren af Flensborg Avis og dens første redaktør - dén sønderjyske avis, hvis betydning i fremmedherredømmets tid vanskeligt kan overvurderes. Hendes farmor var født Scharffenberg og niece til den berømte oberst Scharffenberg, hvis ledelse af 8. brigades stormløb mod Dybbøl Mølle den 18. april 1864 er indskrevet i vores historie. Og hendes far var den navnkundige og betydelige redaktør af Ribe Stiftstidende, som følte sig stærkt bundet af sin slægts traditioner og som vidste at leve op til de bedste af dem. Ikke blot Ribe by, men hele Sønderjylland står i gæld til ham for hans utallige initiativer og igangsættende energi, og hele landet, ja i en periode hele Europa læste hans avis med spænding, fordi han under første verdenskrig var den bedst orienterede om begivenhederne i det krigsførende Tyskland. I dette hjem var den nationale forpligtelse en selvfølge, og man kan vanskeligt finde et bedre symbol for frk. Willemoës' slægt og sammenhæng end netop Dannebrog.

Så meget mere som hun vedkendte sig sammenhængen. Jeg har ikke kendt frk. Willemoës personligt, kun vekslet et par ord med hende i ny og næ, men den, der så hende færdes i Ribe, kunne ikke være i

tvivl om, at hun var en personlighed, der menneskeligt og åndeligt havde fodfæste. Gennem sin 43-årige ansættelse ved Ribe Katedralskole kom hun næsten til at personificere traditionen i Ribe by og ved dens lærde skole. Usentimental, klar, undertiden skarp og under alle omstændigheder pligtopfyldende og samvittighedsfuld opdrog hun de nye generationer og sendte dem ud i deres fædreland med en viden om, at livet har andre opgaver og anden alvor end det at skulle udfolde sit selv og dyrke sine behov. Her ved hendes kiste er jeg blevet bedt om at sammenfatte hendes livsgerning med de ord, som rektor Vestergaard udtalte ved skoleafslutningen i 1972. Han sagde da: "Og den sidste lærer, vi skal tage afsked med, er lektor frk. Willemoës, som har været ansat ved skolen i 43 år. Det kan gøres kort og uden forbehold. De få gange, der har skullet skrives om frk. Willemoës, har påtegningen lydt således: Lektor frk. Willemoës må i alle henseender, fagligt, pædagogisk, menneskeligt og kollegialt, skønnes hørende til topklassen. Men må jeg dertil føje en personlig tak: jeg har ofte bedt om Deres råd og altid med udbytte."

Sådan sagde hendes skoles rektor ved hendes afsked, og vi vil lade disse ord være den afsluttende karakteristik af hende, som i dag skal bisættes fra Ribe Domkirke, svøbt i Dannebrog.

Nu, Herre, for dig jeg mig bøjer:  
 Den mark, som blev min,  
 var altid dog din.

Det er Aastrups afslutning på det vers, hvis indledning vi før hørte, og med denne afslutning er kristendommens perspektiv lagt ind over talen om arv og slægt og historie. Nej, vi er ikke vore egne herrer, for både liv og slægt og arv er givet os af ham, der er vor herre og skaber. Det er et ansvar, der er lagt på os, ikke et eksperiment, vi skal udforske, for vi er under en fordring, stillet os af ham, der har givet os livet. I ét ord: vi

er skabninger, og at være skabning er netop at være draget til ansvar for, hvad vi gør med det skabte.

Gik alle konger frem på rad i deres magt og vælde, de mægted ej det mindste blad at sætte på en nælde.

Det er skabningens vilkår, Brorson skildrer i dette vers, for det er jo menneskets skrøbelighed og afmagt, der skildres. Selv den største, selv kongen, er dog kun et lille, svagt menneske i forhold til vores herre og skaber. Og det er jo værd at notere sig, at dette er skrevet under ene-vælden, da kongens magt og vælde var uantastet i samfundet, fordi hans ord var landets lov, og det siger da noget om arten af den danske ene-vælde og om den selvforståelse, som også i denne kongelige ene-vældes tid var gældende: at intet menneske, ikke det mægtigste, er andet end en hjælpeløs ufuldkommen skabning - med ét ord: en synder. Syndens fortegn er sat for menneskelivet, hvor kristendommen forkyndes, og det er forkyndelsen af mennesket som synderen for Gud, der giver talen om os som Guds skabninger dets rette indhold.

Nej, den mark, som blev min, var altid dog din - det er, hvad vi skal høre og holdes fast på af evangeliet om Guds nåde mod syndere, og det er fordi Gud på denne måde har taget ansvaret på sig for, hvad der kommer ud af **det hele**, at vi kan påtage os vort ansvar for **det begrænsede**: det, der er givet os. Fordi vi er her under skaberens fordring, kan vi være tro mod vores skabte verden og virkelighed i troen på, at den er dog i Guds hånd.

Fordi vi ikke skal frelse vores næste, kan vi være næsten tro i tillid til Gud som vores frelser. Vi er ikke de almægtige, men dybest set de magtesløse: dét er evangeliets ord om os som Guds skabninger, og det er denne magtesløshed, vi først og sidst møder i vort forhold til den største magt her på jorden, til døden.

For her må jo selv den stærkeste erkende sig overvundet. Vi kan ikke sætte et blad på en nælde, og vi kan slet ikke undslippe livets afslutning og ud-slettelse. Skabningens vilkår træder tydeligst frem i den dødelighed, der er grundvilkåret for enhver, og derfor skal skabelsen altid knyttes sammen med opstandelsen, hvis ikke resultatet skal blive angst og fortvivlelse. Fordi Gud er den opstandne Kristus, er Gud den gode skaber. Fordi første og anden trosartikel hører sammen, er den kristne tro frimodighed og glæde under alle forhold - også i forhold til døden. Faderen og sønnen er ét, og fordi sønnen er død og opstanden for os, kan vi hver dag takke Gud for det skabte liv, han har givet os - også den dag, vi skal dø. For så gælder det med Kingos ord:

O, her er dog håb tilbage!

Eller så kan vi med Brorson sige til den korsfæstede og opstandne skaber og frelser:

Hvad skal jeg sige? - Mine ord vil ikke meget sige:  
O Gud, hvor er din visdom stor,  
din godhed, kraft og rige!

Amen.

Pastor Søren Krarup, Seem.



## Nyt fra Ribe og omegn

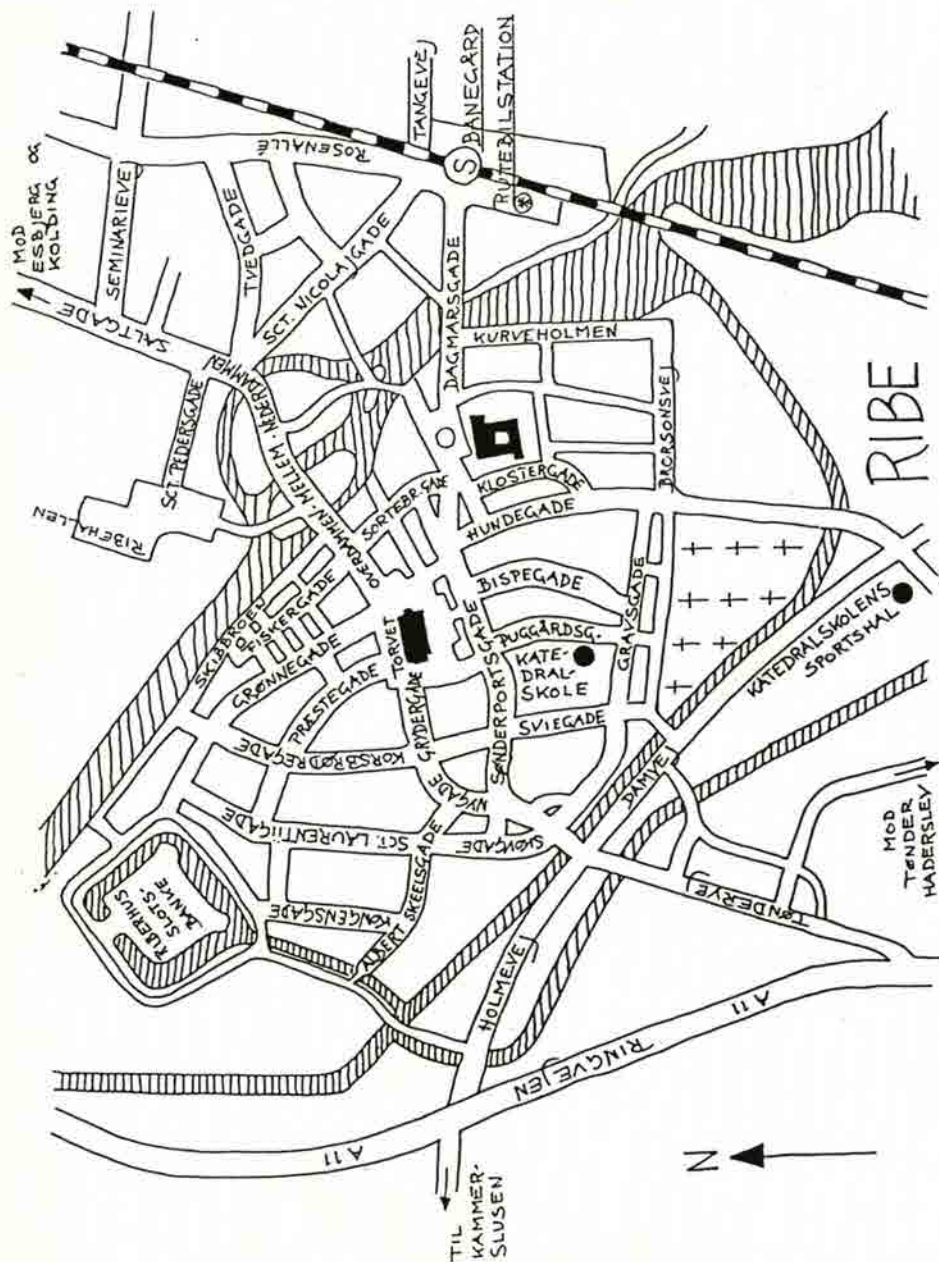

April 1991

**Tanke- og løsefrugt-selskabet** mødes på Café Nicolaj med H. C. Andersen på dagsordenen; oplæg ved Iben Thagaard.

**Restaurant Postgården** er af Hanne Larsen solgt til Tove og Egon Christensen, Ribe.

**Erik Skov**, museumsinspektør ved Nationalmuseet, har i forbindelse med en besigtelse af prædikestol og altertavle i Mandø kirke date-ret tre figurer til 1480.

**De Vanføres Boligselskab** søger om tilladelse til at opføre i alt 24 boliger fordelt på Gredstedbro, Ribe og Mandø.

**En piscina** (et stenbrug til vievand) fra 1200 årene blev ved et tilfælde fundet på bunden af åen i forbindelse med renovering af fisketrappen ved frislusen / Midtmøllen i hovedgaden.

**Månedens kunstner** på Café Nicolaj er Tine Kaag Høgsgaard.

I **Spandet** har man beskrevet lokalsamfundet med en 165 minutter lang videofilm med titlen "Årets gang i Spandet Sogn". Videoen kan købes hos Ejner Feddersen, Høm Video.

Ribe **byråd** beslutter efter megen debat i medierne og grundig - især, men ikke udelukkende - økonomisk vurdering at bevare det kommunale brandvæsen og afslog dermed et tilbud fra Falck. Falck beslutter ikke at udbygge beredskabet i Ribe, og snakken fortsætter.

På Ribe **Katedralskole** glæder man sig over, at 163 unge mennesker har ønsket at begynde i 1.g efter sommerferien.

Alle **blindfattede** vinduer i Sct. Catharina Kirke skal udskiftes. Cai Ulrich von **Platen** udstiller på Kunstmuseet.

Mogens **Osborg**, vicepolitimester i Esbjerg, udnævnes til politimester i Ribe.

I forbindelse med forestående ledningsarbejder i **Sortebrødregade** vedtager Ribe Kommune at brolægge gaden.

**Koncert** i Ribe Domkirke til minde om domorganist Rued Langaard. **Fonden** til Ribe Bys Forskønnelse bevilger bl.a. 50.000 kr. til istandsættelse af pavillonen i Kunstmuseets have og ligeledes 50.000 til byportsprojektet, som består i en markering af Nørreport og Sønderport med 2 søjler hvert sted.

**Viceinspektør** på Vittenbergskolen i Ribe, Aksel Fredensborg, ansættes som skoleinspektør på den store og velfungerende Søndre Skole i Grindsted.

**61750 kr.** bevilges af Den Samfundsmedicinske Forskningsfond til fysioterapeuterne Susanne Grann og Vibeke Nielsen i Ribe til belysning af "det kroniske belastningssyndrom".

Ribe får fransk **venskabsby**: Balleroy.

Maj 1991.

**Den antikvariske Samling** leder bag posthuset i Ribe efter vikingetidens og middelalderens vadested over Ribe å og håber at finde spor efter bolværk fra tiden før etableringen af mølledæmningen.

**Månedens kunstner** på Café Nicolaj var Guiseppa Castro.

I forbindelse med 1. maj udtaler Fællesorganisationen bl.a.: "Vi opfordrer også de to arbejderpartiers amtsrådsgrupper og byrådsgrupper til at arbejde for en lokal erhvervs politik, der skaffer flere i arbejde - og fastholder eksistensen af Ribe sygehus og uddannelsesinstitutionerne i Ribe."

Lærer og viceborgmester Søren Tang glæder sig, fordi en lille undersøgelse viser, at en stor del af de ledige, som tager i mod et arbejdstilbud, fastholdes på arbejdsmarkedet.

**Løsefrugtselskabet** med tilholdssted på Café Nicolaj behandler Karen Blixen; oplæg ved Finn Krageskov.

**Borgertårnet** er nu færdigfuget og brandsikret.

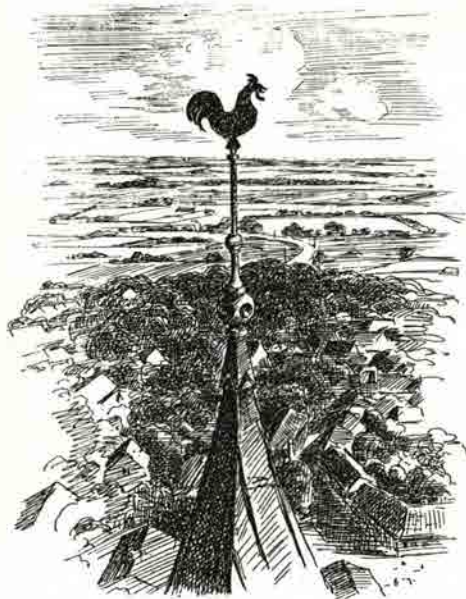

Tegning af R. Dueholm Jensen  
i Jørgen Bukdahl: Langs en  
gammel grænse, 1946

**Arne Melchior** åbner Ribes fest-  
uge.

Ribe Katedralskoles **bestyrelse**  
fungerer og er sammensat på følg-  
ende måde:

formand direktør Gunnar Laurid-  
sen, næstformand sygeplejerske  
Inge Christensen, suppleanter læ-  
rer Karen Büchert og byggeteknik-  
er Henning Bjergbæk - alle foræl-  
drerepræsentanter. Ruth Green  
Olsen repræsenterer amtsrådet og  
Vera Jakobsen byrådet. Lærer  
Helge Jensen er valgt for Kommun-  
eforeningen. Lærerrepræsentan-  
terne er Dorte Stig Madsen og  
Jørgen Baungaard Hansen. Skolens  
tekniske og administrative perso-  
nale repræsenteres i bestyrelsen  
af skolesekretær Inger Geil, og  
eleverne af Bitten Guldbjerg og  
Jeanette Nielsen. Ribe Erhvervs-  
råds interesser varetages af di-  
rektør Tage Stubkjær og ungdoms-

og erhvervsvejledningens af skolekonsulent Anders V. Mikkelsen. Rektor Bent Karsdal er tilforordnet.

**Danmarks Radio** har i en uge besøgt Ribe for at optage en 35 minutter lang film om gamle dage. Det er de to Froder: Munksgård og Kristoffersen, som står for projektet.

**Køleskibet**, som Lauritzen Rederiet lod indregistrere i Ribe, fik navn: Jørgen Lauritzen. 50.000 var til **tulipanfest** i år. Overskuddet på i alt 180.000 kr vil blive brugt på sociale formål.

**Jens Christensen**, Ribes borgmester, som nyligt fyldte 70 år, har fået Ridderkorset af Dannebrog.

**Weekendåbent**. 19 forretningsdrivende holder åbent i weekenden i ugerne 26-32. Handelssatndsforeningen siger, at man vil bestrebe sig på, at ordningen, som skal præsentere Ribe som en turistvenlig by, kommer til at genere de fastansatte i butikkerne mindst muligt. HK beder dog Tilsynsrådet om at kigge på sagen. **Digeforstærkning**. Der udarbejdes et skitseforslag til forstærkning af diget på Mandø.

**Teatersalen** i kulturhuset på Rosenallé er færdig - skabt med frivillig arbejdskraft.

**Juni 1991.**

**Helga og Bent Lassen** sælger købmandsbutikken på Nørremarken til Poul Nygaard, Favør.

**Timedrift**. Den 2. juni indfører DSB timedrift på strækningen Esbjerg-Ribe-Tønder. Ordningen kritiseres voldsomt af især skoleelever i oplandet, som mener, at de ændrede afgangstider giver dem en længere skoledag. Ligeledes kritiseres det, at den sene afgang fra Ribe er fremrykket en time.

Sognepræst **Knud Henrik Beck** døde 81 år gammel. K.H.Beck kom i 1959 til Obbekjær.

**Fund**. I forbindelse med brolægningen af Sortebrødregade er der

gjort arkæologiske fund fra 1400-tallet.

**Stavnsbåndet.** Udvalget for teknik og miljø i Ribe slår igen fast, at huse i Ribe er til at bo i - ikke til at holde ferie i, og det må man jo være glad for. Hvis ripenserne forventer, at vi udefra skal besøge byen, så må ægt-heden bevares. Kopien kan man jo i forvejen se i Legoland.

**Kammerslusen.** Så blev det omsider besluttet, at der igen skal være andet end en gangbro over Ribe å ved Kammerslusen. Hasse Tranholm slår stregerne, og den lokale maskinfabrik tager sig af det praktiske. Broen vil ganske vist kunne åbnes, men får en frihøjde, som skulle sikre mindre både fri gennemsejling. 1. januar 1992 skulle vejen være farbar.

**Gorilla søges.** "Pengene ligger bedst i folks egne lommer," sådan omtrent mente jeg, at en venstreparole lød - så måske er borgmester Jens Christensen i syv sind nu, hvor der skal kradses andet end lommeuld ned i kommunekassen. 40 millioner kr. skylder borgerne, hvadenten det drejer sig om skattegæld i den helt store stil eller ubetalte regninger for børnepasning - det ville måske have en præventiv virkning atter at rejse galgen nord for byen under dække af, at den blot er et historisk minde i en nostalgisk tid.

**Skulpturer.** Handelsstandsforeningen har taget initiativ til, at to skulpturer skabt af Ole Videbæk er blevet opstillet i Centrum. En jernskulptur på Mellemdammen og et betonforlæg til et større værk på Skibbroen. Videbæk holder for en gangs skyld mund og kommenterer ikke sine arbejders dybere symbolik.

**Lagervarer.** Kunstmuseet i Ribe udstiller grafik fra samlingerne i denne måned.

**Gave.** Afdøde drejer Robert Christensens værksted er blevet overdraget til Den antikvariske Samling.

Juli 1991.

**Inventar.** Til Ribe Domkirke er

der bestilt en ny løber. Hanne Vedel i Åbenrå skal fremstille den. Prisen bliver 140.000 kr., og løberen benyttes første gang søndag, den 1. december.

**Stemmeværk.** Ved Liden Kirstens bro mener arkæologerne at have fundet det stemmeværk, som i sin tid skulle sikre tilførslen af vand fra Stampemølleåen til vold-graven omkring Riberhus.

**Seminarie i vækst.** 403 har søgt ind på Ribe Statsseminarium, heraf kan 112 optages, hvilket ikke engang er det antal, som har søgt seminariet i Ribe som første prioritet. Rektor Lars Runo Johansen håber, at seminariet til næste år må optage 5 hold, altså 1 hold mere end i år. Der er i alt 700 studerende på Ribe Statsseminarium.

**Skiftedag.** Marie og Antonio Alvarez overtager forpagtningen af Restaurant Kammerslusen.

**250 år siden.** Fest på Mandø i anledning af, at det er 250 år siden, at øen på en auktion i Ribe blev frikøbt af beboerne for 864 rigsdalere. Nu 83 mandøboere.



Kø'Iså kom u', vi'et ha' all' de dyre børn her! (frit efter Molbørner).

**Stig Jensen** fra Den antikvariske Samling skriver på en bog om Ribes vikinger.

**Anita Faurholt** indretter restauration i den gamle arrest, hvor hun også driver forretning.

**Efterlysning.** Den antikvariske Samling i Ribe spørger, hvem var den skomagermester, der indtil sidst i 30'erne havde værksted på Skibbroen, og hvor boede han? Man ved blot, at han hed G. Lauritsen - og faderen T. Lauritsen. **Gågaden** smykkes på initiativ af handelsstandsforeningen for en

tid med skulpturer. Til næste år satser foreningen på flere værker end i år og arbejdende kunstværksteder i gågaden. Det er vel overflødigt at bemærke, at skulpturerne blev udsat for hærverk.

**Bevilling.** 400.000 kr. er bevilget til restaurering af prædikestol og altertavle i Mandø kirke. Siden 1890 har kirkens altertavle ligget gemt bort.

**Tidens tand.** Ribe Domkirkes vestgavl restaureres. Sandsten og granitsten indkapsles med et særligt stof, så de ikke yderligere forvitrer, mens tufstenene udskiftes.

**Slotsbanken.** Den lokale kunstner Poul Pava Lausen udstiller på Slotsbanken.

**Ribespillet 1991.** Mere end 2000 så Ribespillet om Ribelunds historie: "Da skyggerne lærte at danse."

**Indvielse.** Mandøcentret er indviet. Det rummer plads til 2 lejrskoler, samtidig med at der er en stor forsamlingsal.

**Ledighed.** Som næsten alle andre steder er arbejdsløsheden voksende i Ribe. Fra april 90 til april i år er yderligere 48 personer blevet ledige, og det svarer til en stigning på 5,8%.

**Vækst.** Ribes befolkningstal har officielt sneget sig op over 18.000 indbyggere. Det skete sidste gang i 1984.



I foråret 1991 blev en ny mindeplade afsløret i Ribe. Den sidder på SID-huset i Tømmergangen: det nybyggede område mellem Saltgade, Seminarievej og Rosenallé. Pladen er til minde om **Poul Geleff**.

Hvad har denne gamle kæmpe dog

med Ribe at gøre, spørger man uvilkårligt sig selv. Det svarer Kaj Bernbom på i sin tale holdt ved afsløringen:

"Når vi går rundt i Ribe, finder vi mange mindeplader over personer, der har gjort sig særligt bemærkede - og som har en eller anden tilknytning til Ribe.

Hvad der ligger til grund for udvælgelsen af dem, der har gjort sig fortjent til særlig hæder, har jeg ikke kunnet gennemskue. Men det ligner måske en tanke, at med ganske få undtagelser drejer det sig om mennesker, der har været tilfredse med tingenes tilstand, og som ikke har haft noget ønske om at forbedre forholdene for de underprivilegerede i samfundet.

Andre har skiftende tiders byråd hædret ved at opkalde gader eller veje efter dem. Her vil jeg blot omtale den mand, der har lagt navn til den gade, hvor kommunens administration har til huse. Denne fabrikant må vel have gjort et eller andet godt, men det ændrer ikke ved det forhold, at han i 1888 smed samtlige arbejdere på gaden, fordi de ønskede at oprette en fagforening.

Når vi i Socialdemokratiet melder os i rækken af "pladeop-sættere", har vi selvfølgelig valgt en person, der dels har boet i Ribe, og dels gennem sit virke har øvet en afgørende indflydelse på det samfund, som vi bor i.

Poul Geleff blev født i Bredebro i 1842, og kom til at dele skæbne med så mange andre børn på den tid. Da han var otte år døde moderen, og to år senere mistede han også sin far. Derfor blev han opdraget hos en ældre broder, der var lærer i Angel.

I 1864 tog Geleff lærereksamen i København, og samme år blev Angel tysk! Efter et par år som lærer på Fyn etablerer Poul Geleff sig i Ribe som bogtrykker og udgiver af bladet "Heimdal", et blad der er præget af hans holdning til begivenhederne i 1864. I 1867 bliver han idømt en bøde for i sit blad at have fornærmet den



preussiske stat. Da han ikke kan betale bøden, bliver han indsat til afsoning i København. Bogtrykkeriet og avisen, der havde til huse i Saltgade 6, måtte lukke.

Geleff forsøger sig herefter med et par andre aviser, men det afgørende vendepunkt i hans liv kommer i sommeren 1871, hvor han gennem boghandleren Harald Brix kommer i forbindelse med Louis Pio, der netop havde begyndt sin socialistiske agitation. I triumviratet Pio, Brix og Geleff er Geleff den praktiske trediedel. Pio havde de højtflyvende planer, Brix havde travlt med "Socialisten" og det satiriske tidskrift "Ravnen", medens Geleff med begge ben solidt plantet på jorden tog sig af det organisatoriske arbejde. Som en direkte følge af Burmeister & Wains lock-out stiftedes 15. oktober 1871 "Den internationale Arbejderforening", hvor Geleff blev kasserer; men det var også ham, der i vinteren 1871-72 rejste landet tyndt som en slagkraftig og slagfærdig agitator, både for at knytte forbindelser til de eksisterende lokalafdelinger af "Internationalen" og for at oprette nye.

Alt dette gik naturligvis ikke upåagtet hen. I politidirektør Crones beretning for 1871 gøres der opmærksom på en ny slags kriminalitet, der har sneget sig ind, og som truer den offentlige fred og sikkerhed - socialismen. Crone, der hele sit liv har arbejdet for, at de fattige ikke skal stjæle de riges penge, er dybt bekymret. Da det viste sig, at justitsminister A.F.Krieger, en af grundlovens fædre, tog denne lov alvorligt, og ikke vil gå med til at forbyde det nye parti, måtte Crone finde andre veje. Et net af politispioner skulle infiltrere den nye bevægelse, og melde til Crone om alt, hvad der rørte sig. Geleffs personlige opvarter oprådte som huslærer Kornerup, der havde meldt sig frivilligt for at hjælpe Geleff. Poul Geleff gennemskuede hurtigt, hvad det var for en karl, men da han jo var en prak-



Poul Geleff

Transit i Arbejdervennen 4. 4. 1873.

tisk mand, brugte han huslærer Kornerup til at bære kufferter, gå ærinder osv.

Den 9. april 1872 besluttede 402 københavnske murersvende at strejke på kravet om 60 timers arbejdsuge - én times nedsættelse af arbejdsdagen. Den 1. maj indkalder "Internationalen" til støttemøde for murerne. Over tusind møder op! Næste dag indkalder "Socialisten" til protestmøde den 5. maj på Fælleden: "Målet er fuldt..... Vi vil love hverandre at stå last og brast til sejren er vor!"

Ved et møde i statsrådet får politidirektør Crone endelig sin vilje. Stik mod grundlovens bestemmelser bliver der nedlagt forbud mod mødet. Samme aften (d. 4. maj) er der sort af mennesker i "Socialisten"s lokaler. Crones

politispioner kan berette om det særlige eftertryk, der havde været, da deltagerne sang socialisternes nye sang - især på refrainet "til arbejdet, liv eller død". Samme nat blev Pio, Brix og Geleff arresteret. Dommen kom til at lyde på 3 1/2 års tugthus.

Den 8. april 1875 blev de alle "benådet i anledning af kongens fødselsdag". Sandheden var vel nærmere, at tre år i en mørk enecelle, på en elendig ensidig kost, med hætte over hovedet, så fangevogterne ikke skulle få den idé, at det var mennesker, de havde med at gøre, totalt afskåret fra kontakt med omverdenen, alt dette havde nedbrudt dem alle - men især Pio - fysisk såvel som psykisk. Det myndighederne kunne frygte, var at socialismen fik sine første martyrer i Danmark.

Ved juletid slog Crone til igen. Pio blev kaldt op til vicepolitidirektør Hertz og fik her at vide, at med mindre Pio og Geleff ville tage imod hver sin enkeltbillet til Amerika plus en startkapital 20.000 kr., ville de blive fængslet på ubestemt tid. Pengene til dette projekt var velvilligt stillet til rådighed af Burmeister & Wain samt Ruben's bomuldsspindier.

Den 23. marts gik Pio og Geleff om bord på S/S Berlin. Crone havde sejret i første omgang.

Også dengang fandtes der et reelt borgerligt nyhedsmonopol. Det var derfor en let sag at udråbe afrejsen som et forræderi, en holdning, der lever i bedste velgående helt op til vores egen tid. Men hvad havde alternativet været? Total nedbrydelse og død i det nye flotte tugthus i Vridsløselille - og hvem skulle det have hjulpet?

Mest rammende kan det nok siges med tyskeren Bertolt Brechts ord: "De svage kæmper ikke.

De stærkere kæmper måske  
en times tid

De som er endnu stærkere,  
kæmper i mange år.

Men de stærkeste kæmper hele  
deres liv igennem.

De sidste er uundværlige."

Poul Geleff får denne mindeplade for de mange år.

**Kaj Bernbom, Ribe."**

Dette var, hvad jeg havde valgt at bringe af nyheder fra Ribe og omegn i denne omgang.

**Redaktøren**

## Nyt fra Katedralskolen

Ribe Katedralskole har fået en **bestyrelse**. Det er en af konsekvenserne af den nye gymnasielov, som på mange måder ændrer skolens ansigt: dette skal nu ikke længere være Statsmagtens eller Øvrighedens strenge, mod borgerne vendte, men **borgernes** eget. Bestyrelsen er valgt af og blandt forældrene; eleverne har også repræsentation, såvel som lærerne og de folkevalgte politikere. Foreløbig har det ikke betydet den store forandring i skolens daglige liv; det forløber stille og roligt, som sædvanligt.

Forårets rolige rytme har været brudt af 2.g'ernes rejser, til **Prag** (2a og b; 2x), **Warszawa** (2y) og **Paris** (2z), som fandt sted medens 3.g'erne svedte over terminsprøverne. Egentlig skulle alle rejser i år have været til Østeuropa; men den usikre situation i Sovjetunionen betød, at 2z i sidste øjeblik ændrede rejsemål fra Leningrad til Paris. Det var den fredeligste uge på skolen! Kun 1.g'erne sneg sig ad skolens øde gange. Næsten for fredeligt. Mere liv blev der, da vi fik besøg af udenlandske skoler, som det skete flere gange i løbet af foråret. I bededagsferien havde vi besøg af en klasse fra Hamborg; ugen efter af en klasse plus fire lærere fra Norge; der har ligeledes været besøg af 2 lærere fra England, som har været udvekslet med Inger Marie Dahl og Kirsten Beck. Disse internationale udvekslinger er

noget vi kommer til at se mere til i de kommende år.

Andre aktiviteter i forårets løb har været fællesarrangementer: film og foredrag. Den 13. marts holdt Stig Jensen et spændende foredrag om resultaterne af udgravningerne i Ribe. Skolens kor deltog i de sønderjyske skolekors koncertturné i Tønder og Kolding den 6. og 7. marts. Den 2. maj holdt vi forårskoncert i hallen, et meget velbesøgt og vellykket arrangement.

Ind imellem har vi været flittige, og den 8. maj var det så 3.g'ernes sidste skoledag, som blev fejret på behørig vis. Maj og juni, de to eksamensmåneder, lokkede mod søvnevar ikke til eksamenslæsningsforstyrrende aktiviteter, og den 21. juni kunne vi fejre studenterne på en solskinsdag i skolens gård.

Vi ses igen til august.

Jens Vind

## Nyt fra Ribe Kunstmuseum

I år festligholdes Ribe Kunstmuseums 100-års jubilæum. 1891 var året, da museet oprettedes i den store velhavervilla - i folkemunde kaldet "Slottet" - i Sct. Nicolaigade 10, hvor det den dag i dag har til huse.

I den anledning går tankerne naturligt tilbage i tiden og man skal ikke have gravet dybt i museets historie for at blive klar over, hvor meget Ribe Kunstmuseum i virkeligheden skylder Ribe Katedralskoles lærerstab - ja, måske skylder det den overhovedet sin eksistens. En gennemgang af museets protokoller viser, at der både imellem initiativtagere til oprettelsen, bestyrelsesformænd og menige bestyrelsesmedlemmer er katedralskolelærere. Rektor T. Fritsche var således til sin død i 1903 museets allerførste bestyrelsesformand. I perioden 1922-27 var lektor C. Amorsen formand og i det lange tidsrum 1954 - 1970 bestred lektor H. A. Johansen posten. Menige bestyrelsesmedlemmer er også hvervet fra katedralskolelærernes rækker: adjunkt Øllgaard, adjunkt Knud Knudsen og fra den nuværende lærerstab adjunkt Jens Vind (1969-74) og adjunkt Hans Staunstrup (1978-80). Meget ville uden tvivl have set anderledes ud, hvis ikke disse lærere havde brændt for kunstmuseumssagen og med deres særlige akademiske baggrund havde gjort sig gældende i bestyrelser, sammensat af

politikere, forretningsdrivende o.m.a.

Jubilæumhøjtideligheden er fastsat til den 31. august kl. 13, hvor blandt meget andet to særudstillinger vil blive åbnet: 11 Ribe-kunstnere og SIGURD SWANE - tro, drøm og myte.

Når vi på museet har valgt at trække Sigurd Swane frem i jubilæumssammenhæng, skyldes det, at han er den bedst repræsenterede kunstner i samlingen, og at han ydermere havde familiær tilknytning til Ribe og med mellemrum aflagde byen besøg. Således ejer museet - foruden andre Swaneværker - et oliemaleri med motiv fra Bredeslippe og tre akvareller med motiv fra Ribe Domkirke, pynnet til Ansgarfest i 1926.

Fremover håber vi at få kendskab til så mange Ribemotiver fra Swanes hånd som muligt. Så sidder De inde med oplysninger om eksistensen af sådanne, vil vi på Ribe Kunstmuseum være Dem taknemmelig for en henvendelse.

Iøvrigt udkommer på jubilæumsdagen et rigt illustreret jubilæumsskrift med artikler om museumsbygningen og museets historie efterfulgt af tekster om de bedste billeder i samlingen, skrevet af de kunstsribenter i Danmark, der sidder inde med den største ekspertise på de relevante områder.

Museumsinspektør William Gelius

## Nyt fra Den antikvariske Samling

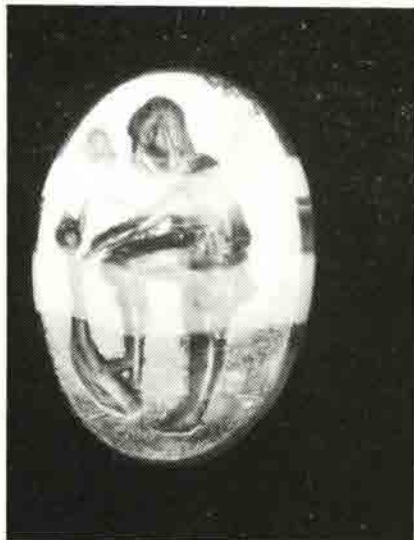

Smykkesten af lagdelt agat. Indgraveret ses en håndværker (Prometheus?) i færd med at fremstille en figur (mennesket) af en klump ler, som han samtidig æltende behandler med den løftede fod. Med sin højre hånd holder han en målestok hen til figuren for at sikre det rette mål. Motivet kendes fra en gruppe italienske gemmer fra ca. 1. århundrede f.Kr. Smykkestenen er blot 11 millimeter høj.

Blandt de titusindvis af fund, der er gravet op på vikingetidens markedsplads i Ribe, falder enkelte uden for det forventede billede - og dog. Hvor skulle man ellers finde antikke romerske genstande i et nordisk vikingetidsmiljø, hvis det ikke netop skulle ske på markedspladsen ved Ribe med dens tætte kontakter til Rhinområdet? I hvert tilfælde er det en kendsgerning, at der, foruden romerske mønter, optræder antikke gemmer - halvædelsten med indgraverede motiver - som oprindeligt har været bragt i signetfingerringe.

Hvorledes disse 500 til 800 år gamle smykkesten er havnet i Ribe er en gåde, men det er muligt, at de stammer fra plyndrede romerske grave. Guldfingerringene skulle så være solgt videre til Ribe, og her har man blot pillet stenene ud, inden guldet blev smeltet om.

I et andet tilfælde er en del af en romersk bronzestatue havnet i Ribe. Den er tydeligvis klippet til og må opfattes som skrot beregnet til omsmelting hos bronzestøberen.

Disse genstande fra den antikke verden har været sjældne, og blandt markedspladsens mange tusinde fund lyser de op som en hilsen fra en anden længst forsvunden kultur.

**Stig Jensen**

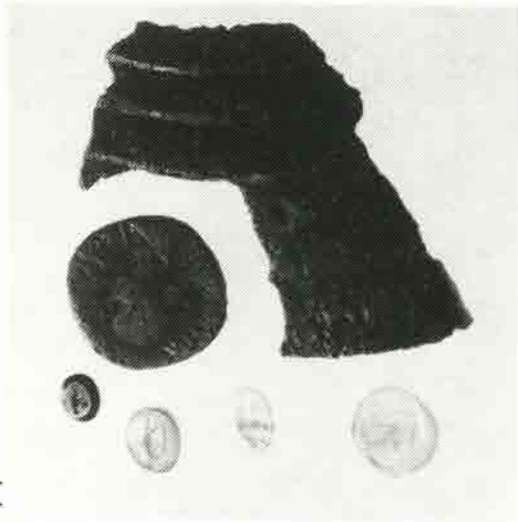

Forskellige antikke genstande er havnet på markedspladsen i Ribe: f.eks. en romersk mønt, gemmer af halvædelsten til signetfingerringe, en glasmedaljon samt et fragment af en bronzestatue.

# Fra kindhestenes tid

Tønder d.18.Aug 1895

Høit ærede Hr Rektor!

I Anledning af Hr Rektorens ærede Skrivelse, skal jeg først tillade mig at bemærke, at det skulde have været mig en stor Fornøielse at modtage Dem her i Tønder -, det kan forhaabentlig ske en anden Gang.

Aksel har endnu ikke yttret Lyst til nogen bestemt Livsstilling, men det er dog mit Ønske, at han skulde blive Student -, jeg tror at han er nogenlunde flittig, og haaber da, at det vil kunne lade sig gjøre.-

Hvad Aksel angaar, har jeg endnu noget paa Hjerte. Han kom hjem med en Betændelse i venstre Øre, og var desuden saa temmelig døv paa den paagjældende Side. I de første Dage kunde jeg intet se, da alt selv efter en stærkere Udskylning var bedækket med en purulent (*materieholdig*) Masse -, senere, (den 5te Dag) da jeg kunde faa Overblik over Trommehinden, fandt jeg, at der havde været en Rift (forfra bagtil), der nu var i Færd med at hele. Da han havde faaet en temmelig voldsom én paa Øret af Hr Secher, antager jeg det for utvivlsomt, at den paagjældende Rift er opstaaet ved denne Leilighed. I det store Flertal af Tilfælde heler en Rift i Trommehinden (og dette vil vistnok ogsaa her være Tilfældet) uden at efterlade Forstyrrelse i Hørelsen, men det omvendte kan ogsaa være Tilfældet, og en fornyet Ruptur (*bristning*) er ikke heldig, ligesaa lidt som det er heldigt for Skolen at Eleverne faar deres resp: Trommehinder lærerede. - Hvad Foranledningen angaar, saa var det ikke, fordi Aksel havde begaaet en Forseelse mod Disciplinen, men fordi han ikke kunde sin latinske Grammatik, hvad den Dag skal have været en almindelig Skavank, og Aksel blev saa valgt til Prügeljunge, fordi han sad bekvemst for Ek-

sekutionen. Jeg nærer nu ikke nogen som helst Hevnfølelse eller Uvillie mod Hr Secher, men jeg vilde gjerne sikre mod en Gjenta-gelse, og jeg vilde ogsaa gjerne have, at Skolen skulde have en anden Lærer - jeg har allerede tidligere udviklet denne Sag, og vil nu overlade Hr Rektoren at træffe de fornødne og mest tjenlige Forholdsregler. Det vilde være mig kjært om De leilighedsvis vilde meddele mig Deres Mening om Sagen.

Med Høiagtelse Deres meget  
forbundne

*J. F. Frits.*

NB. Jeg har naturligvis ikke sagt Aksel noget om dette Brevs Indhold.

Den 24. august svarer rektor Fritsche (1), at han blev ilde berørt ved brevet, og at han har fremlagt sagen i et lærermøde samt drøftet den gentagne gange med hr. Secher, og at han herefter kan indestå for, at "det af Dem paaankede Forhold ikke skal blive gentaget".



Derimod reagerer rektor ikke på den sidste del af brevet, hvor dr. Friis med rene ord henstiller til skolen at skille sig af med Secher, idet han henviser til tidligere samtale med rektor. Man aner, der må ligge noget mere bag end blot en ørefigen, som iøvrigt på det tidspunkt var daglig kost i latinskolerne.

Ved undersøgelse af Sechers biografiske data (2) ses det, at han i 1885 udnævnes til rektor ved Fredericia latinskole, men afskediges 8 år senere 39 år gammel. Året efter - i 1894 - bliver han udnævnt til timelærer på Ribe Katedralskole. Afgangen har næppe været frivillig, og det var den heller ikke.

I Erik Varmings erindringer (3) fortælles der, at Secher en dag forløb sig og gav alle eleverne i 6. klasse (svarende til 3.g i dag) en lussing for en eller anden forseelse. Dette medførte hans afskedigelse, og han måtte i Ribe begynde forfra som timelærer. Her forfremmedes han hurtigt, i 1896 til adjunkt og to år senere til overlærer (lektor), dæmpende sit stadig heftige gemyt, som Erik Varming skriver.

Men selv om J.L. Buch (4) erindrer timer med Secher, der var præget af de konsekvenser, som

dårlig forberedelse til en dygtig lærer må medføre, så overskygges de dog af mindet om timer, der gav skoleårenes største og værdifuldeste oplevelser. Secher var uden tvivl en dygtig klassisk filolog, hvilket formentlig også kan bekræftes af, at han i 1907 blev udnævnt til Ridder og ved sin afgang på pension i 1915 blev benådet med Dannebrogsmændenes Hæderstegn. Den kollektive afstraffelse i Fredericia er glemt. Og dr. Friis' ønske om Sechers forflyttelse blev ikke imødekommet. Det kan jo være, Aksel fortjente den uheldige lussing. Han var ikke nogen ørn til latin! Året efter fik han tg+ til årsprøven og til studentereksamen g+ i skriftlig og g+ i mundtlig latin. Han blev iøvrigt senere farmaceut.

Mogens Juhl

- (1) Begge breve i Landsarkivet, Viborg.
- (2) Series rectorum, 1967.
- (3) Erik Varming: Skoleminder 1892-98. Ripenser-Bladet, bd.3,163,1958.
- (4) J.L. Buch: Overlærer Jørgen Mørch Secher. Ripenser-Bladet, bd.1,4,1916.

**RIPENSER-BLADET** (ISSN 0904-3306) udkommer 4 gange årligt og udgives af **RIPENSER-SAMFUNDET**, en forening for tidligere elever fra Ribe Katedralskole samt for skolens nuværende og tidligere lærere.

**REDAKTION:** Ejvind Beck Nielsen, ansv.

**REDAKTIONENS ADRESSE:**

Ejvind Beck Nielsen, Prærien 38,  
7200 Grindsted, 75 32 40 43.

**INDMELDELSER:**

Poul Noer, Nordkildevej 15,  
3230 Græsted, 42 29 14 43.

**KASSERER:** Kirsten Grünfeld,  
Rønne Allé 15 A, 3450 Allerød,  
42 27 63 08, Giro 1 06 66 76.

**EFTERTRYK AF ARTIKLER** helst efter aftale med Ejvind Beck Nielsen, evt. bestyrelsen.

**ADRESSEÆNDRINGER** og reklamationer over ikke modtaget blad meddeles til det omdelingsposthus, hvorunder man hører. Ved flytning opgives både gammel og ny adresse samt alle cifre i medlemsnummer, som står på bagsiden af bladet.

# Nye medlemmer

- u.år Allan Husted Christensen, Holmevej 2A, 6760 Ribe
- S.31 Olav Dejgaard, Skovtoftebakken 41, Virum  
Mathias J. Olesen, Ewaldsvej 2, 2.th. 2000 Frederiksberg
- R.36 Agnes Hove, Phistersvej 7, 2900 Hellerup  
Tage Nedergård, Sportsvej 16, 6705 Esbjerg Ø
- S.41 K. K. Sørensen, Hoffmeyersvej 5, 2000 Frederiksberg
- R.42 Ebba Harding Jentoft, 2722 Enchanted Hills Drive, Tucson, Arizona USA
- S.46 Anders Møller, Ståldalsvägen 11, S-12243 Enskede  
Inger Kærgaard Poulsen, Ørnebakken 22, 2840 Holte
- R.46 Mogens Jegsen, Prestegårdsjordet 30, N-3070 Sande  
Birgit Sørensen, Bøge Alle 63, 6760 Ribe  
Finn Dahl Christensen, Kærmindevej 5, 7800 Skive  
Hans Chr. Schmidt, Johs. Ewaldsvej 13, 6400 Sønderborg
- S.56 Egil Koop, Bakkestræde 4, 2620 Albertslund  
Anders Riber, Skovagervej 11, 8240 Risskov
- R.56 Gesche Ø. Nielsen, Steinckesvej 3, 9900 Frederikshavn  
Inge Christiansen, Tved Gammelvej 9, 6760 Ribe
- S.61 Hanne Ishøj, Linde Alle 5, 8230 Åbyhøj  
Poul Martin Hejlesen, Tvedvangen 86, 2730 Herlev  
Hans Erik Säterup, Lyngbyvej 32B, 8.th. 2100 Kbh.Ø  
Jytte Sandalgaard (Kristiansen), Vestergårdsvej 4, 6051 Almind
- R.61 Kaj Sloth Pedersen, Dnische Schule, D-2262 Tinnigsted  
Søren Sørensen, Kløvermarken 4, 6683 Føvling  
Aase Ganshorn, Öjendorfer Weg 58, 2. D-2000 Hamburg  
Verner Tønder, Højen Skovvej 310, 7100 Vejle
- S.66 Niels Brunsgaard, Damstien 20B, 2720 Vanløse  
Aase Iversen, Bavnevej 41, 8831 Løgstrup  
Hanne Sixhøj Christensen (Pedersen), Gudrunsvvej 8, 6.th. 8220 Brabrand
- S.68 Hans Jørgen Jørgensen, Lærkevej 29, 6740 Bramming
- S.71 Eva Brink Hansen, Ærøgade 8, 8000 Århus C  
Jette M. Lund, Ægirvej 68, 8450 Hammel  
Lis Lundgaard (Andersen), Kulsviervenget 41, 2800 Lyngby  
Marianne Bruun Okholm (Bruun), Lupinvej 5, 6670 Holsted  
Lone Aagaard (Kjeldsen), Kildebanken 21, 4681 Herfølge
- S.73 Claus Højmark, Valdemarsgade 24, 5700 Svendborg
- S.76 Ingrid Nielsen (Simonsen), Klejs Skovvej 6, 7130 Juelsminde  
Lars Bom Nielsen, Møllegårdsvej 4, 6862 Tistrup  
Hans Tauman, Hans Jacobsvej 47, 6760 Ribe
- S.81 Birte Knudsen-Nielsen, Møllehøjsvej 6, 2650 Hvidovre  
Kenneth Myrnes, Rugtoften 92, Skodborg, 6600 Vejen  
Vagn Pedersen, Mærsk Hungary KFT, Vadasz Utca 31, H-1054 Budapest.  
Kirsten Harbo, Tingvej 42, 8210 Århus V  
Kirsten Houllind, Lindknudvej 2, Gjerndrup, 6650 Brørup  
Søren Boisen, Bakkegårdsparken 42, 6630 Rødding
- S.82 Esther Vase, Sdr. Ottinggade 2, 1.th. 6100 Haderslev

# Nye adresser

- Carl Christian Brandt-Petersen, Nordsøvej 186, 6950 Ringkøbing
- R.28 Harald Lambertsen, Nørregade 26 D, 7200 Grindsted
- R.38 Bodil Børgesen, Klostergade 3, 6760 Ribe
- S.41 Erik Høiberg Nielsen, Overlæge Ottosensvej 17, 9900 Frederikshavn
- R.42 Anders Clausen Frederiksen, Fyrvangen 61, 3250 Gilleleje
- S.45 Vibeke Brandt-Petersen (Salling), Nordsøvej 186, 6950 Ringkøbing
- S.49 Kirsten B. Jensen, Brobyvej 2 B, 2740 Skovlunde
- R.50 Jørgen Kruchov, Irisvænget 2, Hjerting, 6710 Esbjerg  
Sven Ellerup Pedersen, Smedebakken 34, 5270 Odense N
- S.51 Else Boesen, Vibevej 3, 1.tv. 8600 Silkeborg
- S.54 Inger Knudsen, Fredericiavej 48, st. 7100 Vejle
- S.58 Svend R. Jäger, Athenevej 7, 8900 Randers
- S.59 Lars Bjersing, 91 Westboorne Terrace, Flat 2, London W2 6QT
- R.59 Jørgen Andersen, Nygårdsvej 17, 1. 6700 Esbjerg  
Hanne Hansen, Bakkevej 19, 4773 Stensved
- R.60 Eigil Christensen, Bakkegårdsvej 12, 6340 Kruså
- S.61 Hans P. Lillielund, Residenza Lago Turchese 15, I-22040 Bosisio Parini
- S.62 Karen Albert, Skovgårds Alle 161, 3500 Varløse  
Henning Heide-Jørgensen, Mølleåparken 109, 1A, 2800 Lyngby
- S.63 H.P.Hansen, Sdr. Boulevard 52C, 5000 Odense C  
Birgit Olsen, Tinglevvej 3, 2820 Gentofte
- R.63 Inger Jerichau, Frederiksborgvej 42A, 1. tv. 4000 Roskilde
- S.68 Else Marie Wind, Blåbærvej 13, 6753 Agerbæk
- R.68 Bjarne Glentved, Adelsvangsvej 4, 6760 Ribe
- S.69 Hanne B. Elemlund Gam, A.L.Drewsensvej 10, 2100 Kbh. Ø  
J. Enemark, Hoofdstraat 11, NL-9800 Zuidhorn  
Flemming Søndergaard, Gl. Landevej 54, 7100 Vejle
- S.71 Niels Hansen, Grundfør Præstegård, 8382 Hinnerup
- S.72 Lorenz Korsgård, Amselweg 9, D-2340 Kappel
- S.76 Inger Marie Arndal, før Nielsen, Larsegade 8, 3700 Rønne
- S.77 Kirstine Frank Jensen, Strandbygade 90A, 3-1 6700 Esbjerg  
Kjeld Erik Kjeldsen, Mågevej 23, 8240 Risskov  
Torben Schultz-Lebahn, Skaffervej 11, 3. tv. 2400 Kbh NV
- S.78 Jan Martin Sørensen, Folkets Alle 18, 1. 2000 Frederiksberg
- S.79 Hans Chr. Hoeck, Sdr. Skovvej 11, 1. th. 9000 Ålborg  
Jette Lené Kjeldsen, Mågevej 23, 8240 Risskov  
Lene Schuldt-Jensen, Willemoesgade 35, 3.th. 2100 Kbh.Ø  
Birgitte Bruun Nielsen, Vestergade 84, 4.tv. 8000 Århus C  
Jens Kristoffer Nielsen, Holmehusvej 53, st. 5000 Odense C  
Jan M. Nørgaard, Enemarket 9, 8240 Risskov  
Anne Marie Oksen, Jagtvej 206, 4. th. 2100 Kbh.Ø
- S.80 Dorte Marie Bredsdorff, Thorupvej 13, 7700 Thisted  
Jens Skovmand Høeg, 21-23 Rue Henri VII, L-1725 Luxembourg  
Jørgen V. Jacevic, Gårdkrogsvej 2, Barsbøl, 6780 Skarbak
- S.81 Grethe Løhde, Storegade 6, 1. 6740 Bramming  
Solvej Mohr, Øster Vedstedvej 144, 6760 Ribe  
Mette Mannerup Madsen, Jagtstien 1, Mødebo, 3480 Fredensborg
- S.82 Karl Gustavsen, Kløvermarken 52, 6360 Tinglev  
Birthe Tranberg, Dalgas Have 6, 3.th. 2000 Kbh.F  
Kent Sørensen, Sigridsvej 3, 2900 Hellerup  
John Verner Rattenborg, Åstrupvej 79A, 6100 Haderslev  
Irene Sandholdt, Magistervej 27, 3.th. 2400 Kbh.NV
- S.83 Conny Assmussen, Dybbølvej 29/37, 8240 Risskov  
Søren Ellegaard, Nordre Fasanvej 64, 42. 2000 Frederiksberg
- S.84 Jesper Meyer, 22, Elterstrachen, L-7260 Bereldange, Luxembourg  
Jim Hagemann Sørensen, Sundbyvesterplads 11, st.mf.2300 Kbh.S
- S.85 Marianne E. Frøhr (før Heydt), Søndergade 23C, 6623 Vorbasse  
Niels Madsen, Lipkesgade 22, 3.th. 2100 Kbh.Ø  
Randeris B. Ellegaard, Engelstedsgade 66, 3. th. 2100 Kbh.Ø



- Morten B. Nielsen, Kanalvej 130, 2. 5000 Odense C  
 Lasse Dam Rasmussen, Jægersborggade 44, st. tv. 2200 Kbh.N  
 Jane Laugesen, Silkeborgvej 66, st.tv.8000 Århus C  
 Irene Westesen, Østerled %, 4.tv. 5000 Odense C  
 Carsten Petersen, Gabelsparken 67, 6740 Bramming  
 Vibeke Asmussen, Nørrealle 92, 2.tv. 8000 Århus C
- S.86 Dorthe Dagmar Knudsen, Allegade 3, st.tv. Uge, 6360 Tinglev  
 Lone Höhrmann, Gabelsparken 59, 6740 Bramming  
 Jørgen Aagaard, Brandtsgade 11,2-2 6400 Sønderborg  
 Peter Ryberg Jensen, Fjældevanget 76, 2.th. 8210 Århus V  
 Hans Peter Kjær, Kirsebærhaven 71A, 8520 Lystrup  
 Susanne Dahl Madsen, Kongevej 61, 6510 Gram
- S.87 Helen Fuglsang, Amaliegade 8, 7080 Børkop  
 Hanne Puggård Hansen, Irmingersgade 15, 1.tv. 2100 Kbh. Ø  
 Anne Marie Kromann, Nørregade 26C, 6622 Bække  
 Tina Haugsted Larsen, Jerichausgade 12, 3.th. 8000 Århus C  
 Dorit Voss Lorenzen, Spobjergvej 40, 12. 8220 Brabrand  
 Selma Marie Olsen, Puggårdsvej 39, 6690 Gørding  
 Michael S. Petersen, Stengårds Alle 30A, 2800 Lyngby  
 Kristiane Brøndum Petersen, Krusågade 21, 1.tv. 1719 Kbh.V
- S.88 Kirsten Sønderby, Dr.Margrethesvej 2A, 2.mf.8200 Århus N  
 Pia Brink, Østergade 7, 2.th. 6780 Skærbæk  
 Jette Berg, Sdr.Skovvej 5, var.405, 9000 Ålborg  
 Pernille Schulz, 7 Court Hill Road, Lewisham, London SE 13 DN  
 Bente Höhrmann, Overmarken 36,1. 6670 Holsted  
 Tina Lykke, Spobjergvej 56,V.12, 8220 Brabrand  
 Lone Petersen, Søndergade 61, 6600 Vejen  
 Helle Poulsen, Marselis Boulevard 113, 3.v11, 8000 Århus C
- S.89 Anette Lisbet Knudsen, Kirkevej 10,1. 6780 Skærbæk  
 Katrine Krarup, Frederiksberggade 136, var.103, 2000 Frederiksberg  
 Kamilla Blom, Bordingsvej 15, 6760 Ribe  
 Vibeke Ohrt Johansen, Niels Bohrs Alle 23, 3154, 5230 Odense M  
 Johanne Nicole Prahll, Tønder Landevej 12, 6240 Løgumkloster  
 Anna Vind, Amager Boulevard 101, 2300 Kbh. S  
 Thomas Blåbjerg, Saturnvej 7, 9200 Ålborg SV  
 Bjarne Aagaard, grenåvej 681 K 90/91, 8541 Skødstrup  
 Pia Fjord Grønvold, Sct. Severingade 4, 1. 6100 Haderslev  
 Kirsten Sandholdt, Skærbækvej 7, Arrild, 6520 Toftlund  
 Birgit Skånvad, Holme Ringvej 129, 8260 Viby J  
 Vibeke Stavnager Fløe, Drewsensvej 10, 3. var.2, 5000 Odense C
- S.90 Katrine Hartmann, Jægersborggade 44, 1. tv. 2200 Kbh. N  
 Henrik Breer, Spobjergvej 10, 8260 Viby J  
 Jette Borup Jakobsen, Birkedals Alle 13, 5250 Odense SV  
 Stig Jonassen, Jægersborggade 44, 1. tv. 2200 Kbh. N  
 Britta Lunde Sørensen, Storegade 62, 6670 Holsted  
 Leo Thonesen, Christiansfeldvej 46, 2. Nr. 1 6100 Haderslev  
 Jette Surlykke Nielsen, Korsbrødregade 36, 6760 Ribe  
 Allan Schmidt, Skolebakken 133, 6705 Esbjerg Ø  
 Hanne Schmidt, Ribevej 74, Hviding, 6760 Ribe



**BENTZONS  
BOGHANDEL**  
Mellemdammen 17 . Ribe  
Tlf. 75 42 00 41



*»Blomstehuset«*

Poul Mathiesen  
Skolegade 2 . Ribe  
Tlf. 75 42 08 33 og 75 42 10 34  
flere linier



**STATSANSTALTEN  
FOR LIVSFORSIKRING**

Distriktskontor for RIBE/GRAM/RØDDING & BRAMMING

Mellemdammen 17 . 6760 Ribe . Tlf. 75 41 04 44 . Kontortid 9-16

**form tryk**  
ØRSTEDSVEJ 39 . 6760 RIBE  
TLF. 75 41 11 10 . FAX 75 41 11 12



Telefon Gredstedbro  
75 43 10 88

**T.S. KERAMIK  
HÅNDLAVET STENTØJ**

Grydergade . Ribe . Tlf. 75 42 36 94

**Tobakshuset**

EVA PEDERSEN

Storegade 18 . 6760 Ribe . Tlf. 75 42 15 32

Aut. tipsforhandler



**Weis Stue**

HOTEL  
RESTAURANT  
TORVET  
6760 RIBE  
TLF. 75 42 07 00



**DEN DANSKE BANK**

**vi mødes i**



Seminarievej 1, 6760 Ribe  
TLF. 75 42 11 00

**Grundlagt 1848**

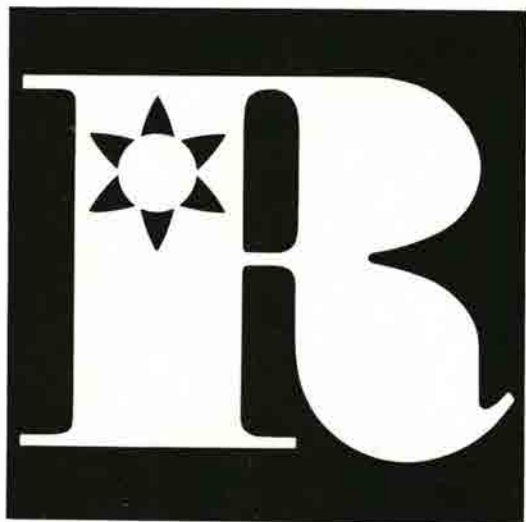

**AKTIESELSKABET RIBE JERNINDUSTRI**

# RIPENSER-BLADET

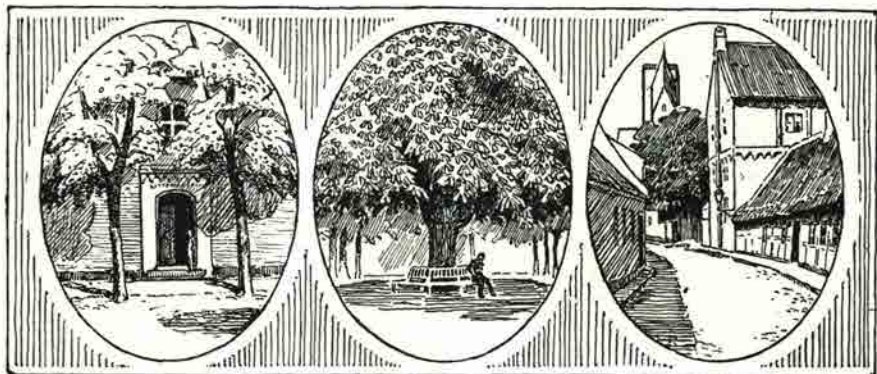

MEDLEMSBLAD FOR RIPENSER-SAMFUNDET  
SIDEN 1916

11. bind

Januar 1992

Nr. 5



Elisabeth og Jacob A. Riis i New York fra..  
"Lammet" - Jacob A. Riis' hustru Elisabeth.  
Artikel af Bibliotekar Susanne Benhøien,  
Ribe Lokaltidning, side 171.

Om Ripenser-Samfundets generalforsamling i Ribe,  
side 183.

**Ingen bank  
er mere  
lokal end  
Unibank**

Ribe Afdeling  
Seminarievej 8, 6760 Ribe  
tlf. 75 41 11 11



**Arnold Nyborg**

Møllemandammen 13, 6760 Ribe, telefon 75 42 00 80  
Isenkram · køkkenudstyr · porcelæn

**ALTING I EL-TING**



**JENS PEDERSEN ApS**

v/Aut. El-installatør Carl Pedersen  
Ydermøllen · Telefon 05 42 32 32  
Sønderportsgade 3 · Telefon 05 42 08 25  
6760 Ribe · Giro 9 01 90 14  
Biltilf. 04 96 68 25  
Hånde hvidevarer: Salg og service

*MAN ER ALTID  
VELKOMMEN I  
BIKUBEN*



**Bikuben**  
- vi finder en løsning

**Lasho**

Ydermøllen  
6760 Ribe  
Tlf. 75 42 09 83



**Børge Bottelet**  
Guldsmedie

MELLEMDAMMEN 14  
6760 RIBE · Tlf. 75 42 02 26

Tobaksvarer, tips, lotto, kaffe, bøger, blade, aviser,  
slik, is og postkort, blyanter og meget, meget mere  
kan købes i Kiosk Centrum ved siden af Ribe domkirke.

v. Ove Madsen 75 42 00 83



## »Lammet« - Jacob A. Riis' hustru Elisabeth.

Af Bibliotekar Susanne Ben-  
thien, Ribe Lokalarliv.

Jacob A. Riis' eventyrlige levnedsløb er der i tidens løb skrevet utrolig meget om. Og mange myter er der kommet ud af det. Det gælder også for hans kærlighedshistorie med hans senere hustru, Elisabeth. Den er blevet fremstillet som et romantisk eventyr om barndomskæresten, som han trofast og ufortrødent ventede på i de mange år, hvor han kæmpede sig frem i Amerika, inden han omsider kunne hjemføre hende som sin brud.

Virkeligheden var knap så romantisk, hvad der viser sig, når man ser nærmere på Elisabeths historie. Og det er hende, denne artikel handler om.

Elisabeth Dorothea blev født den 6. juni 1852 i Herning som datter af prokurator Niels Chr. Nielsen og hustru Elisabeth Beissenherz. Forældrene blev imidlertid skilt, og da Elisabeth var 3 år gammel blev hun sat i pleje hos sin moster og onkel i Ribe, Clara og Balthazar Giørtz. Det er uklart, om Elisabeth nogensinde så sin far igen, inden han døde i 1861. Selv oplyste hun altid, at han døde, da hun var en lille pige og efterlod hustruen og børnene uden midler. Moderen døde i 1867 i Kolding, hvor hun i mange år havde været bestyrer for et institut, og efter hendes død kom de andre børn, Clara, Emilie 1) og Vilhelm også i Giørtz-familiens pleje.

Fabrikant Balthazar Giørtz var den rigeste mand i Ribe. Hans far, Christian Giørtz, havde i 1850 opført en bomuldsfabrik på området mellem domkirken og Sønderportsgade, og i 1866 byggede Balthazar Giørtz et bomuldsværeri i Sct. Nicolaigade, hvor han

også lod opføre en pragtfuld villa - der i dag er Kunstmuseum. "Slottet" som det blev kaldt, blev rammen om Elisabeths lykkelige barndom, hvor hun blev opdraget på lige fod med sine to fætre, Christian og Valdemar. Sin moster kaldte hun "Mor", og somme tider kunne hun sige til hende: "Jeg er så glad, at jeg ikke ved, hvad jeg skal gøre!"

En af hendes allerbedste veninder var Christine Bendtsen, der var datter af katedralskolens rektor. De boede i Puggaard, og Elisabeth holdt meget af at besøge rektorfamilien og Christines gamle tanter, der også boede der. - På Lokalarlivet i Ribe findes 18 breve fra Elisabeth skrevet til Christine mellem ca. 1866 og 1876, og af dem fremgår det tydeligt, at Elisabeth var en livlig, sjov og kærlig veninde med et overskud af godt humør. Forkælet var hun vel ikke, men hun levede trygt og beskyttet med mange venner og veninder.



Elisabeth (tv) og  
Christine (th).

Efter skolegangen i Ribe blev hun i 1868 sendt til København for at gå på fortsættelseskursus hos Nathalie Zahle. I sine breve hjem til Christine Bendtsen skrev hun om løst og fast fra hovedstaden - om lektielæsning, visitter, teaterbesøg og baller. Kommentarer om unge herrer både hjemme i Ribe og om bekendte i København var der også. Hun og Christine benyttede sig somme tider af det gamle barnecodesprog, hvor man sætter et "o" mellem bogstaverne, og i brevene er der hentydninger til en "Pofroredode" - altså en vis Frede, som Elisabeth var ret indtaget i.

Nogle af brevene er rent tøsepjat. Ind imellem kan hun pludselig bryde af og skrive "A gedder et skryv idav, mi Pigh", og fortsætter så alligevel med at fortælle om prinsesse Alexandras besøg i København. "... hun havde en sort Fløiels Kaabe og en lille frensée Hat, hun var nydelig, men saae bedrøvet ud. Prindsen af Wales skal nok heller ikke være videre god imod hende."

Men hun kan også skrive alvorlige breve, som da Christine mistede sin mor. Her er Elisabeth varm og medfølelse over for veninden.

Overlærer Riis' søn, Jacob, var kun en tolv-årig dreng, da han forelskede sig i Giørtz' charmerende plejedatter. Der findes flere historier om, hvordan han gjorde sine hoser grønne hos hende, uden at det dog gjorde større indtryk på hende. Og selvom han opholdt sig i København for at gå i tømrerlære på samme tid som hun gik i skole derovre, så nævner hun ham ikke med et eneste ord i sine breve hjem.

I 1869 var Jacob A. Riis færdig med sin uddannelse, og Elisabeth med sin videre sko-

legang. Om efteråret frier han til hende. Ikke direkte til hende selv, men i et brev til hende med begge mødre som postillons d'amour. Elisabeths mor gav hende brevet med ordene: "Jeg behøver ikke at fortælle dig, at hverken Fader eller jeg nogensinde vil give vort samtykke til en forlovelse mellem Jer, før Jacob er kommet godt ivej".

Dybt nede i Elisabeths hjerte var der en lille stemme, der hviskede: "Hvis jeg elskede ham, ville jeg ikke spørge nogen". Hun fældede ganske vist nogle tårer over det smukke brev, som hun vidste var skrevet ud af sand og uselvisk kærlighed til hende, men hun gav Jacob et afslag og glemte snart alt om det.

2)

Men for Jacob A. Riis var det et knusende slag. Da han året efter i Amerika sidder og mindes det, skrev han hjem til en god barndomsveninde, hvordan han havde siddet hjemme og ventet på Elisabeths svar:

"Den 17de oktober 1869, det er en dato, jeg vil have i frisk, i sørgelig Minde.. Jeg var ligesom i Aften ganske alene hjemme og sad og ventede med den mest knugende Længsel og Hjerteangst paa et Svar fra hende, der enten... vilde gjøre mig lykkeligere, glade end det kan beskrives, eller gjøre mig uslere og elendigere end Nogen Ulykkelig hernede. O, hvor jeg talte Minutterne, Secunderne paa Uhret i Stuen; hvert af dets dikkende Slag satte et Mærke i mit Hjerte, der, hvor underligt det end kan lyde, bringer mig i en ganske vemodig Stemning, hvergang jeg igjen hører et Uhrs ensformige Dik-Dik i en stille Stue - Det var en rødsom Tid for mig. Jeg troede aldrig, den skulle faa Ende, da endelig der kom en Pige og



bragte mig et brev, det jeg saa angstfuldt ventede. Sent vil det gaa mig af Glemme, hvad jeg følte med dette Brev i min Haand..... dette brev havde hun skrevet, lige nylig havde hendes fine, yndige Haand hvilet paa det hvide Papir; Hvad, hvad kunde det indeholde for mig? Den højeste, inderligste Lykke, eller den dybeste Sorg og Fortvivelse. Med Brevet i Haanden, knugende det, kyssende det, knælede jeg ned for Hans Ansigt, der ser i Løndom, og bad, O, hvor jeg bad om at finde, hvad jeg attraaede saa heftigt;... og det skulle ikke blive, som jeg ønskede, Vor Herre har sine egne underlige Veje; hvor blev det tungt og mørkt omkring mig, da jeg havde aabnet og læst det...; al den Spænding, al den Angst forsvandt, og Taarerne faldt paa Brevet saa tunge og saa rigelige, som var det sidste Gang den Kilde randt - og det var Hjertefreden, Lyset, Lykken, der sluttes i dette Hav for bestandigt".  
3)

Men som Jacob A. Riis selv senere sagde, så dør man ikke af ulykkelig kærlighed i den alder, og selvom det var et hårdt slag for den tyveårige unge mand, og selvom sladder-en gik i den lille by, så fik han dog anledning til at more sig en gang imellem, for han var med ved nogle af den selskabelige forening "Klubben"s arrangementer om vinteren. Alligevel var der ikke mere at gøre for ham i Ribe. Han måtte væk fra Elisabeth. Han måtte til Amerika.

Han ankom til New York i juni 1870, og historien om hans hårde år derovre er velkendt - på et tidspunkt var han så langt nede og så fattig, at han måtte overnatte på nogle af de 5-cents herberger, som han senere hen



Jacob A. Riis i New York  
i begyndelsen af 1870'erne.

skrev så meget om og tog så rystende fotografier af. Mens han kæmpede sig igennem derovre, opgav han dog aldrig håbet om trods alt at få Elisabeth.

I disse år levede Elisabeth stille og roligt blandt familien og vennerne. Hendes veninde Christine var i København, og Elisabeth holdt hende underrettet om, hvad der foregik i Ribe. Her skal citeres fra et brev, som Elisabeth skrev til hende den 14. juni 1872, nogle dage efter sin 20-års fødselsdag:

"Min kjære elskede Christine. Endelig faaer Du Svar paa begge Dine velkomne Breve og for Dit Fotografi... det ligner Dig udmærket, kun er Du endnu lidt kjønnere i Virkeligheden... Her sender jeg Dig det skønne Contrafej af "Familien Naso", jeg haaber Du forstaaer Hentydningen? (Elisabeth var stærkt util-

freds med familiens lange næser. SB) Forresten synes jeg, at det ligner godt, er Vilhelm ikke pæn? Han rejser nu en af Dagene til England og bliver borte en Maanedstid... Vi vare igaar nede i Puggaard...Der var som sædvanlig yndigt hyggeligt i Dit Hjem, men der er rigtig nok tomt, naar Husets væne Datter er borte, hun er dog Solskinnet dernede...Min Fødselsdag løb iaar ualmindelig stille af; jeg havde ikke bedet en eneste, men fik dog et Par Gratulanter, hvis Nærværelse smigrede mig meget; kan Du tænke Dig hvem? Vores Stiftsøvrighed med Frue, hvad synes Du????? 4) Om Eftermiddagen gik vi i Plantagen og kjedede os morderligt; vi vare ikke en Smule begejstrede for Grundloven; det eneste, der morede os lidt var Holm Hansens 5) yndefulde Stillinger og Bevægelser og storartede Forsøg paa at tiltrække sig alle Damers Opmærksomhed og saa Karen Hostrups 6) endnu mere storartede Forsøg paa at indtage Lieutnant Baumanns Hjerte. - Hun er aldeles væk og tilstaaer det ret aabenhjertigt, men det er hun da ogsaa nød til, eftersom hun pidsker af fra Morgen til Aften gennem Nørreportsgade og seer til hans Vinduer. - Samme Lieutnant er slet ikke kjøn, men seer ret fix ud og er mangelos livlig og morsom. Han gjorde forleden en Visithos os paa 3 Timer, i hvilke jeg morede mig brillant. .. Du kan ellers tro jeg glæder mig til Fofroredode kommer hjem; han er og bliver den Bedste; troer Du dog ikke, at han er den Rette?? Har Du hørt, at jeg havde den store Ære at staae Fadder til den unge Hr. Lind? 7) Der var stort Gjæstebud i Anledning af ham; vi morede os deilig; og Stiftsøvrigheden var fuld=



**"Familien Naso", fra venstre: Clara, Emilie, Elisabeth og Vilhelm Nielsen.**

endt; han spurgte til Dig og lod falde forblommede Yttringer om at Elisabeth skulde hverken have en Præst eller Apotheker, (Scholl sagde nemlig, at han syntes det snart var paa Tiden at jeg saae mig om efter en flink Apotheker) men hun skulle ind i en heel anden Strand, hvor hun passede meget bedre. - Jeg var **VÆKI!!!!!!** -...Hvor jeg dog glæder mig til at Du kommer hjem...Der er aldrig nogen Veninde som kan komme til at optage Din Plads i mit Hjer-te...Din egen Elisabeth".

Den løjtnant Baumann, som Elisabeth omtaler i brevet, får den største indflydelse på hendes liv, og han skal præsenteres nærmere her.

Vilhelm Johan Raymond Baumann blev født den 20. april 1834 i København ind i en militærslægt. I 1857 blev han sekondløjtnant ved 4. Dragonregiment. Da krigen kom i

1864 meldte han sig frivilligt til det legendariske Aarøeske Strejfkorps i Sønderjylland, og selvom dets aktioner i virkeligheden var resultatløse og uden militær betydning for krigens udfald, så gav det deltagerne lejlighed til at glimre i kamp.



Officerer af Aarøes Strejfkorps i slutningen af april 1864 i Assens, R. Baumann nr. 5.

Og Baumann viste sig i mange situationer modig, uforfærdet og opfindsom, og han udmærkede sig i en grad, at han i 1865 blev Ridder af Dannebrog. Da strejfkorpset blev nedlagt i sommeren 1864 blev han ordonnansofficer hos krigsministeren. Han var en fremragende rytter og blev senere ansat som lærer ved Ride- og Beslagsskolen. - Der foreligger mange vidnesbyrd om hans dygtighed og distighed i tjenesten. Bl. a. kan man læse i et avisreferat fra et militært hestevæddeløb, der blev afholdt i Slagelse i 1868:

"Paa det givne Signal fløj Officererne af Sted. Snart var Løjtnant Baumann, der anses for en af de flinkeste Ryttere

i Arméén, i Spidsen, satte rask over Forhindringerne og naaede den sidste af dem, en 5 Fod bred Grav, et godt Stykke foran sin Eftermand. Da Hesten kom paa den anden Side Graven styrte den, og Løjtnant Baumann blev slaaet stærkt mod Jorden. Han skyndte sig imidlertid op, svang sig med blodbestænkt Ansigt og trods en forvreden Haand paa Hesten og pilede af Sted, og saa stort havde hans Forspring været, at han trods sit Uheld kom til Maalet som Nr. 2". 8)

I april 1872 blev han udnævnt til næstkommanderende i Grænsegendarmeriet eller Grænsetoldpolitikorpset, som det hed på det tidspunkt. Han havde gjort tjeneste i hæren sammen med Elisabeths morbror og derfor blev han nu gæstfrit modtaget hos Gløtz-familien. I de forskellige bøger og kilder, hvor Raymond Baumann omtales, skildres han samstemmende som en meget begavet og vellidt, charmerende og smuk mand. Den 38-årige premierløjtnant var altså en gevinst for Ribe med dens megen selskabelighed, og Elisabeth og han mødtes ofte - og de forelskede sig i hinanden.

Elisabeth fortæller senere: "Han var anderledes end de andre unge mænd. Han havde erfaring. Han var en mand, smuk og tapper, netop en sådan mand, som en pige i min alder kunne kaste sin kærlighed på. - Hvor husker jeg ikke den klare vinterdag, da han og jeg løb på skøjter og snakkede, snakkede og skøjtede, indtil månen steg højt, og min broder blev sendt ud for at se efter mig! Og jeg kom hjem den aften som den lykkeligste pige i verden, således syntes jeg; for han havde kaldt mig "et smukt barn", og sagt at han elskede mig. Og fader og moder gav

deres samtykke til vor forlovelse. Aldrig havde solen skinnet mere strålende, aldrig havde klokkerne ringet klarere og mere indbydende fra den gamle Domkirke end den søndag morgen efter vor forlovelse, da jeg vågnede tidligt i mit kære lille værelse".9)

Vinteren 1872 og foråret 1873 gik med forberedelser og planlægning af fælles hjem og fremtid. Af Christine Bendtsens bevarede albøger kan man se, at der ofte var baller i "Klubben" - hvor Baumann iøvrigt blev medlem i oktober 1872 - og bl.a. hos distriktslæge Petersen, for i de små albøger er der skrevet navne som Baumann, Carl F. Rosenstand (som Christine senere blev gift med), adjunkt Fraas, ritmester Fahrner og Elisabeths bror, Vilhelm.

En dag kom der brev fra Amerika, og da Baumann spurgte Elisabeth, hvem der mon skrev til hende helt fra Amerika, sagde hun, at det nok var fra en af deres tidligere tjenestefolk, som nu boede derovre. Jacob A. Riis var ikke i hendes tanker. "Tjenestefolk ville aldrig skrive den adresse", bemærkede Baumann tørt. Men brevet var fra Jacob, der havde hørt om deres forlovelse, og han var fuld af gode ønsker for dem begge. Da Elisabeth sagde, at hun var glad for, at Jacob nu omsider kun betragtede hende som en ven, var Baumanns nøgterne svar: "Du forstår kun dårligt at læse mellem linjerne". 10)

Men en aften tidligt på sommeren 1873 måtte løjtnant Baumann sende afbud til et selskab hos distriktslægen, fordi han var blevet syg. Og selvom han hurtigt kom sig, fik han i månederne derefter oftere og oftere svære anfald af forkølelse. Det viste sig, at skønt han var en sund og



**Elisabeth og Raymond Baumann i forlovelsestiden.**

stærk mand, havde de mange natlige inspektionsture til hest langs grænsen i det kolde og fugtige vestkystklima efterhånden undergraved hans helbred. Lægerne sagde, at kun hvis han kom væk fra Ribe og opholdt sig i et mildere klima, ville han have chance for at blive rask. Ved nytårstid 1874 rejste han så til Montreux i Schweiz på et længere kurop-hold.

Den lange adskillelse fra hendes forlovede blev hård for Elisabeth. Ydermere begyndte forældrene at blive betænkelige ved hendes forbindelse med Baumann. De prøvede at tale hende fra forlovelsen. Da hans sygdom blev alvorlig, havde han nemlig måttet opgive sin stilling som næstkommanderende og en militær karriere kunne der

åbenbart ikke længere være tale om. Forældrene lagde mere og mere pres på Elisabeth for at hæve forlovelsen ud fra den betragtning, at enten ville hun efter kun få års ægteskab blive enke, eller bruge al sin tid på at være sygeplejerske for ham. Forældrene ville vel kun hendes bedste - mente, at hun for sin egen skyld ikke skulle binde sig til en så usikker fremtid med en syg mand. De appellerede også til Baumann om at lade Elisabeth hæve forlovelsen.

Men Elisabeth handlede efter sit eget hjerte - hun hverken kunne eller ville opgive den mand, hun elskede. Situationen tilspidsede sig efterhånden så meget, at forældrene til sidst stillede hende over for valget mellem at opgive Raymond Baumann eller at forlade hjemmet.

Elisabeth valgte det sidste. I marts måned 1874 rejste hun fra Ribe og lod barndomshjemmet bag sig for at flytte ind hos Baumanns nygifte bror og dennes kone i Holte nord for København. Arthur, der var kaptajn, og Mariette Baumann var flinke mod hende, og Elisabeth fandt sig hurtigt til rette hos dem. Hun skrev den 21. april 1874 til Christine, at hun lever stille og roligt, men har travlt med at sy udstyr og skrive breve til sin forlovede i Schweiz:

"...Du kan ikke tro, Christine, hvor det er underligt at være i et ganske nyt Hjem og vide, at det kjære gamle Barndomshjem for stedse er lukket for En, og kun igjen kan aabnes enten ved en fuldstændig Forandring af Forholdene, eller ogsaa maaske i Tilfælde af, at den der har forladt det, bliver ulykkelig; hvad man dog aldrig kan ønske for sig selv om man end længes nok saa meget efter Hjemmet og de Kjære det gjem-

mer. - Men min Ven er nok det Offer værd, og jeg maatte jo enten bringe ham det, eller miste ham selv...Jeg troer, at denne sidste Vinter med al sin Sorg og Bekymring og sine mange underlige Tanker har været god for os Begge. Vi have lært hinanden nærmere at kjende og sluttet os fastere og inderligere sammen, end vi maaske havde gjort i en lige saa lang Glædens Tid. Saa have vi jo ogsaa den Bevidsthed, at vor Kjærlighed har staaet sin Prøve og kan holde ud om den saa angribes nok saa meget udefra...Tirsdag 3 Uger venter jeg ham og Du kan tro at det er med Længsel, jeg længes mere og mere jo nærmere Tiden kommer for hans Hjemkomst; nu har vi da heller ikke seet hinanden i 6 lange Maanedes...Det er mig tit saa fremmed hverken at kunne skrive til dem hjemme eller tage ind at see til Moder mens hun er i Kjøbenhavn; men jeg har jo valgt og jeg har intet imod for en Tid at være aldeles consequent, det gælder Baumanns Ære og altsaa min egen. Og jeg kan godt forstaa ham naar han siger: "Du maa gjerne tænke paa dem alle med Kjærlighed, men enhver I-mødekommehed fra Din Side nu, vilde være en Indrømmelse liggeoverfor Verden i, at de der fordømte mig, dog maaske havde Ret"...".

Raymond Baumann vendte dog ikke hjem til Danmark før den 10. juni, tilsyneladende rask, men alligevel mærket af sygdommen både fysisk og psykisk. Han og Elisabeth var lykkelige over gensynet, men glæden varede kun kort, for han fik snart et tilbagefald og blev indlagt på hospitalet for yderligere behandling. Her besøgte Elisabeth ham hver dag. Kun sjældent forlod han sygesengen for at gå nogle småture med hende, og hele efteråret 1874 måtte han til-

bringe i sengen.

Og en mørk og råkold novembormorgen døde løjtnant Baumann.



Raymond Baumann fotografet i Hamborg inden han vendte hjem.

Nogle dage efter begravelsen skrev Elisabeth til Christine, den 11. november 1874:

"Hvor har dog Din Deeltagelse gjort mig godt, kæreste elskede Christine; ja, Du aner ikke selv, at Dit kjærlige Brev og Synet af den smukke Krands, som jeg veed er bundet med de venligste, oprigtigste Tanker til min Ven ligefrem have været en Velsignelse for Din stakkels bedrøvede Veninde. - Jeg skal sig Dig, Sorgen er undertiden saa bitter at den ikke kan lettes ved Taarer, men da jeg nu læste Dit yndige Brev som ret lader mig føle hvor meget Du holder af mig, brød de milde Vemodstaarer frem og lettede det stakkels forpinte Hjerte. - Tak, tusind Tak min egen søde elskede Christine.

Saasart Veiret bliver lidt bedre gaaer jeg ud og lægger den paa min Vens Grav; han ligger paa Garnisonskirkegaarden tæt ved sin gamle Fader. - Begravelsen var i mandags, det var en tung dag, men tillige en Dag der bragte mange Beviser paa hvor afholdt min Ven har været; Kiisten var fuld af de deiligste Krands, min Ven og Baumanns Ven, Pastor Bülow holdt en hjertelig og smuk Tale, Sørgemusikken var gribende og de tre Skud der faldt over Graven gik lige igjennem hans Piges Hjerte. - Christine, jeg savner ham saa grænseløst, undertiden kan jeg slet ikke forstaae, at han er borte, jeg synes han maa komme til mig igjen. - Jeg havde slet ikke ventet at han skulle gaa bort, men havt Haab lige til det Sidste, uagtet jeg saa ham blive svagere og svagere Dag for Dag, men man vil jo altid gjerne tro, at Alt bliver godt. Min Ven selv tænkte meget paa Døden og talte meget om den, han var saa træt, saa træt, men havde dog ogsaa mange Øieblikke, hvor han haabede paa sin Helbredelse. - Aa men jeg kan ikke godt tale derom; naar vi engang sees skal jeg fortælle Dig om ham, hvor gudhengiven taalmodig og elskelig han var. - Foreløbig bliver jeg hos min Svigermoder, men hvor jeg ellers kommer hen, veed jeg ikke. Du kan vist forstaae mig naar jeg siger, at jeg længes inderligt efter mine Kjære derhjemme, vil Du gaa ud og hilse dem hjerteligt fra mig, giv Mutter et Kys og sig til hende, at jeg vilde føle mig saa lykkelig om jeg kunde græde min Sorg ud i hendes Arme. - De faae snart Brev fra mig. - Jeg vil naturligvis ikke bede dem om at aabne deres Huus for mig igjen, men jeg vil bede dem om Tilgivelse for hvad jeg forbrød, idet jeg

ikke mildnede hvor jeg kunne have mildnet og saa vil jeg spørge om de ville raade mig til hvad jeg nu skal gjøre, om jeg skal søge Plads strax maaske. - Gud give jeg kunne komme hjem med alle mine skuffede Forhaabninger. - Hils Alle jeg kjender, først og fremmest Dine Tanter og Din Fader og saa endnu engang Tak for Dit Venskab, lad os altid holde sammen, jeg trænger til al den Kjærlighed jeg kan faae...Glem ikke at bede en god Bøn for mig, jeg er saa bedrøvet. - Din Lisbeth".

De næste måneder blev forvirrede. Hun flyttede ind hos noget familie og begyndte igen at gå på Nathalie Zahles kurser, og her tog hun bl.a. undervisning i musik. Hun blev boende i København til hen på foråret, for påsken tilbragte hun hos Arthur og Mariette Baumann i Holte.

Men i maj 1875 fik hun plads som lærerinde hos en familie i Danager syd for Haderslev, hos baron Düring, hvor hun skulle undervise børnene. Herfra skrev hun til Christine, at familien er meget søde og kærlige mod hende, men et par af børnene "ere overordentlig lidt begavede, saa det er nok undertiden et Taalmodighedsarbejde at læse og navnlig spille med dem".

Hun længes meget efter sit hjem "og meest efter min egen elskede Ven, jeg er endnu ikke kommen saa vidt, at jeg ret kan forstaae han virkelig er borte, for aldrig mere at komme tilbage i dette Liv. - Kjære Christine, et saadant Savn er dog et Saar, der aldrig kan læges, som bryder op ved den mindste Berøring. - Og dog har jeg jo saameget at være taknemmelig for, først alle de mange dyrebare Minder fra dengang han endnu var hos mig og saa Haabet om engang at samles med ham for aldrig mere at skilles".

Tilsyneladende blev forholdet til forældrene bedre. Hun havde endnu ikke været hjemme i Ribe, men var sammen med moderen nogle dage i Kolding, hvor de begge "talte frit ud af Hjertens Grund med hinanden og jeg synes næsten aldrig vi havde staaet hinanden saa nær. Jeg haaber nu ogsaa ganske bestemt paa at komme hjem i Sommerferien".



**Elisabeth (t.v.), da hun er hjemme i Ribe i sommeren 1875.**

Hun kom hjem til Ribe nogle uger om sommeren, og den sidste dag inden hun tog tilbage til Danager, gav hendes mor hende et brev fra Jacob A. Riis. Han havde i Amerika fået at vide, at hendes forlovede var død, og at hun altså ikke var blevet gift, sådan som han havde frygtet. I brevet friede han til hende endnu en gang, og endnu en gang gav hun ham blankt nej, men

dog så pænt som hun kunne, bad hans mor om at sende brevet og rejste tilbage til sine små elever.

Men hun følte sig mere ensom end nogensinde, og i tiden derefter dukkede tanken om Jacob og hans frieri op oftere og oftere.

Nu kom Baummanns ord om en trofast ven, der elskede hende oprigtigt, tilbage til hende. Havde han ment Jacob A. Riis, som havde vist, at han holdt fast ved hende, og som selv havde gennemgået meget? Hvad om hun skulle tage imod hans tilbud og følge med ham til Amerika? Han var ensom ligesom hun var, og ved at gøre ham lykkelig, kunne måske selv finde lykke? Hun sloges med tankerne - kunne ikke sove om natterne, gik og blev tynd og bleg - skulle hun, skulle hun ikke knytte sig til Jacob?

Men en sen nat stod hun op og gav sig til at skrive til ham, alvorligt og fuldkomment oprigtigt om alt, hvad der lå hende på hjerte. Og om, at hvis han stadig ville have hende, var hun villig til at rejse med ham til Amerika, blot han selv en dag kom og hentede hende.

Det var det brev, der gjorde Jacob A. Riis så lykkelig, at han altid siden bar det på sig. Aldrig havde han været lykkeligere! Så megen sol et så lille brev kunne indeholde! - sagde han. (Hans mor havde ikke sendt Elisabeths brev, hvori hun afslog hans frieri). - Jacob A. Riis skrev til Elisabeth næsten hver dag - at han ville komme hjem til Ribe og hente hende om et års tid; så kunne de nå at lære hinanden bedre at kende inden da. I det næste brev skrev han, at han ville komme til foråret. I de næste fremskyndede han ankomsten til om et par måneder, og det sjette brev nåede Elisabeth,

da han allerede var på vej til Ribe fra Hamborg.

Da Jacob A. Riis fik Elisabeths brev, var han efterhånden kommet så vidt i Amerika, at han var blevet i stand til at købe en lille avis, som han selv skrev alt stoffet til, selv redigerede og trykte. Han havde arbejdet utrætteligt dag og nat, og følte sig nu så overanstrengt, at han solgte avisen for fem gange mere end han havde købt den for, og tog det første skib hjem til Danmark. Han havde ikke skrevet til forældrene, at han kom, for Elisabeth og han var blevet enige om at holde deres beslutning hemmelig. Men snart var nyheden alligevel ude over hele Ribe. "Har I hørt, at Riis er kommet hjem for at fri til Elisabeth igen?" Og da Jacob A. Riis nytårsaften 1875 endnu en gang gik over broen, op mod hendes faders hus og bankede på døren, var det i lykkelig og sikker forvisning om, at han denne gang fik hendes Ja.

Elisabeth var hjemme i Ribe jul og nytår over, men derefter tog hun tilbage til sin lærerindeplads i Danager. Herfra skrev hun den 16. januar 1876 det sidst bevarede brev til Christine, om sin beslutning om at gifte sig med Jacob A. Riis:

"Min egen kjære Christine! Længe har jeg tænkt paa at skrive til Dig og fortælle Dig hvad der er skeet og hvad Du nu desværre allerede har hørt fra forskjellige Kanter, inden Du fik det at vide af mig selv; min egen kjære, kjære Christine, var ikke vred paa mig fordi Du først nu faaer Brev, men tro mig naar jeg siger, at det ikke var Ligegyldighed, der afholdt mig fra at skrive, men ene og alene den Grund, at det har været og endnu er mig saa vanskeligt at skrive til Nogen



om den Sag. - Og hvorfor er det vanskelig og koster mig saa megen Overvindelse, uden fordi jeg troer, at kun meget faae og maaske slet Ingen af mine Venner vil kunne forstaae min Handlemaade; og siger man end hundrede Gange til sig selv, at man i den Slags Ting kun skal raadspørge sit eget Hjerte og ikke tage Hensyn til Folks Dom, saa kan man dog ikke lade være at ønske, at de man holder af skulle bifalde Ens Handlemaade. Du veed hvor jeg elskede Baumann, Kirsten og Du veed i det Hele taget hvorledes jeg er; Du ved at jeg trænger til Kjærlighed; kan Du forstaae, at naar man har prøvet hvad jeg har prøvet, kan man tilsidst føle sig uendelig rig og lykkelig ved at modtage den Kjærlighed, man maaske for længere Tid siden slet ikke skjønnede paa. - Kan Du forstaae dette og kan Du forstaae, at jeg troer jeg vil kunne føle mig lykkelig ved at leve for og med En, hvis trofaste Kjærlighed vist aldrig vil svigte. - Svar mig paa det, dersom Du skriver til mig, saa er Du sød. - Du har jo seet Riis, hvad synes Du om ham? - Vær saa sød at skrive snart til mig, jeg længes efter at høre hvad Du tænker om mig, sig det kun ærligt og ligefremt som Du altid har talt til mig. Jeg skriver ikke til mere end et Par af mine allernærmeste Venner, det piner mig at skulle gjen tage det Samme saa ofte. - Vor Correspondance er nok reent gaaet istaa, men jeg er vis paa Du har tænkt paa mig, ligesom mine Tanker mange, mange Gange har dvæleet hos Dig. Du er jo næsten uadskillelig fra mine bedste Barndoms minder. - Jeg faaer aldrig en Veninde som Dig. - Og det er sandt, Du har jo altid været min Advokat og talt min Sag; hvis

Nogen kommer og siger til Dig, at Elisabeth har glemt Baumann, saa kan Du trøstigt sige "Nei", og finder de det forunderligt af samme unge Dame at forlove sig med en Anden allerede nu, saa spørg dem, om de, naar denne Anden havde holdt af dem i tolv Aar uden at de kunne give ham Gjengjæld, om de da, naar det gik op for dem, at de kunde blive hans, af Hensyn til Verdens Dom vilde lade ham vente længere end nødvendigt. - Farvel søde Kirsten, jeg kan ikke skrive mere. Hvad enten Du forstaaer mig eller ei, saa tænk med gammelt Ven skab paa mig og tro, at jeg har villet det Bedste. I Tanken sender jeg Dig et Kys fra Din altid hengivne Elisabeth".



Jacob A. Riis og Elisabeth blev gift i domkirken den 5. marts 1876 og tog til Amerika for at begynde et nyt liv sammen. De fik 5 børn; et døde som spæd. Elisabeth, som Jacob Riis altid kaldte "Lammet", døde den 18. maj 1905, kun 53 år gammel. Da hun døde, skrev Riis i sin dagbog: "Lammet er død. Gud hjælpe os alle".

Jacob A. Riis giftede sig få år efter med sin sekretær Mary A. Phillips, og han døde den 26. maj 1914.

## NOTER

- 1) Elisabeth, og senere Clara og Vilhelm, boede fast hos Giørtz, men hvor Emilie opholdt sig, når hun ikke var på besøg, har ikke kunnet opklares.
- 2) citeret efter: Riis, Jacob A.: The Making of an American. 1901. side 154.
- 3) Brev til Malfride Øgmundsen i Ribe, der i sommeren 1870 var blevet forlovet med senere apoteker Scholl i Ribe. - Citeret efter: Berlingske Aftenavis 6. 5. 1950, side 9 (artikel af Hans Brix: Syv Aar for Rachel).
- 4) Stiftamtmand H. C. Nielsen og hustru Johanne, født Eilschou.
- 5) Skuespiller og forfatter Johan Holm Hansen, der var født og opvokset i Ribe.
- 6) Prokurator O. Hostrups 28 årige datter.
- 7) Apoteker Linds søn Frands, der blev døbt i domkirken den 4. juni 1872.
- 8) citeret efter: Hansen, H. D.: 4. Dragonregiment 1670-1920. 1920. side 130.
- 9) citeret efter: Riis, Jacob A.: The Making of an American. 1901. side 157.
- 10) citeret efter: Riis, Jacob A.: The Making of an American. 1901. side 159

Susanne Benthien  
bibliotekar  
Ribe Lokalkiv  
1991.

Premierløjtnant Raymond Baumann



## G E N E R A L F O R S A M L I N G

Hermed indkaldes til Ripenser-Samfundets årlige generalforsamling, der i år finder sted lørdag d. 22. februar 1992 kl. 15.00 i sangsalen på Ribe Katedralskole

## DAGSORDEN:

- a. Beretning om foreningens virksomhed i det forløbne år
- b. Forelæggelse til godkendelse af revideret regnskab for foreningen og for understøttelsfonden. Forelæggelse og vedtagelse af budget for det kommende år
- c. Behandling af indkomne forslag, som må være bestyrelsen i hænde inden d. 1. januar
- d. Valg af formand. Ole Marker er på valg, idet formanden iflg. lovene er på valg hvert år

Valg af 4 bestyrelsesmedlemmer. På valg er: Dorte Lund og Kirstine Nørr. Bestyrelsen foreslår genvalg af disse samt nyvalg af Knud William Kastrup. Bestyrelsen arbejder med forslag til den fjerde ledige bestyrelsespost

Valg af 1. og 2. suppleant: Bestyrelsen foreslår genvalg af Peter Lungholt og Ejvind Beck Nielsen (redaktør af Ripenser-Bladet)

- e. Valg af to revisorer: bestyrelsen foreslår genvalg af Merete Lindqvist og Hans Jørgen Nielsen

Valg af 1 revisorsuppleant. Bestyrelsen foreslår genvalg af Kirsten Hingeberg Larsen

- f. Eventuelt

Efter generalforsamlingen vil Stig Jensen, Antikvarisk Samling, holde foredrag om "Ribe i Vikingetiden". Ripenser-Samfundet vil allerede på forhånd udtrykke glæde og forventning i forbindelse med Stig Jensens tilsagn.

Til slut vil der blive serveret et beskedent glas hvidvin.

med venlig hilsen

Formanden

## Nyt fra Ribe og omegn

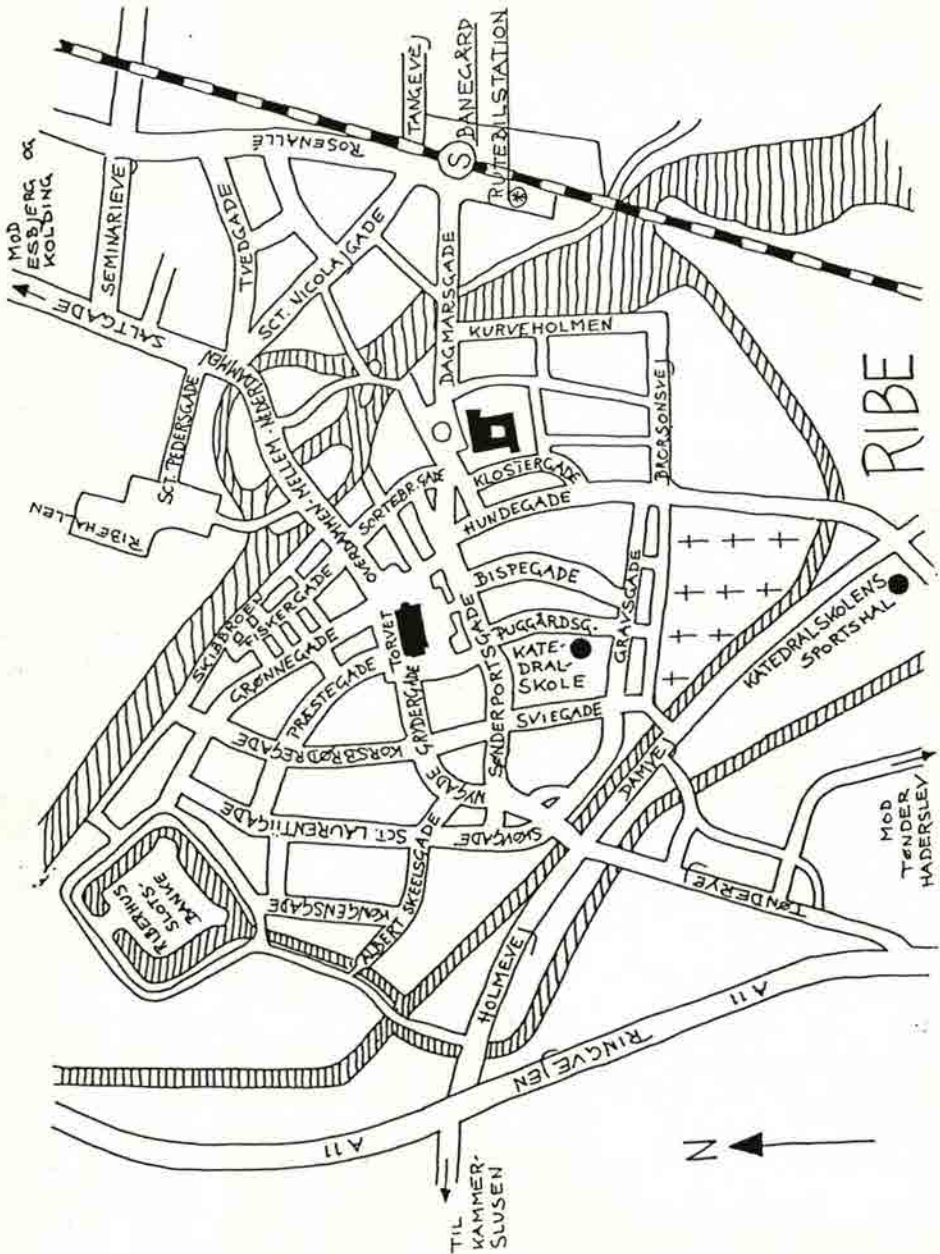



Ribes  
Vikinger

# Ribes Vikinger

*Af Stig Jensen, Den antikvariske Samling i Ribe*

Gennem de seneste år er vor viden om vikingernes Ribe - Nordens ældste by - vokset betydeligt. Omfattende arkæologiske undersøgelser har kastet et nyt lys over byen, som i dag udgør en vigtig brik i det samlede billede af Danmark i vikingetiden.

I bogen "Ribes Vikinger" fortælles bl.a. om byens grundlæggelse ca. 705, dens opbygning, håndværkerne og fjernhandelen - alt sammen illustreret ved akvareller, tegninger og fotos. Fund fra Byzans, Frankerriget og Norge vidner om Ribes vidtspændende handelskontakter. Blandt håndværkerne hører perlemageren og metalstøberen til blandt de mest fascinerende, og fundene fra Ribe gør det muligt at rekonstruere deres arbejdsprocesser.

Et særligt emne er de små sølvmønter - sceattas - hvoraf der nu er fundet ca. 150 i Ribe. Forfatteren slår til lyd for, at disse kan være præget her. Det er en dristig tanke, for herved gøres den nordiske møntslagning 100 år ældre end hidtil antaget, og den tidlige kongemagt tillægges stor autoritet.

Denne populære fremstilling bygger på de seneste og helt dugfriske udgravningsresultater. Således redegøres for den nyfundne begravelsesplads, 900-årenes befæstede Ribe samt det ekspanderende og stærkt befæstede Ribe i 1000-årene. Der er tale om den første, samlede fremstilling af udgravningerne fra 1986 og frem til i dag - bl.a. også helt særlige fund fremkommet så sent som eftersommeren 1991.

Bogen, der er indbundet, er på 72 sider med 186 illustrationer, heraf 145 i farve. Tegninger: Flemming Bau, fotografier: Rita Fredsgaard Nielsen. Den antikvariske Samling i Ribe står for udgivelsen.

## **The Vikings of Ribe**

*Stig Jensen*

Ribe is the oldest of all towns in Scandinavia. It was founded c. 705 AD probably by the early Danish Kingdom. Series of planned archaeological excavations proved, that Ribe was one of the most important Viking Age sites of Denmark. This new book was written by the leader of the excavations and is based on the most recent research into the fascinating history of Viking Age Ribe.

72 pages, hardback, 186 illustrations (145 in colour).

## **Ribe zur Wikingerzeit**

*Stig Jensen*

Die Wikingerstadt Ribe wurde etwa 705 gegründet und ist die älteste Stadt Skandinaviens. Grosszüge Ausgrabungen gaben ein reich fazettiertes Bild von dem internationalen Handelsplatz Ribe, der als einer der wichtigsten Manifestationen des frühen dänischen Königtums erschien. In diesem Buch veröffentlicht der Leiter der Ausgrabungen zum ersten Mal die Ergebnisse der letzten Ausgrabungen.

72 Seiten, gebunden, 186 Illustrationen (davon 145 in Farbe).

Undertegnede bestiller hermed

\_\_\_\_ stk. "Ribes Vikinger"

\_\_\_\_ stk. "The Vikings of Ribe"

\_\_\_\_ stk. "Ribe zur Wikingerzeit"

Pris pr. stk. 139,- kr.  
+ forsendelse

Navn, adresse:

---

---

---



**Den antikvariske Samling**  
Overdammen 12  
DK-6760 Ribe







#### Juli 1991

Ved indgangen til Termansens Boglade opsættes en bronzeplade som markering af, at forretningen nu regnes for Danmarks ældste boglade.

#### August 1991

Den antikvariske Samling erhverver på antikvitetsmessen i Ribe den ældste tegning hidindtil af Nørreport. Tegningen er udført af **Theophilus Hansen** i 1836. Per Kristian Madsen fra Den antikvariske Samling vil i aprilnummeret af Ripenser-Bladet fortælle om den gamle tegning.

**Tagge Pirchert** ophører som guldsmed efter 45 år.

Socialudvalgets **budget overskrides** med 5 millioner.

Heftige diskussioner af **gågaden** i Ribe. En del borgere, der er modstandere af projektet, mener ikke, at de bliver taget alvorlige i samme grad som Handelstandsforeningen

ved henvendelser til byrådet. Borgerne klager bl.a. over, at trafikomlægningerne fører til omfattende skader på deres huse som følge af rystelser. Det samme er tilfældet med Sct. Catharinæ Kirke. På Handelstandens initiativ stoppes gågadeforsøget for tiden og området ændres til "sivegade". Opfordringer til at almindelige borgere inddrages i evalueringen af gågadeforsøget.

**Skatteprocenten** sættes op med 0,5 procent til næste år, dels for at øge kassebeholdningen, og dels for at undgå for store nedskæringer på sociale og kulturelle områder.

Den 31. august fejrer **Ribe Kunstmuseum 100 års fødselsdagsfest**.

**Storkesøen**. Der er givet tilladelse til, at der kan bygges hotel i området ved Storkesøen syd for Ribe.



451000 kr. bevilges af Ribe Stift til restaurering af altertavlen i Mandø kirke. Den antikvariske Samling mener med sikkerhed at have fundet **banken til en kongeborg fra 1000-årene** ved undersøgelser af den bakke, som vandtårnet ved Ribelund er opført på. Borgbanken dækker et areal på ca. 5.000 kvadratmeter.

En tøjbutik "**La Boheme**" åbner i Dagmarsgade.

Pædagog Tom Christensen tager initiativ til etablering af **en dyrepark** på Ribelunds område. Dyreparken skabes lidt efter lidt dels for Ribelunds midler, dels som anpartsselskab - især for beboere og medarbejdere på Ribelund; imidlertid viser erhvervslivet sig også hurtigt interesseret i at støtte projektet med anpartskøb.

**Kollegiet på Hegelundsvej** er under renovering for anslået 7 millioner kroner. Forbedringer har mildest talt længe været stærkt tiltrængt; selv med skyldig hensyntagen til den fremherskende holdning til, hvorledes studerende lader sig indkvartere. Nu indrettes der 30 rimelige ungdomsboliger, som de unge forhåbentlig kan betale sig fra uden mere end livslang gæld. **Poul (Pava) Lausen** udstiller i Hamborg.

I alt 1800 mennesker så **Ribe Spillet** på Ribelund. Det samlede overskud blev på 27.000 kr.

Pressefotograf Poul Anker Nielsen og lærer Lise Frederiksen vil åbne en **kunsthåndværksbutik og cafe'** i **Quedens Gård**. I butikken kommer udstyret fra Jenny Nielsens købmandsbutik i Hundegade til ære og værdighed igen, ligesom der kan købes billetter til museet eller hviles ud efter et veloverstået museumsbesøg i cafeen. P.Chr. Madsen: Ny vin på gamle flasker.

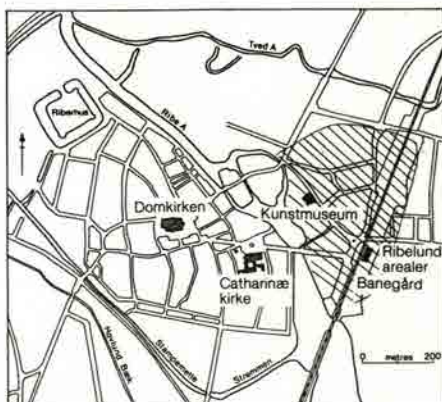

### November 1991

Fornytt ansøgning fra politimesteren i Ribe om **døgnbetjening** af politistationen er indsendt til rigspolitichefen.

Den evigtunge skolemand og kunstner **Aksel Kjær Larsen**, 81 år, har skabt julemærkearket i 1991. Værket hedder "Alle vegne fra" og viser Ribe Dømkirke fra forskellige vinkler, samt andre spøjse indfald.

**Det gamle rådhus** bliver fugtet op.

**Rektor Lars Runo Johansen** forlader posten på Ribe Statsseminarium for at blive leder af Esbjerg Højskole. Rektor er i første omgang bevilget et års orlov.

**Kriminalkommissær Jens Sønderkov** i Ribe er pr. 1. december udnævnt til kriminalinspektør og chef for kriminalpolitiet i byen.

**Salon Vivi** flytter fra Sønderportsgade til Overdammen, hvor Tage Pirchert tidligere havde guldsmedeforretning.

**Bilbroen ved Kammerlusen** er sat op og indvies d. 13. december.

### December 1991

Svend Carstensen, 62 år, har opsagt sin stilling som **postmester** i Ribe.

**Oplæg til administrativ struktur i Ribe Kommune** udsendes til høring. Bortset fra Fremskridtspartiet og SF, hvor sidstnævnte parti er imod debatformen, er byrådet enige om oplægget, hvori det foreslås, at administrationen opdeles i nu kun 3 forvaltninger: centralforvaltning, teknisk forvaltning og social- og kulturforvaltning. Der skal være tre ledelsesniveauer: direktør, afdelingsleder og evt. gruppe/teamleder. Det er målet at smidiggøre forvaltningen, så den kan tilpasse sig det forvaltningen drejer sig om. Fremskridtspartiet mener ikke, at der indtil nu har været tilfælde, hvor det gamle system ikke kunne bruges; mens SF ønsker en mere demokratisk debatform. SF vil have foretrukket en debat, som indledtes med spørgsmål til borgerne - fremfor et allerede af politikerne gennemarbejdet oplæg. Den ny struktur skal i brug fra 1993. En del ser afskedigelsen af skoledirektøren som en tyvstart på en måske knap så demokratisk strukturdebat. På byrådsmødet d. 9. 12. vedtoges en **personalepolitik** - heri forekommer også som et tilbud en fratrædelsesordning for f.eks. lærere. Der vil endvidere blive forhandlet med selvejende institutioner.

**Heinz Lorenzen** går af efter 19 år som turistchef i Ribe og flytter til Rømø. Det bliver således en ny chef, der skal tage vare om realiseringen af de mange, mange skrivebordsplaner for Ribes turistmæssige fremtid.

**Antikvar Stig Jensen** skriver atter - nu om bebyggelsesstrukturen på Ribe-egnen fra stenalderen til i dag.

**Poul (Pava) Lausen** sælger sit undervognsbehandlingsfirma for at drage ud i den vide verden.

**Tobakshuset** på Mellemdammen skifter ejer, idet Torben Pedersen sælger til Claus Schmidt, som nu forpagter DSB-kiosken.

**Sct. Jørgens skolen** - den "grønne" skole på Nørremarken ved siden af vandværket - skal rives ned, og ad åre regner man med at bygge boliger på området. Samtidig er det besluttet, at en del af Ribe Kommunes forvaltning skal flyttes ind på Ribelunds område i Tange.

Som et PS kunne jeg tilføje, at ovenstående selvfølgelig ikke er alt nyt fra Ribe, men det som jeg har valgt i håbet om, at der har været lidt for enhver smag.

Redaktøren

## Personalia

### DØDE

**Lise Kristensen**, f. Boas (1.g i 39/40), gift med Hans Kristensen (S40), er død den 15. september 1991, 71 år.

**Sigrid Elsbo** (S45), overlærer, Søborg, døde den 30. oktober 1991.

**Søren Tind-Christensen** (S31), landinspektør, Svendborg, døde den 15. december 1991.

## Nyt fra Katedralskolen

Flere end 350 elever og 40 lærere stod parate i skolegården den 12. august; heraf var 163 elever og 4 lærere særligt spændte: de stod her for første gang. Så mange nye elever har betydet, at skolen må bruge alle til rådighed værende lokaler; selv **Asylet** er blevet taget til nåde, dog først efter en grundig genopretning af gulvet i det ene, sydvendte, lokale. I tider, hvor man hører om faldende børnetal og nedlæggelser af skoler, ville man være et skarn, hvis ikke man udtrykte glæde over en sådan tilstrømning; men nægtes kan det ikke, at luften kan blive lidt tung i de små lokaler med op til 25 kraftigt iltforbrugende unge mennesker; somme tider, når ruderne dugger til, kan man føle sig anbragt i en u-båd 20 favne under havoverfladen. Uden tålsomhed og gensidig hensyntagen går det ikke, men det er da også dyder der kan læres! - På Ribe Katedralskole er de blevet lært: der råder en god stemning, både lærere og elever indbyrdes og dem imellem. Desuden har den nye gymnasiestruktur betydet, at klasserne ofte splittes op i mindre enheder, og problemet med de store klasser kun rammer fællesgængene. De føler det til gengæld -, men lever med det.

De nye lærere: Birgit Holmer Jensen er rejst, og til erstatning har vi fået **Claus Jungersen**, der har matematik og formning/billedkunst og **Bodil Eriksen** med fysik og kemi. Desuden vikarierer **Lone Pedersen** i religion og **Maranne Würtz** i dansk.

Efter den første uges indledende manøvrer - den begyndte som sædvanlig med elskværdig pjank med l.g'erne ('frøerne', som de nu kaldes hvad det så skal betyde for deres senere udvikling) er

arbejdet kommet i sin vante gænge. Til introduktionen for l.g'erne hørte også en uges lejrskoleophold, der i år fandt sted i 2. uge af september - Bornholm, Sydfyn og Nordjylland var målene; - desuden forældremøder med de nye elever forældre, så at alt er gjort for at de skal falde til, hvilket da også synes at være tilfældet.

Den daglige rutine har været brudt ind imellem af besøg: i 14 dage (mellem den 20. september og den 4. oktober) summede det af 22 romerske skolebørns klingende italiensk (de var gæster hos 2a, som gengældte besøget til marts); - af fællesarrangementer: (forberedelse til "Operation Dagsværk", der skal løbe af stabelen i november; koncert med janitshar-gruppen "Saffri"); - af 2. g'ernes forberedelse af skolekomedien, der forventes at komme på scenen i december.

Omfattende ændringer af lærernes arbejdsbetingelser (en såkaldt "synliggørelse" af arbejdsområderne) har endnu ikke sat sig mange ydre spor, bortset fra at administrationen er blevet udvidet med to nye inspektorer, **Annette Vind**, der skal tage sig af den eksterne og interne kommunikation, og **Birgit Bro**, hvis særlige område bliver økonomien. Også klasselærerfunktionen er blevet styrket og udvidet.

Men iøvrigt er alt ved det gode gamle.

Jens Vind

### Generalforsamling

Ripenser-Samfundets generalforsamling afholdes på skolen lørdag d. 22. 2. 1992 kl. 15.

# Bognyt

**Ribe Kunstmuseum 100 år.**  
 Redaktion: William Gelius.  
 74 s. ill. 1991. Kr. 120.

I en fin lille publikation har Ribe Kunstmuseum på smukkeste måde markeret sin 100-års dag, ikke alene med historiske tilbageblik, men også med en præsentation af en række af museets perler.

I modsætning til Den anti-kvariske Samling, som siden oprettelsen i 1855 i mange år førte en omflakkende tilværelse i byen, har Kunstmuseet altid haft til huse i fabrikant Giørtz's "slot" i Sct. Nicolajgade. Historien om den statelige patriciervilla, havens pavillon, hvis lige ikke findes i dag, og arkitekten fortælles af Ida Haugsted.

Museets leder, William Gelius, redøger for de forløbne 100 år, ja går endda 40 år længere tilbage, da kirkehistorikeren og adjunkt ved Katedralskolen, Jacob Helms, i 1852 forgæves søgte at låne billeder til udstilling i Ribe fra Den kgl. Malerisamling i København.

Katedralskolens lærere har iøvrigt været med til at præge museumsarbejdet gennem årene. Rektor Fritsche blev den første formand for Ribe Kunstforening, som siden 1891 har stået for ledelsen af museet. Senere gik lektor Amorsen ind i arbejdet og sidst lektor H. A. Johansen, som i 40 år må have brugt en stor del af sin fritid i Sct. Nicolajgade. Han foretog den første samlede registrering af museets værker, og han forestod også udarbejdelsen af det første professionelle katalog.

Når man ser på samlingens høje kunstneriske niveau, kan man kun blive imponeret over den indsats, Kunstforeningens skiftende bestyrelser har ydet. Ingen har været faguddannede, alle har haft deres borgerlige arbejde, men tak-

ket været deres varme interesse for kunst har de med ildhu arbejdet på at gøre museet bedre. Og ingen har fået en rød øre for det. Først for tre år siden fik museet en faglig leder i William Gelius.

Bogens sidste del præsenterer nogle af Kunstmuseets svarvægttere, 13 ialt. Et sådant udvalg kan altid diskuteres. Jeg havde nok udeladt Gottschalks noget triste billede af "Huse ved Ribe Aa".

Billederne ledsages af tekster skrevet af en række fagfolk, der kun er nævnt med deres navne, men intet om hvem de iøvrigt er, og hvor de arbejder. Og det er et minus for os, der ikke er så velbevandret i kunstens verden.

Billedforklaringerne er af vidt forskellig kvalitet. Højt hævet står Elisabeth Fabritius' beretning om Michael Ancher: **En BARNEDÅB**. Om billedets lange tilblivelseshistorie, der medførte, at flere af de portrætterede faddere slet ikke var med til den lille Helgas barnedåb. Om de dårlige anmeldelser, og at ingen ville have det færdige billede. Et held at Ribe fik det 10 år senere.

Nogle af billedteksterne er desværre vanskelig tilgængelige, enkelte ikke videre læsevenlige, og nu og da skæmmes teksten af fagudtryk - hvor selv Gyldendals Fremmedordbog må give op. Man kunne ønske, at forfatterne havde læst Bente Scavenius' lille bog om "At læse billeder" og lært af den.

Disse kritiske bemærkninger skal imidlertid ikke afholde jer fra at købe jubilæumsskriftet næste gang, I kommer til Ribe og kigger ind på Kunstmuseet for at glæde jer over de mange gode billeder fra Jens Juel og op til

1930/40, det har på sine væg-ge. I får en gedigen udført tryksag med fornemme billed-gengivelser med hjem.

Til sidst kan jeg ikke lade være med at slå et lille slag for Kunstforeningen. Meld jer ind, selv om I bor så langt væk, at I ikke kan se Domkir-kens profil. Jo flere museet har bag sig, jo stærkere står det, når det i disse sparetid-der skal ud og kæmpe for, at de nødvendigeste bevillinger ikke skæres ned. Det koster kun 70 kr. om året.

#### Mogens Juhl

Stig Jensen: **Ribe og Rom.**  
Skalk nr. 5 1991.

På grundlag af fundne gem-mer, mosaikstifter og et blysegl trækkes (uventede?) tråde til Romerriget, Mittel-havsområdet og Det Byzantin-ske Rige.

**Jubilæumsskrift 1. Ribe Trop**  
fra Det Danske Spejderkorps,  
Tangehytten, Tangevej 126,  
6760 Ribe.

En lille bog af interesse for enhver ripenser, uanset om man har haft tilknytning til korpset eller ej, idet skriftet repræsenterer en niche i historieskrivningen. Hvad foretog de kendte mænd (og også kvinder) sig i fri-tiden - da der blev mere af den?

**By, marsk og geest 3,**  
Årsberetning 1990 fra Den  
antikvariske Samling i Ribe.  
Gnidret og læseværdigt skrift  
med bidrag fra Ole Degn, Stig  
Jensen, Mogens Juhl og Else  
Kolstrup.

**Borchs Kollegium 1691-1991,**  
udgivet i forbindelse med  
kollegiets 300-års jubilæum.  
Redaktion Ernst Jonas Bencard  
m.m.fl. København 1991. er  
et af den slags skrifter som  
bestemt kunne læses af mang-

foldige grunde og med udbytte  
af alle med blot en punkers  
kulturhistoriske interesse,  
men næppe vil blive det. Og  
realistisk nok trykt i hele  
550 eksemplarer - så skynd  
jer, hvis jeg skulle tage  
fejl.

#### Red.

Stig Jensen: **Ribes Vikinger,**  
Den antikvariske Samling i  
Ribe.  
Se midtersiderne med hensyn  
til evt. bestilling - og ne-  
denstående anmeldelse fra  
Ribe Katedralskole, som er  
formidlet af Ejler Vilstrup,  
der er historielærer der.

#### Ribes Vikinger.

Den nye bog fra Antikvarisk  
Samling, Ribes vikinger af  
Stig Jensen, er en flot bog.

Bogen giver på en meget  
pædagogisk måde indblik i de  
nyeste forskningsresultater  
baseret på de seneste arkæo-  
logiske udgravninger i Ribe.  
På denne måde tegner der sig  
et helhedsbillede af vikinge-  
tidens Ribe, herunder byens  
grundlæggelse og byens udvik-  
ling frem til 1200.

På baggrund af de seneste  
udgravninger er det lykkedes  
at bestemme en meget tidligt  
anlagt markedsplads, grav-  
plads, bebyggelse og bygrøft.

Desuden har man ved dendro-  
kronologisk datering af træ  
fra en brønd på markedsplads-  
en kunnet tidsfæste byens  
grundlæggelse til årene mel-  
lem 704 og 710.

Stig Jensen diskuterer og-  
så, hvem der har grundlagt  
byen. Han sætter denne begi-  
venhed sammen med anlæggel-  
sen af Kanhavekanalen tværs  
over Samsø i 726 og Danne-  
virke 737. Stig Jensens teo-  
ri er derfor, at der har ek-  
sisteret en centralmagt  
(kongemagt) på dette tids-  
punkt. Dette sættes også i

sammenhæng med de rigelige fund af sceattasmønter i Ribe. På denne baggrund drister Stig Jensen sig til at sige, at disse mønter er slået i Ribe, og kongen kan have været Angantyr, som nævnes fra den engelske ærkebisshop Willibrords helgenbiografi.

Hvis denne teori er holdbar, åbnes nogle nye perspektiver for tidspunktet for en centralmagt i Danmark. Der er dog ikke nødvendigvis tale om en kongemagt for hele det danske rige.

Dette ligger dog uden for Stig Jensens formål, hvilket i første række er at finde frem til Ribes grundlægger.

I følge bogen har Ribes betydning været central, dette gælder dens placering som port til Skandinavien for hele det nordvesteuropæiske område, og dermed et vigtigt

handelscenter. Derved har byen også været et center for alle mulige slags håndværk, hvad de mange fund også bærer præg af.

Bogen udmærker sig også ved en gennemgang af de mange fund, der vidner om stor handelsaktivitet og håndværk i byen. Samtidig får man på grund af bogens mange billeder, kort og tegninger et godt indblik i den arkæologiske arbejdsmetode og tillige et visuelt indtryk af datidens Ribe.

Bogen henvender sig også til fagfolk, idet den udmærket kan inddrages i undervisningen på forskellige niveauer, men må først og fremmest ses som en fremragende formidling af et interessant stof til en meget stor kreds. Bogen er godt skrevet, og teksten støttes af mange og meget fine illustrationer.

Finn og Jacob

### Meddelelse fra kassereren

Sekretæren udsendte i november måned ca. 200 rykkere, som vores EDB kontakt havde registreret som restanter. Desværre var registreringen ikke fuldkommen, idet en del af disse allerede havde betalt deres medlemskontingent (incl. kassereren, som også stod på listen).

Ripenser-Samfundet har i 1991 indkøbt en PC'er, som står hos sekretær Poul Noer. Foruden at reducere driftsudgifterne og lette sekretærens arbejde, håber vi, at der forekommer færre fejl fremover.

Vi beklager endnu engang fejlen.

Kirsten Grünfeld  
Kasserer



# Lauridsens legat

## Direktør cand.pharm. Niels Peder Lauridsen og hustru's legat

Den årlige uddeling af "Direktør cand.pharm. Niels Peder Lauridsen og hustru's legat" er foretaget af legatudvalget, der ifølge bestemmelserne skal være medlemmer af RIPENSER-SAMFUNDET's bestyrelse.

Der var rekvireret 36 ansøgningsskemaer, og de 26 blev indsendt til legatudvalget i udfyldt stand. I alt uddeltes kr. 40.500. Ni studenter, der er udgået fra Ribe Katedralskole, og som er under videregående uddannelse, har hver modtaget kr. 4.500.

Ole Marker, formand for legatudvalget.

## Nye adresser

- S.27 KAREN MARGRETHE BAGGESEN, SØNDERGADE 10, 1., 7600 STRUER
- S.36 OLIVER M. OLESEN, RADM.STEINSALLE 16B, L. 401, 2000 FREDERIKSBERG
- S.37 MAGNUS HØJLUND, ENEBÆRPARKEN 94, 6000 KOLDING
- S.40 GUNNAR ZABEL, NELLERØDVEJ 54, 3200 HELSINGE
- R.41 ASGER JUHL, SKOVSVINGET 12, 8543 HORNSLET
- R.45 LILLIAN BIRCH NIELSEN, SCT.NICOLAJGADE 12A, 6760 RIBE
- R.49 BIRTHE THOMSEN, SØPARKEN 66, 6740 BRAMMING
- R.50 INGER MARGRETHE OLSEN, HØJTOFTEGADE 12, 8766 NØRRE SNEDE
- S.51 ELSE M. BOESEN, HIMMELBJERGVEJ 6, 8680 RY
- S.51 JYTTE KROGSHOLT LØBNER, REBERBANEN 20, 1. TH., 8800 VIBORG
- S.54 INGER KNUDSEN, KOLDINGVEJ 128, 7100 VEJLE
- S.56 JOHANNE MARIE LAURIDSEN, BRØSTRUPVEJ 4, 6510 GRAM
- R.56 GUNNAR LUNDSCGAARD, STEENTOFTERNE 67, 7600 STRUER
- S.58 KIRSTEN ANDERSEN, SJÆLLANDSGADE 37, 4.TH., 2200 KØBENHAVN N
- R.58 OLAV ØLLGAARD, VESTERGADE 4, 6670 HOLSTED
- R.60 FREDDY PALLESEN, HEJMDALSVEJ 65, 4873 VÆGGERLØSE
- S.64 ERLING GODSK HANSEN, VÆRKJÆRVEJ 10, 8260 VIBY J
- S.64 PETER KORSGAARD, DR.OLGASVEJ 7, 2.TH., 2000 FREDERIKSBERG
- S.64 BENT ØSTERBERG, VESTERLED 12, 2100 KØBENHAVN Ø
- S.69 FREDE LEVRING, VED KLØVERMARKEN 10, 2.TH., 2300 KØBENHAVN Ø
- S.73 POUL SØNDERGAARD, MIDGARDSVEJ 20, 8800 VIBORG
- S.74 MARGRETHE ENGRAF, F.F.ULRIKSGADE 16, ST., 2100 KØBENHAVN Ø
- S.74 VAGN JUHL JENSEN, RØNNEBÆRVEJ 1, 6800 VARDE
- S.75 KNUD LYKKEGAARD, H.G.JUNKERSVEJ 13, 8600 SILKEBERG
- S.76 JØRGEN P. STEFFENSEN, RISBYHOLMVEJ 8, 2700 BRØNSHØJ
- S.76 HANNE RAGNHILD THOMSEN, NØRREVÆNGET 20 B, 8600 SILKEBERG
- S.78 SOLVEJG BYRIEL, SØNDERGADE 30, 6630 RØDDING
- S.78 DAVID E. CHRISTENSEN, FINSENSGADE 20, 1., 6700 ESBJERG
- S.79 HANS CHRISTIAN HOECK, SCHEELSMINDEVEJ 130, 9200 ALBORG SV
- S.80 DORTE MARIE BREDSDORFF, HOVEDGADEN 87, 8961 ALLINGABRO
- S.80 KARIN DIXEN SKAARUP, MØLVANGVEJ 75 B, 7300 JELLING
- S.80 JAN LORENZEN, HATTESVEJ 12, 6792 RØMØ
- S.80 CLAUD THOMSEN, BRUGATE, 0186 OSLO 1 NORGE
- S.81 METTE MANNERUP MADSEN, EGEBJERGTOFTEN 20A, 2750 BALLERUP
- S.81 ERIK BJERRE, GRENAVEJ 664C, 8541 SKØDSTRUP
- S.81 BODIL CHRISTENSEN, STENGARDSVÆNGE 91, 2800 LYNGBY
- S.82 PER BUNDGAARD ANDERSEN, HENRIK STEFFENSVEJ 3, ST.TH., 1866 FREDERIKS

- S.83 SØREN ELLEGÅRD, SANDBJERGGADE 56, 3.TV., 2200 KØBENHAVN N  
 S.83 JØRGEN SCHMIDT KRISTENSEN, BISPEVÆNGET 7, 9800 HJØRRING  
 S.84 HEIDI KUMMERFELDT, VIBORGVEJ 3, 1.TV., 9530 STØVRING  
 S.84 KIRSTEN BOLLMANN, PARKGADE 23, 6400 SØNDERBORG  
 S.84 SØREN C. HAUGAARD, ENGVEJ 4, 6731 TJÆREBORG  
 S.84 ANNE HELLMANN, ENGHAVEVEJ 1, 3.TV., 1674 KØBENHAVN V  
 S.84 ANETTE LIND ASTRUP, RAHØJVÆNGET 48, 8260 VIBY J  
 S.84 LENE DALSGAARD PEDERSEN, SCT.SEVERINSGADE 9A, 2.TH., 6100 HADERSLEV  
 S.85 MARIANNE FRÆHR, FITTINGVEJ 20, 6623 VORBASSE  
 S.85 TINA CLEMMENSEN, DRONNINGENSGADE 38, 3., 5000 ODENSE C  
 S.85 GERD EVA SINDING, DR ABILDGARDSALLE 18,4.TV, 1955 FREDERIKSBERG C  
 S.85 LASSE DAM RASMUSSEN, BORUPSALLE 239, 2.TH., 2400 KØBENHAVN NV  
 S.85 SOLVEIG SØRENSEN, ROSBJERGVEJ 16, 9500 HOBRO  
 S.85 SUSANNE LUND PETERSEN, BISPEGADE 19, ST. TV., 6760 RIBE  
 S.85 CARSTEN PETERSEN, BORGSKRIVERVEJ 9, ST.TV., 2400 KØBENHAVN NV  
 S.85 HENNING ARESTEEN MADSEN, SKOVBRYNDET 26, 2.TV, 4700 NÆSTVED  
 S.86 KIRSTEN OLESEN, JERNBANEGADE 42, ST.TH., 2630 TÅSTRUP
- S.86 JØRGEN AAGAARD, MØLLEGADE 84, 6400 SØNDEERBORG  
 S.86 KNUD AQUIS LARSEN, FLYVESTATION SKAGEN, 9990 SKAGEN
- S.87 NIELS HANSEN, VESTERALLE 23, 2., 8000 ÅRHUS C  
 S.87 SELMA MARIE OLESEN, GRØNJORDSKOLEGIET-3711, 2300 KØBENHAVN S  
 S.88 KIRSTEN SØNDERBY, LUNDBYESGADE 23, 3.TH., 8000 ÅRHUS C  
 S.88 PIA BRINK, MOLTRUPVEJ 44 C, 6., 6100 HADERSLEV  
 S.88 MORTEN ELLEGÅRD, ALLEGADE 1C, 1MF, 6100 HADERSLEV  
 S.88 JANE THINGHOLM, ADALSHAVEN 111, 6710 ESBJERG V.  
 S.88 MICHAEL OLSEN, SKRÆNTEN 132, 3., 6700 ESBJERG  
 S.88 SØREN PRÆSTHOLM, REKTORPARKEN 1, V. 707, 2450 KØBENHAVN SV.  
 S.88 HELLE POULSEN, ROSENGADE 64, 1. VÆR.9, 8300 ODDER  
 S.89 HELENA ANDERSEN, GØGEVÆNGET 10, 6760 RIBE  
 S.89 ANETTE LISBETH KNUDSEN, ALGADE 11, 6780 SKÆRBÆK  
 S.89 KAMILLA BLOM, SKÅRUP MELLEMEVEJ 10, V.12, 5881 SKÅRUP FYN  
 S.89 LILIAN SCHMIDT LARSEN, I.C.KRISTENSENSVEJ 36, 6950 RINGKØBING  
 S.89 ANNA VIND, STORE KANNIKKESTRÆDE 2, 1169 KØBENHAVN S  
 S.89 THOMAS BLÅBJERG, SATURNVEJ 7, 9200 ALBORG SV  
 S.89 FLEMMING LAUGESSEN, B.S.INGEMANNSSVEJ 2, V.30, 6400 SØNDERGORG  
 S.89 BJARNE AAGAARD, GRENAVEJ 681 D.1. 31, 8541 SKØDSTRUP  
 S.89 JAKOB GRARUP, NIELS BOHR'S ALLE 23/1221, 5230 ODENSE M  
 S.89 MAD S JAKOB ANDERSEN, PRINS VALDEMARSVEJ 23, ST., 5000 ODENSE C  
 S.89 PETER RITZAU EJGAARD, WEST END 20, 2.TH., 1661 KØBENHAVN V  
 S.89 DORTHE STØJER HANSEN, KRONPRINSENSGADE 112, 6700 ESBJERG  
 S.89 KARIN BEJER JENSEN, ENGHAVEVEJ 24 B, 2., 5230 ODENSE M  
 S.89 TINA LÆGAARD JENSEN, RINGVEJEN 259, 7300 JELLING  
 S.89 ASTRID LINDELOFF, KASTANIEALLE 18, V.103, 6760 RIBE  
 S.89 JANN M. ROAGER, TANDERUP DIGEVEJ 18, 6760 RIBE  
 S.89 SØREN VENTZEL VEJRUP, BAKKEVEJ 7, 6800 VARDE  
 S.90 BIRGITTE BRUUN, GASVÆRKSVEJ 33, 1.TV., 1656 KØBENHAVN V  
 S.90 HENRIK HARPSØ, GULDSMEDEGADE 32, 1., 8000 ÅRHUS C  
 S.90 LISE-LOTTE MEYER, BISSENSGADE 17, 3.TV., 8000 ÅRHUS C  
 S.90 HELLE PETERSEN, HANNOVERGADE 12, 2.TH., 2300 KØBENHAVN S  
 S.90 ULLA BERTRAM, SYRENPARKEN 30, 6760 RIBE  
 S.90 CARINA SCHULZE, MELBYVEJ 1, 6780 SKÆRBÆK  
 S.90 NIELS RUNE BØGGILD, MORBÆRHAVEN 20 26, 2620 ALBERTSLUND  
 S.90 PETER V. LARSEN, FUGLESANGSALLE 52, 8210 ÅRHUS V  
 S.90 LENE JERMIIN NIELSEN, KASTETVEJ 95, 9000 ALBORG  
 S.90 LISA HI AE SCHMIDT, TORSTILGARDSVEJ 82, 1.TH., 8381 MUNDELSTRUP  
 S.90 LEO THONSEN, CHRISTIANSFELDVEJ 4B, 2., 6100 HADERSLEV

## Nye medlemmer

- S.66 HANS SØLBECK, SENNEPSMARKEN 16, 6771 GREDSTEDBRO  
S.66 ELSEBETH LUTHJE KARSTOFT, TOFTEVEJ 7, 6780 SKÆRBÆK  
S.71 EVA BRINK HANSEN, ÆRØGADE 8, 8000 ARHUS C  
S.76 JENS JUUL POULSEN, HAVBAKKEN 6, 6710 ESBJERG V  
S.81 BIRGIT JURLANDER, HOLSTEINSGADE 51, 3.TV, 2100 KØBENHAVN Ø  
S.82 MICHAEL KJÆRSGAARD, SILKEBORGVEJ 62, 8000 ARHUS C  
S.82 LENE FLOOR KORSGAARD, DANMARKSGADE 82, 1.TH., 9000 ALBORG



Elisabeth (tv), da hun er hjemme i Ribe  
i sommeren 1875.

# Glimt

I min sommerferie i Ribe opsogte jeg nogle af de steder, som jeg ellers må nøjes med at tænke på.

Plantagen nord for byen var betydningsfuld for mig i de 30 år, jeg boede i Ribe.

Lige i udkanten af det, jeg kaldte "Galgebakkeskoven" - just bag studenternes bæk, findes et bemærkelsesværdigt træ - i hvert fald et træ som jeg jævnligt opleder for at sikre mig, at alt er ved det gamle og træet stadig står der, hvor det har stået i mange år.

Det står der endnu.

I stammen er fæstet en metalplade med den udstansede dato "6 - 11 1911" samt på samme vis et "L", nok en initial.

Pladen er et vandstandsmærke - men hvem var det nu, der fik den gode ide? Det vil jeg gerne vide, næste gang jeg ser pladen.

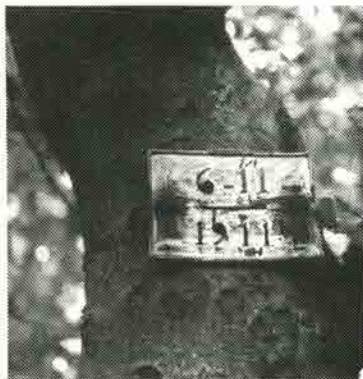

Og nu til noget helt andet: I sine mindeord over Olav Nørregård (R-B, nr.2,91) nævner Marie Sophie Haar "Frk. Lottrupskole", som havde til huse i det gamle Puggaard. Kan nogle af medlemmerne fortælle yderligere om denne skole?

redaktøren

---

## Generalforsamling

Husk - at i år holder Ripenser-Samfundet generalforsamling i Ribe.

---

**RIPENSER-BLADET** (ISSN 0904-3306) udkommer 4 gange årligt og udgives af **RIPENSER-SAMFUNDET**, en forening for tidligere elever fra Ribe Katedralskole samt for skolens nuværende og tidligere lærere.

**REDAKTION:** Ejvind Beck Nielsen, ansv.

**REDAKTIONENS ADRESSE:**

Ejvind Beck Nielsen, Prærien 38,  
7200 Grindsted, 75 32 40 43.

**INDMELDSELSER:**

Poul Noer, Nordkildevej 15,  
3230 Græsted, 42 29 14 43.

**KASSERER:** Kirsten Grünfeld,  
Rønne Allé 15 A, 3450 Allerød,  
42 27 63 08, Giro 1 06 66 76.

**EFTERTRYK AF ARTIKLER** helst efter aftale med Ejvind Beck Nielsen, evt. bestyrelsen.

**ADRESSEÆNDRINGER** og reklamationer over ikke modtaget blad meddeles til det omdelingsposthus, hvorunder man hører. Ved flytning opgives både gammel og ny adresse samt alle cifre i medlemsnummer, som står på bagsiden af bladet.

**Danica**

Erling Geil  
Pensionsrådgiver  
Assurandør

Vestergade 13 B  
6771 Gredstedbro  
Telefon 75 43 14 15  
Telefax 75 43 14 15

**BENTZONS**  
Boghandel

Elisabeth Brødersen, Mellemdammen 16, 6760 Ribe  
Tlf. 75 42 00 41, Giro 5 58 80 22

»Blomsterhuset«



Poul Mathiesen  
Skolegade 2 . Ribe  
Tlf. 75 42 08 33 og 75 42 10 34  
flere linier



**STATSANSTALTEN  
FOR LIVSFORSIKRING**

Distriktskontor for RIBE/GRAM/RØDDING & BRAMMING

Mellemdammen 17 . 6760 Ribe . Tlf. 75 41 04 44 . Kontortid 9-16

**form tryk**

Industrivej 39 . 6760 Ribe  
Telefon 75 42 46 43  
Telefax 75 41 01 81

VARDE BANKS  
**UNGDOMS  
 KONTO**



**Hotel  
 Gredstedbro**

Telefon Gredstedbro  
 75 43 10 88

**T.S. KERAMIK  
 HÅNDLAVET STENTØJ**

Grydergade . Ribe . Tlf. 75 42 36 94

**Tobakshuset**

EVA PEDERSEN

Storegade 18 . 6760 Ribe . Tlf. 75 42 15 32

Aut. tipsforhandler



**Weis Stue**

HOTEL  
 RESTAURANT  
 TORVET  
 6760 RIBE  
 TLF. 75 42 07 00



**DEN DANSKE BANK**

**vi mødes i**



Seminarievej 1, 6760 Ribe  
 TLF. 75 42 11 00



**Forlagsbogtrykkeri**

VESTERBROGADE 137. 1620 KØBENHAVN V  
TLF. 31 31 45 82

Tryksager af enhver art,  
f.eks. brochurer i 4 farver,  
formularer i endeløse  
baner, eller bare en æske  
visitkort.

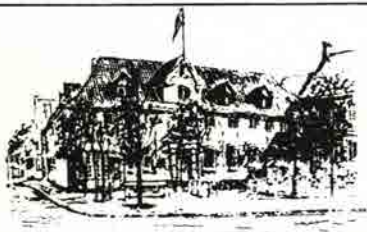

## Hotel Dagmar

ANNO 1581  
TORVET . DK 6760 RIBE  
TELEFON 75 42 00 33

HISTORISKE PJECER: Riber Ret- For 100 år siden i  
Ribe - Kathoveddøren - Anders Sørensen Vedel og  
Liljebjerget i Ribe - Peter Hegelund og den danske  
skolekomedie - Ribe Nørreport - Ribes Historie -  
Riberhus slot og Slotsbanken - Ribes Gader - Jag-  
ten på Ribe - Ribe Stifts Tidende 1904 - Firsernes  
jul i Ribe - Ribe 1940-45 - Ribe Politikorps -  
Vægter i Ribe - Mine drømmes by, Ribe - Porsborg -  
Det gamle rådhus og rådhusamlingen i Ribe - H.A.  
Brorson - Anders Bording - Redaktør Willemoes -  
Hvad jeg ved om Ribe og løjerlige ripensere v/  
fhv. malermester Chr. Brogaard - Emil Chr. Hansen,  
en forsker fra Ribe

fås i

 **Sparekassen  
Sydjylland**

Salgade 10-14, 6760 Ribe, Tlf. 75 42 13 33

så længe oplag haves

**Grundlagt 1848**

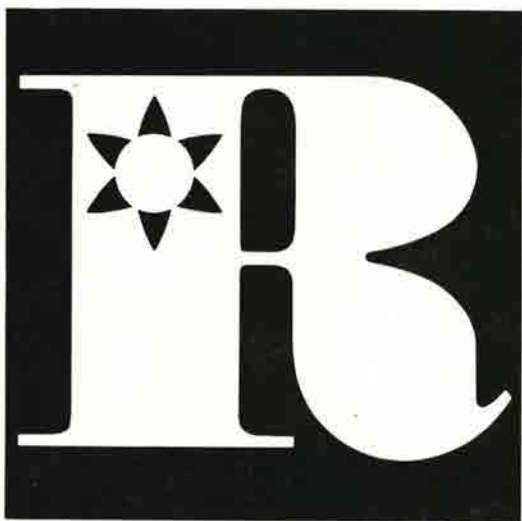

**AKTIESELSKABET RIBE JERNINDUSTRI**



# RIPENSER-BLADET

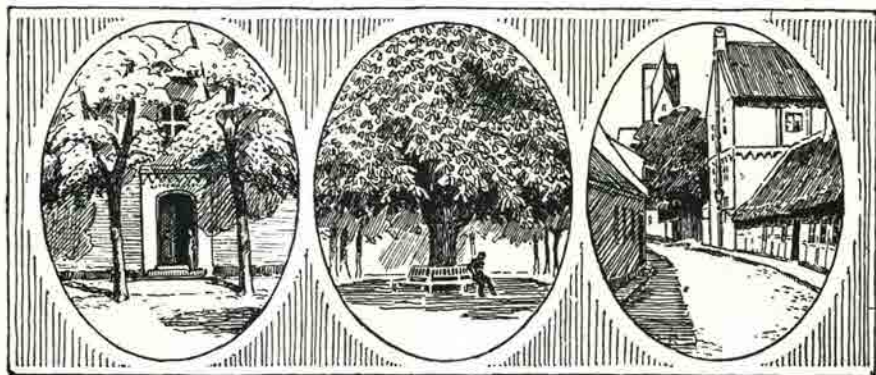

MEDLEMSBLAD FOR RIPENSER-SAMFUNDET  
SIDEN 1916

11. bind

April 1992

Nr. 6

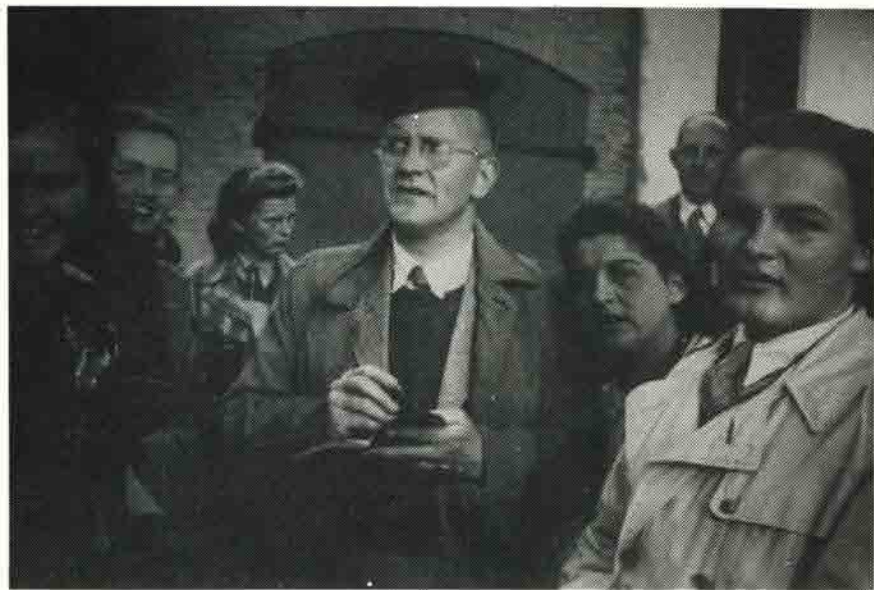

Erik Lund på ekskursion, se side 203 "Student 1945" af Erik Hansen og Mindeord på side 217 i dette nummer af Ripenser-Bladet.

**Ingen bank  
er mere  
lokal end  
Unibank**

Ribe Afdeling  
Seminarievej 8, 6760 Ribe  
tlf. 75 41 11 11



**Arnold Nyborg**

Møllemdammen 13, 6760 Ribe, telefon 75 42 00 80

Isenkram · køkkenudstyr · porcelæn

**ALTING I EL-TING**



**JENS PEDERSEN ApS**

V/Aut. El-installatør Carl Pedersen

Ydermøllen - Telefon 05 42 32 32

Senderportsgade 3 - Telefon 05 42 08 25

6760 Ribe · Giro 9 01 90 14

Bitlff. 04 96 68 25

Hårde hvidevarer: Salg og service

**MAN ER ALTID  
VELKOMMEN I  
BIKUBEN**



**Bikuben**  
- vi finder en løsning

**Lasho**



Ydermøllen  
6760 Ribe  
Tlf. 75 42 09 83



**Børge Bottelet**  
-Guldsmedie

MELLEMDAMMEN 14  
6760 RIBE · Tlf. 75 42 02 25

Tobaksvarer, tips, lotto, kaffe, bøger, blade, aviser,  
slik, is og postkort, blyanter og meget, meget mere  
kan købes i Kiosk Centrum ved siden af Ribe domkirke.

v. Ove Madsen 75 42 00 83



# Student 1945, af Erik Hansen



Erik Hansen (S45)

## Indledning ved Mogens Juhl:

Erik Hansen bar i Skoletiden Tilnavnet Svæve - paa Grund af en stærk Passion for at bygge Modelsvæveflyvere, der først forlod ham, da han begyndte at læse Latin i 4. Mellem. Mødte som Barn den græske Arkitektur i Dr. Sviths Venteværelse, hvor et Fotografi af Parthenon associeredes med Bylder og smertefulde Vaccinationer. Et lige saa frygtindgydende indtryk gjorde et Billede af Praxiteles's Hermes i Røntgenværelset, afklædt som en selv. Havde Lektor Johansen til Historie i 1. Mellem og fik et positivt Forhold til Oldtiden, der forvandlede til Ærefrygt gennem Lektor Jensens Timer i Oldtidskundskab. Drømte om Italien. Læste til Arkitekt ved Kunstakademiet i København, Kunsthistorie og Arkæologi i Rom. Arkitekt ved den franske arkæologiske Skole i Athen. Har arbejdet i Afgha-

nistan og Cambodia. Lektor i Bygningsarkæologi ved Kunstakademiet i København. Deltager i Udgravninger i Delfi og i Tyrkiet.

## Mogens Juhl

Vi begyndte i Mellemskolen i 1938. Noget af det første, vi hørte, var, at vi var privilegerede: Hvis vi fortsatte i Gymnasiet, vilde vi blive Studenter i 1945, det Aar, hvor Skolen - Landets ældste - vilde fejre sit 800aars Jubilæum. Hvad ingen fortalte os - eller kunde fortælle - var, at der Aaret efter vilde udbryde en Krig, der ogsaa vilde slutte i 1945. Vor Skoletid forløb i Krigens Skygge. Vi vænnede os til at se de grønne Soldater i Byens Gader, Mørkelægning var en naturlig Del af Tilværelsen, og om Natten kunde vi høre Surren i Luften af Bombeskiner paa Vej mod et ukendt Maal; men i vor By skete der ingen Ødelæggelser. Udenom var Verden mørk og grufuld; men det, der navnlig optog vor Hverdag, var at lære vore Lektier og løse vore Opgaver, at tilfredsstille de Krav, Skolen stillede til os.

Vi havde ikke det kammeratlige Forhold til vore Lærere, som man har i Dag. Deres Tilværelse og vor tilhørte to forskellige Verdener, adskilte, men dog helt afhængige af hinanden. "Den trofaste Lærer gaar frejdig til sin Dont", stod der i den gamle Kantate, og Eleven sang "non scolae sed vitae". Undervisningen var baseret paa Lektielæring. Vi blev ikke opdraget til selvstændig Tænkning og Stiltingtagen, men blev fyldt med Kundskaber, som nok skulde

give os Baggrund for selv at tage Stilling senere i Tilværelsen, naar Tiden var inde. Der gaar sjældent en Dag, uden at man anvender nogle af de Kundskaber, man fik i Skolen: et Sprog, som Grunden blev lagt til; en matematisk Formel eller geometrisk Konstruktion, som man lærte uden at forstaa, hvad den kunde bruges til; en historisk Begivenhed, man kan sætte ind i sin Sammenhæng. Og hvor meget mere lærte vi ikke, som man ærgrer sig over at have glemt: Kongerækken for Eksempel; Navnene paa de ni Muser, som man kigger op paa, naar man er i Det kongelige Theater; et Citat, som netop vilde passe paa den aktuelle Situation; eller Latinen, hvis logiske Opbygning man næsten blev fortrolig med? Husket eller glemt, saa er det en Del af en selv, og Tanken gaar tilbage til de Lærere, der Aar efter Aar søgte at bibringe stadig nye Elever disse Kundskaber, vel ofte uden selv at erfare, hvor meget de skulde komme til at betyde senere hen. Nu er det for sent at takke dem.

Vi var maaske heldige. Vi havde fremragende, pligtopfyldende Lærere, ofte store Personligheder, nogle af dem Originaler, vilde man maaske sige; men hvad er Forskellen?

I Naturhistorie og Geografi havde vi Lektor Jørgensen. Han hørte til de ældre Lærere. (saadan virkede han ihvertfald paa os) og havde svært ved at holde Styr paa Klassen. Der var ofte Uro paa de bageste Rækker eller bag Skabene med de udstoppede Dyr i Naturhistorielokalet. Han vidste sikkert udmærket, hvad der foregik, men holdt det ikke for Umagen værd at ophidses sig over ligegyldige Ting. Han havde vel ogsaa Problemer nok i sin egen Tilværelse og havde andre Interesser end Skolen. Han havde Hus og Have i Svejbjæk oppe ved Silkeborg,

og der tilbragte han sine Ferier optaget blandt andet af Biavl. Det var paa mange Maader en kyndig Mand, som man kunde lære meget af, naar man vilde sidde stille og lytte. Engang viste han os paa Kortet, hvordan Sydamerika passede ind i Hakket paa Afrika, og han fortalte os om en Teori, der gik ud paa, at Kontinenterne engang havde været forbundet, men derefter var gledet fra hinanden. Det lød utroligt, og vi hørte da heller ikke mere om det før i 1960'erne, hvor Udforskningen af blandt andet Oceanernes Bunde viste, at Alfred Wegener havde haft Ret i sin Teori, fremsat i 1912, men stærkt omdiskuteret i videnskabelige Kredse. Lektor Jørgensen var ogsaa den første, der fortalte os om Albert Schweitzer og hans Urskovshospital, og han læste Afsnit for os af hans Erindringer, som gav flere af os Lyst til at vide mere om denne store Personlighed. Jørgensens Fag omfattede Zoologi, Botanik, Biologi, Geografi, Geologi, Erhvervsgeografi og Klimalære. Af og til anvendtes Lysbilleder i Undervisningen: Glasplader, der blev fremvist ved Hjælp af en stor sort Blikkasse med Kulbuelys, monteret paa et Træstativ, der skulde slæbes frem fra et Hjørne i Lokalet. Det var altid en Begivenhed, som de mest foretagsomme Dreng i Klassen gik op i med stor Energi.

Af andre audio-visuelle Hjælpemidler maa nævnes en Rejsegrammofon til at trække op med Haandsving. Lektor Sandfeld var vist den eneste, der benyttede den regelmæssigt i Sprogundervisningen, og det med suveræn Virtuositet. Med den ene Haand kunde han flytte Naalen, saa at den stadig gentog samme Sætning, mens han med den anden skiftevis pegede ud i Klassen for at faa os til at gentage Sæt-

ningen og holdt den bag Øret for at høre Svaret. Med samme Energi lod han Spørgsmaalene hagle ned over os Timen igennem, saa Verbers, Substantivers og Adjektivvers Bøjninger bogstavelig talt blev hamret ind i Hovederne paa os. Og hvordan skulde man ellers kunde lære et Sprog? Jeg har senere ved andre Lejligheder faaet Sprogundervisning, men aldrig oplevet en saa intens Træning som i Sandfelds Timer. Denne fremragende Sprogbegavelse var sikkert bestemt til en anden Skæbne end at undervise Mellemskoleelever i Engelsk og Tysk; men han havde da den Tilfredsstillelse, at ihvertfald en af hans Elever blev Sprogforsker.

I 4. Mellem aabnede en ny Verden sig for os. Vi begyndte at læse Latin og fik Lektor Jensen som Lærer. Ogsaa han stillede strenge Krav, og Mikkelsens berømte Lærebog blev terpet igennem Stykke for Stykke. Det var forbausende, saa meget vi lærte paa et Aar, og selv om det meste er glemt, er det af stor Værdi at have gaaet paa en Skole, hvor Latin var obligatorisk med alle de Muligheder, det indebærer for at forstaa Opbygningen af de europæiske Sprog. Lektor Jensen var Klassiker, og vi fik ham igen til Oldtidskundskab i Gymnasiet. Det var det eneste Fag, hvor vi hørte om Kunst, og her gav denne alvorlige Mand. helt sig selv. Han havde en meget stor Bogsamling og kendte alt fra Bøgenes Billeder. Det havde været hans Drøm selv at besøge Grækenland og bestige Akropolis; men den Slags var en Umulighed selv for en Klassiker. De Lærebøger, vi havde, var ham ikke nok. Hefte efter Hefte maatte vi fylde med Notater efter hans Diktat, og det var navnlig dem, vi blev hørt i til Eksamen.

Lektor Jensen var Ungkarl og boede i samme Hus ved Skibbroen som vor Dansklærer Lektor Johansen. De to saas altid sammen i Frikvartererne i Skolegaarden, den ene lille af Vækst, den anden høj. Lektor Johansen var ogsaa Skolens Inspektør, der blandt andet havde den Opgave at sørge for, at alt gik ordentligt til i Skolegaarden. Af og til foretog han en Razzia paa Skolens Toiletter, der udover deres egentlige Bestemmelse ogsaa blev benyttet til ulovlig Rygning og Lektielæsning, og det endte tit med, at en eller flere Syndere blev trukket frem ved Øret. Det skete ikke uden et lunt Smil, som den paagældende dog hverken havde Mulighed for at se eller værdsætte. Lektor Johansen var en høj, smuk Mand, der skulde have været Skuespiller. I Dansktimerne fik vi tit Prøver paa hans Oplæsningskunst, og det var da ogsaa ham, der indstuderede den aarlige Skolekomedie. Som alle Lærere havde han sine Principper. Et af dem gik ud paa, at der altid skulde Semikolon foran "men", hvis der kom en Sætning bag efter, ellers kun Komma. Forsyndede man sig mod denne Regel i en Stil, fortjente man ikke mere end "godt" (en meget lav Karakter i den Tids Skala), for det viste, at man ikke vidste, hvordan en Sætning er opbygget. Saa fast sidder denne Regel stadig, at jeg ikke kan skrive et "men" uden at tænke paa Lektor Johansen, og jeg haaber, at denne Artikel vil vise, at jeg ikke har glemt mine Skolekundskaber. Ingen Retskrivningsreform skal faa mig til at fragaa denne Lærdom.

I de første Aar i Gymnasiet havde vi Erik Lund i Historie. Det var en usædvanlig Lærer. Jeg mindes ikke, at vi nogen Gang er blevet hørt i Lektien. Den gik han ud fra, at vi kun-



Erik Lund på Ekskursion

de. Timerne begyndte gerne med, at han spurgte, om vi havde Spørgsmaal til Stoffet. Det var der ofte (intelligente Elever har altid Spørgsmaal, mente han), og saa forelagde og uddybede han det paa sin Maade. Meget tit kom vi ind paa de aktuelle Krigsbegivenheder, hvor han gav os Del i sin egen nøgterne Vurdering af Situationen. Det var i det hele taget den eneste Lærer, der direkte drøftede Krigen med os. Lektor Lund var en meget lærd Historiker, og det blev sagt, at han skrev Bøger. Vi, der kom i Hjemmet som Legekammerater til hans Sønner, kendte den røde, filtbeklædte Foldedør, der adskilte Børneværelset fra hans Studereværelse, og derinde saas mange Bøger. Først længe efter kunde vi stifte Bekendtskab med hans fremragende Verdenshistorie og "De europæiske Ideers Historie".

Det var en meget stor Skuffelse, da vi begyndte i 3. G og fik at vide, at Erik Lund var blevet udnævnt til Rektor i Fredericia. Hans Efterfølger blev Hans Schmidt, og det var ikke nemt, hverken for ham eller for os. Nu var det igen Lektielæsning med Overhøring, og Schmidt, som da var Adjunkt, forskrækkede os ved at ville sætte sig i Respekt ved stor Streghed; men han viste sig snart at være et elskeligt Menneske, der havde stor Interesse for sine Elever. Allerede da han kom til Ribe, var han stærkt synshemmet, og de sidste Aar, han virkede paa Skolen, var han helt blind; men takket være sin Hustru Misse's Hjælp kunde han fortsætte med at forberede sig og gennemføre Undervisningen respekteret af sine Elever. I det gæstfrie Hjem var baade daværende og tidligere Elever altid velkomne. Deres Færden blev

fulgt med Interesse, og Schmidt vidste som Regel mere om vore egne Kammerater end vi selv. Ved saadanne Løjligheder blev Klassen gerne gennemgaaet i den Orden, vi havde siddet i, selv mange Aar efter. Hans Hustru led alvorligt af Leddegigt, og saa nært var de to handikappede Mennesker knyttet til hinanden, at hun ikke levede mange Maaneder længere end sin Mand.

For os, der skulde være Matematikere, var det spændende, hvem der skulde være vor Matematiklærer i Gymnasiet. Vi var heldige. Det blev Heide Petersen, der venligt og fast førte os gennem de tre Aar, saa at alle fulgte med. Vi lærte, at Matematik ikke bare er et Fag, man skal kæmpe sig igennem for at blive Ingeniør eller Tandlæge, men en Verden af Skønhed, Klarhed og Logik, opbygget af store Tænkere som Leibniz, Gauss eller Abel. En Aften var hele Klassen inviteret hjem til ham og Anna i deres første Bolig i Korsbrødregade. Jeg forstaaer ikke, hvordan der blev Plads til os alle i den lille Stue. Det skete da ogsaa kun ved, at vi blev placeret i den Orden, vi ankom i. Her fortalte Heide os saa om den Matematik, vi ikke hørte om i Skolen, om den ikke-euklidiske Geometri og det firedimensionale Rum. Bagefter fik vi Kaffe til medbragt Brød. Tilsidst sang vi, og Heide læste op. Hans Glansnummer var "Av gammel Jehannes hans Biwelsghistaari", hvor han rigtigt udfoldede sig i den jydsk Dialekt, som han beherskede. Det var en ufor-glemmelig Aften.

Vor Skolegang foregik som sagt paa Baggrund af Krigens Rædsler. Vi hørte med Forfærdelse om tidligere Elever, der var blevet taget af Tyskerne. En Morgen var tre Pladser i Klassen tomme, og det blev sagt, at Marius Carl, Vagn Jensen og Otto Karkov var stukket af til Sverige.

Vi saa dem først igen, da Krigen var forbi, og da naaede de ikke at blive Studenter sammen med os andre.

De sidste Maaneder før Krigens Afslutning var Skolen besat af Tyskerne. Vi fik Plads i nogle Tagrum i Korsbrødregade, hvor tidligere Politiet havde holdt til, og Eksamenforberedelserne foregik under urolige Forhold. Man forstod, at Krigen nærmede sig sin Afslutning. Den skriftlige Eksamen foregik i Raadhussalen en af de første Dage i Maj. Udenfor paa Stöckens Plads lød høje Raab, og paa et vist Tidspunkt kom Frk. Mortensen ind med et Dannebrogsslag skjult bag Ryggen. Da var det svært at koncentrere sig om Matematikopgaverne; men intet kunde naturligvis standse den skriftlige Eksamen. Det viste sig da ogsaa at være et falsk Budskab. Den egentlige Meddelelse om Tyskernes Kapitulation kom først nogle Dage senere.

Snart efter kunde vi vende tilbage til vor gamle Skole. Forbavsende hurtigt blev alt som før, og den mundtlige Eksamen kunde afvikles næsten planmæssigt. Saa kom Translokationen, der som sædvanlig kunde afholdes i Skolegaarden; men de egentlige Festligheder i Forbindelse med det store Jubilæum blev først gennemført i August, ved det nye Skoleaars Begyndelse.

Nu var vi Studenter, og der var Fred. Jo, vi var privilegerede. Vi kunde begynde vore Studier i troen paa en lys Fremtid og Haabet om at være med til at bygge en ny og bedre Verden op. Hvilken Verden?

Erik Hansen (S45)

TRANSLOKATION DEN 19. JUNI  
1992 KL. 10 I KATEDRALSKOLENS GÅRD.



Lærerkollegiet i 1942

## Generalforsamlingen

Da generalforsamlingen i 1989 for første gang blev henlagt til Ribe, var der mange glade tilkendegivelser og mange opfordringer til bestyrelsen om ikke at lade det være sidste gang. Dette blev taget ad notam.

Der er gennem de sidste år sket en geografisk forskydning af Ripenser-Samfundets ca. 1800 medlemmer, idet 1267 nu bor i Jylland, heraf 308 i Ribe området, mens kun 100 bor på Fyn og 501 på Sjælland. Som tallene viser, er det ikke længere København, der dominerer - det var det i 1912, da foreningen blev stiftet - og det må derfor være nærliggende, at generalforsamling i Ribe vil blive noget fast tilbagevendende.

Erfaringen viser, at generalforsamlinger sjældent er

tilbøjsstykker, men ikke desto mindre var der fint fremmøde i sanglesalen på Katedralskolen den 22. februar. Formanden Ole Marker bød velkommen og efterlyste samtidig en pianist til "Når vinteren rinder....". Man gik hurtigt videre. Herefter modtog forsamlingen det vemodige budskab, at Anton Karkov, foreningens tidligere, mangeårige formand og redaktør, døde den 19. februar i år, 86 år gammel - (nekrolog andetsteds i bladet).

Til dirigent valgtes Jens Bøggild (S.44), der straks gav ordet til Ole Marker og hans beretning om året, der gik. Ripenser-Samfundets nye redaktør Ejvind Beck Nielsen har ikke tilstræbt noget skift i bladets indhold, da han har fundet konceptet til-



fredsstillende. Han vil dog stræbe efter at blive bedre til at layoute bladet. Redaktørens job er ensomt, og han kunne ønske sig noget mere respons fra læserne. (Januar-nummeret 1992 har dog afedt kommentarer, red.)

En anden af de tunge poster varetages af sekretæren Poul Noer, og her er der sket store ændringer i arbejdsgangen. Foreningen har nemlig indkøbt en IBM 30/286, efter at beregninger har godtgjort, at investeringerne vil være indtjent på mindre end 2 år. Sekretæren har modtaget meddelelser om flere dødsfald blandt medlemmerne siden sidste generalforsamling, men da informationerne herom ofte er få og tilfældige, er det ikke bestyrelsen muligt at sikre sig fuldstændighed. Med dette forbehold læste formanden navnene op, og sammen mindes man de afdøde medlemmer:

Bodil Willemoës, Emmy Willemoës, Jens V. Poulsen, Villy Finnerup, Olav Nørregaard, Søren Tind-Christensen, Gunhild Brandt, Sigrid Elsbo, Birte Holm, Gerda Gregersen, Ane Bitch-Larsen, Erik Lund (nekrolog andetsteds i bladet) og Anton Karkov.

725 studenter og realister kan fejre jubilæum i 1992, og indtil nu er det lykkedes bestyrelsen at få kontakt med de fleste, nemlig 700 jubilærer. Adresseforskningen ville ikke kunne gennemføres uden hjælp fra de enkelte årganges kontaktpersoner. Deres indsats er højt værdsat i bestyrelsen og - håber vi så sandelig - også i medlemskredsen. Så vidt det vides, er der ikke andre elevforeninger, der påtager sig en sådan "Jubilar-Service".

Formanden takkede for de mange generøse bidrag til understøttelsesfonden. Der er på nuværende tidspunkt indsamlet så mange penge, at Ripenser-Samfundet til sommer

kan hæve legatbeløbet fra kr. 3.000 til kr. 4.000.

I forbindelse med Anton Karkovs død samt tidligere redaktør Mogens Juhls ønske om at forlade bestyrelsen nyvalgte Gregers Jæger (S54) og Knud William Kastrup (S54). Formanden rettede en varm og personlig tak til Mogens Juhl for dennes omhyggelige og engagerede arbejdsindsats. De faste rubrikker om skolen og Den antikvariske Samling er skabt gennem Mogens Juhls gode kontakter i Ribe.

Ole Marker sluttede sin beretning med en tak til bestyrelsen for et godt foreningsår og for godt og loyalt samarbejde, hvorefter kassereren Kirsten Grünfeld forelagde revideret regnskab 1991 og budgetforslag 1992. Godkendt uden bemærkninger.

Under punktet eventuelt udtrykte en af deltagerne, Jørgen Kjær, stor ros og tilfredshed med bladet. Han var især begejstret for historien om Jacob A. Riis' hustru Elisabeth i januar-nummeret 92. En af de øvrige deltagere, Jens Jepsen efterlyste en artikel om Katedralskolens tidligere forberedelsesskole.

Generalforsamlingen afsluttedes med formandens tak til dirigenten samt tak til forsamlingen for god ro og orden.

Efter generalforsamlingen overtog museumsinspektør Stig Jensen scenen. Med smittende entusiasme fortalte han os i ord og billeder om udgravningerne ved posthuset, hvor man efter mange års søgen endelig havde fundet vikingetidens Ribe og tidsfæstet byen til begyndelsen af 700-tallet. Ribe var altså mere end hundrede år ældre end Ansgars Ribe og dermed beviseligt Nordens ældste by. Det tør jo nok siges at være noget enestående. En stor tak til Stig Jensen for et fantastisk spændende foredrag. Mange benytte-

de sig derefter af muligheden for at købe hans flot illustrerede bog "Ribes Viking-er".

Foreningen serverede derefter hvidvin.

nørr

TRANSLOKATION DEN 19. JUNI  
1992 KL. 10 I KATEDRALSKO-  
LENS GÅRD.

## Understøttelsesfond - dimittend legat

### TIL VORE GENERØSE MEDLEMMER

Til trods for det nærmest stilfærdige i Ripenser-Samfundet's formål og foreningliv er der alligevel begivenheder, som jeg har oplevet som højdepunkter.

En af disse begivenheder var klaverindsamlingen i 1986, hvor foreningen blandt sine medlemmer indsamlede ca. kr. 15.000, da Katedralskolen manglede penge til et nyt klaver. Måske vil nogen sige, at dette beløb ikke er meget målt med tidens alen. Men betænker man, at skolen manglede pengene, og at beløbet blev indsamlet blandt Ripenser-Samfundets ca. 1.700 medlemmer, var det trods alt en indsats, som giver foreningen en vis fylde og mening i forholdet til skolen.

Et andet højdepunkt, som er årligt tilbagevendende, er translokationen, hvor vi uddeler et dimittendlegat til en af årets studenter, som skolen udpeger. Kapitalen bag foreningens understøttelsesfond, som gennem sit afkast yder midlerne til dette legat, var imidlertid blevet så reduceret, at legatet ikke længere kunne finansieres på denne måde.

For at bøde på dette startede bestyrelsen for knapt fire år siden en kampagne, som over en periode på fem år skulle skaffe midler til styrkelse af understøttelsesfonden. Kampagnen henvendte sig fortrinsvis til årenes jubilarer. Efter de første tre år har indsamlingen givet så store midler, at legatet allerede fra den kommende translokation kan sættes op fra kr. 3.000 til kr. 4.000. I 1991 alene ydede medlemmerne over kr. 8.000 til dette formål.

Det ligger i sagens natur, at vi ikke har en hyppig kontakt med mange af vore medlemmer. Så meget desto mere glæder vi os over et så kontant udtryk for deres tilstedeværelse og deres offervilje, som denne indsamling repræsenterer.

Jeg vil gerne benytte lejligheden til at takke medlemmerne varmt for denne gestus. Når legatet uddeles til sommer, kan der således ikke herske nogen tvivl om, at det er de nuværende medlemmer, som har gjort det muligt.

med venlig hilsen Ole Marker





- 1) Formanden, Ole Marker R-S, aflægger beretning.
- 2) Anna Brågaard Nielsen (R53).
- 3) Kassereren, Kirsten Grünfeld R-S, fremlægger regnskabet.
- 4) Stig Jensen fra Den antikvariske Samling.
- 5) Knud W. Kastrup R-S og Hans Bonde (R37).
- 6) Agnes Hansen, Lizzi Feldes (S61) og Bente Svith (S37).
- 7) Jørn Kjær (S56).
- 8) Arne Bak (S40), Johs. Jensen R-S og Asger Bak (S53).
- 9) Kurt Johansen, Vancouver.
- 10) Jens Chr. Petersen (S69).
- 11) Inge Merete Sampson, Gregers Jæger R-S, Kirstine Nørr RS, Ole Marker R-S og Knud W. Kastrup R-S, alle S54.
- 12) Peder Bjerrum (S53).
- 13) Jette Bramsen Jensen (R62).
- 14) Egon Lind (R42).
- 15) Holger Schelde (S45).

# Ripenser-Samfundets årsregnskab

## DRIFTFREGNSKAB FOR PERIODEN 1/1 - 31/12 1991

INDTÆGTER		(budget)
Kontingent gruppe 1, 1.451 medlemmer .....	87.088,29	( 84.000)
Kontingent gruppe 2, 199 medlemmer .....	5.980,50	( 6.000)
Ekstrabidrag .....	1.076,50	( 1.500)
Renteindtægter, netto .....	12.263,95	( 11.000)
<hr/>		
Indtægter i alt	106.409,24	(102.500)

## UDGIFTER

### Bladet:

Trykning .....	52.202,62	( 50.000)
Distribution .....	18.410,95	( 17.000)
Redigering .....	8.126,25	( 8.000)
- Annonceindtægt .....	- 6.050,00	(- 7.000)
Arrangementer .....	11.877,37	( 11.000)
Kontingentopkrævning .....	12.853,23	( 9.000)
Arkivar .....	877,25	( 1.000)
Kasserer .....	-	( 500)
EDB-service .....	8.230,43	( 9.000)
Sekretær .....	1.825,79	( 1.500)
Formand .....	1.028,00	( 500)
Næstformand .....	499,75	( 500)
Diverse + depotgebyr .....	750,97	( 1.500)
EDB-investering .....	22.885,14	( 0)
<hr/>		
Udgifter i alt	133.517,75	(102.500)

Årets underskud ..... 27.108,51

## STATUS PR. 31/12 1991

### AKTIVER

Kassebeholdning .....	467,60
Indestående på girokonto .....	5.307,17
Indestående på bankkonto .....	14.819,04
Værdipapirer <sup>x)</sup> .....	94.810,00
Organisations manualer .....	1,00
<hr/>	
	115.404,81

## PASSIVER

Kapitalkonto, saldo primo .....		134.658,32	
Underskud	- 27.108,51		
Kursgevinst	855,00		
Forbrug af invest.fond	<u>7.000,00</u>		
		- 19.253,51	115.404,81
			<hr/>
			115.404,81

## x) Værdipapirer:

10,00% Dansk Statslån 1992, nom. 95.000 kr., kurs 99,8 = 94.810

Allerød den 18/2 1992



Kirsten Grünfeld

Foranstående regnskab, som vi har revideret, er i overensstemmelse med foreningens bogføring og vedtægter. Som led i revisionen har vi:

- Afstemt kasse-, bank-, giro- og værdipapirbeholdningerne.
- Kontrolleret registrering af medlemmernes ekstrabidrag.
- Sammenholdt medlemskontingentindtægter med foreliggende indtægtsbilag, men ikke afstemt EDB-lister, da systematiske kontrollister over kontingentindgang ikke forefindes på EDB-bureau.
- Sammenholdt udgifterne med foreliggende dokumentation samt kontrolleret den anvendte udgiftsspecifikation.

København den 12/2 1992



den 18/2 1992

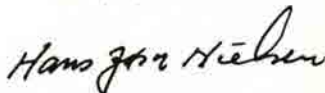

## RIPENSER - SAMFUNDET

ÅRSREGNSKAB FOR RIPENSER - SAMFUNDETS UNDERSTØTTELSESFOND 1991**INDTÆGTER**

Bidrag til UF .....	8.606,33
Renter i alt netto .....	5.021,11
	<hr/>
	13.627,44

**UDGIFTER**

Girokort .....	694,18
Uddelt dimittendlegat .....	3.000,00
Depotgebyr + kurtage .....	359,86
	<hr/>
	4.054,04

Årets overskud .....	9.573,40
----------------------	----------

STATUS PR. 31/12 1991**AKTIVER**

Bankbog UNI-bank Hellerup .....	12.658,77
Obligationer nom. 43.000, 9% Danske stat 1998 kurs 100,40 ..	43.172,00
	<hr/>
	55.830,77

**PASSIVER**

Kapitalkonto primo saldo .....	44.879,87
+ Årets overskud	9.573,40
Kursgevinst	1.377,50
	<hr/>
	55.830,77

Allerød den /2 1992

Kirsten Grünfeld

Ovenstående regnskab har vi revideret og fundet i orden, idet vi har kontrolleret alle beholdninger, gennemgået bilagene samt konstateret korrekt sammenhæng mellem indgåede gaver fra Ripenser-Samfundets medlemmer og Ripenser-Samfundets tilgodehavende.

København den 12/2 1992

*Oluf Knudsen*

den 18/2 1992

*Hans Jørgen Nielsen*

**FORENINGENS ORGANISATION**

---

- Formand**..... Ole Marker (S.54), Plantagevej 34,  
3600 Frederikssund, 42 31 49 97
- Næstformand**..... Kirstine Nørr (S.54), Klintevej 12,  
3450 Allerød, 42 27 43 87
- Kasserer**..... Kirsten Grünfeld (S.62), Rønne Allé 15A,  
3450 Allerød, 42 27 63 08
- Sekretær**..... Poul Noer (R.42), Nordkildevej 15,  
3230 Græsted, 42 29 14 43
- Arkivar**..... Hans Jakob Willumsen (S.36), Markvangen 8,  
2820 Gentofte, 31 65 33 02
- Adresseforskning**... Johs. Jensen (S.47), Virumvej 108B,  
2830 Virum, 42 85 40 70
- Øvrige bestyrelse**.. Dorte Lund (S.53), Høsterkøvej 38,  
2970 Hørsholm, 42 81 46 17  
Knud William Kastrup (S.54), Eskemosegårds-  
allé 27, 3460 Birkerød, 42 81 09 50  
Gregars Jæger (S.54), Hofgårdsvej 7,  
6950 Ringkøbing, 97 32 35 47
- Suppleanter**..... Peter Lungholt (S.62), Asylgade 12,  
4000 Roskilde, 42 36 89 36  
Ejvind Beck Nielsen (S.73), Prærien 38,  
7200 Grindsted, 75 32 40 43
- Revisorer**..... Hans J. Nielsen (R.66), Damager Vænge 62,  
2670 Greve Strand, 42 61 07 47  
Merete Lindqvist (S.76), Webersgade 50,  
2100 København Ø., 31 38 72 34
- Revisorsuppleant**... Kirsten Hingeberg Larsen (R.65),  
Sdr. Boulevard 34, 1.th., 1720 København V.,  
31 21 16 25
- Redaktør**..... Ejvind Beck Nielsen, Prærien 38,  
7200 Grindsted, 75 32 40 43.

**RIPENSER-BLADET** (ISSN 0904-3306) udkommer 4 gange årligt og udgives af **RIPENSER-SAMFUNDET**, en forening for tidligere elever fra Ribe Katedral-skole samt for skolens nuværende og tidligere lærere.

**REDAKTION:** Ejvind Beck Nielsen, ansv.

**REDAKTIONENS ADRESSE:**

Ejvind Beck Nielsen, Prærien 38,  
7200 Grindsted, 75 32 40 43.

**INDMELDELSER:**

Poul Noer, Nordkildevej 15,  
3230 Græsted, 42 29 14 43.

**KASSERER:** Kirsten Grünfeld,  
Rønne Allé 15 A, 3450 Allerød,  
42 27 63 08, Giro 1 06 66 76.

**EFTERTRYK AF ARTIKLER** efter aftale med Ejvind Beck Nielsen eller bestyrelsen.

**ADRESSEÆNDRINGER** og reklamationer over ikke modtaget blad meddeles til det omdelingsposthus, hvorunder man hører. Ved flytning opgives både gammel og ny adresse samt alle cifre i medlemsnummer, som står på bagsiden af bladet.



# Mindeord

## Mindeord om Erik Lund

Erik Lund døde den 8. januar 1992, faa Dage før sin 90 Aars Fødselsdag. - Erik Lund blev ansat ved Ribe Katedral-skole 1/11 1927 og blev her, til han pr. 1/8 1944 blev Rektor for Fredericia Gymnasium; pr. 1/4 1944 var han just blevet udnævnt til Lektor.

Min Klasse havde Lund som Lærer i syv Aar, i 1. og 2. Mellem i Geografi og fra 3. Mellem til 3.G i Historie, fra 1933 til 1940.

Det var Undervisning præget af hans egen vældige Viden, ja Lærdom. Han krævede meget af sine Elever, men hermed er alt langt fra sagt; det var spændende og livligt i hans Timer. Mellemskolegeografiens Navnestof blev oplivet af Masser af Lysbilleder han fik os til at gennemgaa de hjemlige Prospektkortalbums og tage Billeder med, der saa blev vist som Lysbilleder i Klassen. Vi var meget glade for at kunne fortsætte med ham som Historielærer i Gymnasiet. Den solide Formidling af Viden oplevedes her af Diskussioner i Tilslutning til Lektien, men i høj Grad ogsaa af aktuelle Spørgsmaal, og i Slutningen af 30'erne hændte der jo en Del ude i Verden. Lund appellerede og provokerede og lyttede, var vel med sit sikre Overblik svagt overbærende over for os. Han gned sine Hænder og sagde, at det var "svært godt" - og det var det virkelig. De forskellige Synspunkter kom til deres Ret i hans Fremstilling, men Lund var ikke bange for at udtrykke noget personligt; han lagde f.Eks. ikke Skjul paa, at han var Fritanker, som man sagde dengang. Paa den meget veltilrettelagte historiske Ekspedition til Aarhus-Egnen engang i 2.G var det derfor



et spændende Øjeblik, da Lund i Thorsager Rundkirke pludselig entrede Prædikestolen for at give sin Vejledning derfra. Rektor, som var med paa Turen, holdt Masken. - Paa et Lørdagftenmøde i Heimdal diskuterede Lund engageret om Antisemitisme med Pastor Anders Malling, Brøns. Lunds Humanisme var uden Vaklen.

Et af de særlige Træk ved den Lærebog i Verdenshistorie, han arbejdede paa i RibeAarene, og hvis første Udgave udkom i 1948, er de fyldige Biografier og Karakteristikker af historiske Personligheder som er spredt over hele Bogen trykte med en særlig Typografi og forsynede med Billeder. - Bogens Navnestof er ofte forsynet med Udtaleangivelse, noget han ogsaa lagde Vægt paa i Timerne. Men navnlig de meget fyldige Litteraturhenvisninger efter hvert Hovedafsnit i Verdenshistorien, hvor han ogsaa inddrager Skønlitteraturen, faar en til at mindes hans Undervisning - han kunde virkelig anspore en til Læsning. Lunds egen Bogsamling var meget omfattende, vi var et Par Klassekammerat-

er, som pr. Trækvogn var med til at flytte den, da Familien drog fra Laurentiigade til Saltgade, saa vi ved det.

Nogle Gange i Gymnasiet inviterede han Klassen til Sammenkomst om Aftenen i sit Hjem. Vi havde det ualmindeligt godt med ham. Ved vort 25 Aars Jubilæum kom Lund og Fru Lund kørende i Taxa fra Fredericia, efter at han havde overstaaet sin Translokation der, for at være sammen med os.

Til sidst vil jeg mindes en af de Aftener, Erik Lund holdt Foredrag i Heimdal; han sluttede med at læse op: Johannes V. Jensens "Olivia Marianne" - en Fortælling om en haard Kvindeskæbne i det 19. Aarhundredes britiske Kolonierige. Jeg har aldrig glemt den smukke Maade, hvorpaa Erik Lund fremhævede den stærke Følsomhed i Johannes V. Jensens Prosa.

En fremragende Lærer, som vi mindes med Taknemlighed og Glæde.

**Anders Damsgaard (S.40)**

#### **ANTON KARKOV er død.**

Onsdag den 19. februar døde Ripenser-Samfundets tidligere formand og redaktør gennem mange år, forhenværende lektor, cand. mag. Anton Karkov.

Anton Karkov blev født i Ribe den 22. april 1905 og blev matematisk student fra Katedralskolen i 1925. I 1934 blev han cand. mag. i fysik, kemi, matematik og astronomi. De følgende år havde han nogle kortere ansættelser i undervisningsstillinger og gennemførte en række studierejser og kurser i Berlin, Hamburg, Köln, Göttingen og Uppsala. I 1941 blev han adjunkt

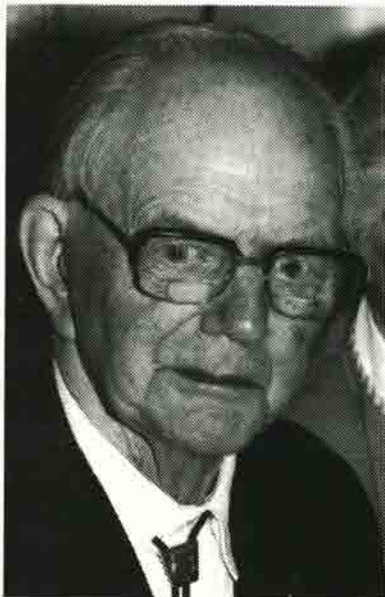

og senere lektor ved Maribo Gymnasium, hvor han var ansat til 1955. På dette tidspunkt blev han lektor på Gammel Hellerup Gymnasium - en stilling, som han beklædte resten af sit erhvervsaktive liv til 1975, hvor han gik på pension.

Anton Karkovs liv var i høj grad præget af hans dybe forankring i Ribe gennem mange slægtled. Hans bedstefader, Søren Karkov, boede i Fiskergade i den gamle ejendom med den kendte bindingsværksgavl, hvor han på samme tid var kromand, avlsbruger, brændevinsbrænder og vognmand.

Anton Karkov følte sig stærkt knyttet til Ribe Katedralskole og omfattede denne institution med en interesse, der holdt sig usvækket livet igennem, selvom han fik både sit hjem og sin livsstilling i hovedstadsområdet. Anton skjulte ikke, at han i mange år havde båret på en drøm om at kunne anvende sin uddannelse til at undervise på sin

gamle Katedralskole. Men den drøm blev aldrig opfyldt. I stedet udmøntedes hans kærlighed til byen og skolen sig i et livslangt engagement i Katedralskolens elevforening.

Da Anton Karkov i 1968 afløste rektor Johannes Jørgensen som formand for Ripenser-Samfundet, var det hans mening kun at beklæde denne post i en kort overgangsperiode, men tiden og medlemmerne ville det anderledes. På de følgende 20 generalforsamlinger blev han genvalgt til formandsposten, og han kom til at præge foreningen stærkt i disse årtier.

Rosenstands mangeårige, dynamiske og enevældige redaktion af Ripenser-Bladet er velkendt for mange ældre medlemmer, og det var uden tvivl en udfordring for Anton Karkov, da han i 1972 også overtog redaktørposten. Hvis han havde betænkeligheder ved denne nye opgave, blev de imidlertid hurtigt gjort til skamme, og i de følgende mange år sørgede han for bladet på snart sagt alle niveauer. Han skrev meget af stoffet selv, indsamlede det øvrige og satte bladet op. Igennem dette arbejde delte han sin viden om skolen og byen med bladets læsere og skabte i en vis forstand RipenserBladet, som vi kender det i dag.

For os, der har haft den glæde at arbejde sammen med Anton Karkov i Ripenser-Samfundets bestyrelse, stod han som eksponent for en ægte, oprigtig og næsten ydmyg in-

teresse for de rødder, som vi i forskelligt omfang delte med ham. Både historisk og topografisk havde han et utroligt kendskab til Ribe og Ribe Katedralskole. På spadsereture med Anton Karkov i Ribe opdagede man, at også den måde, hvorpå han formidlede sin viden, havde en særlig kvalitet: En stærk undertone af personligt engagement, nærhed og førstehåndskendskab.

I mange år blev ikke blot foreningens bestyrelsesmøder, men også dens generalforsamlinger holdt i Ruth og Anton Karkovs hjem på Carolinevej i Hellerup. Her var vi omsluttet af en hygge og en gæstfrihed, der kunne mærkes som noget næsten fysisk tilstedeværende, og som syntes at stamme fra før verden gik af lave. Når man tænker tilbage på disse aftener, genopleves mange festlige og varme indtryk - til tonerne af "Riberhus March".

Med Anton Karkovs død er en epoke i Ripenser-Samfundets historie til ende. Hans sidste år var ikke lette, men han bar sin skæbne med værdighed og med en ukuelig optimisme. Set i et længere perspektiv er det nærliggende at hævde, at der blev forundt ham et langt og et godt liv. Derfor føler vi vel heller ikke, at der er noget uretfærdigt eller urimeligt ved hans død.

- Men vi savner ham.

**Bestyrelsen**

## TRANSLOKATIONEN I 1992

Ribe Katedralskoles translokation finder i år sted fredag den 19. juni kl. 10. Translokationen holdes som sædvanlig i skolegården, medmindre vejret er dårligt. Efterfølgende vil der traditionen tro være reception for studenter, lærere og ikke mindst jubilarer.

## Nyt fra Katedralskolen

Anden halvdel af skoleåret 91-92 er snart gået. Januar gik, som januar går: med mange møder - forældremøder, møder med nye elever. Det var glædeligt at konstatere, at interessen for vores gamle skole er uforandret stor. Mere end 300 mødte op, da skolen inviterede interesserede kommende elever og forældre. Forud var gået en lige så velbesøgt 0.g-dag. I skriven-de stund ved vi endnu ikke, hvor mange der faktisk kommer til næste år, men vi har de bedste forhåbninger om mindst 5 klasser.

Januar var også tiden, da 3.g skrev stor opgave. I en uge blev der arbejdet på EDB-rummet og hjemme, og om mandagen den 27. kl. 13.30 blev alt afleveret. I år er fristen for bedømmelsen udsat til 15. april, så nogle venter endnu spændte på karakteren.

Midvinter passerede uden at gøre meget opmærksom på at det overhovedet var vinter, og fra 8. februar havde skolen vinterferie. Det kan ikke nægtes, at det forekom lidt umotiveret navnlig for 3.g'erne kun 14 dage efter at de havde haft en slags ferie - i hvert fald ikke været i skole; men man skulle da være et skarn om man ikke tog imod friheden når den tilbød sig. Man når det jo nok! Men inden vi ser os om, er det terminsprøvetid, så kommer påsken (sent i år), og så er løbet kørt for 3.g. Fredag den 8. maj er sidste undervisningsdag, hvor eksamensskemaet offentliggøres, i ugen derefter begynder skriftlig eksamen; allerede 25. maj skal de op til første mundtlige eksamen.

Anderledes for 2.g'erne. Ganske vist har den nye gymnasiereform betydet, at arbejdsbyrden er blevet større i 2.g - til trods for behjertede forsøg på at fordele

vægten; men året er lidt længere, tiden dermed også. I 2.g ligger rejserne; i år går de for 2a's vedkommende til Rom, genbesøg hos den romerske klasse der var her i september. 2.x skal en tur til Letland, 2.y og z til England. Af praktiske grunde ligger rejserne i den uge hvor 3.g'erne har terminsprøve (23. til 28. marts). I den uge vil således kun 1.g'erne være tilbage på skolen-.

De er til gengæld også mange, hele 6 klasser. Den opsigtsvækkende begivenhed i 1.g har naturligvis været valget. Den 20. februar var alle 1.g'erne og deres forældre inviteret til orientering om valget. I rundgangen havde alle fagene opstillet deres "boder" - det hele mindede næsten om et persisk marked. Heldigvis blev alle varer solgt, omend efterspørgslen var større nogle steder end andre. Næsten alle har fået hvad de ønskede, og mon ikke tilfredsheden er stor? Det store hovedbrud venter skemalæggeren for at kunne lægge et skema der ikke går ud over 8. time!

"Et liv uden fester er som en lang vej uden kroer". Ordet er fra den græske filosof Demokrit, men det kunne bruges som motto for Heimdal, der har arrangeret så mange fester som man orkede. Store Heimdal afholdtes dagen efter skolekomedien, dog ikke i Skolens sportshal, som der ellers var lagt op til, men i Ribelunds festsal. Forhåbentlig kan vi senere vende tilbage til det vi alle troede var blevet traditionen (der synes kun at være økonomiske grunde til hinder). For skolen er det i hvert fald værdifuldt at bevare sammenhængen mellem de to arrangementer. - Derudover er der KILK i marts og forårskoncerten i Hallen den 30. april, som

skolen naturligtvis står for. Desuden har der været fællesarrangementer: en prægtig opførelse af Odysseen ved Maria Lexa, et veritabelt oneman-show, og et lysbilledforedrag om Lakota-indianerne. Således

er der sørget for passende afbrydelser af den daglige trommerum. Og således har det heldigvis altid været.

Jens Vind

## Nyt fra Den antikvariske Samling



**Theophilus Hansens tegning fra 1836 af Nørreport i Ribe**

På årets antikmesse i Ribe erhvervede Samlingen i august 1991 en tegning med motiv fra Ribe, som man har vidst blev lavet i byen for 155 år siden, men i øvrigt anset for tabt. Tegningen er udført med blyant på et brugt ark papir, som måler 21,3 x 32,7 cm. Den fremtræder temmelig afbleget og trænger til konservering. Blandt andet har den, før den blev monteret på pap, været udsat for en ombøjning i sin højre side. Forinden til venstre er den date-

ret "26. August 1836" og signeret med arkitekten Theophilus Hansens (1813-1891) samenskrevne initialer.

Om motivet er der ingen tvivl. Det er Ribes murede Nørreport med tilgrænsende huse, broen over åen og Ydermøllen med dens to vandhjul. Theophilus Hansen har kunnet sin perspektivlære. Fra et ret lavt udkigspunkt viser han i et bredt udsnit kigget ind igennem den spidsbuede portåbning. Tidspunktet må være ret tidligt om formiddagen, for solen danner skygge fra venstre, dvs. fra sydøst, hen over husenes nordfa-

ceder og på portens nederste del. Selve portrummet henligger i en halvtone, antagelig fordi den facade, som skimtes gennem den, tænkes at kaste lyset tilbage. Trods skyggen redegør Hansen omhyggeligt for bindingsværksfacaden på tostokværkshuset umiddelbart op til portens sydside. Det pågældende hus svarer til det nuværende Nederdammen 36, Postgården, udfør hvis fire midterste fag porten stod ifølge Ribe-historikeren J. Kinch.

Næsten identiske gengivelser af Nørreport med omgivelser skyldes Theophilus Hansens kunstner-kammerat maleren Jørgen Roed, som også var i Ribe i sensommeren 1836. Hans tegning er dog fra 1841, mens den lokale maler, Peder Ussings ældste fremstilling af porten er dateret 1838. Den hænger i dag på Ribe Kunstmuseum, som også ejer endnu et billede af Ussing med samme motiv, mens et tredje er i Den antikvariske Samlings besiddelse. Endelig har Jørgen Roed i 1854 udført en radering af Nørreport, hvoraf et

eksemplar allerede i 1855 som et af Samlingens allerførste museumstykker indførtes i dennes protokol.

Alle disse har været kendt i årevis. Om Hansens tegning vidstes kun, hvad der stod i hans dagbog fra sidst på året 1836, hvor han noterede, at Roed lånte hans tegning af Ribe Stadsport, dvs. Nørreport. Måske fik Roed aldrig leveret tegningen tilbage, for Hansen drog ud i verden og blev til Danmarks måske mest berømte, internationale arkitekt, mens Roed efter et studieophold i Rom kom hjem og blev malerprofessor i København. Tegningens veje kan vi ikke opklare - den var kommet til antikvitetshandleren fra en samlers dødsbo men så meget desto større grund er der til at glæde sig over dens hjemkomst til Ribe. Udover hvad der her er skrevet, gives der i årbogen "Mark og Montre" for 1991 en længere redegørelse for sagen.

Per Kristian Madsen

## Bognyt

**Mark og Montre 1991.** Udgivet af Ribe Amts Museumsråd. Redaktion: William Gelius, Svend Aage Knudsen og Jørgen Selmer.

Mark og Montre 1991 indeholder følgende bidrag Runestenen fra Malt sogn nu på Museum af Svend Aage Knudsen, En van dreblok på museum, Leif Vognsen, Dahlgårds Tivoli af Jørgen Selmer, "Hvide Kul" i Danmark - Karlsgårde vandkraftværk og Informationscenter af Mette Guldberg, Åndssvageanstalten i Ribe i 1930'erne - plejepersonalet og anstaltens ånd, Edith Mandrup Rønn, Et skibsportræt - og historien om en storsejlers endeligt, Morten Hahn-Pedersen, Theo-

philus Hansens tegning fra 1836 af Nørreport i Ribe af Per Kristian Madsen, Billedhuggeren Niels Hansen Jacobsen (1861-1941), Svend Holm Larsen, Sigurd Swane i Ribe om baggrunden for en jubilæumsudstilling af William Gelius, Metalstøberen i Vikingetidens Ribe, Claus Feveile og Stig Jensen, Et særpræget fund fra Hyllerslev station, Ole Risbøl, Middelalder i Tjæreborg og Allerup af Palle Siemen, Red - hvad reddes kan! - et skattefund fra 1600-tallet af Annemarie Kruuse, To højgravere fra Sydvestjylland af Palle Siemen.

Som man ser, er der i denne smukke udgivelse tale om et

meget varieret indhold. Om Mark og Montre giver et dækkende billede af aktiviteterne på museumsfronten kan jeg naturligvis ikke vide men det der er, det fænger, det er læseværdigt. I denne sammenhæng vil jeg især henlede opmærksomheden på Edith Mandrup Rønns artikel om Åndssvageanstalten i Ribe. Den skildrer i korte træk et felt, hvor holdningen inden for og uden for de nu nedbrudte mure har ændret sig

det sidste. Redegørelsen for begrebet "racehygiejne" er overraskende, og det er også afsnittet om plejemødre. Mest tankevækkende for mig er i midlertid afslutningen. E.M. Rønn fortæller på det sted om omgivelsernes holdning til de åndssvage; og umiddelbart føler jeg, at hendes kilder her har været af den, undskyld, snævertsynet, bornerte eller uvidende slags. Men da er det just, at artiklen er god, den giver anledning til at tænke over, at glemslen fortegner hurtigt, man griber i egen barm og indrømmer forfatteren, at hendes skildring måske er sandheden nær.

Per Kristian Madsen sammenholder i sin artikel Theophilus Hansens tegning fra 1836 af Nørreport med Jørgen Roeds gengivelser af samme samt Peder Ussings. P.K.Madsen overvejer i hvilket afhængighedsforhold de enkelte har stået til hinanden og siger: "Udfra disse iagttagelser må Roeds tegning ses som et selvstæn-

digt værk, mens Hansen med sin nu genfundne tegning får æren af dels at have "opfundet" motivet, dels at have givet den ældste kendte og sikkert mest pålidelige fremstilling af Nørreport i Ribe." (Tegningen ses og en behandling af den kan læses i dette nummer af Ripenser-Bladet, Nyt fra Den antikvariske Samling.)

Billedhuggeren Niels Hansen Jacobsen (1861-1941) af Svend Holm Larsen - er en meget kort artikel med smukke illustrationer af en stor lokal kunstners mere kendte værker. Stykket er meget letlæst og giver lyst til en smuttur til Hansen Jacobsen museet i Vejen.

Sigurd Swane i Ribe af William Gelius indledes med et spørgsmål: "Måske har en og anden funderet over årsagen til netop at trække Sigurd Swane frem i jubilæumssammenhæng. Man kunne med rette spørge til Sigurd Swanes relation til Ribe. Findes en sådan relation overhovedet, og hvis den gør, hvori består den da i grunden?"

William Gelius belyser Swanes familiemæssige tilknytning til byen, fremdrager Sigurd Swanes digte om Ribe og fortæller om malerens ophold i byen i 1926 og det sidste besøg i 1967. Altså Swane holdt af Ribe, og det rime-lige i at Ribe Kunstmuseum markerede sit 100 års jubilæum med Swane-udstilling synes bevist.

## Nye medlemmer

- S.67 ANNA MARGRETHE BECK, STRINDBERGSVEJ 22, 8900 RANDERS  
 S.67 JENNY CHRISTOFFERSEN, UNDERAGER 14, 7100 VEJLE Ø  
 S.67 KAREN KYNDRUP, BELLEVUVEJ 20, 5700 SVENDBORG  
 S.67 FINN VESTERLUND, FÆRGEVEJ 40, 5960 MARSTAL

# Nye adresser

- JOHS. JØRGENSEN, FISKERIHAVNSGADE 47, 9900 FREDERIKSHAVN
- R.31 AAGE KORSGAARD, VIBEN 78, 6270 TØNDER
- S.40 GUNNAR ZABEL, NELLERØDVEJ 54, 3200 HELSINGE
- R.54 BIRTHE KASTBERG, SOLBAKKEN 13, 8410 RØNDE
- S.57 PETER KROGH STIGSEN, TJØRNEVEJ 25, 3450 ALLERØD
- S.58 OLE ANDREASEN, FUGLEBAKKEN 11, 6823 ANSAGER
- S.59 PETER GUDE, HOLSTEBROVEJ 46A, ST.TV., 7800 SKIVE
- S.61 HANS DAUGAARD PETERS, VALHØJS ALLE 83, 7.TH., 2610 RØDOVRE
- S.63 HANS PETER HANSEN, SDR. BOULEVARD 58A, 5000 ODENSE C
- S.64 HANS LOLK, JULSØVÆNGET 32, 8600 SILKEBORG
- S.69 KIRSTEN NISSEN, GRAVSGADE 1, 6760 RIBE
- S.69 FLEMMING SØNDERGAARD, VED VANDVÆRKET 22, 1., 7100 VEJLE
- S.73 LEIF BENGTSEN, MUNINSLUND 17, 6500 VOJENS
- S.74 ALICE BADEN, HØLKENVEJ 35, 8300 ODDER
- S.74 PER CLAUSEN, TYBORØN ALLE 33, 2720 VANLØSE
- S.74 ULLA SKJÆRLUND, HIRSEVANGEN 15, 8200 ARHUS N
- S.75 KNUD HELGE NIELSEN, PRÆSTETOFTEN 7, 8330 BEDER
- S.75 BITTEN SALOMONSEN, GL. LANDEVEJ 97, 8380 TRIGE
- S.75 ALLAN SANDHOLT, LYGVEJ 5, 7200 GRINDSTED
- S.76 HANNE RAGNHILD THOMSEN, NØRREVÆNGET 20 B, 8600 SILKEBORG
- S.77 LONE HERBST NØRGAARD, HOVEDVEJEN 131, 5500 MIDDELFART
- S.77 KAREN SKJØDT, LERVANGEN 50, 7120 VEJLE ØST
- S.78 ALLAN MØLLER, EGBÆKVEJ 185, 2850 NÆRUM
- S.78 BIRGITTE NICOLAISEN, KILDEKOBEL 14, 6340 KRUSA
- S.79 ULLA REIMER, KORNAKER 29, 7120 VEJLE ØST
- S.80 DORTE MARIE BREDSDORFF, HOVEDGADEN 87, 8961 ALLINGABRO
- S.80 LARS GEIL, SVEJSTRUPVEJ 22, 8660 SKANDERBORG
- S.80 OLE SØBORG, GULDBÆKPARKEN 6, 9230 SVENSTRUP J
- S.82 HANNE KLAUSEN, ARHUSGADE 29, 3.TV., 2100 KØBENHAVN Ø
- S.82 CLAUD FEVEILLE, SKØNAGER 8, 6760 RIBE
- S.82 OLE JUUL JØRGENSEN, TORNKADEVÆNGET 12, 6760 RIBE
- S.82 HELLE STORGÅRD, FREDENSVEJ 5, 3460 BIRKERØD
- S.82 ANN FENGER BENWELL, HVEENSVEJ 17, ST. TH., 2300 KØBENHAVN S
- S.83 KIM RENE JENSEN, BLÆSBJERG 3, 6510 GRAM
- S.84 HANNE KRAG INGVARSDEN, LIFLANDSGADE 4, 3.TV., 2300 KØBENHAVN S
- S.84 BENTE JENSEN, ST.ST.BLICHERS VEJ 49, 8230 ABYHØJ
- S.84 SØREN C. HAUGAARD, ENGVEJ 4, 6731 TJÆREBORG
- S.84 METTE GEIL, DR.MARGRETHESVEJ 23, 1.TV., 8200 ARHUS N
- S.84 KENT NYBO MØLSTED, HORSEKILDEVEJ 34, 4.TH., 2500 VALBY
- S.85 METTE NIELSEN, 601 MONTGOMERY STREET, 94111 SAN FRANCISCO CALIF
- S.85 BIRGITTE HVINGEL JENSEN, VESTERBRO 85, 9230 SVENSTRUP
- S.86 HELGA HJERRILD NIELSEN, NIELS JUELSGADE 68, 1., 8200 ARHUS N
- S.86 JOHN TRANE NIELSEN, SPANGSBJERG MØLLEVEJ 50F, 6700 ESBJERG
- S.86 MARTIN FYHN L. SØRENSEN, EGM. H. PETERSENS KOLL, 2100 KØBENHAVN Ø
- S.87 ANDERS HAHN KRISTENSEN, BLÅKILDEVEJ 83, 1.TH., 9220 ALBORG Ø
- S.87 TINA HAUGSTED, ÅGADE 35, 2.TH., 7100 VEJLE
- S.87 LONE THRANE NIELSEN, SUNDBAKKEN 20, NR.5, 8700 HORSSENS
- S.87 INGER KRARUP, FREDERIKSBERG BREDG. 13 B, 2000 FREDERIKSBERG
- S.88 TINA LYKKE, SNOGEBÆKSVEJ 37, V.13, 8210 ARHUS V
- S.88 LONE BØHME PETERSEN, VESTERGADE 45 C, 6600 VEJEN
- S.89 BJARNE AAGAARD, GRENAVEJ 681 G 1/57, 8541 SKØDSTRUP
- S.89 PIA FJORD GRØNVOLD, KONGEVEJ 243, 6510 GRAM
- S.89 KIRSTEN SANDHOLT, SLOTSVEJ 24, 6520 TOFTLUND
- S.89 MADS JAKOB ANDERSEN, LÆSSØEGADE 66, 5230 ODENSE M



- S.90 HENRIK HARPSØ, JORDBROVEJ 12, 2.TH., 8200 ARHUS N  
 S.90 SONJA DEISIE POULSEN, BENGARDSVEJ 1, 6670 HOLSTED  
 S.90 PERNILLE GJELSTRUP FELDT, TRØJBORGVEJ 22, 2. TH., 8200 ARHUS N  
 S.90 RENE HASSING-HANSEN, GEELSVÆNGET 14, 2830 VIRUM  
 S.90 JACOB FREDSTED, SALLINGSUNDVEJ 61, 1.TH., 9220 ALBORG ØST  
 S.90 HENRIK TOFT NIELSEN, SCHLEPPEGRELSGADE 12,3.TV, 8000 ARHUS C  
 S.90 HENRIK ALSTED, STOREGADE 2, 6740 BRAMMING  
 S.90 SUSANNE LASSEN, UNIVERSITETSPARKEN, 8000 ARHUS C  
 S.90 TERESE MARIANNE OLGA NIELSEN, STENNEHØJ ALLE 104, 7., 8270 HØBJERØ  
 S.90 KIRSTEN SEEST THOMSEN, SØNDERJ. SYGEPLEJESKOLE, 6400 SØNDERBORG

## Glimt

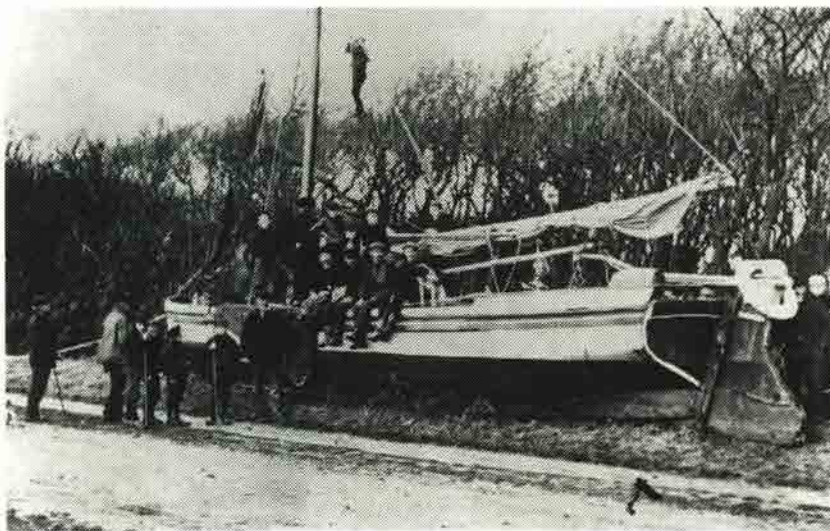

Lægteren "Ane Maria" af Sønderho, strandet den 5. november 1911

På baggrund af **Glimt** i sidste nummer af Ripenser-Bladet oplyser Vagn S. Kromann (R21) dels ved udklip fra Vestkysten august 1982, dels i brevform, at mindepladen på træet i plantagen blev sat op af daværende gasværksbestyrer M. Lindberg, efter at det kobberbånd han i første omgang markerede flodskarnets højde med var blevet stjålet under den efterfølgende krig.

Vagn Kromann beretter:

"Jeg var 6 år dengang, men har en tydelig erindring om stormfloden 1911, hvor et skib fra Sønderho strandede i plantagen, et skib af størrelse og type som det, der ligger ved Skibbroen i Ribe. Det havde revet sig løs af fortløjningen og var så drevet hen over det stormpiskede hav uden besætning, indtil det endelig satte sig fast i skovbrynet i plantagen. Nogle dage efter så jeg skibet komme kørende på en blokvogn

gennem byen, formentlig for at blive søsat igen fra slotsblegdammen, hvor der engang har været skibsværft. Men selve søsætningen så jeg ikke."

Kirsten Juul Jensen (f. Lindberg) oplyser: "Det var min far Mads Lindberg, fhv. gasværksbestyrer i Ribe, f.1866 - d.1946, der efter stormfloden i 1911 opsatte markedet. Under tyskernes besættelse i fyrene blev det imidlertid fjernet, men af far genopsat efter besættelsen."

-----

#### Frk. Lottrupskole

Kirsten Juul Jensen siger videre: "Om 'Frk. Lottrupskole' ved jeg, at den en tid havde undervisning i den lave del af Museet, hvor senere Oldtidssamlingen havde plads. I 'Glimt' nævnes der Puggård om skolen, om den før eller efter tiden i Nicolajgade havde sin plads der, ved jeg

ikke.

Vedlagte billede stammer fra min nu afdøde søster Poula Lindberg og er taget foran skolen i Nicolajgade. Som det ses på billedet, gik Kjell Abell også i den skole, jeg mener, han en overgang boede i huset tæt ved - det nuværende 'Cafe Nicolaj'.

Desværre er billedet jo noget medtaget og uden årstal, men da det jo var en under-skole, vil jeg tro min søster (f.1898-d.1987) har gået der fra ca. 1904 og fire eller fem år frem. - Frk. Lottrup står på billedet som nr. 2 fra venstre, i døren. Selv husker jeg hende kun svagt, men mener dog at vi var nogle halvstore piger, der gik i syskole hos hende i en førstestals lejlighed i Grønnegade."

Såvidt Kirsten Juul Jensen. Om samme emne skriver Karen Baggesen (S.27): "Min far blev ansat som læge på den da nyoprettede 'Ribe Aandssvage-

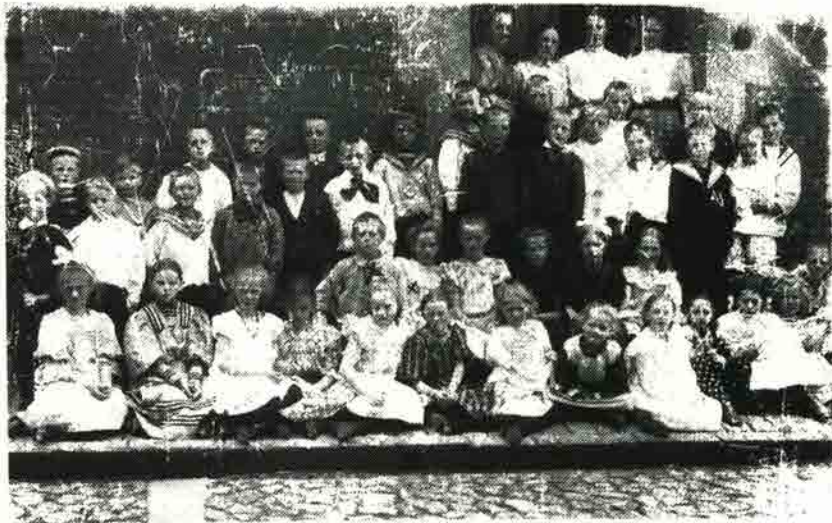

Det af Kirsten Juul Jensen omtalte fotografi af Frk. Lottrupskole



**Elever i Frk. Lottrupskole 1912-13, Else og Hans Agerbæk**

anstalt' juli 1908, det år jeg blev født i august. Vi blev efterhånden 7 søskende, og vi har alle gået i Lotteskolen, som min far respektløs kaldte den. Christen og Poul kom der altså i 1908. Da lå skolen i Nicolajgade i sidebygningen til det smukke patricierhus, som nu er museum. Hvornår den er oprettet, ved jeg ikke, men det var en privatskole, som i høj grad lagde an på at forberede eleverne til optagelse i mellem-skolen på Katedralskolen. Billedet fra 1913 er taget i smøgen mellem museet og nabo-huset med museumshaven i baggrunden. Der ser ud til at være en lille skolegård, hvor frøken Lottrup står. Dette billede er domineret af drenge, mens det modsatte er tilfældet på det senere, som er taget i den sædvanlige krog på Katedralskolen.

Jeg startede min skolegang

1914 i Klostergade hos frøken Pontoppidan. Hun boede i det lille hus, der er bygget ind i muren omkring Sct. Kattrine kirke og kloster og havde skolestue i den ende, der var nærmest Dagmarsgade. Det var nærmest det, vi nu kalder en børnehaveklasse, men vi lærte da at læse og regne. I 1915 kom jeg så i frøken Lottrupskole, da lå den stadig i Nicolajgade. Vi var kun fem elever, så vi fik en grundig undervisning. I 1918 flyttede skolen så til Puggård. Jeg mener, vi havde lokaler i stuen og på 1. sal i den yderste ende. Til den anden side var der fysik og kemilokaler. Vi blev undervist flere årgange i samme rum og foruden frøken Lottrup var frøken Veldbæk kommet til. Hun underviste i regning og håndarbejde og blev senere håndarbejds lærer på Katedralskolen. Frøken Lot-

trup var en myndig lidt striks dame, men rar og ikke uden humoristisk sans. Hun var sikkert en god pædagog, for alt gik roligt og fredeligt. Vi blev undervist i dansk, regning, geografi, historie (Danmarks) og håndarbejde. Naturligvis også Bibelshistorie med udenadslæren af salmevers, og vi sang morgensang. Jeg var glad for at gå i skole. Det var en rar

skole. Hvornår den sluttede, ved jeg ikke, men den var nok så småt ved at gå i opløsning, da jeg kom ind i den. Det var blevet mere almindeligt, at alle børn gik i folkeskolen. Begge mine yngre søstre nåede da med. Den yngste, Bit, kom i mellemskolen i 1924, tror jeg." - slutter Karen Baggesen.

red.



Elever i Frk. Lottrupskole 1918-19, Karen og Bodil Agerbæk

#### TRANSLOKATIONEN I 1992

Ribe Katedralskoles translokation finder i år sted fredag den 19. juni kl. 10. Translokationen holdes som sædvanlig i skolegården, medmindre vejret er dårligt. Efterfølgende vil der traditionen tro være reception for studenter, lærere og ikke mindst jubilarer.

**Danica**

Erling Geil  
Pensionsrådgiver  
Assurandør

Vestergade 13 B  
6771 Gredstedbro  
Telefon 75 43 14 15  
Telefax 75 43 14 15

**BENTZONS**  
Boghandel

Elisabeth Brødersen, Mellemdammen 16, 6760 Ribe  
Tlf. 75 42 00 41, Giro 5 58 80 22

*»Blomsterhuset«*



Poul Mathiesen  
Skolegade 2 . Ribe  
Tlf. 75 42 08 33 og 75 42 10 34  
flere linier



**STATSANSTALTEN  
FOR LIVSFORSIKRING**

Distriktskontor for RIBE/GRAM/RØDDING & BRAMMING

Mellemdammen 17 . 6760 Ribe . Tlf. 75 41 04 44 . Kontortid 9-16

**form tryk**

Industrivej 39 . 6760 Ribe  
Telefon 75 42 46 43  
Telefax 75 41 01 81

VARDE BANKS  
**UNGDOMS  
 KONTO**

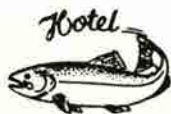

**Gredstedbro**

Telefon Gredstedbro  
 75 43 10 88

**Eobakshuset**

EVA PEDERSEN

Storegade 18 . 6760 Ribe . Tlf. 75 42 15 32

Aut. tipsforhandler



**Weis Stue**

HOTEL  
 RESTAURANT  
 TORVET  
 6760 RIBE  
 TLF. 75 42 07 00



**DEN DANSKE BANK**

**vi mødes i**



Seminarievej 1, 6760 Ribe  
 TLF. 75 42 11 00



**Forlagsbogtrykkeri**

VESTERBROGADE 137 . 1620 KØBENHAVN V  
TLF. 31 31 45 82

Tryksager af enhver art,  
f.eks. brochurer i 4 farver,  
formularer i endeløse  
baner, eller bare en æske  
visitkort.

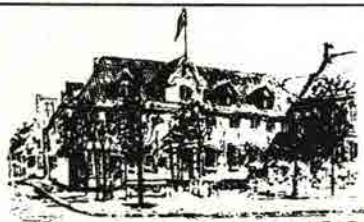

*Hotel Dagmar*

ANNO 1581  
TORVET . DK 6760 RIBE  
TELEFON 75 42 00 33

HISTORISKE PJECER: Riber Ret- For 100 år siden i  
Ribe - Kathoveddøren - Anders Sørensen Vedel og  
Liljebjerget i Ribe - Peter Hegelund og den danske  
skolekomedie - Ribe Nørreport - Ribes Historie -  
Riberhus slot og Slotsbanken - Ribes Gader - Jag-  
ten på Ribe - Ribe Stifts Tidende 1904 - Firsernes  
jul i Ribe - Ribe 1940-45 - Ribe Politikorps -  
Vægter i Ribe - Mine drømmes by, Ribe - Porsborg -  
Det gamle rådhus og rådhusamlingen i Ribe - H.A.  
Brorson - Anders Bording - Redaktør Willemoës -  
Hvad jeg ved om Ribe og løjerlige ripensere v/  
fhv. malermester Chr. Brogaard - Emil Chr. Hansen,  
en forsker fra Ribe.

fås i



**Bikuben i Ribe**

Salgade 10-14, 6760 Ribe, Tlf. 75 42 13 33

så længe oplag haves

**Grundlagt 1848**

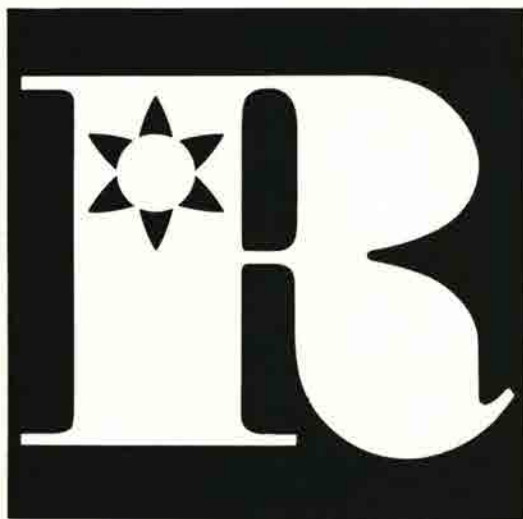

**AKTIESELSKABET RIBE JERNINDUSTRI**



# RIPENSER-BLADET

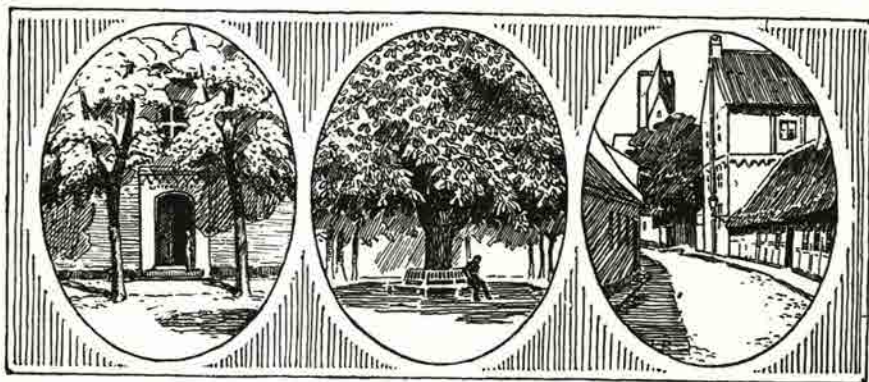

11. BIND MAJ 1992 NR. 7

# RIPENSER-SAMFUNDETS JUBILAR SERVICE 1992

TRANSLOKATION OG JUBILARRECEPTION PÅ RIBE KATEDRALSKOLE 22. JUNI 92 KL. 10

### Praktiske oplysninger.

**Tak til alle kontaktpersoner og andre, der har hjulpet til med adresseforskningen.** Uden jeres hjælp kunne Jubilar-Service ikke udarbejdes. Trods megen omhu både ved skrivning og korrekturlæsning kan fejl og mangler ikke helt undgås. Rettelser sendes til Johs. Jensen, Virumvej 108 B, 2830 Virum, telefon 42 85 40 70.

**Kontaktpersoner.** Jubilarer, der ønsker at overvære translokation og deltage i eventuelle sammenkomster med deres klassekammerater bedes henvende sig til holdets kontaktperson.

**Jubilartalere.** Det er blevet skik, at en jubilar eller to (helst ikke flere!) holder en kort tale ved translokationen. Eventuelle talere bedes, senest et par dage før translokationen, kontakte rektor Bent Karsdal, telefon 75 42 02 66.

**Receptionen,** som Ripenser-Samfundet arrangerer for jubilarerne, Katedralskolens nuværende og tidligere lærere og årets studenter, finder sted umiddelbart efter translokationen i Rundgangen, som skolen velvilligt stiller til vor rådighed. Til orientering for jubilarer, der ikke har besøgt skolen siden 1978, ligger nybygningen med Rundgangen, hvor fyrrummet og den gamle pedelbolig lå, altså for enden af pigernes gamle gymnastiksal.

**Pladsreservation** til receptionen. Rundgangen er stor, men ikke stor nok til, at der kan skaffes siddeplads til alle. De yngre ben er hurtigere end de ældre, så når de ældste årgange kommer ind til receptionen, kan alle borde være optaget. Vi har derfor en reservationsordning for de ældre årgange til og med 50-års jubilarerne. Reservation kan aftales senest den 17. juni med Mogens Juhl, Kongensgade 15, 6760 Ribe, telefon 75 42 40 66.

**Overnatningsmuligheder.** Hotel Dagmar er fortsat byens hotel. Weis Stue, Bachhaus og Jegerstuen (Saltgade) disponerer over et mindre antal værelser. Herudover kan der henvises til Vandrerrhjemmet på Hovedengen og Hotel Gredstedbro 8 km nord for Ribe. Det er muligt at blive privat indkvarteret i Ribe og omegn. Oplysninger fås på Ribe Turistbureau, Torvet 3, 6760 Ribe, telefon 75 42 15 00.

**Gave til understøttelsesfonden.** Ripenser-Samfundet bringer hvert år en hilsen og tak til skolen i form af en pengegave til en nydimitteret student. Gaven ydes af foreningens understøttelsesfond og er i år blevet hævet til 4000 kr. Alle jubilarer opfordres til at betænke fonden med et beløb - stort eller lille - som sendes på Gironummer 1 06 66 76, mærket "Jubilæumsfonden" til kassereren Kirsten Grünfeld, Rønne Allé 15 A, 3450 Allerød.

**Skolebilleder.** Et billedarkiv er under opbygning. Skal Ripenser-Bladet bringe billedstof fra skolen, må vi appellere til tidligere elever om at se i skuffer og gemmer efter gamle billeder, som vi enten må få til vort arkiv eller låne til kopiering. Sammen med billederne vil vi gerne have navne på de afbildede og oplysning om, hvornår billederne er taget. Billedmateriale sendes til Dorte Lund, Høsterkøbvej 38, 2970 Hørsholm, telefon 42 81 46 17.

**Ripenser-Samfundets medlemmer er mærket med \* i Jubilar-Service.**

RIPENSER-BLADET (ISSN 0904-3306) udkommer 4 gange årligt og udgives af RIPENSER-SAMFUNDET, en forening for tidligere elever fra Ribe Katedral-skole samt for skolens nuværende og tidligere lærere.

REDAKTION: Ejvind Beck Nielsen, ansv.

REDAKTIONENS ADRESSE:

Ejvind Beck Nielsen, Prærien 38,  
7200 Grindsted, 75 32 40 43.

**RIBE KATEDRALSKOLES  
TRANSLOKATION  
1992**

Som tidligere meddelt i Ripenser-Bladet finder translokationen i år sted

fredag den 19. juni kl 10

i skolegården. Kun regnvejr kan flytte højtideligheden indendørs, d.v.s. ind i Domkirken. Så selv om vejret er køligt og blæsende, men blot holder tørt, foregår translokationen i skolegården. De kuldskære anbefales derfor ikke at være for sommerligt klædt. Translokationen varer ca 2 timer.

Som tidligere stiller skolen også i år Rundgangen til rådighed for Ripenser-Samfundets jubilarreception, der finder sted umiddelbart efter translokationen.

Til receptionen indbydes herved

- alle årets jubilarer,
- tidligere og nuværende lærere og ansatte ved skolen og
- de nydimitterede studenter.

Ripenser-Samfundet.

## 80-års jubilarer

R.12

- \*  
1 MISE TOPP (JORDAHN) OBERSTINDE  
ELSEMARIEHJEMMET KYSTVEJ 33 3050 HUMLEBÆK 42190163
- 2 RIGMOR KLEIN (HØST)  
OPLYSNING MANGLER
- 3 VALGERDA RASMUSSEN (JENSEN)  
OPLYSNING MANGLER

## 75-års jubilarer

S.17

- 1 ANDERS EMANUEL CHRISTENSEN OVERLÆGE  
HANS BROGESGADE 39 8000 ARHUS C 86130392

2 NIELS HERMAN CHRISTENSEN  
OPLYSNING MANGLER

\*

3 TAGE HESTBECH DIREKTØR  
TRANEGARDSVEJ 4 2900 HELLERUP 31626715

S.17

THYGE OTTE LARSEN, NIELS AAGE NIELSEN, CARL CHR. THAARUP  
VESTERGAARD OG BODIL D'OBRY WILLEMOES ER AFGAET VED DØDEN

## 70-års jubilarer

S.22

1 HANS KR. PEDERSEN LÆGE  
OPLYSNING MANGLER

2 KNUD GRUE-SØRENSEN PROF., DR. PHIL.  
GODTHÅBSVEJ 83 2000 FREDERIKSBERG 31874524

3 EJNAR VOIGT CIVILING.  
BAUNEGARDSVEJ 28 2820 GENTOFTE 31653231

R.22

1 OLE CHRISTENSEN  
HUSARVEJ 45 8900 RANDERS 86432536

2 ELSE SINDING (GORLYNG)  
SDR. BOULEVARD 122 1720 KØBENHAVN V 03212707

3 CARL STENDERUP JENSEN SADELMAGER  
SKOLEGADE 18 6760 RIBE 75420243

4 VALDEMAR LARSEN BANKKASSERER  
SENNEPSHAVEN 4, BOLIG 441 2730 HERLEV

5 KARL NØRGAARD KØBMAND  
DR. DAGMARSVEJ 15 6760 RIBE 75420140

S.22

INGER KONGSDAL STAMER (JENSEN), HANS EBBESEN OG HANS JULIUS  
TERPAGER (HANSEN) ER AFGAET VED DØDEN

R.22

KONTAKTPERSON: KARL NØRGAARD, NR.10

CARL CHR. HANSEN, HANS JACOBSEN, AAGE SKADE NIELSEN, AKSEL  
NIELSEN, THORVALD PETERSEN, ERNST BØJSEN, VAGN ANDERSEN, RICHARDT  
BERTHELSEN, LOUIS JENSEN, PETRA LASSEN OG FLEMMING THUN  
ER AFGAET VED DØDEN

## 65-års jubilarer

S.27

- \*  
 1 KAREN MARGRETHE BAGGESEN (AGERBÆK)  
 SØNDERGADE 10, 1. 7600 STRUER 97851036
- 2 MARIE CHRISTENSEN (BERG)  
 LYSTOFTEBAKKEN LEJL.125 2800 LYNGBY 42879188
- \*  
 3 NIELS LUKMAN PROFESSOR, DR.PHIL.  
 LILLE STRANDVEJ 24 2900 HELLERUP 31626619
- 4 ANNA MARGRETHE SCHMIDT (GHELERT)  
 PILEALLE 37, 1.TH. 2000 FREDERIKSBERG 31217095
- \*  
 5 GUDMUND JENSEN REKTOR  
 SANGSVANEVEJ 2 2960 RUNGSTED KYST 42867971
- 6 JENS A. JENSEN AFD.LEDER  
 BLOKHAVEN 1, 1.TH. 2740 SKOVLUNDE 42944307
- \*  
 7 HELGE THØGERSEN SOGNEPRÆST  
 BOGØ HOVEDGADE 64 4793 BOGØ BY 53794248

S.27

KONTAKTPERSON: NIELS LUKMAN, NR.3

CARL A. CHRISTENSEN, NIELS H. LAURIDSEN, JENS JØRGEN OLESEN,  
 HERTHA KIRKETERP MØLLER, THYRA ØLLGAARD (LANGE), REGNAR PETERSEN,  
 KNUD WESTERGAARD OG HARRY ØLLGAARD ER AFGAET VED DØDEN

## 60-års jubilarer

S.32

- \*  
 1 NIELSINE FRIBERT (BRØCKMANN)  
 ABRINKEN 108 2830 VIRUM 42852151
- 2 BØRGE GAD FAUST FULDMÆGTIG  
 HOLGER DANSKESVEJ 53 2000 FREDERIKSBERG 31873519
- 3 VIBEKE SCHOU JØRGENSEN (SANDLYNG)  
 NDR.FASANVEJ 13, 2.TV. 2000 FREDERIKSBERG 31878314
- 4 INGER E. ROSKJÆR (STRØBECH)  
 LUNDEGARDSVEJ 16 2900 HELLERUP 31629083
- 5 ANTON CHRISTIAN HANSEN DIREKTØR, CIVILING.  
 NØRGARDSVEJ 29 H, 3.TH. 2800 LYNGBY 45933904
- \*  
 6 ARNE LAURBERG REDAKTØR  
 BRYDEHOLM 68 2670 GREVE 42902970
- 7 KNUD E. POULSEN EKSP.CHEF, CAND.JUR.  
 FINSSENSVEJ 45 C 2000 FREDERIKSBERG 31877086

8 GRETHE BOHN (SKRYDSTRUP)  
AMAGER BOULEVARD 118 2300 KØBENHAVN S 31953769

R.32

1 ERLING AHRENSBACH  
OPLYSNING MANGLER

2 ANNA CHRISTENSEN O.ASS.  
KORSBRØDREGADE 11 6760 RIBE 75420231

3 SVEND LIST CHRISTENSEN INGENIØR  
JERNKØRVEJ 49 6760 RIBE

4 HELGA CHRISTENSEN (HANSEN)  
STOREGADE 84 6740 BRAMMING 75172091

5 TOVE GARM (JACOBSEN)  
ALKEVEJ 7 7000 FREDERICIA 75923240

6 GRETHE BUNDGAARD (JENSEN)  
HANS HOFMANNVEJ 10 7000 FREDERICIA 75922883

7 SVEND BØRGE NIELSEN EKSP.SEKR.  
IDRÆTSALLE 58 9800 HJØRRING 98962826

8 VAGN NORS PROKURIST  
DROSSELVÆNGET 7 ORDRUP STRAND 4540 FÆREVEJLE 53453930

\*

9 DAGNY PETERSEN (OLSEN)  
LAURIDS SKAUSVEJ 5 6400 SØNDERBORG 74421644

10 ANE EDITH NIELSEN (OULUND)  
GL. AVEJ 11 6760 RIBE 75420558

11 ASGER FINN POULSEN CIV.ING.  
SANDKROGEN 7 2800 LYNGBY 45879343

12 JACOB RAVN BAGERMESTER  
FALCKVEJ 4 6780 SKÆRBÆK 74752476

13 VIBEKE DEJGAARD (SCHÖNNEMANN)  
SKOVTOFTEBAKKEN 41 2830 VIRUM 42857756

14 MAREN AGGER THOMSEN (SMIDT)  
VENDERSGADE 17 4800 NYKØBING F 54853928

\*

15 EDITH SØRENSEN FULDMÆGTIG  
KURVEHOLMEN 6 6760 RIBE 75420324

S.32

KONTAKTPERSON:

MOGENS KABEL, HENNING STRØBECH, FRIDA WELLING, SIGURD R. ANKER,  
HANS PETER KJÆRGAARD, ERIK LORENZEN, CLAUS LUND, HARRY SØRENSEN,  
JØRGEN AAGE THUDE, ANDREAS VONSILD, ANDERS P. LUSTRUP OG JØRGEN  
TOLSTRUP ER AFGAET VED DØDEN

R.32

KONTAKTPERSON:EDITH SØRENSEN, NR.15

FREDERIK BERNBOM, INGER POULSEN, SVEND WESTERGAARD, GERDA NØRGAARD  
(HAGELUND), JENNY LETH (JOCHUMSEN) OG NELLY SØRENSEN (KELLER) ER  
AFGAET VED DØDEN

## 55-års jubilarer



Den pantsatte Bondedreng, skolekomedie 27. februar 1937.  
 Bageste række fra venstre mod højre: Jytte Lerche-Thomsen III g,  
 Magnus Højlund III g, Asger Heebøll III g, Aase Petersen 4.m.b.,  
 Johs. Vang Lauridsen I g, Arthur Bahnert II g, Niels Bundsgaard  
 II g, Peder Helms II g, Jørgen Thygesen Kristensen II g, Bodil  
 Høy Hansen 4.m.a., Hans Bunde Jørgensen real.  
 Forrest: Erik Bay II g, Erik Løvendahl Jensen III g, Poul-Erik  
 Christensen II g.

S.37

- \*  
1 KAREN LØVENDAHL (CHRISTENSEN)  
BREDEKÆR 4 GL.FLØNG 2640 HEDEHUSENE 42161685
- \*  
2 MAGNUS HØJLUND  
ENEBÆRPARKEN 94 6000 KOLDING
- 3 JØRGEN PETER JØRGENSEN  
SUNDMARKSVEJ 55 6400 SØNDERBORG 74426521
- 4 ERIK BØRGE MØLLER  
TOFTEN 3 6000 KOLDING 75523943
- \*  
5 JENS PETER RASMUSSEN  
AGERTOFTEN 17 JEJSING 6270 TØNDER 74734568
- \*  
6 BENTE SVITH  
NEDERDAMMEN 27 6760 RIBE 75420586

R.37

- \*  
 1 GERDA OLLING (BLOM)  
 NØRREVOLD 48 6800 VARDE 75223051
- 2 ANDREA MORTENSEN (BROE)  
 I.H.MUNDTSVJEJ 15 2830 VIRUM 42854520
- 3 GREGERS BUNDESEN SKOVRIDER  
 FANØVEJ 13 7200 GRINDSTED 75324293
- 4 REINHARD GRØNDAHL BANKDIREKTØR  
 DROSSELVEJ 13 6640 LUNDERSKOV 75586230
- 5 ANDREAS SØLBÆK STATIONSFORST.  
 PRÆSTEBAKKEN 6, 6. 6700 ESBJERG 75457562
- 6 SVEND ERIK JUHL  
 SOLVÆNGET 19 5580 NØRRE ABY 64421202
- \*  
 7 ERIK JØRGENSEN PROFESSOR  
 PO-BOX 84, GUELPH, ONTARIO NIH 616 CANADA
- 8 ERIK STRANGE JØRGENSEN LABORATORIEASS.  
 BAKKEVEJ 11 PINDSTRUP 8550 RYUMGARD 86396306
- \*  
 9 HANS BUNDE SØLVSMED  
 NYGADE 6 6760 RIBE 75423823
- 10 JENS ERIK JØRGENSEN  
 GORMSVEJ 10 6000 KOLDING 75525437
- \*  
 11 KAJ PILEGAARD KÆMNER  
 ØSTRE ALLE 11 6650 BRØRUP 75381115
- 12 KURT NYBORG ISENKRÆMMER  
 MELLEMDAMMEN 13 C 6760 RIBE 75421312
- \*  
 13 E. MARIE LINDELOFF (OTZEN)  
 KROGSBJERG 8 5683 HARBY 64771061
- \*  
 14 GERDA H. MØRK (POULSEN)  
 JERNBANEGADE 13 7000 FREDERICIA 75910166
- 15 ELLEN ANTVORSKOV (STUB-NIELSEN)  
 VESTERBALLE 2 A HORNE 5600 FÅBORG 62601098
- 16 INGRID SØRENSEN  
 OPLYSNINGER MANGLER
- \*  
 17 GRETHE VALEUR TEKNISK TEGNER  
 RØNNEBÆRPARKEN 120 6760 RIBE 75423465

S.37

KONTAKTPERSON: BENTE SVITH, NR.6

JØRGEN BJERRUM, ASGER HEEBØL, ERIK LØVENDAHL, HENNING KNUDSEN,  
 JYTTE VERMEHREN (LERCHE-THOMSEN), OLUF NIELSEN OG ANKER M.  
 PETERSEN ER AFGÅET VED DØDEN



R.37

KONTAKTPERSON:KAJ PILEGAARD, NR.11

MARGRETHE WESTERGAARD (HERSKIND), VIGGO KITTELMANN, ANTONI KRISTENSEN OG ERIK NIELSEN ER AFGAET VED DØDEN

## 50-års jubilarer



S.42

- \* 1 KAREN PRINDS (FABRICIUS)  
STEPPINGVEJ 17 ØDIS BRAMDRUP 6580 VAMDRUP
- \* 2 KNUD L. FREDERIKSEN  
NEDERDAMMEN 34 6760 RIBE 75420190
- \* 3 ESTHER HOLM (NIELSEN)  
NYVEJ 1 A 3360 LISELEJE 42307811
- \* 4 DORIS K. HAVEMOSE (WILLSSEN)  
KONG VALDEMARS VAG 25 S-291 65 KRISTIANSTAD SVERIGE
- \* 5 PETER SCHULTZ HAVEMOSE  
KONG VALDEMARS VAG 25 S-291 65 KRISTIANSTAD SVERIGE
- \* 6 INGER SKRYSTRUP (WILLUMSEN)  
1520E CAPITOL EXPWY SPACE 108 SAN JOSE CA 95121 USA
- 7 KRISTIAN AARSLEV  
HJORT LORENZENSVEJ 27 C 6100 HADERSLEV 74522249

- 8 KNUD AAGE HANSEN  
PER DEGNS VEJ 2 9000 ALBORG
- \* 9 PETER TØNDER HØY HANSEN  
LØKKEGADE 2 3700 RØNNE
- \* 10 HOLGER KABEL  
ØSTVÆNGET 14 6840 OKSBØL 75272311
- \* 11 KAREN ANDERSEN (KNUDSEN)  
SØPARKEN 5 4930 MARIBO
- 12 ANDERS STUDSGAARD  
HAVERVAD 6780 SKÆRBÆK 74753585
- \* 13 AASE NIELSEN  
BACHSTRASSE 27 D-2390 FLENSBORG TYSKLAND 00949 461 22612
- \* 14 KIRSTEN MARGRETHE HUSTED CHRISTENSEN (NIELSEN)  
DAMVEJ 18 6760 RIBE 75421235
- \* 15 ANNA SOPHIE JARDE (OLESEN)  
HOLMEPARKEN 6 2830 VIRUM
- \* 16 ANDERS PRINDS  
GL. MØLLEVEJ 2 ØDIS BRAMDRUP 6580 VAMDRUP 75698216
- \* 17 LEIF BANKE RASMUSSEN  
HÆLDERNE 10 2850 NÆRUM 42801986

R.42

- \* 1 BENT MILAN (ANDERSEN) REKLAMEKONS.  
BORREVÆNGET 16 8320 MÅRSLET 86291230
- \* 2 KNUD ANDERSEN EVALD  
SANDEMANDSVEJ BRØNS 6780 SKÆRBÆK 74753630
- 3 ANNY M. HANSEN (FJORD) KONTORASS.  
HAVRELØKKEN 28 5450 OTTERUP 64821971
- \* 4 ANDERS CLAUSEN FREDERIKSEN STATSAUT. REV.  
FYRVANGEN 61 3250 GILLELEJE 48355416
- \* 5 GERDA KNUDSEN AGER (HANSEN)  
GYVELPARKEN 72 6760 RIBE 75410927
- 6 AKSEL JENSEN KAPTAJN  
EGHAVEVEJ 8 A TROENSE 5700 SVENDBORG 62227182
- 7 CARLO A.R. JUHL OVERTOLDINSP.  
FARVERVEJ 5 8900 RANDERS 86416918
- \* 8 CARL CHRISTIAN KJÆR GROSSERER  
LUNDGARDSVEJ 21 6760 RIBE 75421520
- \* 9 POUL NOER (NOER NIELSEN) OVERLÆRER  
NORDKILDEVEJ 15 3230 GRÆSTED 42291443
- \* 10 EDITH ANGELO (BANKE RASMUSSEN) LÆGESEKRETÆR  
DUEVEJ 46, 2.TH. 2000 FREDERIKSBERG 31869679

- \* 11 INGER EVALD SIMONSEN (RASMUSSEN) SYGEPLEJERSKE  
JÆGERTOFTEN 6 6780 SKERBÆK 74751802
- \* 12 GRETHE SKOV (THUDE) OVERASS.  
HOLMEVEJ 11 6760 RIBE 75420573
- 13 SIGVALD PETERSEN TOFT DYRLÆGE  
DRONNINGGARDSVEJ 1 9330 DRONNINGLUND 98841615
- \* 14 INGER NIELSEN (HORSBØLL)  
SØVEJ 4 6740 BRAMMING 75173332
- \* 15 INGE MARGRETHE HANSEN (JENSEN)  
SOLSORTEVEJ 3 6740 BRAMMING 75173620
- \* 16 RITA JOHANNSEN (JENSEN)  
SKOVVEJ 14 6740 BRAMMING 75173083
- \* 17 EBBA H. JENTOFT (HAUGAARD)  
2720 50 ENCHANTED HILLS DRIVE, TUCSON ARIZONA 85713 USA
- 18 IB C. HAUGAARD  
REVLINGBAKKEN 40, ST.TV. 9000 ALBORG 98183119
- \* 19 JOHAN S. KELLER  
VENUSVEJ 13 8370 HADSTEN 86980185
- \* 20 EGON LIND  
FARVERSMØLLEVEJ 42 6200 ABENRA 74626892
- \* 21 GRETHE HOLM (MAHLER)  
KLØVERVEJ 9 6000 KOLDING 75533918
- 22 TAGE PEDERSEN  
ALEXANDRINEVEJ 4 6270 TØNDER 74723947
- \* 23 EGON TRANBERG  
BENEDIKTEVEJ 2 6270 TØNDER 74721444
- \* 24 ANNE GRETHE SIXHØJ PEDERSEN (HANSEN)  
STRENGEVEJ 17 6760 RIBE 75423949
- \* 25 VERNER SINNBECK  
BELLISVEJ 5 8400 EBELTOFT 86341458

## S.42

KONTAKTPERSON: KIRSTEN MARGRETHE HUSTED CHRISTENSEN, NR.14

CARL ANKER MUNCKEN, HELGE BROCK IVERSEN, HERDIS A. NIELSEN (KABEL), AASE KIRSTEN GALTUNG (LARSEN) OG GUDRUN MAARBJERG (WILKENS) ER AFGAET VED DØDEN

## R.42

KONTAKTPERSONER: A) POUL NOER, NR.9; B) INGER NIELSEN, NR.14

SVEND BOYSEN JEPSEN OG SØREN P. MICHELSEN ER AFGAET VED DØDEN



III g, maj 1942

Pra venstre:

Gudrun Wilkens, Aase Larsen, Inger Willumsen, Karen Knudsen,  
Ester Nielsen, Aase Nielsen.

## 45-års jubilarer

S.47

\*

1 ANN E. GOOD (BUHL)  
605S. 194 STREET SEATTLE 98148 WASHINGTON USA

2 HELLE NØRGAARD (FILTENBORG)  
HJALTESVEJ 6 8370 HADSTEN 86980809

\*

3 NANNA JENSEN (HANSEN)  
MOSEVEJ 2 2840 HOLTE 42421990

4 BIRTE HELMS  
VEJLESØPARK 13 2840 HOLTE 42425264

5 ANDREAS JØRGENSEN  
STRENGEVEJ 37 6760 RIBE 75422070

6 GUNDA NIELSEN  
GL. SKOLEVEJ 11 6740 BRAMMING 75170063

\*

7 TAGE NIELSEN  
PETER BANGSVEJ 153,1. 2000 FREDERIKSBERG 31791657

- 8 ULLA BRINK HANSEN (HENRIKSEN)  
NØRREGADE 56 6650 BRØRUP 75383692
- 9 KNUD HOLM  
SKRÆNTEN 9 3460 BIRKERØD 42811987
- \* 10 JOHS. JENSEN  
VIRUMVEJ 108 B 2830 VIRUM 42854070
- \* 11 JØRGEN KELLERMANN  
KONGSBJERGVEJ 16 2830 VIRUM 42853015
- \* 12 MARTIN HOUMØLLER-JØRGENSEN  
GL.SKAGENSVEJ 55 C 9900 FREDERIKSHAVN 98430475
- \* 13 KAREN LUND (THYGES. KRISTENSEN)  
BJÖRNSTIGEN 121, 2. S-171 72 SOLNA SVERIGE 00946 885 8704
- 14 FINN BERGHOLT  
SØNDERMARKSVEJ 15 4200 SLAGELSE 53520221
- \* 15 ANNA-LISE LUND PEDERSEN (PETERSEN)  
ØRBYVEJ 10 8240 RISSKOV 86177804
- \* 16 BOY ROSENBERG  
VIRUM STATIONSVEJ 201 2830 VIRUM 42852157
- \* 17 ANDERS STAMP  
H.C.ANDERSENSVEJ 15 3000 HELSINGØR
- \* 18 SIMON THØGERSEN  
ASKEVÆNGET 11, 3.TH. 2830 VIRUM 45830222
- \* 19 ANDREAS WARMING  
BISTRUPVEJ 87 3460 BIRKERØD 42812931
- 20 ELLEN ASTRUP  
GAMMEL KONGEVEJ 1 1610 KØBENHAVN V 31220772

R.47

- 1 ARNE CHRISTENSEN  
DUBORGVEJ 9 8600 SILKEBORG 86825872
- 2 FINN GRUE  
DALGASGADE 25 C 7400 HERNING 97223958
- \* 3 INGE LISE HEDEGAARD (HANSEN)  
ASTVEJ 12 7190 BILLUND 75331540
- 4 KIRSTEN TOFT (JENSEN)  
KAJ MUNKSVEJ 13 6950 RINGKØBING 97323916
- 5 POUL E. JUHL  
D.B.DIRCHSENSALLE 2791 DRAGØR 32533943

- \*  
6 KAJ AAKJÆR JØRGENSEN  
ARILDSVEJ 1 8800 VIBORG 86623161
- \*  
7 KAREN MARIE SØRENSEN (PILEGAARD)  
RØMØVEJ 13 6000 KOLDING 75526713
- 8 POULA GRY (JØRGENSEN)  
FURESØBAKKEN 18 B 3460 BIRKERØD 42816918
- \*  
9 BERTHA ULLERICHS (HØY KRISTENSEN)  
ROSMOSEVEJ 37 2650 HVIDOVRE 31783088
- 10 VERA NIELSEN (LAUSEN)  
JYDERUPVEJ 76 4291 RUDS VEDBY 53561343
- \*  
11 POULA ZEILAU (MADSEN)  
LUTHERSVEJ 60 7000 FREDERICIA 75922372
- 12 EDMOND OLESEN  
LYSHØJGARDSVEJ 103, 2.TH. 2500 VALBY 31170549
- 13 SVEND AAGE SCHMIDT  
SKOVVEJ 51 8740 BRÆDSTRUP 75751215
- \*  
14 EMMY DYHR (SIMONSEN)  
VESTERGARDSVEJ 21 A 8260 VIBY J 86140905
- 15 SØREN PETER THOMSEN  
KAJ LYKKES ALLE 24 A 6740 BRAMMING 75173411
- 16 THOMAS THOMSEN  
FUGLEVANGSVEJ 6 8700 HORSSENS 75610247
- \*  
17 INGER HUSTED (VAD)  
GRØNNINGEN 15 7100 VEJLE 75827390
- 18 GRETE HOLM (DANIELSEN)  
VIOLVEJ 6 6000 KOLDING
- 19 JAKOB FRAUSING  
SYLEN 16 2630 TASTRUP 42527931
- \*  
20 ELSE KIELLAND-BRANDT (HYLDAHL)  
POUL MØLLERSVEJ 3 2000 FREDERIKSBERG 31864180
- 21 GRETE JACOBSEN (HYLDAHL)  
HANS EGEDESVEJ 6 7100 VEJLE 75834536
- 22 FREDE A. JENSEN  
OPLYSNINGER MANGLER
- 23 JYTTE NORDESTGAARD (JENSEN)  
GUSTAV WIEDSVEJ 9 8500 GRENA 86322684
- \*  
24 KAREN LORENZEN (JENSEN-HOLM)  
GL.AMERIKAVEJ 7 9500 HOBRO 98521973
- 25 RAGNHILD FREDERIKSEN (MOGENSEN)  
NEDERDAMMEN 34 6760 RIBE 75420190
- 26 BIRTHE HALLAGER (PEDERSEN)  
STILLIDSVEJ 7 4300 HOLBÆK 53434278

- 27 INGE KARKOV (PRÆSTMARK)  
RINGEN 2 4600 KØGE 53661965
- 28 SOLVEJG SCHOUW  
OPLYSNINGER MANGLER
- 29 ANKER SCHULTZ  
OPLYSNINGER MANGLER

S.47

KONTAKTPERSON: JØRGEN KELLERMANN, NR.11

VILHELM GRØNBÆK, LIS BRØNDUM, JENS JENSEN-HOLM OG BIRTE BRAMMING  
HOLM (MADSEN) ER AFGAET VED DØDEN

R.47

KONTAKTPERSON: INGE LISE HEDEGAARD, NR.3

INGER LIS FISH (KJÆR-NIELSEN) OG INGER MARIE JØRGENSEN (CLAUSEN)  
ER AFGAET VED DØDEN

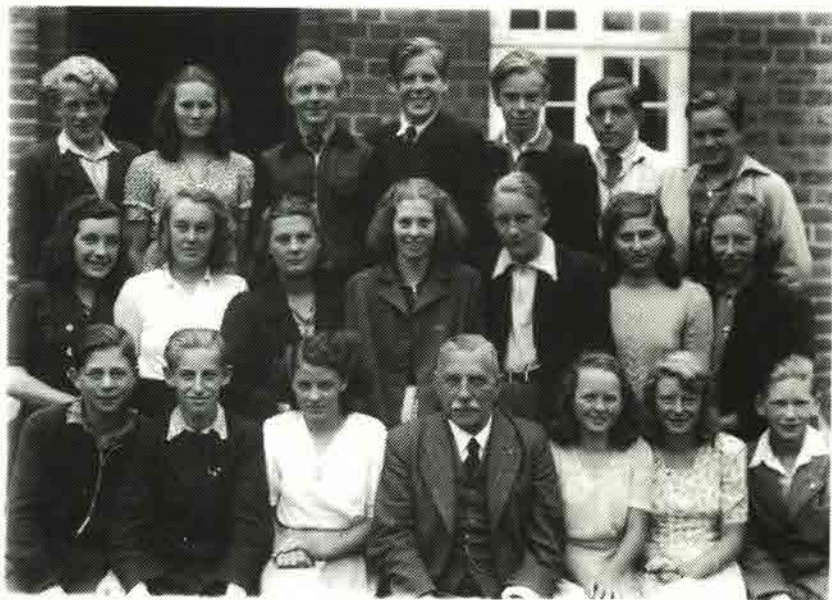

Realister 1947, realklasse a, billedet taget i august 1946.  
Svend Aage Schmidt, Inge Lise Hansen, Edmond Olesen, Poul E. Juhl,  
Frank Dahl Christensen, Finn Grue og Kaj Aakjær Jørgensen.  
Inger Vad, Vera Lausen, Annemette Helle Rasmussen, Emmy Simonsen,  
Arne Christensen, Poula Madsen og Berthe Høy Kristensen.  
Thomas Thomsen, Søren Peter Thomsen, Poula Jørgensen, lektor Jen-  
sen, Kirsten Jensen, Inger Lis Kjær-Nielsen og Kaj Poulsen.

## 40-års jubilarer

OBS - 40 ÅRS JUBILARER - OBS

Glem ikke klude og brassoen, for.....

Ude ved plantagen nord for byen - lige drejet om ad Farupvej, inden Jernkjarvej - står i skovbrynet en bæk, dejlig at sidde på og kigge ind mod Ribe. Bænken er hvidmalet med røde gavle, som nu ordentlige bænke i Ribe er det. Dog adskiller netop denne bæk sig ved at have en messingplade på ryglænet; en plade som netop i sommertiden kommer til at se ganske ny ud. Inskriptionen lyder: In memoriam sc(h)olae Ripensis - Anno Domini MDCCCLXIV - N.N. Bænken skænkedes af N.N. = Nicolai Nyholm i 1914 til plantagen (Forskønnelseskomitéen), som lod den opstille der, hvor Nyholm så Ribe for første gang, da han 50 år tidligere kom til byen for at skulle læses op til studentereksamen af Katedralskolens daværende rektor Bendtsen. Siden da har de nydimitterede studenter i mange år lagt deres køretur ud omkring bænken og pudset mindepladen. Efterhånden som studenterholdene blev større, og der til køreturen krævedes flere vogne, blev traditionen svigtet. For nogle år siden blev den taget op igen af 40-års jubilarerne. Og siden har pladen hvert år efter translokationen skinnet i sin nypudsethed. Bænken venter også i år besøg af 40-års jubilarer - studenterne fra 1952.



S.52

- \* 1 KAREN JOHANNE BONDE PRAKTIKLEDER  
BÆKGADE 5 BLANS 6400 SØNDERBORG 74461238
- 2 LAURIDS EBBESEN CIVILØKONOM  
SUNDVÆNGET 16 6400 SØNDERBORG 74487863
- \* 3 KNUD ESMANN REDAKTØR  
EGA STRANDVEJ 4A 8250 EGA 86220334
- \* 4 HANS EJNAR FRISK FULDMÆGTIG  
STENBUKVEJ 33 EJBY 4623 LILLE SKENSVED 53820783
- \* 5 KNUD HØJ HANSEN TALEPÆDAGOG  
SØVANG 13 3460 BIRKERØD 42813781
- \* 6 PETER INGVAR D IVERSEN OVERLÆRER  
GRANVEJ 11 6840 OKSBØL 75271192



- 7 HANS EL JØRGENSEN FULDM. CAND.JUR.  
KINGOSVEJ 7 7400 HERNING 97125242
- \* 8 HANS JØRGEN JØRGENSEN SKOLEBESTYRER  
ENGDRAGET 57 5270 ODENSE N 66180001
- \* 9 JENS JØRGENSEN CAND.POLIT.  
STRICKERSVEJ 2, 2.TV. 2300 KØBENHAVN S 32970182
- \* 10 ANNA CATHRINE KLINGE (MIKKELSEN) OVERLÆRER  
HØGSBROVEJ 22 6760 RIBE 75445224
- \* 11 KRISTIAN LUND KRISTENSEN ADVOKAT  
HAVEDAMSVEJ 2 2970 HØRSHOLM 42129512
- \* 12 ULLA LOMHOLT (STEENBERG) LABORANT  
HØRHAVEVEJ 62L 8270 HØBJERG 86272577
- \* 13 JETTE NIELSEN SKOLEPSYKOLOG  
KYSTPARKEN 175 6710 ESBJERG 75152336
- \* 14 PETER NIELSEN BIBLIOTEKAR  
NYBORGGADE 6, 1.TV. 8000 ARHUS C 86861997
- 15 VERNER RAVNBERG NISSEN LÆGE  
RIDDERMANDSVEJ 5 6760 RIBE 75422900
- 16 ADOLF PAULSEN PROVST  
PRANGERVEJ 75 7000 FREDERICIA 75920135
- \* 17 CHRISTIAN RING PETERSEN LÆRER  
KLOKKERBAKKEN 48 8210 ARHUS V 86155958
- \* 18 VAGN PRÆSTMARK CIV.INGENIØR  
SKOVVEJ 65 2820 GENTOFTE 33986854
- \* 19 SONJA SCHOUBOE (SCHMIDT SØRENSEN) LÆGESEKRETÆR  
HAVDRUPVEJ 121 2720 VANLØSE 31747528
- \* 20 MARIE BLEGVAD HJERRILD BIBLIOTEKAR  
HESSELTOFTEN 16 2900 HELLERUP 31621632
- \* 21 HENNY VILLUMSEN (KROG) HUSH.LÆRER  
HORNBÆKVEJ 39 9270 KLARUP 98318595

R.52

- 1 GRETE HAUGE ANDERSEN (PETERSEN)  
ØSTERVANG 6 6900 SKJERN 97351229
- \* 2 ALICE HENRIKSEN BALMANA  
CALLE BELLAIRE 20, 3 E-17300 BLANES GERONA SPANIEN
- \* 3 EVALD BENDIXEN FULDMÆGTIG  
MOSEVEJ 8 6760 RIBE 75422689
- 4 LIS BJERRING (BANG)  
PEBELSPARKEN 36 STJÆR 8464 GALTEN 86950343

- 5 AGNETE RIIS CHRISTENSEN (PEDERSEN)  
KARINEVEJ 40 6800 VARDE 75224915
- 6 HANS EBBESEN  
TERNEVEJ 45 8800 VIBORG 86629531
- \* 7 NIELS GRØNBÆK ADVOKAT  
MIDDELBOVEJ 3 8900 RANDERS 86429333
- \* 8 RUTH HANSEN (ELMING) KONTORASS.  
KALLEHAVEVEJ 43 8900 RANDERS 86170994
- \* 9 RITA HALD (LAURIDSEN) FULDMÆGTIG  
GABELSPARKEN 47 6740 BRAMMING 75174215
- \* 10 BENTE KJØR JENSEN (NIELSEN) ASSISTENT  
ADALSVEJ 317 5250 ODENSE SV 66170994
- \* 11 INGRID OLESEN JENSEN (VIND) BANKASSISTENT  
SKOLEVEJ 95 8250 EGA 86223228
- \* 12 AASE ELLERUP JENSEN (PEDERSEN) BIBLIOTEKAR  
RYPEVEJ 7 6240 LØGUMKLOSTER 74744546
- 13 INGER LISE JESSEN (CHRISTENSEN)  
PARKVEJ 96 SÆDDING 6710 ESBJERG V 75151969
- 14 ARNE ØLGAARD JOHANSEN KØBMAND  
NEDERDAMMEN 31 6760 RIBE 75420482
- 15 SVEN JOHANSEN SIEVEKINGSALLE 56  
D-2000 HAMBURG 26 00949 40 212343
- 16 ROGER SCHULTZ LARSEN TRAFIKKONTR.  
ALBROVEJ 15A 2730 HERLEV 44945899
- 17 RIGMOR LAURIDSEN (GAD)  
AGERTOFTEN 18 JEJSING 6270 TØNDER 74734358
- 18 LORENTZ LORENTZEN  
ERANTISVEJ 17 V.HASSING 9310 VODSKOV 98256136
- 19 JØRGEN LUNDSGAARD TOLDKONTR.  
BRAGESVEJ 67 4220 KORSØR 53571952
- 20 EVA MADSEN (JEPSEN) SYGEPLEJERSKE  
SDR. SOGNSVEJ 29 4780 STEGE 55815601
- 21 AASE ELKJØR PETERSEN (ANDERSEN) LÆGESEKR.  
SKOLEGADE 14 6240 LØGUMKLOSTER 74775126
- 22 ELSE MARGRETE OXENVAD (NØRR) BØRNEHAVELE.  
RØDKÆLKEVEJ 14 8400 EBELTOFT 86345834
- 23 LAU OXENVAD  
RØDKÆLKEVEJ 14 8400 EBELTOFT 86345834
- \* 24 BENT PETERSEN KØBMAND  
SØSTJERNEN 8 SÆDDING 6710 ESBJERG V 75153573
- \* 25 ERIK AUDE-PEDERSEN MASKINMESTER  
ELLEDALEN 25 2800 LYNGBY 42987219

- 26 KIRSTEN PEDERSEN (THOMSEN) KONTORASS.  
GRAVSGADE 12 6760 RIBE 75421773
- 27 GRETA EVA PAULSEN (NIELSEN)  
OPLYSNING MANGLER
- 28 THOMAS HAVEMANN POULSEN  
OPLYSNING MANGLER
- \* 29 INGA MADSEN SCHULZE BANKASS.  
KRIDTHØJVÆNGET 69, 2.MF. 8270 HØJBJERG 86273674
- \* 30 ANSE SKOU (STEENBERG)  
TUEAGER 55 7120 VEJLE ØST 75815195
- \* 31 OVE STRANGE RED.SEKRETÆR  
ENEBAERVEJ 37 6700 ESBJERG 75127442
- \* 32 K. E. TYGESEN AMBASSADØR  
KGL. DANISCHE BOTSCHAFT POSTFACH 180220 D-5300 BONN 1
- 33 JOHANNES VESTERGAARD DIREKTØR  
EGEGARDSVEJ 27 3060 ESPERGÆRDE 42231849
- 34 KETTY VESTERGAARD (THIIM NIELSEN)  
REFSHEDEVEJ 7 ST.DARUM 6740 BRAMMING 75179218
- 35 VERNER ØSTERGAARD  
OPLYSNING MANGLER



Studenter 1952

Laurids Ebbesen, Jens Jørgensen, Kr. Kristensen, Bent W. Nissen, Peter Nielsen, Poul Erik Johansen, Vagn Præstmark, Adolf Paulsen, F Høy Hansen, Chr. Ring Petersen, Hans J. Jørgensen, Hans E. Frisk, Knud Esmann, Verner Nissen, Hans Jørgensen, Peter Ingvardt Iversen, Sonja Schmidt Sørensen, Anna Cathr. Mikkelsen, Jette Nielsen, Ulla Steenberg, Marie Hjerrild, Henny Krog, Karen Johanne Bonde og rektor Jørgen Jørgensen i midten.

S.52

KONTAKTPERSON: JETTE NIELSEN, NR.13

POUL ERIK JOHANSEN OG BENT VERNER NISSEN ER AFGAET VED DØDEN

R.52

KONTAKTPERSON: AASE ELLERUP JENSEN, NR.12

JENS CHRISTIAN PEDERSEN ER AFGAET VED DØDEN

## 35-års jubilarer

S.57

- \* 1 GERDA DANIELSEN (HENRIKSEN) SOCIALRÅDG.  
BROAGER 20 Ø.VEDSTED 6760 RIBE 75421372
- \* 2 RAGNA FISCHER (JENSEN) CAND.PSYK.  
GØNGEHUSVEJ 81 2950 VEDBÆK 42892758
- \* 3 HANNE BERTELSEN (JØRGENSEN) BOGHOLDER  
HOLGER DRACHMANN SVEJ 3 9900 FREDERIKSHAVN 98423787
- \* 4 OLGA PLOHMANN (SKAARUP-LARSEN) OVERLÆRER  
SKOLEGADE 10 KLIPLEV 6200 ABENRA 74687961
- \* 5 CLAUDIUS NIELSEN LEKTOR  
GØNGEHUSVEJ 81 2950 VEDBÆK 42892758
- 6 LEIF VILANDT (AGERBÆK) ARKITEKT  
DYREHAVEVEJ 48 2930 KLAMPENBORG 31639378
- \* 7 ULLA ISHØY TANDLÆGE  
PRÆSTEGARDSVEJ 12 8320 MARSLET 86290497
- \* 8 HANS NYGAARD JENSEN SEM.REKTOR  
SANDKROGEN 17 2800 LYNGBY 42887116
- 9 SVEND AAGE BLOM (JENSEN) OVERLÆRER  
MÅGEVEJ 3 6500 VOJENS 74542440
- 10 HANS ISHØY DIREKTØR, CAND.MERC.  
PRÆSTEGARDSVEJ 12 8320 MARSLET 86290497
- 11 INGRID DUUS HANSEN (PEDERSEN) FYSIOTERAP.  
GARTNERVÆNGET 21 3520 FARUM 42952558
- 12 PETER DAUGAARD PETERS CIVILING.  
HOLMEGARDSPARKEN 1, 3.TV. 2980 KOKKEDAL 42247721
- 13 SVEND ROSENMAI LÆRER  
15 TUDOR STR. SURRY HILLS 2010NSW SIDNEY AUSTRALIEN
- \* 14 METTE KATRINE NISSEN (SCHMIDT) FULDMÆGTIG  
BIRKEVEJ 15 6510 GRAM 74826429

- \*  
 15 WERNER BECK SNITGAARD SEKTIONSLEDER  
 ØSTERBROGADE 12 HUMLUM 7600 STRUER 97861416
- \*  
 16 PETER KROGH STIGSEN LIC.AGRO.  
 TJØRNEVEJ 25 3450 ALLERØD 42277584
- 17 SONNI MARSCHIK (ANDERSEN)  
 972 MONBTEREY CIRCLE CALIFORNIA 93940 USA
- \*  
 18 MARGRETE SKOV (ANDREASEN) OVERLÆRER  
 SOLBÆRHAVEN 116 8520 LYSTRUP 86224646
- 19 BENTE PLOUG (BJERSING) FYSIOTERAP.  
 MORBÆRVEJ 19 4000 ROSKILDE 42357179
- \*  
 20 POUL BRUUN LEKTOR  
 REINETTEVEJ 5 8270 HØJBJERG 86271292
- \*  
 21 KAREN JUNKER CHRISTENSEN OVERLÆRER  
 KROGAGERVEJ 10 6823 ANSAGER 75297002
- 22 KIRSTEN NIELSEN (GAMMELGAARD) LÆGESEKR.  
 ØRNEVEJ 3 7400 HERNING 97220303



En af de sidste skoledage for III g 1957 sammen med lektor Schmidt

- \*  
23 BIRGIT GAMBOG LINDEGAARD (HOLM) KORRESPONDENT  
H.C.ANDERSENSVEJ 6 6100 HADERSLEV 74524033
- \*  
24 EMILIE DONSLUND JENSEN BIBLIOTEKAR  
CHR.WINTHERSVEJ 22 6700 ESBJERG 75130927
- \*  
25 GERDA KROGNOS (STENDERUP-JENSEN) SYGEPLEJERSKE  
SMAKKEGARDSVEJ 55 2820 GENTOFTE 31681539
- \*  
26 AAGE JØRGENSEN UNIV.LEKTOR  
BAKKELODDEN 2 HØRRET 8320 MARSLET 86270537
- \*  
27 HANS KJÆRSGAARD (MORTENSEN) ADVOKAT  
CIMBRERVEJ 8 REBILD 9520 SKØRPING 98171844
- \*  
28 KAREN MARGRETHE PIHLKJÆR BIBLIOTEKAR  
EGILSVEJ 92 5210 ODENSE NV 66159292
- 29 HENNING SKOVMOSE UNDERDIR. CAND.JUR.  
FITTINGVEJ 36 FITTING 6623 VORBASSE 75333570
- \*  
30 ELISABETH HANSEN (AARHUS) KONTORASS.  
MJØLSVEJ 9 6230 RØDEKRO 74662346

R.57

- 1 HANS CHRISTIANSEN LUFTKAPT.  
NORDRE DRAGØRVEJ 167 2791 DRAGØR 31531105
- 2 JØRN KIHOLM HANSEN PREMIERLØJTN.  
ODENSEVEJ 111 4700 NÆSTVED HEMM.NR.
- 3 ELSE STENNICKE (JACOBSEN) POSTASS.  
KØBMANDSGARDEN 42 4130 VIBY 42394044
- \*  
4 KNUD JENSEN OVERLÆRER  
SKALBORGVEJ 4 BRED 5492 VISSENBJERG HEMM.NR.
- 5 LARS JOHANSEN OVERLÆRER  
HØJAGER 12 3400 HILLERØD 42267795
- 6 JAN HJARNØ (KNUDSEN) CHEFSOCIOLOG  
HADERSLEVVEJ 34 6760 RIBE 75424714
- 7 SONJA WERBORG (KOOP) SØSKOLEN  
SVALEVÆNGET 6 6760 RIBE 75420116
- \*  
8 HELGE KRISTENSEN GARDEJER  
JEDSTED KLOSTERVEJ 26 6771 GREDSTEDBRO 75431213
- 9 KIRSTEN MARIE BRUUN (NIELSEN)  
RIBEVEJ 64 TOBØL 6783 FØVLING 75398196
- 10 LEIF PUGGARD-NIELSEN MASKINING.  
STRANDBOVÆNGET 5 2680 SOLRØD STR. 53141930
- 11 NINA NISSEN AFD.SYGEPLEJERSKE  
PORSEVÆNGET 8 5250 ODENSE SV 66176292
- 12 GERDA OLESEN (PEDERSEN) KONTORASSISTENT  
HØGEVÆNGET 5 6760 RIBE 75423816

- 13 ANNI WITTENDORFF (POULSEN) BANKASSISTENT  
LUSTRUPVEJ 21 6760 RIBE 75421523
- 14 ALICE HENRIKSEN (STØCKLER) BANKASSISTENT  
HØJGADE 10 6630 RØDDING 74842083
- 15 BENT LYKKE SØRENSEN VICESKOLEINSPEKTØR  
ASGARDSVEJ 52 BENLØSE 4100 RINGSTED 53614902
- 16 CARL CHRISTIAN TOFT BASEMANAGER  
KLØVERBAKKEN 10 8700 HORSSENS 75646227
- 17 ULLA MØLLER (LIND ANDERSEN) OVERLÆRER  
ROSENVÆNGET 16 6541 BEVTOFT 74514178
- \* 18 HANS PEDER HANSEN HERREEKVIP.HANDLER  
VESTERGADE 12 JELS 6630 RØDDING 74552120
- 19 SVEND HANSEN INGENIØR  
MØLLEHUSVEJ 87 4000 ROSKILDE 42367696
- 20 JØRN HEMMET INGENIØR  
GRETHEVEJ 22A 7000 FREDERICIA 75927851
- 21 JENS H. JENSEN INGENIØR  
PARADISBAKKEN 9 8600 SILKEBORG 86836379
- 22 SØREN JEPSEN POLITIBETJENT  
PLATANHAVEN 19 2600 GLOSTRUP 42455401
- 23 NIELS JØRGENSEN MASKINHANDLER  
PLANTAGEVEJ 12 6760 RIBE 75420977
- 24 JOHANNES LERCHE-SIMONSEN FAGLÆRER  
BROAGER 16 6760 RIBE 75420163
- 25 GERDA LAGONI (MORTENSEN) KONTORASS.  
HADERSLEVVEJ 120 SEEM 6760 RIBE 75441192
- 26 SONJA SKOVGAARD (NIELSEN) KONTORASS  
TJØRNE ALLE 2 SÆDDING 6700 ESBJERG 75150802
- 27 ARNE PEDERSEN EJENDOMSMÆGLER  
G.RAL LAZY 1-7-CENTRO ALICANTE SPANIEN
- 28 KIRSTEN PEDERSEN (PRAHL)  
TØRVEVEJ 2 6760 RIBE 75445164
- 29 PETER KJÆRGAARD SAND INGENIØR  
DAGMARSGADE 19 6760 RIBE 75420541
- 30 HANS CHRISTIAN SCHMIDT INGENIØR  
ENEBÆRVEJ 80 5260 ODENSE S 66136523
- 31 JUDITH HONORÉ (SØRENSEN) OVERLÆRER  
BIRKEVEJ 15 9491 PANDRUP 98247354
- 32 PETER TRUELSEN DIREKTØR  
FLADHOLM 6200 ABENRA 74621601

S. 57

KONTAKTPERSON: GERDA DANIELSEN, NR.2

NIELS CHR. BORK HANSEN, POUL NIELSEN, VAGN CHRISTENSEN, HELGA  
DEJGAARD, POUL ERIK SKOV (PETERSEN), NINA LERCHE-THOMSEN  
(HAAGENSEN) OG RANDI JENRICH ER AFGAET VED DØDEN

R. 57

KONTAKTPERSON: HELGE KRISTENSEN, NR.8

HENNING KIHOLM ANDERSEN OG HERLUF AALLING ER AFGAET VED DØDEN



Gammelsproglige den sidste  
skoledag 30. april 1957.  
Øverst Ragna Fischer, Poul  
Nielsen, Gerda Danielsen og  
Claus Nielsen  
Nederst Hanne Bertelsen, Niels  
Chr. Bork Hansen og Olga Plok-  
mann.

## 30-års jubilarer

S. 62

1 UFFE ESKILDSSEN SEM.ADJUNKT  
ALBERT SKEELSGADE 23 6760 RIBE 75423209



- 2 INGE KRAUSE (HENRIKSEN) LÆRER  
HØJBYVEJ 14 HØJBY 5260 ODENSE S 65958455
- \* 3 KAREN ALBERT (JØRGENSEN) BØRNEBIBLIOTEKAR  
SKOVGARDSALLE 161 3500 VÆRLØSE 44470070
- \* 4 ELIN KJELDGAARD HANSEN (KNUDSEN) LÆRER  
BONDTVEDVÆNGET 3E 5700 SVENDBORG 62223641
- 5 DORTE KIT. THOMSEN (PEDERSEN) LEKTOR  
VEJLEVEJ 33 8700 HORSSENS 75647710
- 6 JØRN B. PEDERSEN LÆRER  
P.O.BOX 250092 NDOLA ZAMBIA
- 7 HELGA B. KLEENER (THOMSEN) LÆRER  
TINGVEJ 6, 1. BRØNS 6780 SKÆRBÆK 74753563
- \* 8 NIELS BIERING CIVILING.  
DOPPELNGASSE 94/15 A-3412 KIERLING ØSTRIG
- 9 KNUD HANSEN CIVILING.  
GUDRUNSVEJ 13 2920 CHARLOTTENLUND 31638849
- 10 AASE W. KLINTØ (JAKOBSEN) LÆRER  
SØNDERGADE 16 6270 TØNDER 74721054
- \* 11 JETTE LUDVIGSEN (KROG) LÆGESEKR.  
ENGGARDEN STENDERUP 6520 TOFTLUND 74831884
- \* 12 FREDI VON ESSEN MÜLLER ORLOGSKAPT.  
TILIAVEJ 1 8462 HARLEV J 86941952
- \* 13 PAUL VIG NISSEN TANDLÆGE  
FREDBOVEJ 21 7451 SUNDS 97141550
- \* 14 LISBETH BÆK (OLESEN) LÆRER  
MØLLEPARKVEJ 7 GJESING 6715 ESBJERG N 75125215
- 15 HENNING PAASKE CIVILING.  
BANGSBOVEJ 7 2720 VANLØSE 31712961
- 16 MORTEN CHALMER RASMUSSEN ARKITEKT  
FÆLLES LYKKEVEJ 25 6100 HADERSLEV 75529377
- \* 17 HENNING HEIDE-JØRGENSEN LEKTOR  
GADEVANG 32 2800 LYNGBY 42883265
- \* 18 KIRSTEN GRÜNFELD (SØLBECK) KONTORFULDM.  
RØNNE ALLE 15A 3450 ALLERØD 42276308
- 19 ELIN THOMASSON (ANDERSEN)  
STRANDVÆNGET 3 2100 KØBENHAVN Ø 31294337
- 20 MERETE CLAUSEN (ANDERSEN)  
SKÆRBÆKVEJ 34 VESTERGARD ARRILD 6520 TOFTLUND 74834285
- 21 AASE L. ANDERSEN PRÆST  
HOLMEHAVEGYDEN 50 VERNINGE 5690 TOMMERUP 64751150

- \*  
22 KIRSTEN BOLVIG ADJUNKT  
NY GREJSDALSVEJ 43 7100 VEJLE 75835658
- 23 ELSE H. LIND (BRUUN) LÆRER  
VED KROTOFTEN 1 NORDBY 6720 FANØ 75162735
- \*  
24 GRETHE BANG (CHRISTIANSEN) OVERASS.  
HYRDEENGEN 245 2620 ALBERTSLUND 43621213
- 25 TOVE WEVER CHRISTENSEN (CHRISTIANSEN)  
GLADSAXE MØLLEVEJ 101 2860 SØBORG 31690018
- 26 SOLVEIG CLAUSEN ADJUNKT  
SJÆLLANDSGADE 91 8000 ARHUS C 86135740
- \*  
27 BODIL B. HANSEN (DAHL) LÆRER  
MARUPVEJ 39 6900 SKJERN 97351151
- 28 LENE DALL  
41, JALAUWASPADA JOHOR BAHRU MALAYSIA
- 29 OLE EDELBERG  
STOLPEGARDSVEJ 25 2820 GENTOFTE 31683449
- \*  
30 KARIN ANDERSEN (HANSEN) LÆRER  
ØSTRE ALLE 49 9800 HJØRRING 98920641
- \*  
31 KIRSTEN GADEBERG LARSEN (HANSEN) SYGEPLEJERSKE  
HESTEHAVEVEJ 6 BURSØ 4930 MARIBO
- 32 MARINUS HARTMANN LÆRER  
STATIONSVEJ 30 ANDST 6600 VEJEN 75588182
- 33 PEDER HJULER SEM.ADJUNKT  
BJØRNEVEJ 22 GJESING 6715 ESBJERG N 75130471
- 34 BIRTE FALCONER (JENSEN) SYGEPLEJERSKE  
387250TH N.E. SEATTLE WASHINGTON 98105 USA
- \*  
35 KIRSTEN KJELDGAARD NYSTAD (KNUDSEN) SEKRETÆR  
MOLEVEJ 2A LYØ 5600 FABORG 62619304
- \*  
36 KAREN JØRGENSEN (KROG) TRANSLATØR  
DREJERBANKEN 20 SKALBJERG 5492 VISSENBJERG 64471858
- 37 ANNETTE WILLIG (LAWAETZ) ADJUNKT  
ODDERMARKSVEJ 1 FUGLEMOSE 8620 KJELLERUP 86888418
- \*  
38 KNUD HAVE RETSASSESSOR  
SYRENVEJ 6 8500 GRENÅ 86325858
- \*  
39 ULLA M. JØRNING (PETERSEN) SYGEPLEJERSKE  
HOVEDVEJEN 61 ØM 4000 ROSKILDE 42381109
- \*  
40 BIRGITTE HAARDER (PRÆSTHOLM) LÆRER  
A.L.DREWSENSVEJ 4 2100 KØBENHAVN Ø 31381323
- \*  
41 ANNA LISA FAUSBØLL (RAHBEK) ERGOTERAP.  
NOTODDEN SYKEHUS PSYK. ENHET N-3670 NOTODDEN NORGE
- 42 INGA BECK (SØRENSEN) DIREKTIONSSEKR.  
MELOSVEJ 6 8530 HJORTSHØJ 86999279

- 43 JØRN ERIK ALBERT LÆRER  
 ARHUSGADE 20, ST.TV. 2100 KØBENHAVN Ø 31429793
- 44 OSKAR CHRISTENSEN ADJUNKT  
 KALENDERVEJ 4 8210 ÅRHUS V 86153127
- 45 SVEND HAHR LÆGE  
 ÅHUSEVEJ 56 7470 KARUP 86882996
- \* 46 LAUST FREDSLUND FORSTKANDIDAT  
 AMHØJVEJ 8 7300 JELLING 75871791
- \* 47 KAREN M. HAVE (GRUE-SØRENSEN) LÆRER  
 SYRENVEJ 6 8500 GRENA 86325858
- 48 OLUF HANSEN LÆRER  
 KARL ANDERSENSVEJ 24 SÆDDING 6710 ESBJERG V 75152081
- 49 HANS HJORT INGENIØR  
 1615 PARLIAMENT COURT FAIRFIELD OHIO 4514 USA
- \* 50 HANNE KONGSDAL JENSEN  
 52, RUE STEVIN 1040 BRUXELLES BELGIEN
- \* 51 PETER LUNGHOLT OBERSTLØJTNANT  
 ASYLGADEN 12 4000 ROSKILDE 42368936
- \* 52 HERMAN MADSEN REVISOR  
 GLUDSMINDEVEJ 54 7100 VEJLE 75825642
- 53 FLEMMING NIELSEN JOURNALIST  
 VESTERVANG 39-57 8000 ÅRHUS C HEMM.NR.
- 54 HENNING OLESEN LÆRER  
 BELLISVÆNGET 17 HJERTING 6710 ESBJERG V 75115294
- 55 KRISTIAN THYGESEN OVERLÆGE  
 LÆRKEVEJ 14B 8240 RISSKOV 86174892
- R.62
- \* 1 KNUD ERIK BRØCKMAN MEKANIKER  
 ST.LUNDEGARDSVEJ 12 7400 HERNING 97268425
- 2 ANDREAS CHRISTENSEN  
 OPLYSNING MÅGLER
- 3 INGER MARIE TØSTESSEN (FOSS) KONTORASS.  
 ENDRAGET 33 ØSTER VEDSTED 6760 RIBE 75421643
- 4 ANNA BRAMMING NØRGARD (JENSEN) BANKASS.  
 ANNA KRABBESVEJ 11 8950 ØRSTED 86488805
- \* 5 ELLA JULIUS (JESSEN) KONTORASS.  
 VIOLVEJ 52 6650 BRØRUP 75383228
- 6 JØRGEN ERIK JØRGENSEN SKOLEINSP.  
 OPLYSNINGER MÅGLER
- 7 ELSE RETTMER (KOFOED) LABORANT  
 SØBAKKEVEJ 11 5210 ODENSE NV 65942011

- 8 VIBEKE KOPECEK LÆRER  
OPLYSNINGER MANGLER
- \* 9 JETTE BRAMSEN JENSEN (NIELSEN) KONTORASS.  
SNEPPEVÆNGET 1 6760 RIBE 75423979
- 10 MARIE LOUISE HAUGEN (PETERS)  
OPLYSNINGER MANGLER
- 11 ERIK PETERSEN INGENIØR  
KÆRVEJ 6 SKUDSTRUP MARK 6600 VEJEN 74848897
- \* 12 PER SLEIMANN PETERSEN REG. REVISOR  
RØDOVRE CENTRUM 275 2610 RØDOVRE 31701145
- 13 ERIK SØRENSEN SKATTEINSPEKTØR  
OPLYSNINGER MANGLER
- 14 HARRY THUDE FULDMÆGTIG  
RUGTOFTEN 64 SKOVBORG 6600 VEJEN 74848592
- 15 ELLEN JØRGENSEN (TOFT) LABORANT  
OPLYSNINGER MANGLER
- 16 KURT FERSLEV  
HYTTEBOVEJ 30 2660 BRØNDBY STRAND 42736840
- 17 HANS GEORG GLUMBY SKOLEINSP.  
BLINDGYDEN 8 4622 HAVDRUP 42385282
- \* 18 SVEND ERIK GROULE ARKITEKT  
H.C.ØRSTEDSVEJ 12, 2.TV. 1879 FREDERIKSBERG C 33251818
- 19 BETTY OLSEN (HANSEN) BANKASS.  
NYVEJ 20 6510 GRAM 74823055
- 20 BJARNE SCHOU HANSEN  
ØSTER VEDSTEDVEJ 71 6760 RIBE 75421210
- 21 BRITA MUMM (HELSENGHOFF) KONTORASS.  
SKJOLDEVÆNGET 26 6500 VOJENS 74540053
- \* 22 DAGNY ANDERSEN (JENSEN) OVERASS.  
THORMODSVEJ 15 7760 HURUP THY 97951755
- 23 RANDY JONASSEN (LORENZEN) LÆRER  
VESTERGADE 30 ARNUM 6510 GRAM 74826323
- 24 OLGA PROFUCK (NØRRESTRAND)  
LILLIANKRONSTR. 36 D-8218 VRIST TYSKLAND 00949 4822 6724
- 25 HENNING SCHNOR KONSULENT  
KLØVERMARKEN 5 6771 GREDSTEDBRO 75431510
- \* 26 INGER MARIE SCHJERNING (SØRENSEN)  
TOFTLUNDVEJ 146 SPANDET 6760 RIBE 74867297

S.62

KONTAKTPERSONER: UFFE ESKILDSEN, NR.1, KIRSTEN GRÜNFELD, NR.18,  
KIRSTEN BOLVEG, NR. 22 OG LAUST FREDSLUND, NR.46

BENTE NIELSEN OG NIELS CHR. PEDERSEN ER AFGAET VED DØDEN

R.62

KONTAKTPERSONER: KNUD ERIK BRØCHMAN, NR.1 OG BETTY OLSEN, NR.20

MARIANNE ANDERSEN, MORTEN ERIKSEN OG PER MØLLER ER AFGAET VED DØDEN

## 25-års jubilarer

S.67

- \*  
 1 ANNA MARGR. BECK LÆRER  
 STRINDBERGSVEJ 22 HORNBÆK 8900 RANDERS 86418329
- 2 KAREN MARGRETE LADEFOGED (BJERG)  
 GROVENSVEJ 5 BRÆNDEHAVEGÅRD 5750 RINGE 62623644
- \*  
 3 JENNY CHRISTOFFERSEN LÆRER  
 UNDERAGER 14 BREDBALLE 7100 VEJLE Ø 75815554
- \*  
 4 JOHN CHR. DEHN GROVVARERHANDLER  
 POSTBOX 19 6630 RØDDING 74841425
- 5 EGON HASSELGREN CAND PHIL  
 VANDVÆRKSVEJ 7 HORNUM 9600 ARS 98661486
- 6 ELLEN MARIE PEDERSEN (JØRGENSEN) LÆRER  
 SKOVVEJ 2 3100 HORNBÆK 42201476
- 7 HANS KILDEMOES CAND JUR  
 GRØFTEHØJPARKEN 164, L.60 8260 VIBY J 86281982
- \*  
 8 KAREN KYNDRUP CAND PÆD PSYK  
 BELLEVUEVEJ 20 5700 SVENDBORG 62228234
- 9 ULLA FROMONT (LARSEN)  
 26, RUE 60 VERTS B-6120 NALINNES BELGIEN
- 10 JØRGEN BO NIELSEN  
 LOUIS PIOS GADE 25, 4. 2450 KØBENHAVN SV
- 11 KAREN FOG OLWIG (PEDERSEN)  
 SKT. PEDERSTRÆDE 26A, ST. 1453 KØBENHAVN K 33114447
- 12 NIELS SVITH ERHVERVSVEJL.  
 VESTERMARKEN 26 8850 BJERRINGBRO 86680092
- 13 KIRSTEN HOFFMANN (SØRENSEN) CAND PHIL ET PSYK  
 JOACH.FRIEDR.STRASSE 53 D-1000 BERLIN 12 949308927289
- 14 ELLEN WIND SOCIALPÆD.  
 SKELAGERVEJ 421 8200 ÅRHUS N 86109538
- 15 HANS BITSCH-LARSEN KUNSTMALER  
 TANGEVEJ 97 6760 RIBE 75422404
- 16 EDNA MANDRELLA (DAHL) FYSIOTERAP.  
 KIRKEVEJ 21 6510 GRAM 74822761

- \*  
 17 BIRGITTE KROMANN HANSEN ERGOTERAP.  
 KRIMPENDAM 8 7500 HOLSTEBRO 97421508
- 18 BIRTHA JEPSEN SKOLELÆGE  
 TORNAGER 21 7100 VEJLE Ø 75814882
- 19 BETTY FIEVE (KNUDSEN) MUSIKPÆDAGOG  
 SKOVVEJ 1 6520 TOFTLUND 74830021
- \*  
 20 HANS JØRN KOLMOS OVERLÆGE  
 STRANDVEJEN 15 4733 TAPPERNØJE 53765626
- 21 GUNDA BOYSEN (PEDERSEN) LÆGESEKR.  
 SLOTSVEJ 63 2920 CHARLOTTEBLUND 31644025
- 22 HANNE BACH (PETERSEN)  
 FREDERIKSHØJVEJ 152A 2450 KØBENHAVN SV
- 23 OVE RASKMARK SKUESPILLER  
 HAUGESUNDSVEJ 15 8200 ARHUS N 86169703
- 24 MARIANNE HALD ANDERSEN (THYSSEN) SKOLETANDLÆGE  
 APARKEN 18 6640 LUNDERSKOV HEMM.NR.
- 25 PIA BRAND (VITTEN) LÆGESEKR.  
 CHRISTIAN X'S ALLE 98 2820 LYNGBY 45875341
- 26 KATJA ØSTRUP (RASMUSSEN) SOCIALRADG.  
 MURERVEJ 4 ØRTING 8300 ODDER 86554444
- 27 SOLVEJ AAGAARD CAND PSYK  
 PRÆSTESKOVVEJ 5 Ø. LINDET 6630 RØDDING 74846272
- 28 BENT SEIDELIN BRUHN  
 SICILIENSGADE 10, 2. TH. 2300 KØBENHAVN S
- 29 STEFFEN LEDET CHRISTIANSEN  
 IVAR HUITFELDTSGADE 7 8000 ARHUS C 86102089
- 30 CHRISTIANE DANCKERT LÆRER  
 DIH SØNDERLEMVEJ 3 7860 SPØTTRUP 97568217
- 31 INGER BALSLEV CLAUSEN (EDELBERG) BIOLOG  
 A.F.KRIEGERSVEJ 5E 2100 KØBENHAVN Ø 31264428
- \*  
 32 LARS ZEUTHEN ENGRAF LÆRER  
 BARSØVEJ 126 LØJT KIRKEBY 6200 ABENRÅ 74617808
- \*  
 33 CHRISTIAN HANSEN GYMNASIELÆRER, CAND SCIENT  
 BIRKETINGET 12, 3. 2300 KØBENHAVN S 31589883
- 34 BJARNE KJEMS JAKOBSEN CIVILING.  
 ABAKKEN 4 4671 STRØBY 53677600
- 35 SVEND AAGE JEPSEN  
 RØNNEBÆRPARKEN 17 6760 RIBE 75420865
- \*  
 36 CHRISTIAN KAASEN CAND MERC  
 HØJGARDSTOFTEN 302 2630 TASTRUP 42526476

- \*  
37 KURT MEHLSSEN  
TVÆRMARKSVEJ 46 2860 SØBORG 31671449
- \*  
38 NIELS VOETMANN NIELSEN METEOROLOG  
RUDOLF BERGS GADE 57 2100 KØBENHAVN Ø 31294024
- 39 KJELD PEDERSEN AGADEMIING.  
CEDERVANGEN 60 3450 ALLERØD 42271712
- 40 MAREN DALSGARD PAULSEN (PEDERSEN) CAND SCIENT  
DYBBØLVEJ 17B 8600 SILKEBORG 86826951
- 41 JØRGEN RASKMARK KEMOTEKN.  
WIBRANDTSVEJ 34 2300 KØBENHAVN S 31590802
- 42 NIELS THYSSEN BIOLOG  
BRUXEL.144B, AVENUE CIRCULAIRE B-1180 BRUXELLES
- 43 KLAUS BJERRE SEM.LEKTOR  
NORSGADE 19 8000 ARHUS C 86194870
- 44 PER J.D. BOESEN LÆGE  
KLØVERVÆNGET 26B 5000 ODENSE C 66113333
- 45 LEIF DENCKER LÆRER  
GRØNLANDSPARKEN 26A 6700 ESBJERG 75156107
- \*  
46 PER VEJRUP HANSEN CAND POLIT, LEKTOR  
SALLINGVEJ 55 2720 VANLØSE 31792744
- 47 ULF INGWERSEN LÆRER  
AN DER HALDE 86 DW 8961 WIGGENSBACH TYSKLAND
- 48 OLUF JEPSEN SULTAN QABOS UNIV. RADIOGRAF  
HOSPITAL PO-BOX 32488 AL KHOD MUSCAT SULT. OF OMAN
- 49 KNUD LASSEN REVISOR  
ST. ST. BLICHERSVEJ 4 8660 SKANDERBORG 86521787
- 50 SØREN THERKILDSSEN  
NANSENSGADE 96, 2. 1366 KØBENHAVN K 33327115
- \*  
51 FINN VESTERLUND LÆRER  
FÆRGEVEJ 40 KRAGNÆS 5960 MARSTAL 62532214
- 52 KARL AARHUS SEM.LEKTOR, CAND SCIENT  
HYBENVEJ 5 6100 HADERSLEV 74530013
- R.67
- 1 OLE BECK  
TRÆNGSTRUPVEJ 99 9541 SULDRUP 98653230
- 2 HANS BRUNSGARD  
WARMINGLUNDVEJ 14 6760 RIBE 75441272
- 3 JENS ESBJERG  
BERGMANNSVÆNGET 17 5700 SVENDBORG 62207822

- 4 JOHANNE HAVE  
LILLEMOSEVEJ 8 3050 HUMLEBÆK 49160182
- 5 KARL ARNE KOOP  
SEMINARIEVEJ 34 6760 RIBE 75423016
- 6 RITA ANITE RENDSBORG (KRISTENSEN)  
ENGBERGVEJ 85 7620 LEMVIG 97836645
- \* 7 INGE LARSEN (SKOV)  
SKOVLY 44 6000 KOLDING 75533417
- 8 LEIF VESTERLUND  
SDR.FARUPVEJ 55E 6760 RIBE 75445539

S.67

KONTAKTPERSONER: BIRGITTE KROMANN HANSEN, NR.17, HANS JØRGEN  
KOLMOS, NR. 20 OG CHRISTIAN KAASEN, NR.36

ERIK SANDER ER AFGAET VED DØDEN

R.67

KONTAKTPERSON: LEIF VESTERLUND, NR.8

PERNILLE HOWITZ ER AFGAET VED DØDEN

## 20-års jubilarer

S.72

- 1 SVEND BITSCH-LARSEN CAND MAG  
KLOSTERGARDSVEJ 25 ØM 4000 ROSKILDE 42380907
- \* 2 ANNA HELVIG BRANDT  
NØRREGADE 68 8382 HINNERUP
- 3 LYKKE CHRISTENSEN ADVOKAT  
DRENGSTEDVEJ 4 6780 SKÆRBÆK 74754458
- \* 4 ERIK FOGTMANN  
HANS ROSTGARDSVEJ 15 3050 HUMLEBÆK
- 5 ASTRID FRIBO  
TURKISVEJ 2C 5210 ODENSE NV 66161227
- \* 6 BIRGITTE BURGWALD (HØJLUND) BIBLIOTEKAR  
SLACTERGADE 36 7100 HADERSLEV 74631899
- \* 7 GERDA GADEGAARD MELCHIORSEN (JENSEN) SOGNEPRÆST  
TARNVEJ 1 6520 TOFTLUND 74831443
- 8 RAGNHILD KJÆR CAND MAG  
NÆRINGEN 70 8240 RISSKOV 86213820



- 9 ELIN LASSEN LEKTOR  
18 RUE DE LA GARDERIE 78620 L'ETANG LA VILLE FRANKRIG
- 10 STIG LEMBRECHT MADSEN ERGOTERAP.  
FREDERIKSBERGVEJ 31 4180 SORØ
- 11 LONE LINDEQUIST  
VIKERSVEJ 15B 8240 RISSKOV 86217006
- 12 NICOLAJ WINTHNER NIELSEN CAND TEOL ET ART  
FREDERIKSBORGVEJ 205B 2400 KØBENHAVN NV 39697929
- 13 INGE SØRENSEN (NØRGAARD)  
KLØVERMARKEN 17 6230 RØDEKRO
- 14 HELENE OTTESEN KONSULENT  
LIGUSTERVANGEN 92 3450 ALLERØD 42277240
- 15 MARIANNE NØRBY NIELSEN (PEDERSEN)  
AVENUE COLONIALE 6 B-1170 BRUXELLES BELGIEN
- 16 BIRGITTE SCHMIDT  
HEUWEG 9 2251 ARLEWATT TYSKLAND
- 17 ELSE MARIE PETERSEN (SCHMIDT)  
EGEALLE 46 6710 ESBJERG V
- 18 AGNETE SELVEJER  
MØLLEVANG 33 3460 BIRKERØD 42815170
- 19 TRINE SICK CAND LING MERC  
KASTANJEVEJ 12 1876 FREDERIKSBERG C 31212303
- 20 ANNALISE LARSEN (SØNDERGAARD)  
ASKEVANG 14 FLØNG 2640 HEDEHUSENE
- \* 21 LISBETH WARMING LÆRER  
LØBORG KIRKEVEJ 11 6600 VEJEN 75368171
- 22 SUSANNE ØSTRUP  
LILLERISVEJ 13 FREDSE 7900 NYKØBING M
- \* 23 BIRGIT A NIELSEN SYGEPLEJERSKE  
LØSSØGADE 93, 1. 5230 ODENSE M
- 24 HANS ANDERSEN  
67 WAITANGI ROAD ONEHUNGA AUCKLAND NEW ZEALAND
- 25 BRITTA EDELBERG TØMRER  
HOVER KIRKEVEJ 49 7100 VEJLE
- 26 EVA LINDSKOV CHRISTIANSEN LÆGESEKR.  
SOLBÆRVEJ 6 8900 RANDERS
- 27 ANETTE AAGAARD ANDERSEN LÆRER  
TVÆRVÆNGET 5B 2750 BALLERUP
- 28 BIRTE JEPSEN LÆRER  
FRUELØKKE 196 6200 ÅBENRA
- 29 FINN OKHOLM LÆRER  
BLEKINGEVEJ 9 5500 MIDDELFART

- 30 JETTE WOLTHERS LÆRER  
EGEALLE 128 8766 NR.SNEDE
- \* 31 INGA KNUDSEN HATHAWAY MARKETINGASS.  
ØSTERGADE 19 6770 HOLSTED
- 32 ELSE ANDERSEN LÆRER  
FORSYTHIAVEJ 18 6740 BRAMMING
- \* 33 HANS-CHR. PEDERSEN ADJUNKT  
SVENSTRUPVEJEN 8 4130 VIBY SJ
- 34 METTE BLADT HANSEN LÆRER  
BOX 85 3913 ANGMASSALIK GRØNLAND
- 35 KARIN NIELSEN LÆRER  
BAKKAVEGEN 4 3579 TORPE NORGE
- 36 JYTTE VIUF JØRGENSEN LÆRER  
EGEALLE 14 6753 AGERBÆK
- 37 INGELISE TULLIN SOCIALRÅDG.  
GALGEBAKKEN, VESTER 4 1/A 2620 ALBERTSLUND
- 38 HANNAH ROSENDAHL LÆRER  
RYLEVÆNGET 8 5492 VISSENBJERG
- 39 SUSANNE BECH NYGAARD ARKITEKT  
VISTOFTEVEJ 53 8471 SABROE
- 40 JETTE NØRREGARD NIELSEN  
VEJLEDALEN 4, 3.TH. 2635 ISHØJ STRAND
- 41 TOVE MICHELSEN  
NYMARKSVEJ 18N 8230 okt
- 42 ELSE BØGH  
THIT JENSENSVEJ 42 7430 IKAST
- 43 MARIANNE RIIS PETERSEN LÆRER  
HANEBJÆLKEN 91 9380 VESTBJERG
- 44 MARGRETHE HAAGENSEN (OLSEN)  
OPLYSNINGER MANGLER
- 45 BERIT MEIER (FABRICIUS)  
OPLYSNINGER MANGLER
- 46 INGE ABILDTRUP LÆRER  
SVENDBORGSVEJ 49 8330 BEDER 86936254
- 47 DORTE KJEMS ANDERSEN (ALBRECHTSEN) SYGEPLEJERSKE  
POSEIDONVEJ 20 9210 ALBORG SØ 98146756
- 48 CARL CHR. HANSEN CIVILING.  
ANEROVEJ 17 8260 VIBY J 86295823
- 49 EDITH HJULER LÆRER  
KIRKELUNDVEJ 20 BELLINGE 5250 ODENSE SV 65963760
- 50 HANS LAUESEN LÆRER  
SKOVVÆNGET 14 6440 AUGUSTENBORG 74471239

- 51 BENT LAURIDSEN LÆRER  
SKOVBRUNET 11 REJSBY 6780 SKÆRBÆK 74753574
- 52 ANNE MARIE LUNDSAGER  
DALEGARDSVEJ 12 3720 AKIRKEBY 56978027
- 53 GURLI NIELSEN LÆRER  
KÆRGÅRDEN 13, 1. 2620 ALBERTSLUND 43620261
- 54 OVE OBELING LÆRER  
VESTER BJERREVEJ V. VEDSTED 6760 RIBE 75445940
- \* 55 JANNICK B. PEDERSEN  
HIMMELEVVEJ 8 4000 ROSKILDE 46321220
- 56 KNUD ROSENSTAND LÆRER  
BIRKEALLE 3 3630 JÆGERSPRIS 42332040
- \* 57 HENNING HYGUM SCHMIDT LÆRER  
RANDERUP 35 6261 BREDEBRO 74716540
- 58 HANS OTTO SØRENSEN PLANTEAVLSKONS.  
ULLERUPVEJ 91 ULLERUP 6780 SKÆRBÆK 74752262
- 59 INGE KROGH THOMSEN TEGNER  
GARTNERPARKEN 32 8380 TRIGE 86230815
- 60 KAREN BACH PEDERSEN (THOMSEN) LÆRER  
SDR. ALMSTOKVEJ 10 ALMSTOK 7184 VANDEL 75333258
- \* 61 BØRGE BIRK POLITEBETJENT  
ENEBJERG 5 6400 SØNDERBORG 74434041
- \* 62 INGER MARGRETHE ANDERSEN (BOMBERG) FRITIDSPÆD.  
PRÆSTEGARDSVEJ 20 MJOLDEN 6780 SKÆRBÆK 74754460
- \* 63 WERNER BURGWALD CAND SCIENT  
SLAGTERGADE 36 6100 HADERSLEV 74531899
- \* 64 CARSTEN COLFACH  
KNUD DEN STORES VEJ 81 4000 ROSKILDE 42364862
- \* 65 BENT GYLDENHOF LÆGE  
ENGSIG 10 6200 ÅBENRA 74629385
- \* 66 HANNE DAMGAARD POULSEN (HANSEN) CAND SCIENT  
KORNMARKEN 85 8800 VIBORG 86612996
- \* 67 LEIF BLOCK JACOBSEN ADJUNKT  
KASTANIEGADE 5 8200 ÅRHUS N 86163856
- 68 AXEL GADEGAARD ADJUNKT  
VALDEMARS GADE 6 4400 KALUNDBORG 53517266
- \* 69 CONJA JENSEN LÆRER  
SØNDERGYDEN 4 6630 RØDDING 74841464
- 70 ANDERS JØRGENSEN LÆRER  
KLØVERMARKEN 6 6683 FØVLING 75398389

- 71 KARIN LAUT LÆRER  
NØRREGADE 10 9681 RANUM 98676777
- 72 KARL LUND PASTOR  
ANSAGER PRÆSTEGARD 6823 ANSAGER 75297043
- \* 73 KAREN SØRENSEN (MIKKELSEN) HOSP.LABORANT  
VESTERBÆKVEJ 69 SIG 6800 VARDE 75264196
- \* 74 HANNE KJÆR FLENSBORG (NIELSEN) CAND AGRO  
KALØVEJ 26 ESKEROD 8543 HORNSLET 86994298
- 75 PREBEN NIELSEN LÆRER  
RØNNEBÆRPARKEN 56 6760 RIBE 75423574
- \* .76 LORENTZ KORSGARD LÆRER  
AMSELWEG 9 D-2340 KAPPEL TYSKLAND 00949 4642 2057
- \* 77 PETER SEEBERG CAND THEOL  
SVIEGADE 5 ST.DARUM 6740 BRAMMING 75179363
- \* 78 PETER VAD LÆRER  
SVALTEBAKKEN 3A 9990 SKAGEN 98445043
- \* 79 SØREN SEEBERG SØRENSEN LÆRER  
TELEMARKEN 4 8200 ARHUS N 86106028
- R.72
- \* 1 NILS LA COUR DRAGHEIM (ANDERSEN) VICELUFTFARTSINSP.  
ALEKISTEVEJ 191 2720 VANLØSE 31741559
- 2 JENS BECK  
LYNGBAKKEVEJ 1 6624 ANDST 75588075
- 3 ANNE MARIE BJERG BECK LUND  
AKSTORPSVEGEN 37 S-90339 UMEA SVERIGE BENYT:75445178
- 4 KIRSTEN DONS CHRISTENSEN SYGEHJÆLPER  
KLOSTERGADE 1 6760 RIBE 75424062
- 5 PETER HANSEN  
OPLYSNINGER MANGLER
- 6 MICHAEL JESSEN LÆRER  
ROAGERVEJ 219 6760 RIBE 75443254
- 7 ARNE NIELSEN ANLÆGSGARTNER  
GL. KOLDINGVEJ 8 6760 RIBE 75424751
- 8 MAI NIELSEN  
ADALSPARKEN 29 6710 ESBJERG V 75159011
- 9 JYTTE OLESEN  
SORTEBRØDREGADE 12 6760 RIBE 75421217
- 10 BENTE ROSENSTAND LÆRER  
GRØNDALSVEJ 68 2000 FREDERIKSBERG C 31195156

S.72

KONTAKTPERSONER: GERDA GADEGAARD MELCHIORSEN, NR.7, HANS-CHR.  
PEDERSEN, NR.33, HANS LAUSEN, NR.50 OG SØREN SEEBERG SØRENSEN,  
NR.79

R.72

KONTAKTPERSON: NILS LA COUR DRAGHEIM, NR.1

## 15-års jubilarer

S.77

- 1 INGER GRETHE BJERRUM SYGEPLEJERSKE  
NØRREGADE 40, 2.TH. 8000 ÅRHUS C 86133532
- 2 PIA CHRISTIANSEN SOGNEPRÆST  
APRILVEJ 23 2730 HERLEV 44948532
- 3 LISA FALCK SYGEPLEJERSKE  
HYLDESTUB 11 6470 SYDALS 74415764
- 4 SØREN PEDER FOLDBERG LÆRER  
RINGSTEDGADE 32 4700 NÆSTVED 53732861
- 5 MINNA CHRISTINE FORCHHAMMER LÆRER  
VIRUPVEJ 46E 8530 HJORTSHØJ 86227010
- 6 SIGNE HANSEN SOCIALPÆD.  
SKANDERBORGVEJ 29, 3.TH. 8000 ÅRHUS 86115498
- 7 SØREN HOLM SOGNEPRÆST  
KERTEMINDEVEJ 27 5540 ULLERSLEV 65351054
- \* 8 ANNA M. JACOBSEN FYSIOTERAP.  
GENTOFTEGADE 58B 2820 GENTOFTE 31683220
- 9 LARS R. JACOBSEN MÆRSK LINE UNLIMITED WISNA METROPOL.1, 6.FLOOR  
JL.JEND. DUDIRMAN, KAV 29 P.O.BOX 400/KBY DJAKARTA INDONESIA
- \* 10 BENTE LUKASSEN (LORENZEN)  
GYVELPARKEN 23 6760 RIBE
- \* 11 INGE NISSEN  
SVIEGADE 41 ST. DARUM 6740 BRAMMING 75179190
- \* 12 BIRGITTE BURICH (OVERBALLE)  
RYES MØLLEVEJ 10 6100 HADERSLEV
- 13 INGE PEDERSEN SOCIALRÅDG.  
LUNDEVEJ 8 8800 VIBORG 86622576
- \* 14 LENE PETERSEN PÆDAGOG  
HAURUMVEJ 3 6630 RØDDING 74842047

- 15 BENEDIKTE HAUGAARD (RASMUSSEN)  
H.C.ANDERSENSVEJ 10 8230 ABYHØJ 86258903
- \* 16 DINNA GRAULUND JØRGENSEN (RASMUSSEN) SOGNEPRÆST  
BLADSTRUPVEJ 49 GRINDL.PRÆSTEGD 5400 BOGENSE
- \* 17 GITTE SAND LÆRER  
ULKÆRVEJ 43 6771 GREDSTEDBRO 75431796
- \* 18 PETER KJÆR SCHMIDT SOCIALPÆD.  
STRANDVEJEN 7 4733 TAPPERNØJE 53765946
- 19 METTE MARGRETHE THORSEN STUD LITT  
VED ELTHAM 3, 3.TH. 2900 HELLERUP 31205136
- \* 20 KIRSTINE FRANK JENSEN CAND JUR  
STRANDBYGADE 90A, 3.TV. 6700 ESBJERG 75180802
- \* 21 KIRSTEN ELISABETH GRØNNE  
TORVEGADE 136 6700 ESBJERG
- 22 ELISABETH AGERBÆK  
HELGAVEJ 19 5230 ODENSE 66149452
- 23 KAREN AGERBÆK JURIST  
KORUPVÆNGET 5 5230 ODENSE 66149213
- 24 EVA HOLM ANDERSEN AFSPENDINGSPÆD.  
ROSENBAKKEN 55 6100 HADERSLEV 74532143
- 25 ELIN BEIER LÆRER  
HØMVEJ 15 6760 RIBE 75441157
- 26 PETER BERKE  
GAMMELGARDSVEJ 1 VIRRING 8660 SKANDERBORG 86928042
- 27 FRIDA CAROLINE S. HERMANSEN BANKASS.  
KONGEVEJ 342 ARNUM 6510 GRAM 74836101
- 28 DORTE FINNEMANN (CHRISTIANSEN) CAND MAG  
DALSTRØGET 58 4340 TØLLØSE 59194717
- \* 29 KARIN FØLSTER SLOTHUUS APOTEKSASS.  
BAKKEVÆNGET 35 6520 TOFTLUND 74832813
- \* 30 MONIKA HOECK PETERSEN (HOECK) HJEMMESYGEPL.  
NEDERGADEN 4 MJANG 6470 SYDALS 74416302
- 31 ULLA HELNÆS JAKOBSEN KORRESPONDENT  
PRÆSTELØKKE 9 6630 RØDDING 74842341
- \* 32 SUSANNE JENSEN KORRESPONDENT  
RYTTERFENNEN 54 6780 SKÆRBÆK 74752496
- 33 CHRISTIAN JUUL JESSEN JOURNALIST  
WOLFGANGSTR.43 D-6000 FRANKFURT/M1 TYSKLAND
- 34 HANNE GYDE PITTERS (JØRGENSEN) SYGEPL., KINESIOLOG  
BRYGGERVANGEN 13 7120 VEJLE Ø 75814556
- 35 ELISABETH GERDA ILSE KLEIMINGER TANDLÆGE  
KLOKKENS KVARTER 225 5020 ODENSE SØ

- 36 LONE RIGMOR KJÆR LARSEN  
UNION SQUARE 5 WEST AP. 12E NEW YORK NY 10003 USA
- 37 KIRSTEN BRUUN NIELSEN SYGEPLEJERSKE  
BRUSHØJVEJ 2 8381 MUNDELSTRUP
- 38 KLAUS BO LINDEKVIST LÆRER  
D.R.H. TVIND SKOVKÆRVEJ 8 6990 ULFBORG 97492047
- 39 VAGN BRUUN PEDERSEN CHURCHSTREET 1, 1.  
CUCHFIELD WEST SUSSEX RH17, SE2 ENGLAND
- 40 HANS HENRIK GREISING PETERSEN TØMMERHANDLER  
SKOLEGADE 16 6780 SKÆRBÆK 74751307
- 41 LONE SVITH SOCIALRADG.  
CHR. KØPPKESGADE 25 8000 ARHUS 86126676
- \* 42 ELLEN MARGRETHE TRYK SOCIALRADG.  
SLAGTERGADE 44 6100 HADERSLEV 74530988
- 43 LARS LÜTH ANDERSEN  
MØLMOSEVEJ 5 6630 RØDDING
- 44 CARL-JOHAN BENDORFF  
JEDSTED MØLLEVEJ 8 6771 GREDSTEDBRO 74431629
- 45 BO BRABRAND  
BAGSVÆRDVEJ 88 2800 LYNGBY
- \* 46 ANETTE EMMA BRUUN  
BARTHSGADE 11, ST.M.TH 8200 ARHUS N
- 47 GITTE CLAUSEN  
RAVNHOLTVEJ 66 8310 TRANBJERG
- 48 SOLVEIGH FALKENLØVE ERICHSEN PÆDAGOG  
LUNDSKOVVEJ 4 6650 BRØRUP 75383365
- \* 49 ELSE KATRINE RIX (HØGH)  
NØDDELUNDEN 1 6800 VARDE 75223163
- 50 BO BJERRE JAKOBSEN  
SKEJBYGARDSVEJ 242 8240 RISSKOV
- 51 THORKILD JAKOBSEN  
FÆSTEDVEJ 10 OBBEKÆR 6760 RIBE
- 52 THORKILD REJKJÆR LARSEN  
MANDØGADE 13B 6700 ESBJERG
- 53 HENRIK MØRK  
ROARSVEJ 38 3650 ØLSTYKKE
- 54 PAUL ROLAND REIMER  
LINDEALLE 2 3690 TOMMERUP ST
- \* 55 HENRI RIX  
NØDDELUNDEN 1 6800 VARDE 75223163
- \* 56 LONE SKRIVER KLENØ CIVILØKONOM  
SCHWEIZERDALSVEJ 29B 2610 RØDOVRE 31708058

- 57 KARIN JENSEN (SØRENSEN) SYGEPLEJERSKE  
OTTERSØLVEJ 6 6780 SKÆRBÆK 74752358
- 58 HELENE MARGRETHE TERKELSEN  
YDUNSVEJ 6, 1. 8230 ABYHØJ 86156840
- 59 INGA TERKELSEN PÆDAGOG  
MEJLGADE 38 8000 ARHUS C 86138922
- 60 LISE ØLLGAARD  
NORDRUPVEJ 104 4100 RINGSTED 53644024
- 61 MARIE JOHANNE HJULER  
BØGVADVEJ 116 FREDERIKSHAB 7183 RANDBØL
- 62 KNUD ABILDTRUP  
EMBORGVEJ 115 ALKEN 8660 SKANDERBORG 86577276
- \* 63 CHRISTIAN BJERRE  
SOLBRINKEN 3 7480 VIDEBJERG 97132180
- 64 CHRISTA BJERRUM  
MIDTGARDSVEJ 8 STENDERUP 6683 FØVLING 75398088
- 65 PETER BUCK  
BÆKKELUNDVEJ 4, VÆR 27 8240 RISSKOV 86176934
- \* 66 LONE HERBST NØRGÅRD (HANSEN)  
HOVEDVEJEN 131 VOLDBYMARK 5500 MIDDELFART 64403264
- \* 67 OLE NORDAHL JENSEN  
ELLINGVEJ 16 ELLING 8751 GEDVED 75665683
- \* 68 KJELD ERIK KJELDSSEN  
MÅGEVEJ 23 8240 RISSKOV 86179085
- \* 69 PREBEN KNUDSEN  
SØNDERGADE 12 GUDERUP 6430 NORDBORG 74459575
- 70 JØRN MATHIESEN  
DALAGER 27 5750 RINGE 62622675
- 71 INGA FILTENBORG NIELSEN  
ADSERBØLVEJ 13 6650 BRØRUP 75382342
- 72 BOLETTE OKHOLM-HANSEN  
VERMUNDSGADE 15 8000 ARHUS C 86116606
- 73 MAI-BRITT KELLER  
NISSUMSGADE 3 6780 SKÆRBÆK 74752742
- \* 74 KAREN SKJØDT  
LERVANGEN 50 BREDBALLE 7120 VEJLE Ø 75815918
- 75 HELLE BRØDERSSEN (SKRIVER)  
VINIESALLE 53 6270 TØNDER 75725095
- 76 NINA TELLER  
GLENTEVÆNGET 63 RIBE NØRREMARK 6760 RIBE 75420691
- \* 77 CHR. JUHL THYSSSEN  
SLOTSPARKEN 50 2880 BAGSVÆRD



- \*  
78 SØREN P. VILLADSEN  
TORNAGER 4 BREDBALLE 7120 VEJLE Ø 75814945
- \*  
79 OLE WIND  
KJÆRGÅRDSVEJ 27B HUNDERUP 6740 BRAMMING 75172780
- \*  
80 HANS PITTERS  
BRYGGERVANGEN 13 BREDBALLE 7120 VEJLE Ø 75814556
- \*  
81 TORBEN SCHULTZ-LEBAHN  
SKAFFERVEJ 11, 3.TV. 2400 KØBENHAVN NV

S.77

KONTAKTPERSONER: PETER KJÆR SCHMIDT, NR.18, MONIKA HOECK PETERSEN,  
NR.30, LONE SKRIVER KLENØ, NR.56 OG CHRISTIAN BJERRE, NR.63

## 10-års jubilarer

S.82

- 1 HELENE JUEL (ANDERSEN)  
V.VEDSTED BYVEJ 42 6760 RIBE 75445665
- 2 BENTE MAIMBURG BENNEDSEN  
OPLYSNING MANGLER
- \*  
3 ANN FENGER BENWELL  
HVEENSVEJ 17, ST.TH. 2300 KØBENHAVN S 31590429
- 4 BENTE BREUM  
GL. HVIDINGVEJ 15 6760 RIBE 75445891
- 5 MORTEN ANKER HANSEN  
JAGTSTIEN 1 NØDEBO 3480 FREDENSBORG
- 6 INGER MARIE HANSEN  
OPLYSNING MANGLER
- 7 JETTE HERMANSEN  
KIRKEGADE 16, 2.TV. 6700 ESBJERG
- 8 LINDA JUUL JØRGENSEN  
DRONNINGENSGADE 34 5000 ODENSE C
- 9 LIS CLAUSEN KJÆR  
ALBROBAKKEN 30 2730 HERLEV 42919916
- 10 MICHAEL KJÆLDGAARD  
SPOBJERGVEJ 251 8220 BRABRAND 86242060
- \*  
11 HANNE KLAUSEN  
UNGARNSGADE 17, 1.TV. 2300 KØBENHAVN S 31554357
- 12 IVAN KOUSGAARD  
DANMARKSGADE 82 9000 ALBORG 98122017

- 13 POUL CLAUSEN KRUSE  
PLANTESKOLEVEJ 11 HOLMSTRUP 5250 ODENSE SV 65963582
- \* 14 VIBEKE MADSEN GREEN  
LEMVEJ 10 6940 LEM 97343103
- 15 INGELISE MIKKELSEN  
NØRREGADE 78 6600 VEJEN 75364952
- \* 16 ANNA MARIE NIELSEN  
KOLLEGIET NY SYD 216 SYDVANGEN 6400 SØNDERBORG 74433469
- \* 17 SANNE FROMBERG KIEHN (NIELSEN)  
STORKELØKKEN 229 5270 ODENSE N 66180507
- \* 18 DORTHE GRAM PEDERSEN  
BLOMSTERMARKEN 16 2860 SØBORG
- \* 19 LENE FLOOR KOUSGAARD  
DANMARKSGADE 82 9000 ALBORG 98122017
- 20 LONE RASMUSSEN  
FLINTBECKERSTR. 44 D-2300 KIEL TYSKLAND
- 21 HENNING ROBERT SCHULZ  
HJORTETOFTEN 11 6760 RIBE 75445818
- 22 GITTE TRØST SØRENSEN  
UNSGARDESGADE 20, ST. 5000 ODENSE 65913777
- 23 TOVE TYGESEN  
P.SKOVSVÆJ 20 6740 BRAMMING 75102074
- \* 24 BIRGITTE WELTZER  
BRAGESGADE 33, 2.TH. 2200 KØBENHAVN N 31817808
- \* 25 BODIL FRYLAND LAURITSEN BIBLIOTEKAR  
TEGLGARDSVEJ 3 7451 SUNDS 97144030
- 26 LONE GREJSEN (ALSTED PEDERSEN) PLEJEHJEMSASS.  
BÆKVEJ 32 VILLEBØL 6760 RIBE 75437015
- 27 LENE PIHLKJØR  
KORSVEJEN 11 DOLLERUP 8800 VIBORG 86637004
- \* 28 METTE VOIGT SONNICHSEN (INGVORSEN) CAND NEGOT  
GRØNNINGEN 15 7620 LEMVIG 97822241
- \* 29 HANNE LASSEN LÆRER  
NEDERDAMMEN 29, 1. 6760 RIBE 75423255
- 30 JAKOB BO LINDEQUIST SOCIALPÆD.  
ECKERSBERGSGADE 38, 1.TH. 8000 ÅRHUS C 86197662
- 31 LONE FALCK HANSEN  
6760 RIBE
- 32 ANETTE THYGESEN
- 33 KATHRINE WESTESEN  
LYSNINGEN 54 7190 BILLUND 75338498

- 34 THOMAS WIND LÆRER  
HASSELBAKKEN 10 3400 HILLERØD 42250140
- 35 AGNETE KRARUP  
MANZIUSVEJ 17 2900 HELLERUP 31629259
- \* 36 HANS HOLM CAND NEGOT  
NY VESTERGADE 5, 1. 5000 ODENSE 66142229
- \* 37 ULLA LERCHE-THOMSEN SOCIALRADG.  
MIDLØKKE 22 KLIPLEV 6200 ABENRA
- 38 ANNETTE JENSEN SOCIALRADG.  
PILGARDSVEJ 5 6683 FØVLING 75398358
- 39 RUTH BANK (JACOBSEN)  
GRINDSTEDVEJ 90 7184 VANDEL 75885117
- 40 LISE SANDERS OLESEN  
NORGESVEJ 37 4800 NYKØBING F
- 41 KLAUS PEDERSEN JURIST  
BISSENSGADE 1, 2.TV. 8000 ÅRHUS C 86193774
- 42 CLAUD BONNE BOHN 9 VIEUX DE LA COLLE TØMRER  
F-06160 JUAN LE PINS FRANKRIG 00933 9361 3138
- \* 43 LENE ØVLISEN BRUN ERGOTERAP.  
SKELAGERVEJ 172A 8200 ÅRHUS N 86109160
- \* 44 LONE ØVLISEN BRUN LÆGESEKRETÆRST.  
STAMPEVEJ 26 8260 VIBY J 86119104
- 45 KIRSTEN CORDOBA (CARSTENSEN) STUD MAG  
RYDEVÆNGET 95, 2.TV. 8210 ÅRHUS V 86157440
- 46 LENA KJEMS (CHRISTENSEN) CAND TEOL  
SOLBAKKEN 15 8240 RISSKOV 86175836
- \* 47 KARL GUSTAVSEN SOCIALRADG.  
KLØVERMARKEN 52 6360 TINGLEV 74643635
- 48 ANNA MARGRETHE HANSEN KORRESPONDENT  
GRAVSGADE 54 6760 RIBE 75410112
- 49 BIRTHE POULSEN (HANSEN) SOCIALPÆD.  
GABØL BYVEJ 35 6500 VOJENS 74871356
- 50 HENRY KOCH HANSEN TOGBETJENT  
ENGPARKEN 95 6740 BRAMMING 75102271
- 51 GITTE HENNINGSEN PLEJEHJEMSASS.  
MUSPØTVEJ 5 6534 AGERSKOV 74669597
- 52 LONE INGVOSEN LÆRER  
WERGELANDSALLE 11, ST. 2860 SØBORG 31565243
- 53 JOHN KROMANN ASSURANDØR  
EWALDSGADE 7, 3. 8000 ÅRHUS C
- 54 BOLETTE KÆSTEL LÆRER  
GRÆSE STRANDVEJ 22 3600 FREDERIKSSUND

- 55 ANETTE CLAUDI LORENZEN JOURNALIST  
NORSGADE 19, ST. 8000 ARHUS C 86201114
- 56 SUSANNE OMMANNEY (MATHIESEN) SYGEPL.STUD.  
SKYUM BJERGVEJ 9 7752 SNEDSTED 97936182
- 57 TINA NAJBJERG ARKÆOLOGIST.  
306A HALSEY COURT 08640 PRINCETON NEW JERSEY, USA
- 58 ANNE RØMER NISSEN TANDLÆGEST.  
KRONBORGGADE 10, ST. 2200 KØBENHAVN N 31856838
- 59 NANCY MAXWELL NØRGAARD  
BJERGGADE 18 6000 KOLDING 75538825
- 60 LENE RASMUSSEN FYSIOTERAP.  
LUNDGARDSVEJ 27 6760 RIBE 75420313
- \* 61 BIRTHE TRANBERG ERGOTERAP.  
FINSSENSVEJ 32 6760 RIBE 75410358
- 62 KIM AASKOV MARKETINGKOORD.  
SCT. JØRGENSVEJ 3 3550 SLANGERUP 42334339
- \* 63 PER BUNDGAARD ANDERSEN INGENIØR  
H.STEFFENSVEJ 3, ST.TH. 1866 FREDERIKSBERG C 33253437
- 64 CONNY BONDE BARSBALLE MILJØTEKNIKER  
SØLLERØDGADE 24, 2.TV. 2200 KØBENHAVN N 35821486
- 65 LAU BECK TEKNIKUMING.  
BRÜNNSTINDSTRASSE 43 D-8058 ERDING TYSKLAND
- 66 KJELD VOGNSTRUP CHRISTENSEN MASKINING.  
NØRREMARKSVEJ 25 6740 BRAMMING 75179246
- 67 PETER ØLLEGAARD CHRISTENSEN STUD SCIENT POL  
ØDUM TORV 2 8370 HADSTEN 86989370
- \* 68 MARIANNE DOLLERUP PÆDAGOG  
DADDELLUNDEN 4, 3.TV. 6705 ESBJERG Ø 75470190
- \* 69 CLAUS FEVEILLE STUD ARKÆOL  
SKØNAGER 8, Ø.VEDSTED 6760 RIBE 75421650
- \* 70 SVEND ANKER FOGH REVISOR  
MEJLGADE 21, LEJL.16 8000 ARHUS C 86182063
- 71 CONNI TJØRNELUND FROST INDUSTRILAB.  
KLINKBJERGVEJ 15 B 6200 ABENRA 74628105
- 72 BENTE LUNDGAARD HANSEN SYGEPLEJERSKE  
HOLLESKOVVEJ 28 6683 FØVLING 75398569
- \* 73 ERIK QVIRIN HANSEN CAND OECON  
FLINTEBAKKEN 100 8240 RISSKOV 86219120
- \* 74 KIM TOFT HANSEN CIVILING.  
KØBSTADSVEJ 28 B 9850 HIRTSHALS 98977904

- 75 CARL HELNÆS JACOBSEN CIVILING.  
HERLUF TROLLESVEJ 2, 1.TH. 7400 HERNING 97211759
- 76 HANNE JENSEN JOURNALIST  
SPOBJERGVEJ 181 8220 BRABRAND 86243592
- 77 GERT HEDEGAARD JENSEN STUD SCIENT  
STENALDERVEJ 199, ST. 8220 BRABRAND 86247046
- 78 CHRISTA JUNKER INDUSTRIALAB.  
KONGEAVEJ 13 6660 LINTRUP 74855214
- 79 TORBEN KULMBACH SYGEPLEJERSKE  
GABENSEVEJ 33 4800 NYKØBING F 54860426
- 80 JESPER NIELSEN ØKONOM  
TORSHAVNSGADE 20, 2.TV. 2300 KØBENHAVN S 31574403
- 81 MAJ-BRITT PEDERSEN LABORANT  
MØLLEVEJ 2 6760 RIBE 75423729
- \* 82 KENT SØRENSEN PROJEKTCHEF  
SKOVVEJ 74 BURESØ 3550 SLANGERUP 42335680
- 83 BO THAMDRUP BIOLOG  
MOLSGADE 11, ST.TV. 8000 ARHUS C 86197425
- 84 ANNA MARIE SØNDERGD. THØSTESSEN STUD BIOL  
TREPKASGADE 10, 1.TV. 8000 ARHUS C 86123824
- \* 85 HANS JØRGEN BORK  
TVÆRBALLE 11 BRANDSBØL 6430 NORDBORG 74454528
- 86 NIELS OLE BRUNSGAARD  
NORDRE FASANVEJ 166, 3.TH. 2000 FREDERIKSBERG 38345787
- 87 BODIL BRUUN  
RYTTERGADE 21, 2. 5000 ODENSE C 66115326
- \* 88 JENS PETER CHRISTENSEN  
LYNGBORGHAVE 10, ST.TV. 3460 BIRKERØD 42815227
- \* 89 WILLY RINGSTED FLØE  
HORSENSGADE 11, 2.TV. 2100 KØBENHAVN Ø 31268991
- 90 JAKOB TOFT JENSEN  
NY KÆRVEJ 5 9000 ALBORG 98130705
- 91 MONA BIRGITTE JESSEN  
GORMSGADE 73, 1.TH. 6700 ESBJERG 75459889
- \* 92 AXEL OHRT JOHANSEN  
LYNGBYGARDSVEJ 71, 2.TV. 2800 LYNGBY 42886272
- \* 93 OLE JØRGENSEN  
TORNSKADEVÆNGET 12 6760 RIBE 75421942
- 94 DORTE KIILERICH  
SURHAVEVEJ 28 6650 BRØRUP 75381819
- 95 PER LAURITZEN  
GØRDINGVEJ 100 6690 GØRDING 75435112

- 96 KIM O. MØLLER  
KAGBØL 25A 6780 SKÆRBÆK 74751453
- 97 JENS TOFTDAHL  
HVEDEVÆNGET 19 6600 VEJEN 75363435
- 98 ANETTE MØLLER  
JULIVÆNGET 7 BRAMDRUPDAM 6000 KOLDING 75518855
- \*  
99 JOHN RATTENBORG  
ASTRUPVEJ 79A 6100 HADERSLEV 74522918
- \*  
100 BJARKE SONNICHSEN  
GRØNNINGEN 15 7620 LEMVIG 97822241
- \*  
101 HELLE STORGARD  
FREDENSVEJ 5 3460 BIRKERØD
- \*  
102 PETER STRÅDT  
JÆGERGARDSGADE 29 8000 ARHUS C 86131410
- 103 JØRGEN SØNDERGARD  
ÆRØVEJ 42 6100 HADERSLEV 74525978
- \*  
104 JETTE TJØRNELUND  
VESTBANEVEJ 6, 2.TV. 2500 VALBY 31168064
- \*  
105 ESTHER VASE  
SDR. OTTINGGADE 2 6100 HADERSLEV 74524015
- \*  
106 BENTE MØLLER ANDERSEN  
RIBEVEJ 66 6780 SKÆRBÆK 74753172
- 107 JØRN MORITZ ATZEN  
BIRKELY 109 3200 HELSINGE 48796727
- \*  
108 KAREN SUSANNE BOMBERG  
TORNEBAKKEN 71 8240 RISSKOV 86219608
- 109 ELIN FORUM  
KIRKEGADE 9 6771 GREDSTEDBRO 75431598
- 110 MORTEN DAMGAARD FRANCH  
ALLEGADE 8, 1. 8700 HORSENS 75622774
- 111 SVEND ERIK FRIIS  
HEDEMANNSGADE 11, 2.TH. 8000 ARHUS C
- 112 INGER BRORSON HANSEN  
HIMMERLANDSGADE 8, 2.TV. 9000 ALBORG 98128540
- 113 BENT WARMING HANSEN  
HUNDEGADE 36 6760 RIBE 75424690
- 114 KIRSTEN HOLST  
EMILSGAVE 4 4130 VIBY SJ 42394366
- 115 FLEMMING O.E. JENSEN  
J.P.LAUSSENSVEJ 124, I. DØR 1 8220 BRABRAND 86264082

- 116 BENTE LAURSEN JENSEN  
 OBBEKØRVEJ 1 6760 RIBE 75423582
- 117 HANNE JEPSEN  
 BORUPSALLE 31, 4.TV. 2200 KØBENHAVN N 31865822
- 118 EJNER KABEL  
 OTTO RUDSGADE 25, 4.TH. 8200 ARHUS N 86102973
- 119 HEIDI KIILERICH KRISTENSEN  
 STILBJERGVEJ 11 7190 BILLUND 75344104
- 120 MALENE LERCHE  
 SAXOGADE 56, 3.TH. 1662 KØBENHAVN V 31225794
- 121 BERIT NØRREGAARD  
 GRÆNSEVEJ 3 9000 ALBORG
- 122 PETER EBBE RASMUSSEN  
 OVER JERSDALSVEJ 241 6534 AGERSKOV
- \* 123 JOHN ROBERT RAVN  
 TORNEBAKKEN 71 8240 RISSKOV 86219608
- 124 HARDY RIX  
 DALEN 6 6780 SKÆRBÆK 74752093
- \* 125 IRENE SANDHOLDT  
 MAGISTERVEJ 27, 3.TH. 2400 KØBENHAVN NV 31830914
- 126 OLE ZACHARIAS SØRENSEN  
 EMILSGAVE 4 4130 VIBY SJ 42394366
- 127 NIELS HENRIK TORNBJERG  
 PHILLIPSGYDEN 9 5772 KVÆRNDURP 62272920

S. 82

KONTAKTPERSONER: ANN FENGER BENWELL, NR.3, LENE FLOOR KOUSGAARD, NR.19, HANNE LASSEN, NR.29, KARL GUSTAVSEN, NR.47, MARIANNE DOLLERUP, NR.68, HELLE STORGARD, NR.101, KAREN SUSANNE BOMBERG, NR. 108 OG JOHN RAVN, NR. 123

*Sælfo'lig et  
 spiseGodt sted*

Med venlig hilsen  
 Tove og Folmer Hausted



**SÆLHUNDEN**

ÅBNINGSTIDER:

ALLE DAGE:

Restauration kl. 10.00-23.00  
 Køkken kl. 12.00-20.45

Hyggelig restaurant i en 400 år gammel, fredet bygning på Skibbroen i Ribe. God mad til rimelige priser. Mange fiskeretter, bl.a. baksuld. Den ny-indrettede Sælstue til 28 pers. kan reserveres. Vi er gerne behjælpelige med at sammensætte Deres jubilæarfrokost/middag.



CAPPUCHINO - CAFÉ AU'LAIT - ESPRESSO  
- THE -KAFFE - CACAO - KAGER - SAND-  
WICH - CHILLI CON CARNE - DAGENS  
SUPPE - DAGENS SALAT - DAGENS RET -  
DAGENS AVISER - ØL - VAND - VIN - OSV

Madkurve kan nydes i haven, hvis drikkeva-  
rer købes i baren.

Åben daglig fra 11.00 til 24.00  
Mandag lukket.



Telefon Gredstedbro  
(05) 43 10 88

Hotel Gredstedbro er idyllisk beliggende i  
naturskønt område kun 8 km nord for Ribe  
og med fine forhold for lystfiskere.

Hotellet råder over 20 dejlige og komfor-  
table værelser, alle med v/k vand og gode  
badefaciliteter. Et virkeligt 1. klasses køk-  
ken byder på mange lækre specialiteter.

Hotellet er åbent året rundt alle dage.

Anno 1581



Hotel Dagmar

DK 6760 Ribe . Telefon 05 - 42 00 33

- ★ Forslag til såvel store som små  
JUBILARFROKOSTER og  
-MIDDAGE fremsendes gerne  
og helt uforbindende.
- ★ KONTAKTDAMER og  
-MÆND kan blot ringe og  
fremføre deres ønsker.



# RIPENSER-BLADET

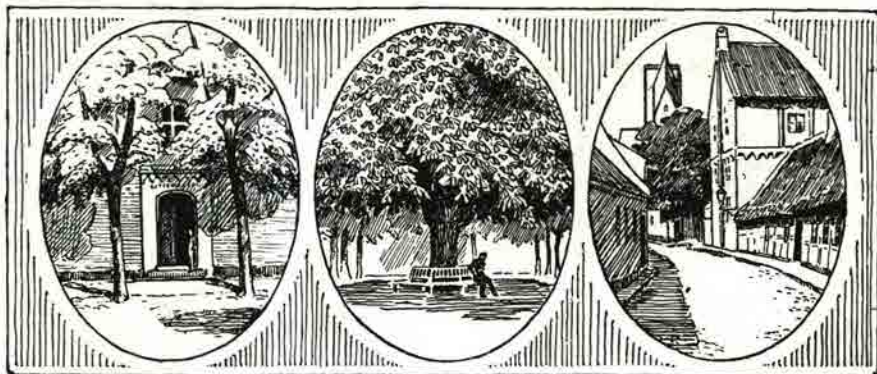

MEDLEMSBLAD FOR RIPENSER-SAMFUNDET  
SIDEN 1916

11. bind

September 1992

Nr. 88



Studenter 1992

Ingen bank  
er mere  
lokal end  
Unibank

Ribe Afdeling  
Seminarievej 8, 6760 Ribe  
tlf. 75 41 11 11



**Arnold Nyborg**

Mellemdammen 13, 6760 Ribe, telefon 75 42 00 00

Isenkram - køkkenudstyr - porcelæn

## ALTING I EL-TING



**JENS PEDERSEN ApS**

v/Aut. El-installatør Carl Pedersen

Ydermøllen . Telefon 05 42 32 32

Sanderportsgade 3 . Telefon 05 42 08 25

6760 Ribe . Giro 9 01 90 14

Bitlif. 04 96 68 25

Hårde hvidevarer: Salg og service

MAN ER ALTID  
VELKOMMEN I  
BIKUBEN



**Bikuben**

- vi finder en løsning

**Lasho**

Ydermøllen  
6760 Ribe  
Tlf. 75 42 09 83



**Børge Bottelet**  
Guldsmedie

MELLEMDAMMEN 14  
6760 RIBE . Tlf. 75 42 02 26

Tobaksvarer, tips, lotto, kaffe, bøger, blade, aviser,  
slik, is og postkort, blyanter og meget, meget mere  
kan købes i Kiosk Centrum ved siden af Ribe domkirke.

v. Ove Madsen 75 42 00 83



## Translokationen

Fredag, den 19. juni klokken 10. Så oprandt den store dag. Vejret kunne ikke være mere ideelt, og den dejlige gamle skolegård var fyldt til bristepunktet.

Skoleklokken ringede, og rektor Bent Karsdal bød velkommen til den store, forventningsfulde forsamling: eksamensbeviser, ferie og Ripenser-Samfundets store reception stod for døren.

Der blev budt velkommen til alle: studenter, jubilarer, forældre, elever, lærere m.v. Ældste jubilar var student fra 1917. Personligt synes jeg, det var dejligt at se, at på nær én student, så havde alle studenterne hue på, omend ikke helt hvide alle sammen.

Traditionen tro startede vi alle med at syng "Den signede dag med fryd vi ser", hvorefter rektor aflagde sin betretning.

Kantatens første del kunne nu begynde, den dejlige kantate med tekst af Alex Garff og musik af Poul Schierbeck, kan snart fejre 50 års jubilæum, idet den blev skrevet til skolens 800 års jubilæum i 1945. Kantaten blev ledet af Lis Gjørup og Gunnar Mühlmann; man kunne i flere af sangene mærke en vis modernisering, især i "De fem brødre", hvor "brød og brændevin" var blevet til "smøger og billig vin".

Efter kantatens 1. del kunne rektor så uddele eksamensbeviserne til årets studenter, heriblandt rektors egen søn. Herefter holdt rektor talen til studenterne. Denne efterfulgtes af studenternes tale, som blev holdt af Anne Weber Petersen og Gitte Josephsen.



Anne Weber Petersen og Gitte Josephsen holder sammen studenternes tale 1992.

Så kom kantatens anden del med hyldesten til Ribe, kundskaben og skolen. Som noget nyt skulle alle syng med på kantatens sidste del "Den nye skole".

Rektor kunne derpå uddele den lange række af sommerlegater til en lige så lang række af flittige, dygtige og afholdte elever og studenter.

Formanden for RipenserSamfundet, Ole Marker, holdt nu sin tale til studenterne. Som noget nyt kunne Ole Marker i år uddele et boglegat, som Anton Karkovs enke har stiftet. En række studenter fik således den nyligt udkomne bog om Jens Thue Jensen skrevet af hans søster. Jens Thue Jensen var student fra Ribe Katedralskole og blev som modstandsmand skudt af tyskerne lige før befrielsen.



Formanden for Ripenser-Samfundet, Ole Marker, overrækker Samfundets legat til Anne Weber Petersen.

Efter Ole Markers tale havde to af jubilarene bedt om ordet: Egon Lind, 50 års jubilar som realist, og den kendte boksekommentator fra OL 1992 Knud Esmann, 40 års studentjubilar.

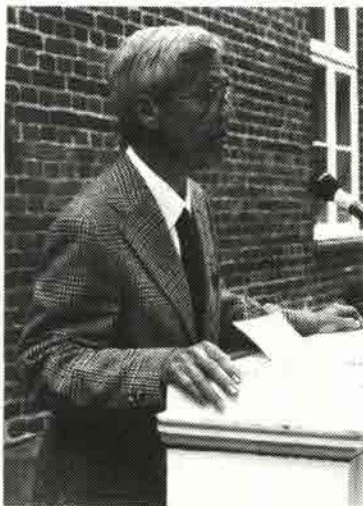

Egon Lind taler på vegne af 50-års jubilarene.



Knud Esmann:  
 "På et punkt er verden dog gået frem. I min tid gik vi spidsrod ved translokationen. Karaktererne blev læst op, og mine forældre vidste godt, at godt ikke er godt, så det var bare med at komme væk fra tabernaklet, og på hestevognen og ud i byen. De kunne ikke vide, at jeg skulle holde tale fire årtier senere, så der er håb for alle."

Rektor sluttede herefter translokationen af med de sædvanlige praktiske oplysninger og bad os alle synge med på "Hvor smiler fager den danske kyst". Til ende og jubilarer, studenter og lærere vältede nu ind ad dørene og over de festligt dækkede borde med sandwiches og hvidvin; det syntes som om, der var ekstra mange deltagere i år. Efter et par hyggelige og livlige timer fordelte jubilarene sig ud til alle byens spisesteder for at spise frokost.

Gregers Jæger

# Rektors velkomst og årsberetning

Translokationen er en festdag.

Ribe Katedralskole dimitterer i dag 114 studenter, 43 sproglige og 71 matematiske studenter.

Studenterne 1992 er anden årgang efter den ordning, hvor man selv kan sammensætte store dele af sin eksamen. Så spredningen i fag er stor, men uanset hvilke fag, I har valgt - så har I skullet sætte jer ind i et stort stof, få overblik, kunne disponere jeres tid og stoffet, kunne fremlægge det og deltage i den faglige drøftelse herom. Det er de krav, der stilles og det er det, I har lært, og det skal I nok få brug for.

Det at man selv kan sammensætte dele af sin eksamen, det har givet alle flere muligheder. Vi har næsten kunnet opfylde alle ønsker om valgfag - (og de spænder vidt) - og vi har fået plads til nye fag. Til næste år opretter vi fortsætterfransk - det vil sige fransk for de elever, der har haft fransk i stedet for tysk i folkeskolen. Vi opretter også spansk næste år. Dermed har vi indrettet skolens sprogtilbud efter de ønsker og behov, vore afleverende skoler har.

Ser vi lidt tilbage på skoleåret 1991/92, så har det været et år med mange elever på skolen. Vi optog i august sidste år 6 nye 1.g-klasser med 158 elever. Til næste år optager vi 5 1.g-klasser med 140 elever. Det er for begge års vedkommende tal, der ligger langt over prognoserne. Det er vi selvfølgelig glade for, men det er også udtryk for, at en stor del af ungdomsårgangen søger gymnasiet - og bruger de mange muligheder, gymnasiet giver.

De mange elever har givet os lidt pladsproblemer, men de har også bidraget til, at vi alligevel har fundet for-

nuftige løsninger. Vi indretter her i sommerferien endnu et klasseværelse i asylet - og jeg vil gerne sige tak til Ribe Amt for forståelse for og midler til at give gode rammer for undervisningen her.

Dette skoleår har også haft sine faste traditioner. Til dem hører de arrangementer, som elever og lærere er fælles om uden for undervisningen. Det gælder skolekomedie, forårskoncert og idrætsdag. Jeg vil også her sige tak til dem, der har bidraget til A-ser og Jætter, til arbejdet med skolens forskellige kor, med vort jazz-band og med at få en idrætsdag til at fungere.

Til de faste traditioner hører også de internationale kontakter. Vores 2.g'ere rejser på studietur, vi får besøg af udenlandske klasser - og i det hele taget spiller udvekslingsrejser en større rolle.

I 1993 har vi etableret kontakter til gymnasier i Edinburgh, så vi kan sende en klasse på et længere ophold på et skotsk gymnasium. Jeg tror, at vi skal arbejde videre i den retning og netop lægge vægten på udveksling. Det er det man bedst lærer sproget af og det er det, der giver størst indblik i en anden kultur.

Tilgangen til skolen, pladsproblemer, udvekslingsprojektet har også stået på dagsordenen på møder i skolens bestyrelse, hvor elever, ansatte, forældre og politikere er repræsenteret.

Bestyrelsens væsentligste kompetence er budgettet. Det har om ikke været det væsentligste på møderne. Det har snarere været den åbenhed og den interesse bestyrelsen har vist for skolen og for hvad der foregår her. Jeg ser frem til et fortsat godt samarbejd-

de, hvor jeg håber, at bestyrelsen fortsat vil formulere ønsker og bidrage til opbakning til skolen.

Flere elever medfører ansættelser. Efter sommerferien ansættes 3 eller 4 nye lærere. Bodil Eriksen bliver fastansat med fagene kemi og fysik, Susanne Stender med fagene idræt og matematik, og Mads Jensen med engelsk og religion.

Der også to lærere, hvis vikariat hører op. Lone Peder-

sen der har haft religion her i dette skoleår og Søren Brinch-Fischer der har haft erhvervsøkonomi og historie. Jeg vil gerne sige tak til jer for den tid, I har været her og ønsker Lone held med sine danskstudier, og Søren held med sin faste ansættelse i Esbjerg.

Til sidst vil jeg sige tak til alle, der har bidraget til at gøre skoleåret 1991/92 til et godt år.

## Rektors tale til studenterne

Kære Studenter,

Jeg vil gerne ønske jer til lykke med jeres eksamen og ønske, at I må få brug for jeres uddannelse. Jeg vil håbe, at I må blive optaget på den videregående uddannelse, I har lyst til og evner til.

Jeg vil også sige tak for de 3 år, vi har været fælles om - og sige tak for det liv her på skolen, I hver især har været med til at skabe - både i timerne og i alle de ting, der er foregået udenfor.

I begyndte her i august 1989. Jeg synes, at det er 3 år, der er gået hurtigt men det er også 3 år, hvor der er sket utrolig meget. - Det er også 3 år, hvor Europa er blevet forandret.

I har alle været på studierejse i 2g til Østeuropa 3 af klasserne til Prag og der oplevet, hvor hurtigt et samfund ændres.

I Tjekkosllovakiet fejrer man i år 400-året for Jan Amos Komenský eller Comenius' fødsel i 1592.

Comenius skriver i sit værk UNUM NECESSARIUM (Det eneste nødvendige): "Vi står alle på den store verdens ene scene, og alt hvad der sker der, det angår os alle".

Comenius levede i en periode, hvor grundlaget for det moderne Europa blev skabt.

Europas skæbne i mange år frem afhæng i første halvdel af 1600-tallet i høj grad af udfaldet af en række nationale, etniske, religiøse og sociale konflikter. Det er måske ikke så mærkeligt, at tjekkerne og østeuropæerne finder Comenius frem nu.

Trods 1600-tallets krige var Comenius idealist. Han har mange forklaringer på konflikter i verden, men det afgørende er, at han mente, at der netop i opbruddet var behov for at understrege det enkelte menneskes ansvar - men også politikernes og de intellektuelles ansvar.

"Jeg tror (siger Comenius), at vi alle kan være enige om, at grundlaget for menneskets ophøjethed er disse tre ting

- det intellekt der undersøger tingene
- den vilje der søger det gode og
- den trang til at virke der tilskyndes af vore evners rækkevidde".

I har - og vi har - brug for intellektet, viljen og handlekraften.

De fleste af jer har skrevet et dansk stil om politik og moral til studentereksamen og der haft en tale af Tjekkoslavakiets præsident Vaclav Havel som udgangspunkt. I en anden tale siger Havel næsten

det samme som Comenius. Han taler først om opbruddet i Østeuropa og siger så:

"Det har gjort én ting klart for mig: Bevidsthed går forud for Væren, og ikke omvendt som marxisterne hævder det.

Af den grund ligger den menneskelige verdens frelse intet andet sted end i menneskets hjerte, i menneskets evne til at tænke, i menneskelig ydmyghed og menneskelig ansvarsbevidsthed....."

Havel taler videre om faren for sociale, etniske og kulturelle konflikter rundt omkring i verden og om truslen mod vores miljø og siger:

"Vi er stadig ude af stand til at fatte, at den eneste virkelige rygrad for alle vore handlinger - hvis de skal være moralske - er ansvarsbevidsthed. Ansvarsbevidsthed over for noget, der er større end min familie, mit land, mit firma, min succes."

Han slutter: "Hvis vor ver-

dens håb ligger i menneskets bevidsthed, er det oplagt, at de intellektuelle ikke fremover kan blive ved at undsige sig deres del af ansvaret for verden og skjule deres modvilje mod det politiske bag et påstået behov for at være uafhængig.

Det er så nemt at have uafhængighed på programmet og så overlade det til andre at virkeliggøre programmet. Hvis alle tænkte sådan, ville det ikke vare længe, før der ingen uafhængighed var".

Eller man kunne vende tilbage til Comenius:

"Vi står alle på den store verdens ene scene, og alt hvad der sker der, det angår os alle".

Held og lykke på den store verdens scene - Der får I, som Comenius siger, brug for både intellekt, viljen til at søge det gode og trangen til at handle. Held og lykke!

Bent Karsdal

## Studenternes tale

**Gitte:** Slår man op i Nudansk Ordbog under ordet "identitet", finder man følgende forklaring: identitet er indbegrebet af de elementer, der gør en person til en individualitet. Heraf følger spørgsmålet, hvilke elementer er det så, der spiller ind ved dannelsen af vores identitet?

**Anne:** Lad os forestille os, at vi kaster en sten i åen, og straks ser vi, hvordan der dannes ringe i vandet. Med dette billede kan spørgsmålet besvares. Vi er stenen, og ringene er elementerne hvoraf vores identitet dannes.

Den yderste ring er verden, de globale forhold. I dette perspektiv ser vi os selv som danskere.

Ringene nærmere mod centrum kunne for vores vedkommende være skolen og livet udenfor.

Det er herudfra vi definerer os selv som nogle af nutidens unge.

Den inderste ring er de helt nære sammenhænge vi indgår i. Det er f.eks. de tætte forhold til venner og familie. Det er i denne ring vores egentlige identitet, vort jeg dannes.

**Gitte:** I løbet af vore tre år på gymnasiet er der sket store omvæltninger rundt om i verden. I 1.g faldt Berlinmuren og det dannede på mange måder udgangspunktet for opbruddet i Østeuropa. I 2.g oplevede vi Golfkrigen, og i 3.g har vi set Sovjetunionen blive splittet.

Og for mindre end tre uger siden skulle vi ved folkeafstemning tage stilling til de videregående unionsplaner i EF.

Er der nogensinde før sket så store og væsentlige forandringer på så kort tid?

**Anne:** Alle disse begivenheder har tilsammen resulteret i en ny verdensorden, og har på mange måder medført, at vores danske identitet er blevet sat i fokus. Er vi danskere eller måske snarere europæere?

**Gitte:** Vores gymnasietid har også på andre måder stået i forandringenes tegn. Man kan sige, at gymnasiet har været en vigtig mellemstation i vores udvikling fra barn til voksen.

Prøv engang at huske tilbage på vores første skoledag, hvor vi stod her - usikre på hinanden, på os selv, og på hvad vi gik ind til.

**Anne:** Vi har på de tre år bevæget os væk fra forældre og lærere, som har fungeret som vores beskyttere og opsynsmænd, og er kommet nærmere en forståelse af vores egen identitet.

Med 3. årsopgaven beviste vi, at vi allesammen er i stand til selvstændigt at udarbejde et stort projekt. Og vi kan jo spørge os selv, om det samme ville have været muligt i l.g. Mon ikke vi nu i højere grad ved, hvad vi står for, og har en fornemmelse af, hvilken retning vi kan og vil bevæge os i.

**Gitte:** Hvis vi vender tilbage til udgangspunktet med stenen i vandet, er vi nået til den inderste ring, d.v.s. de forhold, der har den største betydning for dannelsen af vores identitet. Mere eller mindre bevidst betragter vi hele tiden de mennesker, vi omgives af, og sammenligner os med dem. Således forsøger vi at bringe klarhed over, hvem vi selv er, og om det vi gør, siger og mener, er godt eller dårligt, rigtigt eller forkert.

**Anne:** Naturligvis er det værdifuldt, at vi kan sammenlig-

ne os med andre mennesker og lære af både deres positive og negative egenskaber. Men i den sidste måneds tid har vi set ét af mange eksempler på, at det ikke altid er lige godt at vurdere sig selv med udgangspunkt i hvad andre gør og kan.

Vi har snakket meget om vores karakterer. Standardspørgsmålet har været: "Hvad har du fået?" Men har man spurgt af oprigtig interesse for den anden, eller har man blot ønsket at høre, hvorvidt man er bedre eller dårligere, og helst bedre, end den man har spurgt.

**Gitte:** De uheldige konsekvenser af en konstant sammenligning kan være, at man enten får for høje tanker om sig selv, eller at man kommer til at føle sig mindre værd. Måske skulle vi derfor også forsøge at rette blikket indad. Vi skal spørge om vi selv er tilfredse med vores indsats. Vi skal se stort på hvad andre gør og mener. Her ved får vi en bedre forståelse af vores egen identitet og bliver mere tilfredse med os selv, fordi målestokken er tilpasset lige præcis vores egen personlighed og formåen.

**Anne:** Kunsten er, at kunne skabe sig en identitet ved at se på andre mennesker, tage ved lære af dem og respektere forskellighederne samtidig med, at man sætter pris på sig selv, men kender sine grænser. Denne gyldne middelvej er et godt udgangspunkt for os studenter, der nu skal videre, ud for at prøve kræfter med livet.

**Gitte:** Hermed vil vi ønske jer alle tillykke med jeres studentereksamen og tillykke med, at der nu begynder et nyt og spændende afsnit i vores liv.

Held og lykke.

**Gitte Josephsen  
Anne Weber Petersen**



# RIPENSER SAMFUNDET'S tale og legatuddeling

Ole Marker

Når man som gammel student fra skolen er så heldig at kunne sige tillykke til årets studenter fra denne gamle tallerstol, er der to indfaldsvinkler, der straks melder sig.

Først drejer det sig nok om vores umiddelbare følelser ved den translokation, som vi har så let ved at genkende. Ved at sætte os i jeres sted - synes vi, at vi i dag kan se omridset af de forventninger, I har til jeres fremtidige tilværelse, og vi ønsker for jer, at I må få disse forventninger opfyldt i overensstemmelse med jeres temperament og jeres ambitioner, men allervigtigst - med jeres interesser.

Det gør vi jo ikke, fordi vi kender jer personligt, men fordi vi ser jer som vores fortsættelse - som et nyt skud på stammen. Derfor er det også helt uundgåeligt, at vi ved denne lejlighed tænker på, hvordan det er gået med opfyldelsen af vore egne forventninger fra dengang det var os, der var hovedpersonerne i denne fest. Selv med den baggrund, kan vi naturligvis ikke give jer sikre råd og retningslinjer, men vi har dog en lang række pædagogisk interessante fejltagelser at henviser til.

Straks efter starter overvejelserne om, hvordan I kan manøvrere i det samfund, som vi på godt og ondt har været med til at sætte sammen, og hvordan I kan og vil præge dets udvikling i den fremtid, som er jeres.

Howdan kan retningslinjerne være, hvis I skal kunne udfolde jer selv, samtidig med, at I sikrer andres mu-

ligheder for at gøre det samme.

Det mest masochistiske og udskældte sæt danske leveregler er uden tvivl Aksel Sandemoses Jantelov, og man skulle ikke tro, at den kunne sige noget i denne sammenhæng. Dens substans kan få filminstruktøren Jørgen Leth til at udtale til Information, at når han kommer hjem fra Haiti, så oplever han, at "den gråmelerede masse af middelmådighed er idealet i Danmark".

Sådan er vi vant til at høre den fortolket, og derfor var det interessant, da sir James Mellon for nylig på fjernsynet gav en POSITIV udlægning af den forkætrede lov.

Han påstod nemlig, at danskerne ikke er et folk i almindelig forstand, men en stamme, som op gennem tiden havde nydt det privilegium også at blive en nation. Og når en stamme må kæmpe for sin overlevelse i en barsk verden, gælder det nemlig, at alle er afhængige af hinanden, og at det, der er godt for stammen er godt for den enkelte, og det, der er godt for den enkelte, kommer stammen til gode.

De færdigheder, som nu er nødvendige hos vore stammefæller, er ikke dem, man umiddelbart associerer til, når man tænker på stammeliv. Samfundet bliver stadig mere afhængigt af den enkeltes kreativitet og ikke mindst den enkeltes aktive og selvstændige stillingtagen.

For 70 år siden - i 1922 - var Ripenser-Samfundets aktiviteter andre, end de er nu. Dengang holdt foreningen rus-

fest for de nye studenter i København, og netop det år holdt ripenseren, tidligere generalkonsul i New York og London, J.E.Bøggild talen. Dengang sagde man **DE** til studenterne. Bruger man i stedet nutidens tiltaleform, sagde han blandt andet: "Følg med i det politiske liv! Drøft tidens spørgsmål i foreninger og klubber. Men bevar jeres selvstændighed! Hold kritikken vågen overfor alt, hvad der kommer til jer med autoritetens selvglade stempel." Sener i talen fortsatte han udviklingen af dette tema: "Tænk for jer selv. Om I ender langt til højre, politisk set, eller i det rødeste røde - det siger mindre - blot jeres standpunkt skyldes jeres egen søgen. - Skolen og lærerne kan kun vise jer vejen. Det, der er sandhed for jer, må I selv søge."

Citatet er slut, og enhver association til aktuelle politiske begivenheder er helt tilfældig.

70 år kan på mange måder synes lang tid - men alligevel! Jeg er sikker på, at vores gamle skole har anvist jer både måder og veje, og jeg vil ønske jer held og lykke, når I nu skal ud og søge jeres egen sandhed og jeres egen lykke. Tillykke med eksamen!!

Når translaktionen er slut, er Ripenser-Samfundet vært ved en reception i skolens rundgang. Vi håber at se først og fremmest årets studenter, dernæst årets jubilarer, skolens ledelse og lærere - og naturligvis tidligere lærere ved skolen, som måtte være til stede. I den forbindelse vil jeg ikke undlade at takke skolen fordi Ripenser-Samfundet må stå for dette arrangement igen i år.

I februar i år døde Anton Karkov, som var foreningens engagerede og afholdte formand gennem 20 år. Ruth Kar-

kov har efter Antons død skænket et beløb til Ripenser-Samfundet. En del af disse midler er blevet anvendt til en beskeden boggave, som lægges oven i de legater, der er udleveret til følgende studenter: **Julie Birgitte Dahl, Michael Grisell, Christine Nielsen og Bjarne Overgaard.** ("Thue og hans tid" af Dorthe Petersen, red.).

Op til slutuddelingen af Ripenser - Samfundets dimitterende legat, som i år er på kr. 4.000 - takket medlemmernes generøse bidrag til foreningens understøttelsesfond.

Ifølge bestemmelserne skal legatet gå til en af årets studenter, der ikke blot har kunnet klare sit skolearbejde, men som også har haft overskud til at være noget for kammeratskabet og fællesskabet. Skolen indstiller selvsagt til dette legat, og skolen skriver sådan her:

(Årets modtager af Ripenser-Samfundets legat er en af de nyudklækkede studenter).

Du har i dine tre år på skolen haft en smittende appetit på kundskaber. Dine forudsætninger har været en stor flid og dygtighed og et stort engagement.

Du har haft stor indvirkning på, at skoletilværelsen blev sjovere, mere væsentlig og levende - ikke bare for dig selv, men også for dine kammerater og for dine lærere.

Du har i de tre år været fuld af aktivitet både skolemæssigt og mere socialt - både i og uden for skoletiden.

Du har vist dig som en udmærket organisator med en humanistisk livsindstilling.

Disse egenskaber og dine samfundsmæssige interesser har du bl.a. ladet komme til fuldt udtryk i arrangementerne omkring Operation Dagsværk.

Denne motivering for valget af årets legatmodtager skulle

gerne vise, at der var mange mulige kandidater, men en helt oplagt kandidat, nemlig ANNA WEBER PEDERSEN, 3a.

Ole Marker



## Knud Esmann 40-års jubilær

På dette tidspunkt sker det under en hvilken som helst familiefest, at en bedstefar slår på sit glas. Han har ikke noget på hjerte, og ikke noget at sige, men det er uundgåeligt at han rejser sig op og begynder at tale.

Jeg er i dag sådan en bedstefar, 40 år efter at jeg blev student her på skolen. Jeg har ingen formaninger til den nye generation, ingen anvisninger og slet ingen betragtninger over livet og døden. Jeg vil kun advare jer mod for-stå-sig-på'erne. Man møder dem over alt. De vil forsøge at sluse jer ind i en ensartet, grå masse. De slår jer oven i hovedet med alle de rigtige meninger, og hvis I lytter til dem, så går vi glip af alle de gale, alle de sære og uforudsigelige, som sætter kulør på hverdagen.

Danmark er overbefolket af talende jakkesæt. Det er faldet i min tunge lod at referere dem, og det er meget trættende. Man vil forsøge på at gøre jer ensartede, styre jer ind i et system med skemaer, arbejdstidsregler og pension, fordi trygheden har afløst kristendommen som religion. Gør oprør, dan jeres egne meninger og lev jeres eget liv.

Vi har brug for mennesker med samme indstilling som kontrollør Knagsted i Gustav Wiedes komedie, Livsens ondskab. Da overlærer Clausen konstaterer, at sommeren snart er forbi, replicerer Knagsted:

- Gudskelov, ja!
- Si'er du Gudskelov?
- Ja, jeg gør!

- Du er aldrig af samme mening som andre.

- Næi. Det er i sgu nok om. Når man er blevet så gammel, at det er 40 år siden, man blev student, så er der utrolig meget at være taknemmelig over. Når jeg står her i skolegården og ser på de samme bygninger og træer som dengang - så kan jeg ikke huske noget af det.

Lad os ikke romantisere verden af i går. Da min far sagde til mig, at man skal passe sit arbejde og opføre sig ordentligt spekulerede jeg på, hvad der så var tilbage? Jeg har ikke fulgt hans råd og har haft utrolig megen glæde af at have en svag karakter, men jeg har aldrig fundet en mening med livet. Man kunne med Woody Allen spørge:

"Hvordan er det muligt at finde en mening i en afgrænset verden med mit livsmål og flipnummer? Dette er et meget vanskeligt spørgsmål, når vi indser at naturvidenskaben har svigtet os. Ganske vist har den overvundet mange sygdomme, løst den genetiske kode og endda anbragt mennesker på Månen, og alligevel sker der ingenting, når en 80årig mand bliver ladet alene i et værelse med to cocktail servitricer på 18. Fordi det virkelige problem aldrig ændrer sig".

Der er således al mulig grund til at tvivle på fremskridtet, og når man har oplevet både naturkatastrofer, fodboldvold og rockkoncerter, så er man ikke sikker på andet end, at man er nødt til at gå aftentur med sin hund.

På ét punkt er verden dog gået frem. I min tid gik vi spidsrod ved translokationen. Karaktererne blev læst op, og mine forældre vidste godt, at godt ikke er godt, så det var bare med at komme væk fra tabernaklet, op på hestevognen og ud i byen. De kunne ikke vide, at jeg skulle holde tale fire årtier senere, så der er håb for alle.

Gør det I har allermest lyst til, for ellers går det jer, som en 100 årig, jeg in-

terviewede på dødslejet. Jeg spurgte ham, om der var noget, han havde ønsket sig anderledes i sit lange liv. Han brugte de sidste sekunder til at tænke og sagde, før han forlod denne verden:

"Jeg ville hellere have haft midterskilning!"

Kom aldrig i den situation. Til lykke med eksamen! Brug den til noget sjovt.

Knud Esmann

## Personalia

### Døde

Aage Jørgensen (S.57) i "Jubilær-Service 1992" tituleret universitetslektor, skønt han siden 1975 har været tilknyttet Langkær Gymnasium, har fornylig udgivet følgende bøger: "Idyll and Abyss. Essays on Danish Literature and Theater" (Aarhus/Seattle, 1992; 112 sider) og - sammen med Bo Elbrønd-Bek - "Johannes V. Jensen. Himmerlænding Danske - Kosmopolit. En billedbog" (Farsø, 1992; 64 sider). Førstnævnte indeholder forelæsninger fra en USA-turné i maj 1990, samt præsentationer af teatergruppen "Solvogten" og af Ribe-rektoren Peder Hegelunds bidrag til den protestantisk-humanistiske skole-dramatiske bevægelse. Hege-lund-essayet er i det væsentlige identisk med et foredrag holdt i Antikvarisk Selskab i 1974 og udgivet af Sparekassen Sydjylland samme år. Et forarbejde fremkom i "Ripenser-Bladet" (6. bind, nr. 11, november 1971, s. 112-16), desværre uden at forfatteren havde fået lejlighed til at læse korrektur.

**Marie Louise Krebs** f. Schiøtz, enke efter lektor Krebs, 13. januar 1992, 101 år.

**Ruth** gift med Otto Haj Jørgensen (S.51) er efter lang tids alvorlig sygdom død d. 10. marts 1992, 57 år gammel, Køge.

**Hans Kjærsgaard** (S.57), advokat, Rebild, er død den 23. marts 1992.

**Mogens Ib Strøbech** (r.35), Hellerup, er død den 22. 4. 1992, 74 år.

**Peter Daugaard Peters** (S.57), civilingeniør, Kokkedal, er død den 14. maj 1992. 53 år.

### Gaver

Fra Egon Lind, r.42, 50 års jubilær i år, har vi med tak modtaget eksamensopgaver, skemaer over mundtlige prøver, boglister og ordensregler, alt sammen fra årene 1938-42. Med fulgte også en samling julekort, formentlig fra slutningen af 30'erne.

Red.

# Billedreportage

## Translokation - reception - jubilarfester

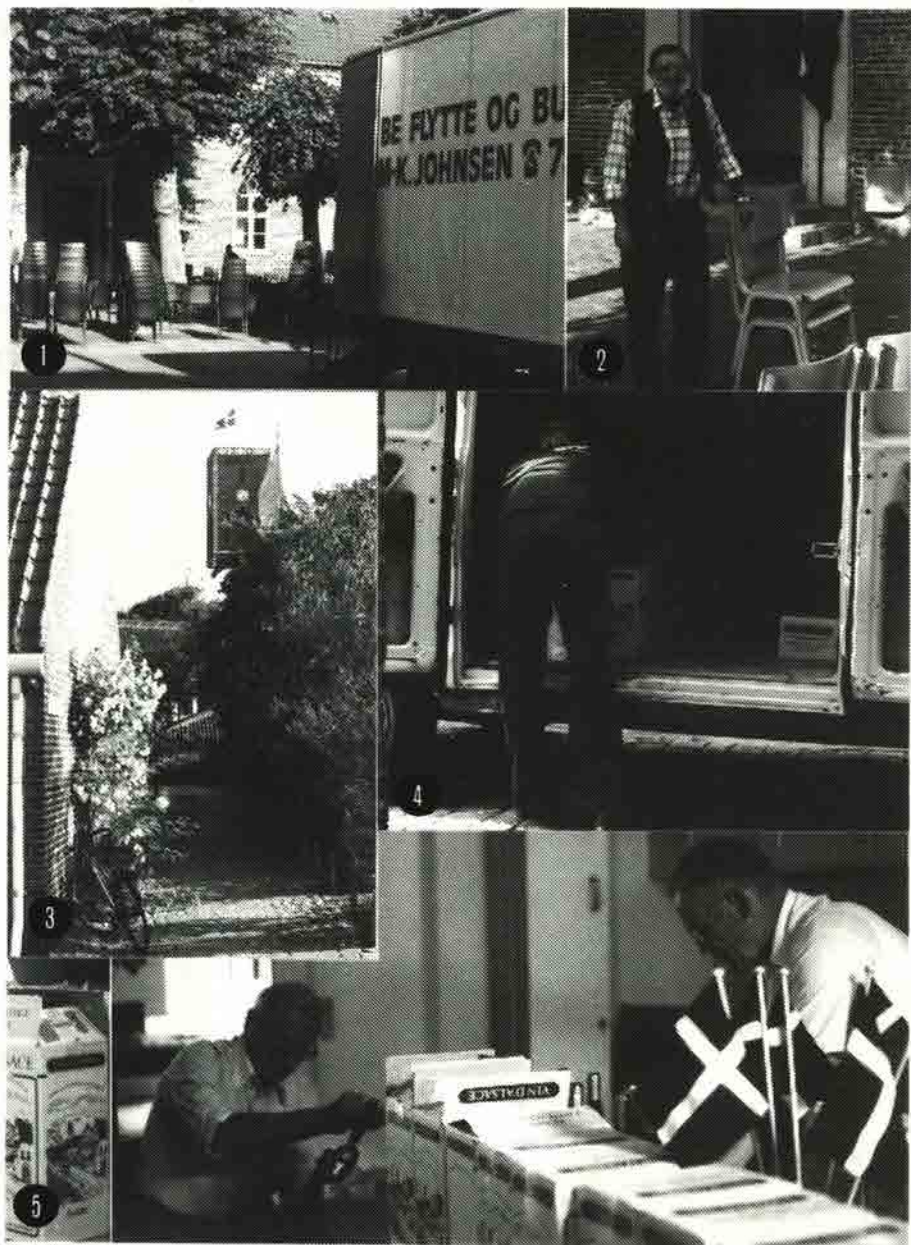







19



20

21



22

23

24





25

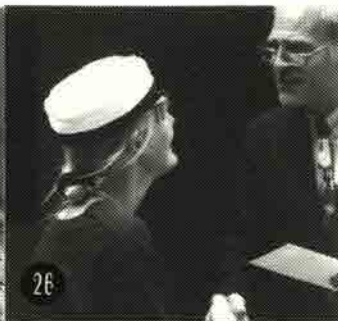

26



27



28



29



30



31



32



33

34



35

36



37

38



39

40

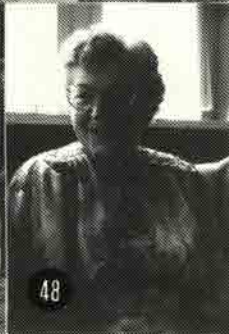



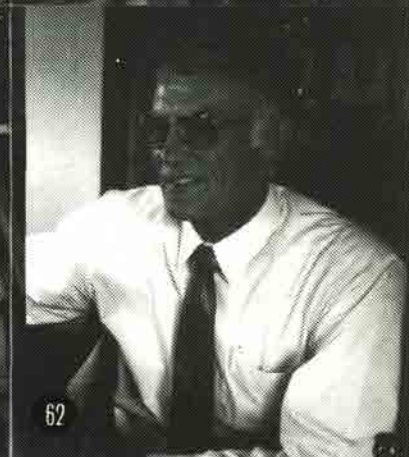
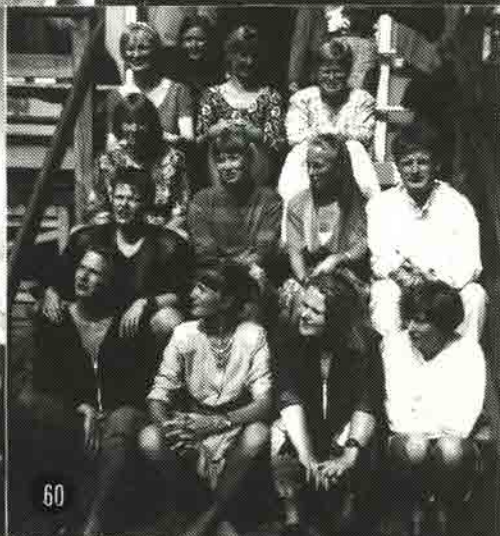











## Billedtekster

1. Forberedelser til translokation.
2. Pedel Leif Steiness sætter stole op.
3. Der flages fra Domkirken.
4. R-S's vinleverancer bæres ind.
5. Bestyrelsens proptrækkerhold: Hans Jakob Willumsen og Johs. Jensen.
6. Livlig trafik i Puggaardsgade.
7. Gunnar Mühlmann installerer højttalere.
8. Helga Christensen (Hansen) R32
9. Bent Milan Andersen R42
10. Martin Houmøller-Jørgensen S47
11. Bente Reilev S55
12. Hanne Pitters (Jørgensen), Hans Pitters S77
13. Birgit Lindegård (Holm) S57
14. Søskendeparret Ib Haugård, Ebba Haugård (Jentoft) R42
15. Eva Madsen (Jepsen), Inger Lise Jessen (Christensen) R52
16. Anders Christensen S17

17. Rektor taler til studenterne
18. Morten Karsdal S92
19. Årets studenter
20. Jacob Hartmann S92
21. Årets studenter.
22. Kantaten med Lis Gjørup ved klaveret.
23. 2 studenter med humorlegatets huer.
24. Eksamensbeviser udleveres
25. Helle Nørgård (Filtenborg), Martin Houmøller-Jørgensen, Boy Rosenberg, Nanna Kuld Jensen (Hansen) S47
26. Formanden Ole Marker overrækker R-S lagatet til Anne Weber Pedersen S92
27. Anna-Lise Lund Petersen (Pedersen), Karen Lund (Thygesen Kristensen), Ulla Brink Hansen (Henriksen) S47
28. Svend B. Nielsen R32
29. Studenter fra 1962 i Rundgangen
30. Inge Lise Hedegård R47
31. Kirsten Toft, Svend Aage Schmidt R47
32. Søstrene Ulla Lomholt (Steenberg) S52, Anse Skou (Steenberg) R52
33. Verner Nissen, Ulla Lomholt, Allan Husted Christensen S52
34. Kirsten Nielsen (Gammelgård) Bente Ploug (Bjersing) S57
35. Henny Villumsen (Krog), Sonja Schoubye (Schmidt Sørensen), Hans Ejnar Frisk, Marie Blegvad Hjerrild, Vagn Præstmark S52
36. Peter Stigsen S57, Kirstine Nørr R-S
37. Klaus Bjerre, Bjarne Kjems Jakobsen, Karen Margrethe Ladefoged, Hans Jørn Kolmos, Ulla Fromont, Lars Zeuthen Engraf, Anna Margrethe Beck, Edna Mandrella, Gunda Boysen, Finn Vesterlund, Ellen Marie Pedersen, Knud Lassen, Per Vejrup Fievé, Per Boesen, Ellen Wind S67
38. A.C. Hansen, Grethe Bohn (Skrydstrup) S32
39. Johs. Jensen, Nanna Kuld Jensen (Hansen), Jørgen Kellermann S47
40. Karen Lund S47
41. Kirsten Margrethe Husted Christensen (Nielsen), Peter Havemose, Inger Skrystrup (Willumsen) S42
42. Grethe Valeur R37
43. Holger Kabel, Doris Havemose (Willisen), Knud Aage Hansen S42
44. Jens Erik Jørgensen R37
45. Anne Sophie Jarde (Olesen), Anders Prinds, Karen Andersen (Knudsen) S42
46. Andreas Sølbæk, Ellen Antvorskov (Stub-Nielsen) R37
47. Studenter 1982 ved Ribe å
48. Marie Lindeloff (Otzen) R37
49. Tage Pedersen, Egon Lind, Egon van Lengern Tranberg, Beent Milan Andersen R42
50. Akxel Jensen R42
51. Knud Evald, Poul Noer R42
52. Kitty Nissen, Inger Vad Husted R47
53. Studenter 1972, mfy
54. Mai Nielsen R72
55. Studenter 1972, sa
56. Anders Hesselund S92
57. Jytte Olsen, Kirsten Dons Christensen, Niels la Cour Dragheim R72
58. Gerda Olesen (Pedersen), Leif Puggård R57
59. Jan Hjarnø R57
60. Sproglige studenter 1982
61. Sproglige studenter 1977
62. Heige Kristensen R57
63. Carl Christian Toft, Niels Jørgensen, Gerda Lagoni (Mortensen) R57
64. Karen Lund, Anna-Lise Lund Petersen, Ulla Brink Hansen, Helle Nørgård, Johs. Jensen, Boy Rosenberg, Jørgen Kellermann, Martin Houmøller-Jørgensen S47
65. Poula Zeilau, Kirsten Toft, Bertha Ullerichs, Inger Vad, Kitty Nissen R47
66. Finn Grue R47
67. Kirsten Bolvig, Hans Hjort S62
68. Jette Ludvigsen (Krog) S62
69. Knud Have, Ulla Jørning (Pedersen) S62
70. Hermann Madsen S62
71. Per Sleimann Petersen, Vibeke Kopecek R62
72. Inger Marie Tøstesen (Foss) R62
73. Rita Hald (Lauridsen), Aase Ellerup Jensen (Pedersen) R52
74. Ove Strange R52
75. Arne Ølgaard Johansen, Agnete Riis Christensen (Pedersen), Inger Lise Jessen (Christensen) R52

- |  |   |
|--|---|
| <p>76. Evald Bendixen, Grethe E. Poulsen (Nielsen) S52</p> <p>77. Jørgen Lundsgård, Grethe Hauge Andersen (Petersen) R52</p> <p>78. Kent H. Sørensen S82, Hanne Aagaard, lærer</p> <p>79. Svend Anker Fogh S82</p> <p>80. Carl Jacobsen, Gert Hedegård S82</p> <p>81. Lau Beck, Torben Kulmbach S82</p> <p>82. Svend Erik Friis S82, Lektor Lars Ilsøe, Morten Franck S82</p> <p>83. Malene Lerche S82, Per Bøgeholdt, lærer.</p> <p>84. Jens Peter Rasmussen S37</p> <p>85. Erik Børge Møller S37</p> | <p>86. Karen Løvendahl (Christensen) S37</p> <p>87. Vagn Præstmark S52</p> <p>88. Karen Johanne Bonde, Knud Esmann S52</p> <p>89. Henny Villumsen, Hans Jørgen Jørgensen S52</p> <p>90. Sonja Schouboe, Christian Ring</p> <p>91. Arne Nielsen, Kirsten Dons, Jens Beck, Mai Nielsen, Nils la Cour Dragheim, Klaus Anker (lærer), Anne Marie Bjerg bäck, Jytte Olesen, Peter Hansen, R72 på Café Nicolaj.</p> |
|--|---|

## Lauridsens legat

### **Direktør cand pharm Niels Peder Lauridsen og hustru Johanne Margrethe Lauridsen, f. Rübner-Wissing's legat for studenter fra Ribe Katedralskole**

Ripenser-Samfundets legatudvalg disponerer for tildelingsåret 1992 over ca. kr. 41.000, der uddeles i et antal portioner som støtte til videregående uddannelse af enhver art for "fattige men flittige studenter" fra Ribe Katedralskole. Ansøgningsskemaer skal anvendes og kan kun rekvireres ved indsendelse af A-5 kuvert adresseret og frankeret med kr. 5,00. Ansøgninger skal være udvalget i hænde senest d. 1. november 1991. Evt. Tildeling meddeles pr. brev ca. 2. januar 1993.

Legatudvalgets adresse:  
Peter Lungholt, Asylgade 12, 4000 Roskilde.

## Klassikere i Ribe - en artikel af Jens Vind.

Skolen er samfundets spejl: systemskiftet i 1901 affødte to år senere skoleloven af 1903. Til et demokratisk samfund måtte svare en demokratisk skole. Almenskoleloven af 1903 betød mange ændringer af den lærde skole, vigtigst indførelsen af mellem-skolen og af det nysproglige gymnasium. Nu fik man tre linjer: den klassisksproglige (eller gammelsproglige), den nysproglige og den matematiske. For første gang blev det muligt at blive student **uden latin**, nemlig som matematiker. Nysproglige skulle stadigvæk have latin i alle tre år, men fagets betydning var stærkt reduceret i forhold til tidligere. Et nyt fællesfag fødtes, **oldtidskundskab** - et langt og besværligt ord, som kunne drejes mange gange i munden (blive til: oldskab, oldævl, eller bare old) man skulle hellere have kaldt det **ungtidskundskab**: det skulle sikre forbindelsen til den-gang-verden var ung, i oldtiden. De klassiske fags sidste bastion var ellers den klassisk-sproglige linje: kun her blev der undervist i græsk. Men linjen førte en skrantende tilværelse; reformen medførte i almindelighed et stigende elevtal: i 1912 blev i hele landet 799 studenter, næsten en fordobling fra reformens indførelse. Samme år var 57% nysproglige, 35% matematikere, - og kun 8% klassikere. I absolutte tal var der dog næppe tale om nogen tilbagegang for klassisk-sproglige.

På Ribe Katedralskole havde man besluttet ikke at oprette nysproglig linje efter 1903. Det var naturligvis ikke holdbart: 1919 opgav man kampen mod vejrmøllerne; nysproglig linje blev indført, - kun for fem år efter at blive nedlagt: skolen var for lille til at bære to sproglige

linjer, staten skulle spare, man måtte vælge. Rektor Wil-lumsens begrundelse for afgørelsen er værd at kende. Han konstaterer, at af de 17 nysproglige studenter det var blevet til fra 1919 til 1926 er der kun tre der studerer videre, én endda teologi, hvorfor han hellere skulle have været klassisk-sproglig; de 15 klassisk-sproglige studenter alle ved universitetet! Desuden ville muligheden for at blive klassisk-sproglig student helt forsvinde fra Vestjylland, og det er en kendt sag "at Vestjylland sikkert (er) den Del af Landets Befolkning, som har bedst Anlæg for, og som i størst Tal har sluttet sig til denne Linie"!

Men snart stod det klart, at afgørelsen var forkert. Et år, 1934, kunne der slet ikke oprettes en sproglig linje, hvilket betød, at der i 1937 ikke kom sproglige studenter fra Ribe Katedralskole! Kun ved at koncentrere sig om den nysproglige linje kunne man sikre sig mod en lignende skandale i fremtiden. Klassikerlinjen var færdig! - Men efter krigen genopstod den - "som en Fugl Fønix af Asken", som Kornerup triumferende formulerede det i sin "Ribe Katedralskoles Historie". Siden rektor Jørgensen fik genindført klassikerlinjen i 1948 **side om side med** den nysproglige, har skolen hvert år undervist i både græsk og latin. "Det nye gymnasium", som var en realitet fra 1960, betød vel, at klassiker-grenen, som det nu hed, kun var en lille kvist på den (ny?)sproglige linje, men det lykkedes at holde den grøn. Om det fortsat vil lykkes, også efter den sidste reform, hvor græsk og latin udbydes uafhængigt af hinanden som "valgfag", er et spørgsmål om gartnerens kniv snarere end

om kvistens levedygtighed!

De klassiske fags styrke ved Ribe Katedralskole har naturligvis noget at gøre med skolens **traditioner**. I 1995 skal vi fejre 850 års jubilæum, og det siger sig selv, at i en by hvor selv Hans Brix måtte indrømme "at man havde en ejendommelig Fornemmelse af at være noget, en Pebling, et Led i Kleresiet", er de historiske bånd stærke. Hvis ikke der skulle undervises i latin på "æ Latinsku'el", hvor er vi så henne? Ganske vist er skolen blevet demokratiseret i vort århundrede, og Gud ske lov for det; - men følelsen af at være anbragt i en større historisk og kulturel sammenhæng, og behovet for at fornemme sine rødder er vigtigere i dag, måske, end på noget tidspunkt tidligere, hvor det var mere selvfølgelig. Det er i hvert fald tydeligt, at eleverne i dag i meget høj grad identificerer sig med deres skole, og selv om skolen i 1992 står for meget mere end de klassiske fag, er disse stadig en respekteret del af den. - Men dette er ikke stedet for en vurdering af de gamle sprog i skolesammenhæng; lad mig derfor hellere fortælle lidt om de lærere, der gennem århundredet har tjent dem.

Ved århundredets begyndelse var det **J.M. SECHER** og **V. BECH**. Secher, "Zeus" kaldet på grund af sit ildsprudende temperament, var en uhyre engageret græsklærer som formåede at begejstre eleverne for sit fag; han har efterladt sig et synligt minde, nemlig "Sechers legat", som hvert år uddeles til den bedste elev i græsk og fransk. Bech var i mange henseender hans modpol, forsigtig, pedantisk, men en formidabel latiner, der i sin ungdom havde fungeret som sekretær for selveste Madvig.



Lektor V. Beck. Foto i Lokalar-kivet i Ribe.

"Ikke en lærer for stympere", som frk. Willemoës skrev om ham, kunne han nok være en forskrækkelse for latinlæsende 4.mellem'ere med sine strenge krav om nøjagtighed og grundighed; men i gymnasiet lærte man at værdsætte hans gennemførte hæderlighed og helt utrolige retfærdighedssans. "Ingen var mere bange for at begå uret overfor nogen, heller ingen mere villig til at indrømme, at han havde taget fejl", skrev frk. Willemoës om ham i Rispenser-Bladet 1932, da han blev 70. "Bag en vis ydre barskhed opdagede eleven, at der skjulte sig en sans for humor, en levende naturfølelse, en livsvisdom og en medynk med alle og alt, der lider, en ejendommelig, fin

og tiltrækkende karakter" Det som Kierkegaard kalder "Undervisningens Gravitet" var naturligvis mere fremtrædende hos folk der, som Bech, havde rod i den gamle latinskole, og satte skel mellem lærer og elev; heraf udvikledes også lærerens **originalstatus**, der gjorde ham til godt stof for eleveres morskab. Utallige historier er i omløb om Bechs mærkelige, bogstavrette udtale af det danske sprog, om hans punktlighed, så at man kunne stille urene efter ham, om hans mistænksomhed, når han skulle skrive på tavlen og var nødt til at vende ryggen til klassen (der var to elever i den!): "Jeg ser det godt, jeg ser det godt", mumlede han, indtil han atter kunne vende front til og genoptage kontrol. - En anden gang blev han så fortørnet over, at en af eleverne (de var stadigvæk kun to!) lo over den græske tekst (de læste dengang Sokrates' dødsscene i "Faidon"), at han ikke talte til vedkommende en hel måned. Det var naturligvis værst for den anden, der jo så måtte "op" hele timen! (Denne historie viser, det som man sjældent er opmærksom på ved skolehistorier, læreren som den sårbare part!).

Secher blev i 1915 afløst af **A.M. JENSEN** (1915-47), hvis forældre havde begået den uforsigtighed at kalde ham Magnus, skønt han aldrig blev omtalt som andet end "Lille Jensen". Hans fag var græsk og dansk, og naturligvis oldtidskundskab, og han var meget afholdt, selvom han kunne blive næsten lige så vred som sin forgænger. Blandt Lille Jensens særheder var hans bibliomani. Han, der var ungarl, bragte i løbet af et langt liv i Ribe så mange bøger op i sin lejlighed, at underboen måtte understøtte loftet, der buede kraftigt under vægten. Oven i købet

nånnede han ikke at bruge sine egne bøger, men lånte dem helst af en kollega! Under krigen følte Lille Jensen, at han måtte gå under jorden, fordi han i patriotisk harme havde rakt tunge ad en tysk soldat på gaden; der var nu også alvorligere grunde dertil. Lille Jensen havde for søgt at bidrage til modstandskampen aktivt: han havde f. eks. sat sig grundigt ind i sprængningsteori og ville give sabotører undervisning heri. Han overlevede besættelsen; derimod ikke lange sin afskedigelse fra skolen, der skete i 1947: skolen var hans ét og alt.



Lektor A.M. Jensen, maj 1946, RS.

Bech havde taget sin afsked i 1922, af helbredsg Grunde, og han tilbragte sit otium med at oversætte den romerske naturfilosofiske digter Lucretius til dansk; sin egen latin digtning, som resulterede i to små hefter "Epigrammata" (1915 & 1925), fortsatte han ikke. Det fortælles, at han i harme over en bemærkning i radioen om "en mærkelig

original i Ribe, der endnu i dette år (1925) sad og digtede på latin" inddrev de to små hefter, trykt i Ribe Stiftsbogtrykkeri, og brændte dem. De er i dag store sjældenheder! - Hans efterfølger, **VALDEMAR NIELSEN**, blev kun ved skolen i få år og har ikke efterladt sig mange minder (han er dog forfatter til en i mange år flittigt anvendt grammatik). Det har til



Lektor Valdemar Nielsen. Foto i Lokalkivet i Ribe.

gængæld **EMMY WILLEMOES** (1929-72), som blev ansat ved den skole hun 9 år tidligere var blevet student fra. Hendes fag var egentlig fransk og engelsk, men hun var som en af Bechs gode elever kapabel til at undervise i latin. Det kom hun til! I de ikke så få år, da der ikke var klassisk-sproglig linje, bestred hun alene undervisningen i latin for de nysproglige. Da klassikerne vendte tilbage, var hun ikke bleg for at påtage sig undervisningen også af dem. Det betød, at hun måtte udvide sin læsning af de latinske forfattere ganske betydeligt; i virkeligheden

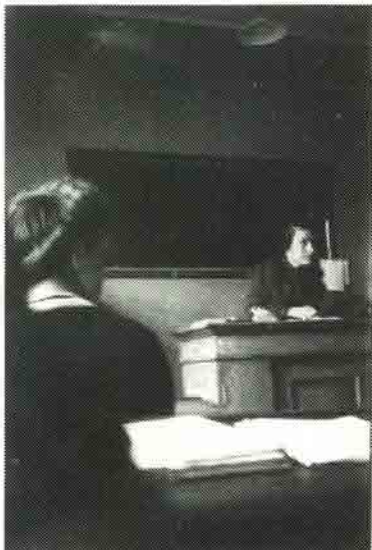

Lektor Willemoes, foråret 1943.

præsterede hun i løbet af ganske få år i begyndelsen af 50'erne at læse sig op på hovedfagsniveau i latin. Men hun kunne lide det! - aldrig befandt hun sig bedre end når hun kunne studere! - Frk. Willemoes' betydning for Ribe Katedralskole gennem et langt liv i dens tjeneste strakte sig ud over de klassiske fag. Helt berettiget kunne rektor Vestergaard sige ved hendes afgang fra skolen 1972: "Frk. Willemoes er simpelthen Ribe Katedralskole!"

I 1947 kom **NIELS LADEGAARD-PETERSEN** til skolen. Han, der var cand. mag. i klassisk filologi fra midten af trediverne, havde under hele krigen opholdt sig på Færøerne og undervist - ikke i græsk og latin, men - i matematik! Det kom han også til at gøre på Ribe Katedralskole i første omgang, men nu havde man altså en græsklærer, og det følgende år blev da klassikerlinjen genindført. Rektor **JØRGENSEN**, som i 1947 havde afløst rektor Willumsen, var



Rektor Jørgensen, foråret 1953.

primus motor, og i 1951 kunne man for første gang i mange år dimittere hele tre klassisk-sproglige studenter.

Ladepeter, som hans øge- eller kælenavn hurtigt blev blandt elever, var en trofast og solid underviser. Lidt stiv og kedelig, som han kunne virke, navnlig i store klasser, tøde han op i de små klassikerklasser oppe på "Olympen", som var betegnelsen for det lille gavlkammer i Asylet, hvor klassikerne havde deres græsk- og latin-timer. Timerne var præget af stilfærdig humor og stor flid; de store visioner var ikke hans sag, - snarere en vis saglig skepsis og kølig distance til de gamle. Holdt han virkelig af dem? Det gjorde han utvivlsomt, men det blev ikke altid forundt eleverne at opdage det. Men man fik lært noget latin og græsk!

Rekrutteringen af elever til klassikerlinjen var ikke noget problem, som 50'erne skred frem. De gamle sprog oplevede en ny og - for nogle - overraskende popularitet, måske sammenhængende med efterkrigsgenerationens behov for at finde sit ståsted, sine rødder. Der var tit lige så mange klassisk-som ny-sproglige, ja, sidst i årtiet så mange, at de kunne danne et hold for sig og

ikke blot være et appendix til et nysprogligt eller matematisk hold i fællesfagene. 14 til 16 klassikere, det betød, at "Olympen" næsten var for lille! Boom'et, som ikke blot var et Ribefænomen (på Metropolitan-skolen i København dublerede man klassikerholdene!), betød, at man snart kom til at mangle lærere. I 1954 blev JØRGEN RAASTED ansat, direkte fra universitetet og uden pædagogikum, men der var bud efter ham også fra Københavns Universitet, så det blev kun til 4 korte år i Ribe, halvdelen af tiden endda tilbragt i København. - I 1959 blev Ladegaard hentet til Aarhus Katedralskole; vor skole stod uden græsklærer, og selvom frk. Willemoës kunne meget, kunne hun ikke klare alt alene. Man måtte klare sig med studentervikar, indtil det i 1960 lykkedes at få ansat **FL. KIESBYE-HANSEN** på skolen.

Kiesbye var en ildsjæl, og han fik sandelig også brug for alt sit krudt: det første år havde han 36 timer om ugen! (- det var dengang man også underviste om lørdagen). Han var et elskeligt menneske, lærd og åben for alle synspunkter, diskussionsivrig og uden nogen som helst praktisk sans. Han var elsket af eleverne af de første grunde, men det hændte, at mere bekymrede sjæle så med rædsel til eksamen. Dog, eksamen klarede altid uden problemer, og til gengæld havde eleverne fået noget der var meget mere værd: et personligt og eksistentielt forhold til de klassiske tekster de læste. Kiesbyes undervisning var - det kan jeg se idag - på mange måder banebrydende for nye aspekter ved undervisningen i græsk og latin, med mere vægt på ideerne og de kulturelle sider af fagene og tilsvarende mindre på de formale, sproglig/grammatiske.

Det var dog klart, at skolen måtte have endnu en lærer



i de klassiske fag, og i 1964 blev jeg ansat. For første gang i mange år kunne frk. Willemoës trække sig delvis ud af latinundervisningen og hellige sig fransk: der var



Inger Merete Sampson og Jens Vind

nu to klassiske filologer ansat på skolen. Det varede imidlertid ikke længe inden Kiesbye lod sig friste af sine studieinteresser og lod sig ansætte som amanuensis ved det nyoprettede universitet i Odense; i hans sted blev i 1967 **OLE BALSLEV** ansat og han faldt hurtigt godt til på skolen og i byen. I løbet af nogle år blev min kone, **ANNETTE VIND** færdig med sit studium og fik deltidsansættelse på skolen; så var vi hele tre filologer, og det varede lige til Ole Balslev blev ansat som rektor på Holstebro Gymnasium i 1981. Hans efterfølger blev **BENT MORTENSEN** (russisk og latin/old).

Da jeg blev ansat, sagde rektor Vestergaard: "Jeg gi'r dig 10 år"; længere mente han ikke det ville vare inden græsk og latin var helt forsvundet fra gymnasieskolen.

Sandt nok har der været tider, hvor det så sort ud, og ikke sjældent har man haft fornemmelsen af, at der sad folk i toppen der ikke ønskede de gamle sprog nogen succes, som da Højby i 50'erne udtalte, at det "jo kun var noget for piger fra et ganske bestemt miljø". Hvem han tænkte på blev aldrig helt klart, men udtalelsen er på sin vis lige så fordomsfuld som rektor Willumsens ovenfor citerede.

Men gud ske lov for pigerne! - Skoleloven i 1903 betød at de i stigende tal kom i gymnasiet, og i dag udgør de mere end 50% af gymnasiets elever, efterhånden også på den matematiske linje.

I 1922 skrev lektor Bech et langt brev til sin tidligere elev Emmy Willemoës, da i Paris - på latin! Jeg ved ikke om hun svarede på samme sprog, men hun bevarede brevet, som virkelig også er værd at bevare. Lektor Bech beherskede latinen som få; jeg har ovenfor omtalt hans originale indsats som digter på latin. Mon ikke han er den sidste? - Vist er det gået tilbage med latinkyndigheden, hos lærere såvel som elever; næppe nogen i dag skriver eller taler latin. Men vi læser stadigvæk Cæsar og Cicero og Seneca, Horats og Vergil og Ovid, og de udgør en del af vor kulturarv. Arbejdet med oldtidens kultur på originalsproget og i oversættelse giver stadigvæk unge mennesker udbytte og mulighed for øget selvforståelse. Det drejer sig jo om Europas fælles kultur! - den tanke har på det sidste vundet fornyet aktualitet, og heldigvis ser det ud til at unge mennesker forstår det. Latinen står i almindelighed svækket efter den sidste gymnasiereform, med kun 3 ugentlige timer i l.g, men heldigvis er der hvert år nogle sproglige der vælger faget (og græsk) på højt niveau. Sålange det er



tilfældet, skal man ikke klage: de gamle sprog eksisterer i den danske skole.

Rektor Willumsen og Frk. Munck. Pavillonen, morgenkaffe, sidste skoledag 1946.

Jens Vind

## En sadhu og en masse svin - et rejsebrev fra Indien -

Veraval, d. 9/3 92

Guidebogen siger, at Veraval, der ligger på delstaten Gujerats sydkyst i Nordvestindien, ikke har noget at byde på. Den er for så vidt også bare en stor, smudsig by med mange brede, lige gader, blottet for egentlige seværdigheder og med en ulidelig stank af fisk. Byen har en stor havn og er for inderen formodentlig så trist, som Esbjerg i regnvejrs kan være det for en ripenser.

Jeg blev student fra Ribe Katedralskole sidste år, har nu rejst i Indien i godt fem måneder og er på vej hjemover. I morges kom jeg med en af de evindelige super deluxe video-busser fra øen Diu, en gammel portugisisk koloni og en god strand. Otte timer i Veraval før jeg kan komme videre. Men i Indien er banegårde ikke kedelige, og man skal sjældent gå langt for at finde ud af, at byerne også har smalle, snoede gader med grøntsagsmarkeder, små hindutemppler og egne lyde og lugte. Det vrirler med svin i Veravals gader, hellige køer, de støjende og osende, trehjulede motorrickshaws, og jeg mødte en sadhu på min vej. Han havde lige malet sig, kunne man se - tre røde streger i panden, der viste, at han var Shaivaite, en tilbeder af Shiva. Og nu rakte han en mager, rynket hånd frem og hev i min bondeskjorte: "Eh Babu, baksheesh!". - Jeg tog et billede af manden og gav ham et par mønter.

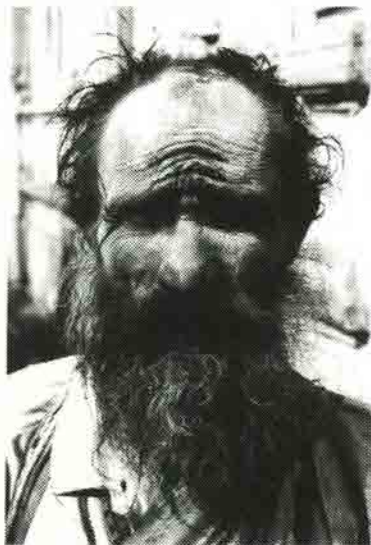

Claus Heide Petersen:

"Byen har en stor havn og er for inderen formodentlig så trist, som Esbjerg i regnvejr kan være det for en ripenser."

"Det vrimler med svin i Veravals gader, hellige køer, de støjende og osende trehjulede motorrickshaws, og jeg mødte en sadhu på min vej. Han havde lige malet sig, kunne man se - tre røde streger i panden..."

"Disse hellige mænd, som smører sig ind i aske og vandrer halvnøgne rundt med langt skæg, en kæp og en tiggerskål."

"...men det er åbenlyst, at dette verdens største demokrati i lige så høj grad er et land af modsætninger, som Sovjetunionen var det."

Det er en oplevelse, hver gang man møder en sadhu, og de dukker op overalt her i landet. Disse hellige mænd, som smører sig ind i aske og vandrer halvnøgne rundt med langt skæg, en kæp og sine tigger-skål. Der er mange sekter og retninger, som hver har sine ritualer, og det er en umulighed at holde rede på deres forskellige symboler og attributter. Sadhu'en kan have været en gemen forretningsmand, der måske føler, at han har nået, hvad han ville med familie og forretning og nu lægger det etablerede bag sig for at tage ud på en åndelig rejse. Mange af de mænd, man møder foran vigtige templer, er imidlertid ikke sandhedssøgere. Mange har fundet ud af, at det giver lidt ekstra i tiggerskålen, lidt mere "baksheesh", hvis man ser hellig ud, men for at forbedre sin karma og i håb om en god genfødsel giver pilgrimmen gerne en skjærv. Veraval er ikke en pilgrimsby, så sadhu'en på min vej var måske hellig nok - hvad ved jeg? Men man møder ham ikke i Esbjerg, og der er ting, jeg vil komme til at savne, når jeg om en uge er tilbage i Danmark.

Togturerne i dette kontrasternes land er heller ikke kedelige. Jeg kører hele tiden på anden klasse. Det er langt billigere, og når man således sidder på samme bænk i 5-10 timer for ikke at miste sin plads eller sin bagage (jeg har tilbagelagt rundt regnet titusinde kilometer i bus og tog) falder man let i snak med den inder ved ens side, som også er interesseret i at få slået lidt tid ihjel. Passagerer på første klasse er i reglen bedre til engelsk, men mindre interessante at tale med. En ældre herre, der som jeg selv sad på et tog fra Bhubaneswar i Orissa til Calcutta for et par måneder siden, var overbevist om, at Indien på længere sigt vil lide samme skæbne som Sovjetunionen og Jugoslavien. Det er få delstater, der aktivt kæmper for løsrivelse, og jeg ser lysere på sagen, men det er åbenlyst, at dette verdens største demokrati i lige så høj grad er et land af modsætninger, som Sovjetunionen var det.

Claus Heide Petersen <S91>

## Nyt fra Den antikvariske Samling

De seneste års omfattende udgravninger af det ældste Ribe har vakt stor opmærksomhed. Vikingebyen udgør nu en væsentlig brik i det samlede billede af perioden i hele Nordeuropa. I takt hermed er vores interesse for, hvad der sker omkring udforskningen af de øvrige af vikingetidens byer naturligvis vokset støt.

I disse år finder der en storstilet udgravningskampagne sted i den svenske vikingeby "Birka", der ligger på Björkö i Mälaren vest for Stockholm. Takket være en bevilling på 15 millioner gode svenske kroner fra et privat fond, skal der nu graves fem år i Birka. I den anledning har man udpeget en international "styregruppe", der fortløbende skal rådgive udgraverne i valg af undersøgelsesmetoder samt i tolkningen af deres resultater. Undertegnede er udpeget som det danske medlem af denne styregruppe og har derfor mulighed for at følge undersøgelserne på nært hold.

Netop hjemvendt fra Birka, hvor man nu har taget hul på det tredje "udgravningsår", er der spændende nyt at fortælle alle vikingeinteresserede og dermed - forhåbentlig - også en stor del af Ripenser-Bladets læsere.

Udgravningerne finder sted inde i den tidligere vikingeby og tæt ved det gamle havneområde. Man har nu næsten undersøgt et 250 m<sup>2</sup> stort område, og der tegner sig et klart billede af vikingebyens struktur. Man er stødt på et kaj anlæg, der på grund af den voldsomme landhævning nu er placeret ca. 6,5 m over Mälarens overflade. Oven for kaj anlægget, der er bygget op af store sten, har man fundet en vej. Denne fører direkte ned til kajen og er på hver side omgivet af parceller, hvor

byens beboelses- og arbejds-huse har ligget. Parcelgrænserne er markeret ved hjælp af stenrækker.

Birka synes at være grundlagt omkring år 775 - ca. 75 år senere end Ribe. Lighederne mellem de to byer er slående, og de afvigelser, der findes, er primært betinget af naturgivne forskelle. Begge byer er fra starten planlagte og strukturerede. I Ribe går "hovedvejen" ikke direkte ned mod vandet, men - naturligt nok - langs med åen. Og i det stenfattige og fugtige Ribe har man valgt at grave grøfter for at markere grænserne mellem de enkelte parceller.

De oldsager, der er fundet, viser ligeledes stor lighed de to byer imellem. Begge steder domineres materialet af håndværkernes og købmændenes efterladenskaber. I et enkelt tilfælde synes en broche fra Birka endog at være fremstillet i en støbeform fundet i Ribe.

Der er dog også forskelle i fundmaterialet. Birka var Skandinaviens port mod øst, og Ribe var porten mod vest. Der er således fundet en række russiske og byzantinske varer i Birka, som ikke kendes fra Ribe, ligesom en del frankiske og engelske varer herfra ikke er fundet i Birka.

Skulle man ved selvsyn have lyst til at besøge Birka, kan det oplyses, at der også graves der de næste to somre fra maj til september. I denne periode afgår der hver dag båd fra Stockholm til øen. Det er en usædvanlig smuk sejltur, og når man ankommer til Birka, står guiderne klar til at berette om vikingebyen og forevise de arkæologiske udgravninger.

Stig Jensen (S.69)

## Et hjertesuk fra nogle forskere.

Ripensersamfundets bestyrelse udfører som bekendt hvert år et arbejde, som tillægges megen vægt. Det drejer sig om det, der gennem mange år har heddet adresseforskning, og som giver sig udslag i den årlige Jubilarservice, et af midlerne til at holde sammen om vor skole og vor forening.

I de sidste 4-5 år har vi bestræbt os på at finde frem til alle tidligere elever, der kan holde jubilæum, uanset om det er 80 eller 10 år siden, de forlod Katedralskolen. Opgaven er vokset, som følge af de store årgange, der er udgået fra skolen i de senere år og ved adresseforskningen i 1991/92 var antallet af eftersøgte ca 740. Af disse blev næsten 700 fundet, men der var en del forkerte oplysninger. Desværre!

Når årets adresseforskning starter, fordeles de jubilerende klasser mellem bestyrelsesmedlemmerne. Vi finder i hver klasse en kontaktperson, der vil påtage sig at indsamle klassekammeraternes adresser og telefonnumre. Det kan være svært og det kræver tid, hvis man i klassen ikke har haft forbindelse med hinanden i lang tid. Kontaktpersoner arbejder dog kun for fornøjelsens skyld!

De leverer efter endt arbejde udfyldte og nogenlunde læselige adresselister tilbage til bestyrelsen og Jubilarservice går i trykken efter korrekturlæsning.

Det hænder desværre af og til, at oplysningerne er mangelfulde. Navne kan være stavet forkert, adresser kan være for gamle og det sker, at nogle er døde, ja tilmed at en enkelt er meldt død uden at være det. Det støder forståeligt nok nogle og vi beklager det meget.

### Vi behøver jeres hjælp til at rette fejlene.

Bestyrelsen ser gerne, at medlemmer af R-S sender os oplysninger om fejl i Jubilarservice og om Ripensere i det hele taget, også når der ikke er tale om jubilarer. Det er tanken - for at lette adresseforskningen mest muligt - at få alle tidligere elever ind i vort adressekartotek, uanset om de er medlemmer eller ej.

Bestyrelsen har bemærket, at de ældre årgange naturligvis er gode til at holde sammen og mødes, men de yngre årgange har bestemt også fine traditioner i så henseende, selv om de måske kun har 10-15 år på bagen som studenter. Sammenhold i en klasse bevares bedst, hvis det jævnligt vedligeholdes og antallet af yngre medlemmer i R-S stiger altid hvert år efter jubilæumsfrokosten. Det noteres med stor tilfredshed, da det er fra de store yngre årgange, at R-S kan hente sin største tilgang. Det er medlemsantallet, der giver foreningen dens styrke, som en af landets største gymnasieelevforeninger.

Så derfor: På med vanten, send os de rigtige oplysninger, hvis I finder fejl i Jubilarservice, skaf evt nye medlemmer til R-S og vi kan gøre Jubilarservice bedre næste gang.

Venlig hilsen fra bestyrelsen.

## Nyt fra Katedralskolen

Katedralskolen oplever i disse tider et "boom". Søgningen til skolen har aldrig været større: i år har 163 elever søgt om at komme i 1. g, og da elevernes ønsker er primære, betyder det, at der i det kommende skoleår bliver oprettet ikke mindre end 6 nye klasser. Heraf er de tre matematikere og - meget overraskende - de tre sproglige. Det er første gang i lang tid vi har en ligelig fordeling af de to linjer.

Det stigende antal elever overrasker naturligvis navnlig, fordi man her i 90'erne generelt har mindre ungdomsårgange. Der blev simpelthen født færre børn i 70'erne (P-pillen!), og det har været nemt for statistikere at regne ud, hvor mange elever der ville komme i skole (man kender jo fødselstallet, og syv år efter skal de i skole!); hvad der er lidt mere indviklet, er at sige med sikkerhed, hvor mange der vil vælge en videregående uddannelse, eller navnlig: hvilken videregående uddannelse. Her kommer begrebet **frekvens** ind. Frekvens betyder, at så og så mange af en ungdomsårgang vælger, f.eks., gymnasiet; i det nordlige Københavnsområde er frekvensen høj: mange, nogle steder helt op til 70%, går i gymnasiet; i vores del af landet, derimod, er frekvensen lav. Færre går i gymnasiet - og så er det at overraskelsen kan komme, selv i tider med mindre årgange. Frekvensen stiger. Det er en del af forklaringen, men næppe den hele. Noget tyder på, at vores skole søges specielt. Vores naboskoler har nemlig ikke oplevet en lignende stigning, snarere tværtimod. Hvordan det end forholder sig, er det meget tilfredsstillende for skolens lærere og ledelse at se denne tendens. Vi véd nemlig, at vi ikke har gjort noget særligt,

hverken stået på hovedet eller danset cancan, for at hævde os selv. Vi har gjort det man kunne forvente af en ordentlig skole, undervist hæderligt og ordentligt og så har vi gjort hvad vi kunne for at eleverne skal finde sig godt. Det er åbenbart lykkedes - hvis man skal dømme efter de reaktioner tendensen kan tages som udtryk for, og det kan vi kun være meget glade for.

Et bevinget ord siger: "Nothing succeeds like succes" - og det kan i virkeligheden lige så nemt vendes om til "Nothing fails like succes" - vi er klare over, at det nemt kan sprænge skolens rammer, at vi pludselig skal finde plads til så mange flere. - Vi gør hvad vi kan: "Asylet", som i flere år har stået halvt ubenyttet hen (kun brugt til magasin for skolebøger og smårum til "Mercurius" etc.) er kommet til ære og værdighed. Det er ikke helt nyt at vi har brugt de to små klasseværelser i stueetagen, men i løbet af sommerferien har håndværkerne været i gang og forvandlet hele den nordlige ende (ud mod skolegården) til skolens bedste klasseværelse. Dette, plus forskellige justeringer, skulle sikre, at alle får gode vilkår.

Også i andre henseender står skolen pillen og pæn til det nye år: stakittet ved indgangen og pedelboligen er blevet fornyet og skinner af ny frisk maling; skolen fremtræder som sædvanlig ren og pæn, selv om besparelser har betydet at der ikke afsættes så meget til rengøring som vi er vant til; nye lærere er kommet til: **Mads Jensen** (engelsk og religion), **Susanne Stender** (idræt og matematik), og de gamle klarer endnu en torn. Det skal nok gå altsammen!

Jens Vind

# Glimt

## Lygten i Ribe Katedralskoles skolegård.

Museumsinspektør Per Kristian Madsen, Den antikvariske Samling, har gjort mig opmærksom på, at skolegårdens gamle lygte, som ses på billedet i Ripenser-Bladet januar 1991 s. 6, er bevaret og i dag står i Quedens' Gaard. Samlingens registrator, Aage Andersen, husker, at Mogens Bencard, arkitekt Engqvist og tømrermester Georg Peters ved åbningen af Quedens' Gaard som museum besluttede at sætte lygten på dens nuværende sted, og at man var helt på det rene med, at den oprindelig stammede fra Katedralskolens gårdsplads. Den har formentlig i en årrække været opmagasineret i Hans Tausens Hus. Ifølge Aage Andersen skyldes det tømrermester Georg Peters, at lygten overhovedet blev reddet.

Det ovennævnte fotografi kan dateres til perioden 1864-1873, og det er da nærliggende at formode, at lygten er sat op i 1856, da skolens nye bygninger blev taget i brug. Det har ikke været en gaslygte. Byens første gasværk er fra 1863, og først i 1904 fik skolen indlagt gas. Den oprindelige energikilde kan have været tran, idet journalist og redaktør af Ripenser-Bladet, K.H. Rosenstand den 24. december 1943 i en kronik i Vestkysten ("Tanker om en Kastanje ved Juletid") nævner skolegårdens gamle "Tranlygte". Den er muligvis senere omstillet til petroleum. I 1876 budgetterer skolen, at den i finansåret 1877-78 vil bruge 50 l petroleum og 8 pund stearinlys til belysning.

Den gamle lygte blev ved overgangen til den nye belysning erstattet af en moderne gaslygte, der i udseende dog afveg fra de traditionelle



Lygten i Quedens Gaard.

lygter, man havde i byens gader. Den ses på fotografier fra omkring 1910 og lige til 1928 og er så sikkert som så mange andre ældre ting blevet gemt et stykke tid og derefter smidt væk som noget gammelt og ubrugeligt ragelse.

Men skolegårdens første lygte eksisterer stadig. Så når du går gennem Overdammen, så kig ind i Quedens' Gaard til den snart 150 år gamle lygte, der har fulgt skolegårdens linde gennem deres første 50 år.

Mogens Juhl

Det var oprindeligt meningen, at denne lille artikel skulle have været bragt i septembernummeret 1991, men på grund af pludselige omstændigheder dengang måtte den og Jens Vinds artikel om klassikere i Ribe udskydes. Mere kan læses om skolegården i januar-

## Bognyt



Den lidt senere gaslygte med det særpregede udseende.

og april-nummeret 1991; ligesom der i septemhernummeret 1991 i Jens Vinds mindeord om Frk. Willemoës kan læses yderligere om hendes lærergerning.

red.

For et par år siden fortalte Mogens Juhl mig nærmest i forbifarten, at det engang i dette århundrede var en tradition, at studenterne sejlede ud til Kammerlusen efter deres eksamen. I nærheden af Kammerlusen gjorde man holdt ved en gård, hvis rum havde dekorerede vægge. Skulle der mon være læsere, der erindrer sådanne udflugter, kender noget til gården eller måske ligefrem ligger inde med billeder, som vi må låne?

red.

Dorthe Petersen:  
**"Thue og hans tid"**, Esbjerg Byhistorisk Arkiv, Skriftrække B nr. 6, 1992.

"Thue og hans tid" er en bog, som man ikke lægger fra sig, før man har læst den til ende. Dorthe Petersen skriver først og fremmest om sin lillebror, Thue Jensen, der blev henrettet af tyskerne kort før befrielsen i 1945, men også om sig selv og hele familien. Tabet af broderen har nærmest været en fortrængt familiebegivenhed, men ved sin pensionering kommer Dorthe Petersen igang med at skrive under kyndig vejledning. Og resultatet er blevet godt: læseværdigt for en bredere kreds.



Årsskriftet er præget af skolens heftige rejseaktivitet og dermed åbenhed - en åbenhed der er flot, når man hos Annette Vind læser om 3 elever, som har skrevet større skriftlig opgave i latin, og glæder sig over Iver Kjærs lille artikel om Grønlands og Kinchs papirer studeret med elevernes mylder i baggrunden. Og så i år er årsskriftets forside elevfremstillet.

red.



# Nyt fra Ribe og omegn

Januar 1992

**Portræt** af afdøde biskop Skov-malet af Svend HavsteenMikkelsen - ophængt i Ribe Domkirke.

**Ribe Kunstmuseum** har modtaget 6 malerier af Gustaf Wolmar. Malerierne er skænket af sønnen Claes Wolmar, og de stammer fra tiden 1910 - 1915.

**Vadehavsgruppen** bestående af interesseorganisationer såsom jægere og naturfredningsfolk føler, at dens forslag til Vadehavsbekendtgørelse er blevet tilsidesat af miljøministeren. Ministerens forslag til bekendtgørelse betegnes som unødvendigt stramt og ude af trit med områdets sædvane for ansvarlig naturbehandling.

Danmarks største **biogasanlæg** - nord for Ribe - har nu produceret gas i halvandet år. Anlægget lever op til forventningerne. Gassen anvendes i Nørremarkens fjernvarmecentral til el-produktion. Den afgassede gylle kan fordeles over et stort landbrugsareal og er et bedre gødningsmiddel end den uafgassede, idet planterne lettere optager den. **Gamle byggematerialer.** Der bygges nu i samarbejde mellem Turistforeningen og Ribe kommune en ny lagerhal for gamle byggematerialer, som kan genanvendes ved restaureringsopgaver.

**Forhandlinger** mellem Ribe kommune og **EASV** om elforsyning. Hidtil har en del af den indre by, Tved, Lustrup og Jernkjar været betjent af kommunen. Det er denne service, som EASV måske skal overtage - dog således at de ansatte i kommunen forhåbentlig kan bevare deres ansættelse.

**Brandkassefonden** Syd Vest i Vejen har bevilget 135.000 kr til Historisk Værksted i Vedsted til opførelse af et hus af Trelleborg-typen. Der er tale om en kopi af et hus fun-

det ved udgravninger nær Hviding kirke. I huset er det det planen at indrette lejrskole.

**1,8 millioner kr** bevilget til en 1,5 km lang forstærkning af havdiget på Mandø. Mandøboerne har fra deres uendeligt fjerne og oversete position i årevis peget på, at den del af diget, som nu udbygges (hvis man ellers kan få lov at grave klæg), er for svag.

**Hjorte** udsat på Ribelunds naturskønne område.

**Niels Holm** blev den 12. januar 1992 bispeviet i Ribe Domkirke.

**500.000 kr** fra APMøller fonden til Mandøcentret.

**Arbejdsmarkedets Feriefond** skænker 460.000 kr til en udvidelse af vandrehjemmet i Ribe. Kommer udvidelsen i stand vil den ske mod vest på et nu fredet område. Vandrehjemmet skulle efter sigende være i virkelig topklasse; men placeringen netop der på kanten af en fredningssag og i umiddelbar nærhed af en moderne, men dog ikke lydløs fabrik er vel lidt sær. Realiseringen af planerne omfattende 32 sengepladser vil koste ca. 2 millioner kroner.

**Steen Børsting**, lærer ved Vittenbergskolen i Ribe, har efterhånden vundet sig et navn som keramikker. Steen Børsting udstiller fra januar og 2 måneder frem 4 værker på Trapholdt i Kolding.

**Demokratur.** Eftertænkssomme sjæle, som byrådet vel ikke har tænkt sig at lytte til, diskuterer om Ribe kommunes administrative struktur kan fastlægges før den politiske, således som Ribe kommune vil have det.

**Trafik.** Engang fortalte Edelberg med gysen om vilde planer i århundredets begyndelse om at føre en jernbane tværs gennem det gamle Ribe til havnen, således som det

i datiden blev praktiseret i mange købstæder. Med rysten-de hænder udpenslede han de grimme og indemurede vandløb i Kolding og Vejle for til sidst at glædes over Ribes miljøfremmende stagnation. Men så kom jo sidenhen krav-et om gågade og millionvis af bustransporterede turister med deraffølgende trafikkaos. Og **Jørgen Elsted** siger så på den konservative generalforsamling, at Brorsonsvej bør forlænges over Ribe å parallelt med jernbanebroen og videre gennem anlægget til stationen.

**Møbelsnedkeren** Emil Bruun fra Ribe har istandsat Sct. Catarina kirkes prædikestol.

**Privatisering - nej tak.** Fle-re skoler i Ribe kommune ønsker igen at overtage rengøringen, da det ikke har været en succes med privatisering på dette område.

Forhenværende gårdejer, Svend Troelsen har modtaget i alt 85.000 kr fra 3 fonde til finansiering af senere udgivelse af en bog om **Vester Vedsted sogns historie**, som han arbejder på.

**Kong Christoffers død** i Ribe 1259 og kampen mellem kirke og kongemagt bliver nogle af ingredienserne i Ribespillet i juni 1992. Spillet opføres igen på Tårnborg.

**De er hverken til at hugge eller stikke i** - ejerne af en del, egentlig interessante og bevaringsværdige, huse i Ribe midtby. Husene misligholdes og myndighederne står magtesløse. I Ribe er der ellers en mulighed for afdrags- og rentefri lån i den såkaldte "Sprosskasse".

## Februar 1992

**Postmester** Sven Carstensen trækker sig tilbage.

**Gartnerparret** Anna Lise og Poul Mathiesen fejrer 25 års jubilæum i butikken på torvet

**Tobakshuset**, som i mange år blev drevet af Torben Petersen, men fornylig overtaget af Claus Schmidt DSB-kiosken, lukker den 10. februar.

**Gæld.** Borgerne i Ribe kommune har en samlet gæld til det offentlige på 39 millioner.

**Ole Videbæk**, lokal kunstner, har været i Letland for at udstille.

**Vadehavet.** Ribe amt støtter jægere og naturinteresserede mod miljøministeriet og siger: Tillad jagt, og forbyd muslingefiskeri.

**Trafikstruktur.** Meget heftig diskussion af trafikforholdene i Ribe, hvori politikerne, planlæggerne og handelsstanden beskyldes for at tage nødvendigheden af en gågade for givet, uagtet at hovedparten af, men ikke alle, borgerne, som ytrer sig om sagen, er imod, og uagtet at indførelsen af en gågade indskrænker den kørende færdsels muligheder i nord-sydgående retning i bykernen med 50%, idet der kun er 2 veje over åen; hvorved der opstår et argument for en såkaldt "indre ring".

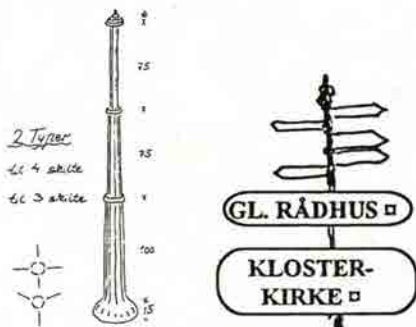

De nye vejskilte vil blive en del af Ribes byinventar - skilte som både gør nytte, gavn og forskønner istedet for at skamme.

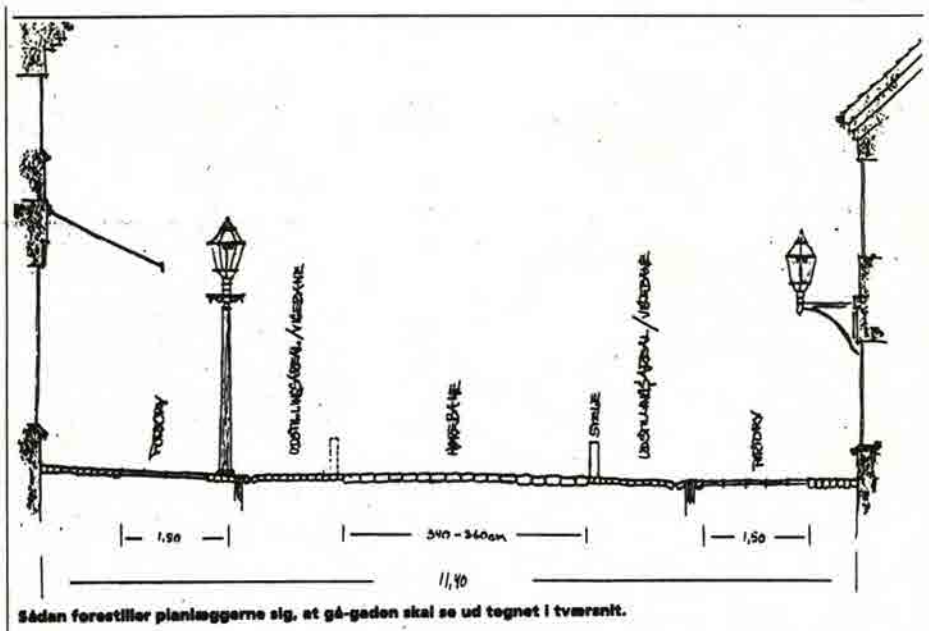

Sådan forestiller planlæggerne sig, at gå-gaden skal se ud tegnet i tværsnit.

**"Gode råd om gamle huse".** Til kommunens udspil hører også en designmanual, som anbefaler en vis ensartet lidt gammeldags formgivning af genstande som f.eks. skilte i Ribe. Selvom mange borgere måske synes, at de foreslåede typer i sig selv er pæne, reagerer man mod at få et standarddesign "trukket ned over hovedet". I realiteten har der dog siden 1963 eksisteret en "gode råd om gamle huse".

**Ribe Jernindustri.** Efter en tid med svag stagnation, hvor man dog både har moderniseret produktionsanlægget og undgået afskedigelser, har Ribe Jernindustri hevet en meget stor ordre i land på levering af radiatorer til det tidligere DDR.

**Sparet er tjent?** Et sprængt fjernvarmerør forårsager store ødelæggelser i Det gamle Rådhus i Ribe. Uheldet skete om natten og blev opdaget ved et tilfælde af en forbigæ-

rende. På daværende tidspunkt var skaden længst sket, men der gik yderligere lang tid, inden nøgler var fremskaffet til samtlige aflåste rum. Borgersalen er det hårdest ramte lokale og lukkes i den kommende lange tid for at blive renoveret.

**Marts 1992.**

**Protest.** Handelsstandsforeningen protesterer mod udvalget for teknik og miljøes anbefaling af 10 ugers sommergæde med sivegade om natten.

**Vest-øst.** De ældste kristne begravelser i Norden er nu fundet i Ribe. 12 kristne graver, der kan dateres til 8900 årene, er fundet ca. 30 meter uden for vikingebyens grænse. Stig Jensen mener, at man må være tæt på Ansgars kirke. Direktør **Steen Thulstrup**, Unibank i Ribe, stiller spørgsmålstegn ved det fornuftige i

at forestille sig Ribes gamle bydel som stedet, hvor den store handel finder sted i fremtiden. At handelen tilsyneladende er godt igang med at flytte nordpå i bybilledet, bør efter hans mening overvejes ganske anderledes grundigt af planlæggere, de handlende og investorer, end det er sket hidtil.

Ribes nye **administrative strukturplan** blev vedtaget af byrådet. Fremskridtspartiet og SF stemte imod planen.

**SPF.** Planerne om at oprette en SPF-station på Mandø er opgivet, da EF ikke ville støtte svineprojektet.

**Konservator** Bent Hacke, Konserveringsanstalten i Århus, siger, at det vil koste omkring en million at redde de beskadigede malerier fra Borgersalen i Det gamle Rådhus, og at de tidligst vil være færdigkonserverede sidst på året. Der er også sket omfattende skader på malingen indvendig i bygningen.

**Per W. Hansen**, 57 år og fra Gram, er udnævnt til postmester i Ribe.

**Trækonstruktionen** i Ribe Domkirke er angrebet af borebiller. Situationen er under kontrol.

**Tvedgade.** I forbindelse med udgravninger til nye pensionistboliger i Tvedgade har man fundet et vikingetids-hus.

#### April 1992.

**EASV.** Den kommunale elforsyning i Ribe overdrages til EASV.

**Nyt hotel.** Den gamle arrest indrettes til hotel.

Det undersøges, om Det gamle Rådhus kan **katastrofesikres** i fremtiden.

Inden der tages stilling til en evt. **"indre ring"** i Ribe, laves der en trafikundersøgelse, som har til forudsætning, at al tung trafik ledes ind i byen fra nord. Arkitektfirmaet **Ved Volden** i Århus vandt den udskrevne

konkurrence om en ferieby i Ribe.

**Ribelund** kontakter Den antikvariske Samling for at få udarbejdet en **beskrivelse** af det store og meget smukke areal, som nu for alvor er ved at blive kendt og brugt.

**Planstyrelsen** mener, at en pontonfærge mellem Mandø og fastlandet ville kunne skabe mere stabile trafikforhold, mens beboerne ønsker sig en udbygning af låningsvejen.

**Bispegade og Grønnegade** renoveres: Ledningsnettet i gadene reparerer, og belægningen bringes derpå i orden.

**Å, hvem husker ikke Vægterkælderens glanstid?** Tove og Pia Sørensen lejer Tip Top. Mange medlemmer af Ripenser-Samfundet kan sikkert huske **Ragna Kjær**, som gennem 18 år serverede på Weis' stue. Nu har hun og ægtemanden, Nis Kjær, åbnet en lystfiskersø ved Bobøl - meget smukt beliggende.

#### Maj 1992.

Ingeniør og direktør for Ribe Maskinfabrik, **Asger Jørgensen**, fylder 60 år.

**Fisker Johan Poulsen** er død 92 år gammel. Johan Poulsen vil sikkert være kendt af mange, idet han i en periode drev rutesejlsads mellem Ribe og Kammerlusen med båden "Kristine".

**Pensionisterne på Mandø** kan nu få leveret mad fra Mandø-Centret og har dermed fået kår, som mere ligner fastlandets. Der bor nu 69 mennesker på Mandø, men for tiden arbejdes der med planer om at få gang i udlejning af huse på øen.

**Lokalnævnet** bakker politimester Mogens Osborg op i dennes henvendelse til rigspolitichefen vedrørende døgnbemanding af Ribe politistation.

Socialinspektør i Bramming **Ib Dam Schultz** udnævnes til social- og kulturdirektør i Ribe.

Det er ikke løgn. Overlæge Paul Andresen, der gennem 22 år virkede i Ribe, har skrevet en bog med titlen "Mads Lange fra Bali og hans efterslægt - sultanerne af Johor". Paul Andresen er i slægt med Mads Lange, der i 1839 bosatte sig på Bali. Forfatteren er i kontakt med Mads Langes oldebarn sultan Ismail. Der er af arkitekt Niels Friethof udarbejdet et forslag til nyindretning af Ribe Kunstmuseum.

**Kraftige protester** fra bl.a. turistforeningen, handelsstandsforeningen og erhvervsrådet har ført til, at forbudet mod kørsel med turistbuser i bykernen måske udsættes et år - således indstiller teknisk udvalg i hvert fald til byrådet - naturligvis til stor ærgrelse for modstanderne, der med en vis ret kan beskyldes politikerne for at være vankelmødige.

**Nørrelund**, som nu (august 92) bruges som midlertidigt hjem for jugoslaviske flygtninge, bliver i maj måned sat til salg af Ribe amt.

**Den tidligere kirketjenerbolig**, Torvet 10, er af Ribe Domsogn blevet inddraget til velfærdslokaler. Der er indrettet bade- og omklædningsfaciliteter og en kaffestue. **Først nu?** Ribe Kunstmuseum er blevet brandsikret.

## Juni 1992.

Der er langt til **Mandø**. Langt om længe er tilladelsen givet til gravning af klæg til brug ved forstærkning af havdiget på Mandø.

**Gasværksgrunden** i Ribe skal undersøges for eventuel forurening, så kommunen med god samvittighed kan disponere over den.

En skulptur af **Øivind Nygård** skal opstilles mellem posthuset og Ribe Kunstmuseum. Skulpturen vil komme til at koste 225.000 kr, hvoraf postvæsenet vil skænke 150.000 kr

og forskønnelseskomiteen de 30.000 kr - der mangler altså endnu 45.000 kr, inden kunstværket kan komme på plads.

**Vel er Ribe ikke Nyhavn, men pas på alligevel.** I Ribe kommunes nye turistpolitiske målsætning hedder det, at målet bl.a. er:

at udvikle og vedligeholde kvalitetsturismen i Ribe, dvs. **oplevelser i overensstemmelse med byens historiske og kulturelle "image"**, at øge opholdstiden respektive antallet af overnatning=er, at opnå en større sæsonspredning,

at inddrage oplandet i det fremtidige produktsortiment. **Dødsfald.** Den meget afholdte og dygtige tidligere leder af Jernved skole, Knud Primdahl, er død 79 år gammel. Han var en god chef.

**Lustrupholm**, den i sig selv og hvad beliggenhed angår meget smukke gård, er blevet købt af Ribe kommune. Den tidligere ejer Gudrun Okholm døde i 1991. Det er hensigten at indrette en vikingeorienteret produktionsskole for unge arbejdsløse i en del af bygningerne og på gårdens 20 tønder land at opbygge et Hjerl Hede-agtigt vikingeområde.

**Vikingetidsvolden** omkring Ribe kan nu af arkæologerne følges over 700 meter mellem Ribe å og Tved å.

**Universet på von Støckens Plads i Ribe.** Unibankbygningen er indtil den 1. oktober 1992 (foreløbig) indrettet til kulturhus med arbejdende kunstnere. Man kalder stedet "Universet".

**Bente Sønderby Nielsen**, 30 år og fra Herning, har i 8 år arbejdet ved Falk rejser, men er nu ansat som turistchef i Ribe.

Ejvind Beck Nielsen

# Nye medlemmer

- NIELS FUNDING, ELLESVINGET 17, 2950 VEDBÆK  
 R.25 KIRSTEN PEDERSEN, GRAVSGADE 12, 6760 RIBE  
 S.32 VIBEKE SCHOU, NDR. FASANVEJ 13, 2.TV., 2000 FREDERIKSBERG  
 R.32 SVEND LIST CHRISTENSEN, IDRÆTS ALLE 58, 9800 HJØRRING  
 R.32 JACOB RAVN, FALCKVEJ 4, 6780 AKERBÆK  
 S.37 JØRGEN P. JØRGENSEN, SUNDSMARKVEJ 55, 6400 SØNDERBORG  
 R.37 ANDREA MORTENSEN, I.H.MUNDTSVEJ 15, 2830 VIRUM  
 R.37 KURT NYBORG, MELLEMDAMMEN 13, 6760 RIBE  
 R.37 JENS ERIK JØRGENSEN, GORMSVEJ 10, 6000 KOLDING  
 S.42 KRISTIAN AARSLEV, HJ. LORENZENSVEJ 27 C, 6100 HADERSLEV  
 R.42 ANNY HANSEN, HAVRELØKKEN 28, 5450 OTTERUP  
 R.42 IB CHR. HAUGAARD, REVLINGEBAKKEN 40, 9000 ALBORG  
 S.47 ULLA BRINK HANSEN, NØRREGADE 56, 6650 BRØRUP  
 R.47 KIRSTEN TOFT, KAJ MUNKSVEJ 13, 6950 RINGKØBING  
 R.47 SVEND ÅGE SCHMIDT, SKOVVEJEN 51, 8740 BRÆDSTRUP  
 R.47 JACOB FRAUSING, SYLEN 16, 1. 60204, 2630 TÅSTRUP  
 R.52 GRETHE HAUGE ANDERSEN, ØSTERVANG 6, 6900 SKJERN  
 R.52 RIGMOR LAURIDSEN, AGERTOFTEN 18, 6270 TØNDER  
 R.52 LORENZ LORENZEN, ERANTISVEJ 17, 9310 VODSKOV  
 R.52 EVA MADSEN, SØNDERSOGNSVEJ 29, 4780 STEGE  
 S.55 JOHANNES VESTERGAARD, EGGEGÅRDSVEJ 27, 3060 ESPERGÆRDE  
 S.57 BENTE PLOUG, MORBÆRVEJ 19, 4000 ROSKILDE  
 S.57 HANS ISHØY, PRÆSTEGÅRDSVEJ 12, 8320 MÅRSLET  
 S.57 HENNING SKOVMOSE, FITTINGVEJ 36, 6623 VORBASSE  
 S.57 CARL CHRISTIAN TOFT, KLØVERBAKKEN 10, 8700 HORSENS  
 R.57 GERDA LAGONI, HADERSLEVVEJ 120, 6760 RIBE  
 R.57 KIRSTEN MARIE BRUUN, RIBEVEJ 64, 6683 FØVLING  
 R.57 GERDA OLESEN, HØGEVÆNGET 5, 6760 RIBE  
 R.57 PETER TRUELSEN, FLADHOLM 61 A, 6200 ÅBENRÅ  
 S.60 JAN HJARNØ, HADERSLEVVEJ 34, 6760 RIBE  
 S.62 HANS HJORT, 1615 PARLIAMENT CT., OHIO 45014 USA  
 S.62 SVEND HAAHR, ÅHUSEVEJ 56, 7470 KARUP  
 S.62 AASE KALLEHAVE, SØNDERGADE 16, 6270 TØNDER  
 R.62 INGER-MARIE THØSTESSEN, ENGDRAGET 33, 6760 RIBE  
 R.62 VIBEKE KOPEČEK, KORNVANG 25, 6520 TOFTLUND  
 S.67 BIRTHA JEPSEN, TORNAGER 21, 7100 VEJLE Ø  
 S.67 ELLEN M. PETERSEN, SKOVVEJ 2, 3100 HORNBÆK  
 S.67 BETTY FIEVÈ, SKOVVEJ 1, 6520 TOFTLUND  
 S.67 EDNA MANDRELLA, KIRKEBJERGVEJ 21, 6510 GRAM  
 S.67 KNUD V. LASSEN, ST.ST.BLICHERSVEJ 4, 8660 SKANDERBORG  
 S.67 GUNDA IRENA BOYSEN, SLOTSVEJ 63, 2920 CHARLOTTEBLUND  
 S.67 BJARNE KJEMS JAKOBSEN, ABAKKEN 4, 4671 STROBY  
 S.72 STIG LEMBRECHT MADSEN, FREDERIKSBERGVEJ 31, 4180 SORØ  
 S.72 ANDERS JØRGENSEN, KLØVERMARKEN 6, 6683 FØVLING  
 S.72 KARIN LAUT, NØRREGADE 10, 9681 RANUM  
 S.72 PREBEN HARDY NIELSEN, RØNNEBÆRPARKEN 56, 6760 RIBE  
 S.72 INGE SØRENSEN, KLØVERMARKEN 37, 6230 RØDEKRO  
 S.72 MARIANNE NØRBY NIELSEN, AV. COLONIALE 6, B-1170 BRUXELLES BELGIEN  
 S.72 BIRGITTE SCHMIDT, HEUWEG 9, D-2251 ARLEWATT TYSKLAND  
 S.72 TRINE SICK, KASTANIEVEJ 12, 1876 FREDERIKSBERG  
 S.72 HANS OTTO SØRENSEN, ULLERUP, 6780 SKÆRBÆK  
 R.72 KIRSTEN DONS CHRISTENSEN, KLOSTERGADE 1, 6760 RIBE  
 S.77 KRISTA BJERRUM, MIDTGÅRDSVEJ 8, 6683 FØVLING  
 S.77 LISA FALK, HYLDESTUB 11, 6470 SYDAL  
 S.77 KARL JOHAN BENDORFF, JEDSTED MØLLEVEJ 8, 6771 GREDSTEDBRO  
 S.77 BO BJERRER JAKOBSEN, SKEJBYGÅRDSVEJ 242, 8240 RISSKOV  
 S.82 HELENE A. JUEL, V.VEDSTED BYVEJ 49, 6760 RIBE

- S.82 LENE PIHLKJØR, KORSVEJEN 11, 8800 VIBORG  
 S.82 BIRTHE POULSEN, GABØL BYVEJ 35, 6500 VOJENS  
 S.82 CONNY BARSBALLE, HEINESGADE 14, 1.TH., 2200 KBH. K  
 S.82 TORBEN GRAUMANN KULMBACH, GÅBENSEVEJ 33, 4800 NYKØBING F  
 S.82 JESPER NIELSEN, THORSHAVNSGADE 20, 2.TV., 2300 KBH S  
 S.82 MAJ-BRITT PEDERSEN, MØLLEVEJ 2, 6760 RIBE  
 S.82 OLE BRUNSGAARD, NDR.FASANVEJ 166, 3.TH., 2000 FREDERIKSBERG  
 S.82 BODIL BRUUN, RYTTERGADE 21, 2., 5000 ODENSE C  
 S.82 EJNER KABEL, OTTO RUDSGADE 25, 4.TH., 8200 ÅRHUS N  
 S.84 TINA Y. RASMUSSEN, DUEVEJ 114, 2.TH., 2000 FREDERIKSBERG

## Nye adresser

- JOHS. JØRGENSEN, RYETSVEJ 25, 9900 FREDERIKSHAVN  
 R.37 ERIK JØRGENSEN, 172 METCALFE ST. 507, GUELPH CANADA  
 S.39 WILLIAM ANDERSEN, ASKEVÆNGET 31, 1., 2830 VIRUM  
 R.39 MARIE HELENE STENBJERG, GRAVSGADE 49, 6760 RIBE  
 S.41 ERIK HØJBERG-NIELSEN, RENS DYRVEJ 3, 9982 ÅLBÆK  
 R.42 ANDERS CLAUSEN FREDERIKSEN, HØJGÅRDSHAVE 26, 6100 HADERSLEV  
 S.43 CARL ARNE PETERSEN, LANGDALSVEJ 6, 8220 BRABRAND  
 R.43 RUTH HANSEN, JÆGERSBORG ALLE 7, 2.TV., 2920 CHARLOTTENLUND  
 R.43 PAUL ERIK ROSTED, STRANDVEJEN 27, 8600 SILKEBORG  
 R.44 KAREN RECHNAGEL, RØNNEBÆRVANGEN 34, 6840 OKSBØL  
 R.50 BIRTHE BONNESEN, ELMEVEJ 6, 8300 ODDER  
 S.51 OTTO HAJ JØRGENSEN, STATIONSPLADSEN 1, 2. TV., 4600 KØGE  
 R.52 BENT PETERSEN, JAGTVÆNGET 62 B, 6710 ESBJERG V  
 S.56 JOHANNE MARIE LAURIDSEN, SKIPPERKOBEL 105, 6510 GRAM  
 S.57 GERDA KROGMOS, STRANDVEJEN 8, 8832 SKALS  
 S.58 JENNY SCHULTZ, MARKSKELBÆK, 6510 GRAM  
 S.63 HANS PETER HANSEN, LANGELINJE 142, 5230 ODENSE M  
 S.63 EVA SCHJØRRING MUNK, ROYAL DANISH EMBASSY, 2970 NAIROBI KENYA  
 R.63 INGER JERICHAU, FREDERIKSBORGVEJ 187, 1., 4000 ROSKILDE  
 S.66 HANNE STAGAARD, KLØVERBAKKEN 18, 6800 VARDE  
 S.69 HELGA HANSEN, NØDDEHEGNET 5, 8220 BRABRAND  
 S.71 LENE LOUISE NIELSEN, FÅBORGVEJ 156, 5762 VESTER SKERNINGE  
 S.71 LONE AAGAARD, ARNYAS UT 11/A, U-1121 BUDAPEST UNGARN  
 S.73 LEIF BENGTSSEN, STORE STENAGER 16, 4320 LEJRE  
 S.73 DORTHE KAHR RAAE, GRØNVANGEN 8, ST., 2720 VANLØSE  
 S.74 GJERLUF HANSEN, TOFTEN 15, 6650 BRØRUP  
 S.75 ULLA PRIP KAYSER, VEJLESØVEJ 59 B, 2840 HOLTE  
 S.75 RANDI WORM, KASTKJØRVEJ 50, 6830 NØRRE-NEBEL  
 S.76 HANS PETER BOISEN, SKOVHØJ 79, 6470 SYDAL  
 S.77 GITTE SAND NICOLAJSØN, KONGEÅVEJ 30B, 6771 GREDSTEDBRO  
 S.77 TORBEN SCHULTZ-LEBABN, KISUMPARKEN 95, 1.TV., 2660 BRØNDBY STRAND  
 S.79 ST. HUSTED KROGAGER, 1. DELAMAS BEGGAR HILL, CM4 OPN ESS. ENGL.  
 S.79 LARS MØLGAARD, DAMVEJ 10, 6760 RIBE  
 S.80 GERT B. ANDERSEN, IDRÆTSHØJSKOLEN, 6400 SØNDERBORG  
 S.80 FREDERIK RASMUSSEN, BILLESVEJ 4, 5610 ASSENS  
 S.80 MIA MARQUARD, TAGENSVEJ 109 B, 3. TH., 2200 KØBENHAVN N.  
 S.80 HENRIK BRABRAND, GODTHÅBSVEJ 55, 4.TV., 2000 FREDERIKSBERG  
 S.80 ANNETTE KÜRSTEIN JENSEN, HELMHOLZSTR. 24, 1000 BERLIN 10 TYSKLAND  
 S.82 KARL GUSTAVSEN, ALGADE 27, 1., 5500 MIDDELFART  
 S.82 KIM TOFT HANSEN, KØBSTEDVEJ 28, 9850 HIRTSHALS  
 S.82 AXEL OHRT JOHANSEN, JOHAN MANTZIUSVEJ 26, 3460 BIRKERØD  
 S.82 IRENE SANDHOLDT, TYREENGEN 28, 2.TV., 4220 KORSØR  
 S.83 LARS IVERSEN, TULIPANVEJ 46, ST.TV., 6705 ESBJERG Ø

- S.83 ESTRID HASAGER, HOLMKØRVEJ 20, 8380 TRIGE  
 S.83 ELLEN DAHL, SKANDERBORGGADE 3, 2.TH., 2100 KØBENHAVN Ø  
 S.83 JØRGEN SCHMIDT KRISTENSEN, SVENDSGADE 80, ST. 4, 6700 ESBJERG  
 S.84 HEIDI KUMMERFELDT, ØSTERBRO 98, 1. TV., 9000 ÅLBORG  
 S.84 KIRSTEN BOLLMANN, STATIONSVEJ 3, 2.TV., 6400 SØNDERBORG  
 S.84 JIM HAGEMANN SØRENSEN, SØPIENHØJVEJ 14, 1.TH., 2300 KØBENHAVN S.  
 S.85 MARIANNE FRØHR, BØGVADVEJ 36, 6040 EGTVED  
 S.85 B. ELLEGAARD RANDERIS, VEJRØGADE 5, 3.TH., 2100 KØBENHAVN Ø.  
 S.85 METTE MUNK HANSEN, KNEIKEN 9, N-2600 LILLEHAMMER NORGE  
 S.85 BENTE KRISTENSEN, ROLFSGADE 55, 1.TV., 6700 ESBJERG  
 S.85 BIRGIT JUUL JØRGENSEN, NYVANGSVEJ 14, ST.TH., 4400 KALUNDBORG
- S.85 HENNING ARESTEEN MADSEN, TROLDEPARKEN 6, 4760 VORDINGBORG  
 S.86 JETTE SØRENSEN, NØRBØLLINGVEJ 23, 6650 BRØRUP  
 S.86 KARL VENTZEL VEJRUP, SKOVLYPORTEN BL. 6-1, 2840 HOLTE  
 S.86 MARTIN FYHN L. SØRENSEN, NØRRE ALLE 75, V.423, 2100 KØBENHAVN Ø  
 S.86 HANS PETER KJÆR, SKEJBY VÆNGE 78 A, 8200 ÅRHUS N  
 S.86 SUSANNE DAHL MADSEN, VÆNGET 26, 6510 GRAM
- S.87 PETER CHRISTENSEN, SØNDER FASANVEJ 94B, 39, 2500 VALBY  
 S.87 KRESTEN-ERIK DAHL, ST. KANNIKESTRÆDE 2, 1169 KØBENHAVN N  
 S.87 NIELS HANSEN, POSTVÆNGET 4, 6510 GRAM  
 S.87 ANNE MARIE KROMANN, NØRREGADE 3, 6622 BÆKKE  
 S.87 EVA BRIGITTE LAU, MOLDAUGADE 9, 1. TH., 2300 KØBENHAVN S  
 S.87 BJARNE TORNBJERG, STOREGADE 56, 1.TH., 6740 BRAMMING  
 S.88 BIRGITTE KJÆRSGAARD, SPOBJERGVEJ 151, V.3, 8220 BRABRAND  
 S.88 SUSANNE STENDERUP, ØSTER VEDSTEDVEJ 92, 6760 RIBE  
 S.88 JESPER GULDBERG HANSEN, BISEPELANDSVEJ 97, 3.TV., 8210 ÅRHUS V  
 S.88 GITTE LARSEN, JAGTVEJ 25, 3.TV., 8210 ODENSE C.  
 S.89 ANNE E. BJERRUM, ÆGIRSGADE 74, ST. TH., 2200 KØBENHAVN N  
 S.89 IRENE PLATS, HERNINGGADE 23, 1. TH., 2100 KØBENHAVN Ø  
 S.89 FLEMMING LAUGESSEN, SKOVVEJ 22, H6, 6400 SØNDERGORG  
 S.89 FLEMMING SCHUBERT, STATIONSVÆNGET 8, 5260 ODENSE S  
 S.89 TORBEN ØTOFT, ENGDIGET 20, 1. TH., 2610 RØDOVRE  
 S.89 HENRIETTE SPANG CHRISTIANSEN, GABELSPARKEN 119, 6740 BRAMMING  
 S.89 PETER RITZAU EUGAARD, ABSALONSGADE 41, 1.TV, 1658 KØBENHAVN V  
 S.89 DORTHE STØJER HANSEN, HVIDING KIRKEVEJ 9, 6760 RIBE  
 S.90 LISBETH CHRISTINA NIELSEN, ARKONAGADE 22, ST., 1726 KØBENHAVN V  
 S.90 NIELS RUNE BØGGILD, NØRRE ALLE 75, V.658, 2100 KØBENHAVN Ø  
 S.90 RENE HASSING-HANSEN, REBEKKAVEJ 12, 2., 2900 HELLERUP  
 S.90 INGE HANSEN, SPOBJERGVEJ 55, V.12, 8220 BRABRAND  
 S.90 TERESE MARIANNE OLGA NIELSEN, KOLLEGIUM 9, 1. VÆR. 412, 8000 ÅRHUS
- S.90 LISA HI AE SCHMIDT, BISEPEHAVEVEJ 123, 2.TV., 8210 ÅRHUS V

Maj, juni og juli i 1992 var hede, men hvad har vi i vente? Se blot her:

Den 16. august 1880 klokken 11 sendte rektor Krarup følgende telegram til ministeriet:

Solen staar hele Eftermiddagen paa samtlige Klasser;  
 Thermometret 22 (formentlig Reamur=27,5°C); maa jeg  
 under denne Varme stryge Eftermiddagen?

Ministeriets telegrafiske svar klokken 11.53 lyder kort og godt:  
 Bevilliget

Fra Ribe Katedralskole, Forstanderskabets Journal og Kopibog  
 C.638-3.

Landsarkivet for Nørrejylland, Viborg.

Indsendt af Mogens Juhl, Ribe.



RIPENSER-BLADET (ISSN 0904-3306) udkommer 4 gange årligt og udgives af RIPENSER-SAMFUNDET, en forening for tidligere elever fra Ribe Katedralskole samt for skolens nuværende og tidligere lærere.

REDAKTION: Ejvind Beck Nielsen, ansv.

REDAKTIONENS ADRESSE:

Ejvind Beck Nielsen, Prærien 38,  
7200 Grindsted, 75 32 40 43.

INDMELDELSER:

Poul Noer, Nordkildevej 15,  
3230 Græsted, 42 29 14 43.

KASSERER: Kirsten Grünfeld,  
Rønne Allé 15 A, 3450 Allerød,  
42 27 63 08, Giro 1 06 66 76.

EFTERTRYK AF ARTIKLER efter aftale med Ejvind Beck Nielsen eller bestyrelsen.

ADRESSEÆNDRINGER og reklamationer over ikke modtaget blad meddeles til det omdelingsposthus, hvorunder man hører. Ved flytning opgives både gammel og ny adresse samt alle cifre i medlemsnummer, som står på bagsiden af bladet.

**BENTZONS**  
Boghandel

Ellisabeth Brødersen, Møllemdammen 16, 6760 Ribe  
Tlf. 75 42 00 41, Giro 5 58 80 22

»Blomsterhuset«



Poul Mathiesen,  
Skolegade 2, Ribe  
Tlf. 75 42 08 33 og 75 42 10 34  
flere linier

**Danica**

Erling Geil  
Pensionsrådgiver  
Assurandør



Vestergade 13 B  
6771 Gredstedbro  
Telefon 75 43 14 15  
Telefax 75 43 14 15

**form tryk**  
. 6760 Ribe

VARDE BANKS  
**UNGDOMS  
 KONTO**



Hotel  
  
 Grødstedbro

Telefon Grødstedbro  
 75 43 10 88

**Tobakshuset**

EVA PEDERSEN

Storegade 18 . 6760 Ribe . Tlf. 75 42 15 32

Aut. tipsforhandler



**Weis Stue**

HOTEL  
 RESTAURANT  
 TORVET  
 6760 RIBE  
 TLF. 75 42 07 00



**DEN DANSKE BANK**

**vi mødes i**



Seminarievej 1, 6760 Ribe  
 TLF. 75 42 11 00



**Forlagsbogtrykkeri**

VESTERBROGADE 137 · 1620 KØBENHAVN V  
TLF. 31 31 45 82

Tryksager af enhver art,  
f.eks. brochurer i 4 farver,  
formularer i endeløse  
baner, eller bare en æske  
visitkort.



*Hotel Dagmar*

ANNO 1581  
TORVET · DK 6760 RIBE  
TELEFON 75 42 00 33

HISTORISKE PJECER: Riber Ret- For 100 år siden i  
Ribe - Kathoveddøren - Anders Sørensen Vedel og  
Liljebjerget i Ribe - Peter Hegelund og den danske  
skolekomedie - Ribe Nørreport - Ribes Historie -  
Riberhus slot og Slotsbanken - Ribes Gader - Jag-  
ten på Ribe - Ribe Stifts Tidende 1904 - Firsernes  
jul i Ribe - Ribe 1940-45 - Ribe Politikorps -  
Vægter i Ribe - Mine drømmes by, Ribe - Porsborg -  
Det gamle rådhus og rådhus-samlingen i Ribe - H.A.  
Brorson - Anders Bording - Redaktør Willemoes -  
Hvad jeg ved om Ribe og løjerlige ripensere v/  
fhv, malermester Chr. Brogaard - Emil Chr. Hansen,  
en forsker fra Ribe.

fås i



**Bikuben i Ribe**

Saltgade 10-14, 6760 Ribe, Tlf. 75 42 13 33

så længe oplag haves

**Grundlagt 1848**

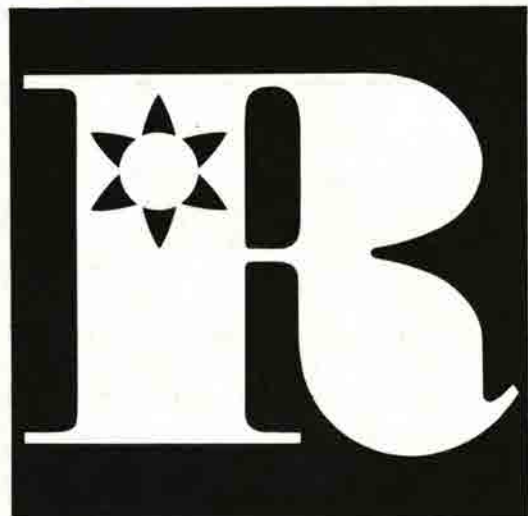

**AKTIESELSKABET RIBE JERNINDUSTRI**

# RIPENSER-BLADET

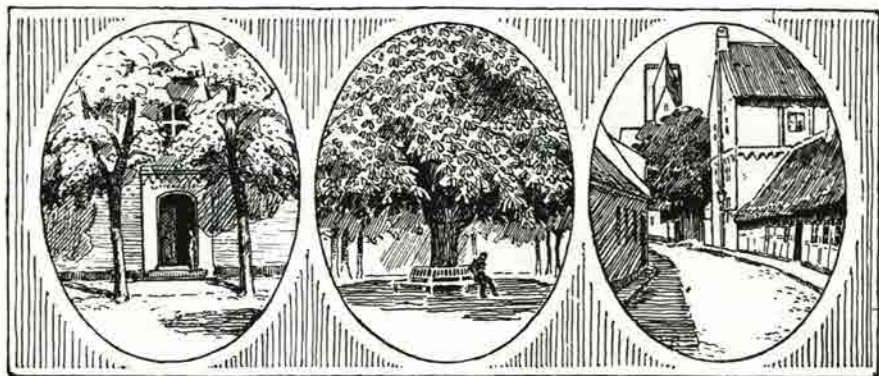

MEDLEMSBLAD FOR RIPENSER-SAMFUNDET  
SIDEN 1916

11. bind

Januar 1993

Nr. 9



I 1983 mødte årgang 73 talstærkt frem til 10 års jubilæet. Kunne det mon lykkes i 1993 at gøre 20 års jubilæet til en endnu større succes?

**Ingen bank  
er mere  
lokal end  
Unibank**

Ribe Afdeling  
Seminarievej 8, 6760 Ribe  
tlf. 75 41 11 11



**Arnold Nyborg**

Mellemdammen 13, 6790 Ribe, telefon 75 42 00 00

Isenkram · køkkenudstyr · porcelæn

**ALTING I EL-TING**



**JENS PEDERSEN ApS**

v/Aut. El-installatør Carl Pedersen  
Ydermøllen · Telefon 05 42 32 32  
Senderportsgade 3 · Telefon 05 42 08 25  
6760 Ribe · Giro 9 01 90 14  
Biltilf. 04 96 68 25

Hårde hvidevarer: Salg og service

**MAN ER ALTID  
VELKOMMEN I  
BIKUBEN**



**Bikuben**  
- vi finder en løsning

**Lasho**



Ydermøllen  
6760 Ribe  
Tlf. 75 42 09 83



**Børge Bottelet**

**Guldsmedie**

MELLEM DAMMEN 14  
6760 RIBE · Tlf. 75 42 02 26

Tobaksvarer, tips, lotto, kaffe, bøger, blade, aviser,  
slik, is og postkort, blyanter og meget, meget mere  
kan købes i Kiosk Centrum ved siden af Ribe domkirke.

v. Ove Madsen 75 42 00 83



# Kai Hyphoff Rosenstand som journalist

Den 1. oktober 1992 var det 100 år siden, at Ripenser-Bladets mangeårige redaktør Kai Hyphoff Rosenstand blev født. Og ingen har som han præget bladet. Da det udkom første gang i 1916, var han medredaktør, men allerede to år senere, i 1918, redigerede han bladet alene, og i de næste 53 år var han en utrættelig redaktør og bidragyder. Næsten 200 artikler skrev han i Ripenser-Bladet, som var hans hjertebarn. I virkeligheden er dette - af ydre uanselige - blad en vældig god kilde til, hvad der har rørt sig i Ribe i de sidste 75 år.

Det er derfor naturligt her at beskæftige sig med Kai Rosenstand som journalist, ikke blot på Ripenser-Bladet, men også på Ribe Stifts-Tidende og på Vestkysten.

Da Kai Rosenstand døde i 1971, overgik alle hans ejendele ved en testamentarisk bestemmelse til Den antikvariske Samling. I 1976 fik Ribe Lokalarbiv overladt alle de papirer, breve og avisudklip, dvs. alt trykt og skrevet materiale, og billeder og fotografier, der havde tilhørt Rosenstand. Der var materiale helt fra begyndelsen af 1800-tallet, noget var endda fra 1700-tallet, fordi Kai Rosenstand havde opbevaret papirer, der stammede fra hans forfædre.

Hans far, Carl F. Rosenstand, var kæmner, stiftskasserer, bankdirektør, branddirektør, byrådsmedlem og meget andet. Morfaderen var rektoren ved Katedralskolen, professor C.H.A. Bendtsen. Oldefaderen var bogtrykker Niels Siersted Hyphoff, der var en af Ribe StiftsTidendes første udgivere. Farfaderen, assessor Sigvard Rosenstand var flyttet til Ribe omkring 1855. Kai Rosenstand

var altså så tæt forbundet med Ribe, som man kan være, og i familien var man omhyggelig med at opbevare tingene.

Materialet er en guldgrube til belysning af livet i og omkring en Ribefamilie i forrige århundrede og et godt stykke op i dette.

Men først lidt om Kai Rosenstands liv. Han blev som sagt født den 1. oktober 1892. Sin første skolegang havde han i Frk. Lottrupskole i Sct. Nicolajgade, og i august 1902 kom han i første forberedelsesklasse på Katedralskolen. Ifølge hans karakter- og vidnesbyrdbøger var han mildest talt ingen mønsterelev, og de klassiske fag havde han slet ingen sans for. Det er ironisk, at netop han, der elskede sin gamle skole, ikke blev student derfra. Efter at have gået 1.G. om blev han udmeldt fra Katedralskolen, og da der var en nysproglig retning i Esbjerg, tog han sin studentereksamen derfra i 1912.

Rosenstand læste dansk, engelsk og tysk nogle år i København og blev cand. phil., men i 1919 vendte han tilbage til Ribe for at blive elev på Ribe Stifts-Tidende. Her var C. Willemoës chefredaktør. På det tidspunkt lå avisen endnu på hjørnet af Grønnegade og Korsbrodregade, og her begyndte Rosenstand sin journalistiske løbebane med at læse korrektur. Willemoës var en meget dygtig chefredaktør og respekteret viden om, og det var sikkert under hans indflydelse, at Rosenstand lærte at være grundig og nøjagtig i sin journalistik.

I 1937 fratrådte Willemoës som chefredaktør, og tonen og ånden på avisen blev en anden, så efter moden overvejelse op sagde Rosenstand sin stilling på Ribe Stifts-Tidende efter næsten 20 års

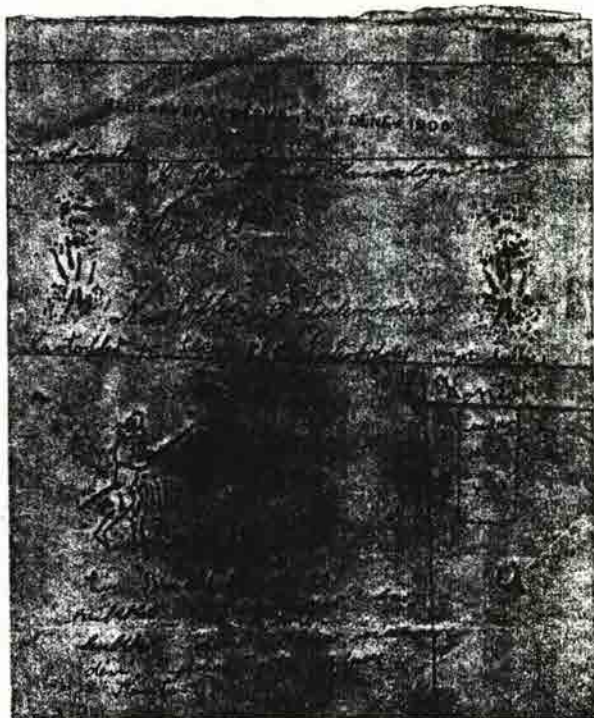

Kai Rosenstand startede tidligt sin journalistiske løbebane!

ansættelse, og den 1. juli 1939 blev i stedet for medarbejder på Vestkysten.

Kai Rosenstand havde i mange år boet hjemme hos forældrene i huset i Sct. Laurentigade og blev boende efter forældrenes død. Efter at han i 1946 var blevet gift med sin husholderske gennem mange år, Ingeborg Kristensen, blev huset også deres hjem.

Hvordan var så Kai Rosenstand som journalist?

Han var redelig. Og i vore dage er det tit lig med kedelig. Han ville i hvert fald aldrig have fundet sig til rette blandt Ekstrabladets sensationshungrende journalister eller hos Informations intellektuelle skribenter. Alle udsagn om Rosenstands person lyder, at han var sober, retskaffen, elskværdig og nobel. Og disse træk går igen i hans journalistik. Der var ingen sensationer i det,



han skrev, ingen flotte og smarte bemærkninger. Der var kun de redelige oplysninger. Den klassiske talemåde, at "sandhed er journalistens første pligt" var for Rosenstand ramme alvor. Læserne skulle kunne stole på det, han skrev.

Som journalist skrev han om alt muligt, som en god journalist dengang skulle kunne. Men han fik efterhånden sit speciale, og det var det lokale- og personalhistoriske stof. Her kom hans lokal-kendskab ham til uvurderlig nytte. Der var næppe en rund fødselsdag, et jubilæum, en markedag eller et dødsfald, som han ikke skrev om. Disse personalhistoriske artikler var præget af et indgående kendskab til de portrætterede. Han kendte deres baggrund, deres familie, deres liv og gerning, og han kendte dem personligt. Derfor var hans omtaler af dem altid grundige, og de er af stor værdi i dag, fordi der står oplysninger, som man ikke kan finde andre steder. Hos Rosenstand spises en 75års fødselar ikke af med ordene: "NN er kendt som en venlig og omgængelig mand, der aldrig er bange for at give andre en hjælpende hånd."

I 1920'erne og 1930'erne udkom Ribe Stifts-Tidende hver dag, og Rosenstand skrev om alt muligt, selvom man ikke kan se, hvilke artikler der er hans, for artiklerne er ikke signerede. Men der er grund til at tro, at de fleste personalhistoriske artikler er skrevet af Rosenstand.

Da Kai Rosenstand i 1939 kom til Vestkysten, må det have været en stor omvæltning for ham. Ribe Stifts-Tidende var et stærkt konservativt blad, mens Vestkysten var et venstreblad. Men når man læser i de to aviser i dag, og prøver at sammenligne, så ser det ud til, at Rosenstand fik

større råderum og frihed på Vestkysten. Hans artikler er signerede og de er længere end tidligere. Især lægger man mærke til hans historiske artikler. Han begyndte her at skrive sine fredags-kronikker, som blev et fast indslag i avisen. Disse kronikker blev hurtigt meget læste og værdsat, og de blev til mange hundrede i årenes løb.

Men det, der slår en i dag, er hans mangel på stil og personligt præg. Det skriver jeg ikke som noget negativt, måske var det netop hans force. Når man læser aviser i dag, kan man let få den mistanke, at journalister bringer sig selv i forgrunden på bekostning af deres emne, så at man efter endt læsning ved mere om den skrivende end om det beskrevne. Rosenstand holdt altid sin egen person og mening i baggrunden. Det var kendsgerningerne han ville fremlægge, og når han endelig skrev ud fra sin egen person, var det som ripenserer, der elskede at fortælle om de gamle dage. Det er blevet sagt om Rosenstand, at han nok følte sig mere i familie med Valdemarernes og Dronning Dagmars Ribe end med sin egen samtid.

Rosenstand var ikke en journalist man læste for hans egen skyld. Hans pen var ikke letflydende. Man læste hans artikler for det, de handlede om, for de oplysninger de indeholdt. Samtidig var han en nostalgiker med en god hukommelse. Hvis han ikke havde stof nok til en hel sammenhængende kronik, kaldte han den simpelthen "Hvad Skufferne gemte" eller "Fra Erindringsens Skatkiste". Med udgangspunkt i et gammelt fotografi, et brev eller i en protokol, skrev han så om stort og småt hvad han selv kunne huske eller havde fået fortalt om dette og hiint. Det var før byens arkivalier



Kai Hyphoff Rosenstand ved sit arbejdsbord engang i 1960'erne. Billede fra Ribe Lokalarkiv.

blev afleveret til Rigsarkivet og Landsarkivet i Viborg, så Rosenstand havde god mulighed for at benytte sig af det daværende byarkiv.

Hans force lå som sagt i det lokalhistoriske stof. Der var intet emne ham for fremmed at skrive om. Han var vokset op med Ribes historie omkring sig, og han samlede flittigt historisk stof til sine kronikker og artikler, og han fremlagde det for sine læsere.

Netop - fremlagde det. For han bearbejdede sjældent sit stof på en selvstændig måde. Både som journalist og som Ribe-historiker var han samleren. Han fik en mængde oplysninger og detaljer med i sine artikler, men de lange linjer og sammenhænge var ikke hans stærke side. Detaljerne var tit kuriøse. F.eks. skrev han i Vestkysten i 1945 en artikel om Ribe-V.Vedsted-

jernbanestrækningen. Her nævner han V.Vedsted stationsbygningens arkitekt, der "... hed Christoffersen og sikkert må være identisk med den Christoffersen, der i Ribe byggede Epidemihuset i den nuværende Sct. Laurentiigade, ja endog Plantagepavillonen, om hvilken det hedder i en gammel Basarvise fra 1890: "Vi eje og en Pavillon - den bygged Christoffersen rigt'nok fjong! dér Pianister og -inder man høre hver Aften ved Glasset kan..."

Vel havde Rosenstand en sans for historiens betydning, men han evnede ikke rigtigt at fortolke de historiske kendsgerninger. Det hang måske sammen med, at for ham lå hele Ribes fortid i et romantisk skær. Det svundne var for ham det bedste. Utallige gange har han afsluttet en artikel med sætninger som denne fra en kronik om Ribe Plan-



Rektor Willumsen og Frk. Munck den sidste skoledag i 1946 efter morgenkaffen, som er blevet indtaget i den nævnte skov-pavillon nord for Ribe, Ripenser-Samfundets arkiv.

tage i hans barndom:

"Nu ved jeg jo godt, at meg-et er blevet langt bedre senere, og ogsaa trængte til at blive bedre, men der var nu en egen Duft over den gamle, hyggelige og gemytlige Tid, som man ofte med lidt vemod-blandet Glæde tænker tilbage paa, og som man for aldrig vil have undværet at have oplevet."

På den anden side kan man i dag kun glæde sig over, at han samlede så meget stof, som måske ellers ville være blevet upåagtet. Brugt med kritisk omtanke kan mange af hans artikler sagtens bruges som et første udgangspunkt for emner til den bog om Ribes historie efter 1800, som stadig ikke er skrevet.

På Lokalkarkivet bruger vi næsten dagligt Kai Rosenstands arkiv eller hans artikler. "Mon ikke Rosenstand har skrevet noget om det?", siger vi, når vi har søgt efter en

bestemt oplysning eller et bestemt årstal, hvad enten det drejer sig om ølbrygning i 1700-tallet, eller om hvornår den eller den bestemte forretning skiftede ejer.

Og "ff" har næsten altid skrevet en artikel eller kronik om det.

Susanne Benthien  
Ribe Lokalkarkiv

Her var fra c.1500 indtil 1856 Ribe Domscole  
Peder Palladius ved 1510  
Anders Sørensen Vedel 1557-61  
Anders Bording 1626-37  
Ole Borch 1637-44  
Hans Adolf Brorson 1709-12  
vare blandt dens navnkundigste Disciple

## GENERALFORSAMLING

Ripenser-Samfundet afholder sin ordinære generalforsamling 1993 i København.

Generalforsamlingen finder sted Tirsdag d.23. februar kl. 19.30 i "Østerbrohuset", Århusgade 103 (mellem Strandboulevarden og Østbanegade).

Offentlig befordring: S-Tog til Nordhavn Station, eller buslinierne: 9, 18, 40, 3.

### Dagsorden:

- a. Beretning om foreningens virksomhed i det forløbne år.
- b. Forelæggelse af det reviderede regnskab for foreningen og understøttelsesfondet til godkendelse. Forelæggelse og vedtagelse af budget for det kommende år og forelæggelse af af forslag til medlemskontingent.
- c. Indkomne forslag.
- d. Valg af formand (bestyrelsen foreslår Ole Marker)  
Valg af bestyrelsesmedlemmer. På valg er: Hans Jakob Willumsen, Kirsten Grünfeld, Johs Jensen og Poul Noer. Bestyrelsen foreslår genvalg.  
Valg af suppleanter: Bestyrelsen foreslår: Peter Lungholt og Jørgen Kellerman (st. -47).
- e. Valg af 2 revisorer og 1 revisorsuppleant, der foreslås genvalg.
- f. Eventuelt.

Efter generalforsamlingen byder foreningen på en beskeden forfriskning. - Vi håber at se mange af vore medlemmer!

på bestyrelsens vegne

Ole Marker

## Redaktørskifte

Ripenser-Bladet skal have en ny redaktør fra og med næste nummer.

Jeg har valgt at trække mig tilbage. Det sker, dels fordi mit lærerarbejde på VUC i Grindsted bliver stadig mere omfangsrigt og mangesidigt, dels fordi Ripenser-Bladet efter min mening fortjener en bedre redaktør i det hele taget.

I den anledning vil jeg indenfor den tidlige og den nuværende bestyrelses rækker takke Ole Marker for støtte, men især Mogens Juhl for hans sjældne og varme konstruktive kritik.

Mest glæde har jeg dog haft af få men gode kontakter til de "menige" medlemmer af foreningen.

Det er næsten overflødigt, men det må siges, at uden Jens Vinds, Susanne Benthens, Stig Jensens, Mogens Juhls, Per Kristian Madsens og William Gelius' bidrag ville Ripenser-Bladet have været mange gange ringere.

Tak til bidragsyderne.

Jeg håber, at dette samarbejde, som også indbefatter rektor Karsdal må fortsætte under den nye redaktion.

Ejvind Beck Nielsen (S73).



RIBE KATEDRALSKOLE

2. - 3. DEC. 1992



## Nyt fra Katedralskolen

Da skoleåret begyndte torsdag den 6. august - det er nyt at det var på en torsdag, og det gjorde den første uge meget kort! - trængtes flere elever end nogensinde før i den gamle skolegård: mere end 400. Men vi var forberedte, og i hele sommerferien havde håndværkere slidt for at blive færdige med de nye lokaler i asylet, som tidligere beskrevet - så alle, eller næsten alle (det lille forbehold skyldes, at 3z og 2y deles om pladsen i de nyindrettede lokaler), kunne finde deres faste klasselokaler og få dikteret deres skema.

Den første uge gik som sædvanlig med introduktion for 1.g'erne, afsluttende med orienteringsløb, eller hvad man nu skal kalde det (elevernes egen betegnelse er "frøløb"! ) og introfest i hallen fredag aften. Det er iøvrigt besluttet, at det er sidste gang der afholdes "frøløb", som har udviklet sig i stadig mere uheldig retning gennem årene; i stedet vil vi prøve at gøre introfesten til et - forhåbentlig morsommere, i hvert fald mere behageligt - møde mellem 1.g'erne og de "gamle" elever. Allerede i år havde introfesten en anden karakter, idet det skal blive en tradition, at det er 2.g'erne der står for maden, og 3.g'erne der sørger for udsmykningen af hallen til festen. Mening'en er så at de skal engagere 1.g'erne i aktiviteterne.

Introduktionen af 1.g'erne sluttede som sædvanlig med et forældremøde for hver af de nye klasser i begyndelsen og en uges lejrskoleophold i slutningen af september. Nu færdes de hjemmevant og selvfølgelig på deres skole.

Den er også pæn - og velholdt! Det er en glæde at vise den frem for de nye forældre og andre 1.gangs besøgend-

de, og heldigvis sætter de fleste elever en ære i at behandle den ordentligt. En kampagne iværksat af elevrådet i dette efterår støtter denne tendens. - Men vi savner mere og mere et sted hvor vi kan være allesammen på én gang; sangsalen er naturligvis alt for lille, og hallen ligger så langt borte. Derfor har skolen startet et projekt for at gøre **Rundgangen** til et sådant stort lokale: det skal ske ved at overdække den lille gård med "badekarret", og i dette efterår har arkitektfirmaet udarbejdet en skitse til, hvordan det kan lade sig gøre. Det er en kompliceret - og kostbar! - affære, som det nok vil tage nogle år at få løst, men skitsen ser spændende ud. Og om tre år kan skolen fejre 850 års jubilæum - hvem ved? da bliver der måske åbnet for pengesækken.

Skolen har i dette efterår haft flere besøg af udenlandske skolefolk og andre interesserede: fra Rusland, fra Tyskland, fra TjekkioSlovakiet og naturligvis fra Skotland. Skotland indgår i et spændende projekt, som er startet i år: lx, som er begyndt i år, skal næste år udveksles med et tilsvarende klassetrin fra Edinburgh, og i ugen inden efterårsferien var en gruppe lærere på besøg for at forberede udvekslingen, ligesom to af Ribe Katedralskoles lærere har været i Skotland. Også andre af skolens lærere har været på (udvekslings og andre) rejser: Anne Marie Strøm i Zittau i det tidligere DDR (helt nede ved den polsk-tjekkisk-tyske grænse), Lis Gjørup i Canada, Poul René Bertelsen i Island. Der gøres noget for internationaliseringen!

Af andre aktiviteter som går ud over den normale skoledag kan nævnes: fællesarrangementer (en skotsk gruppe

"Made in Glasgow" opførte **Shakers**, en slags pastiche af korte scener, monologer, vignetter og sange) - elevrådet arrangerede en demonstration mod brugerbetaling ved en natlig bosættelse af skolen (**sleep-in!**?) - skolen arrangerer **Fagenes aften**, hvor forældrene får mulighed for på egen krop at mærke hvad elevernes hverdag er, idet de kan vælge op til fire små "timer" (af 20 minutters varighed) iblandt skolens 25 fagtilbud. (Dette sidste arrangement, som i skrivende stund endnu ikke er afviklet, venter vi os meget af. Over 200 forældre har meldt sig!) - inden jul skal også **Skolekomedien** afvikles.

- Og hverdagene går deres gang -.

Jens Vind

Skolekomedien 2. og 3. december 1992 var "**Spillet om Enhver**". Det stykke blev i juli 1936 opført i Ribe af Det kongelige Teater. Domkirkens brede apsisparti dannede "bagtæppe", og tilskuerne var bænket på Torvet ved Hotel Dagmar. Stykkets daværende hovedkræfter var John Price som Døden, Rasmus Christiansen som Djævelen og Svend Methling som Enhver.

Mogens Juhl

## Nyt fra Den antikvariske Samling

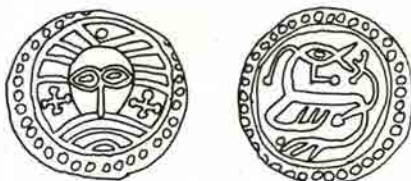

1 CM.

Wodan/Monster-sceattas, udmøntet i Ribe

### Nordens ældste mønter præget i Ribe

Som det sikkert er kendt af de fleste, har de sidste to-tre års udgravninger på nord-siden af åen givet væsentlig ny viden om Ribes vikingetid. En af de mest omfattende udgravninger var Posthusudgravningen, hvor vi gravede i 700- og 800-tallets markedsplads. I værkstedsparcerernes affalds-lag blev fundet

tusindvis af oldsager, primært affald og tabte genstande fra de forskellige håndværkere og handlende. En enkelt fundgruppe tiltrak sig allerede på udgravningstidspunktet opmærksomhed, trods sin lidenhed, nemlig mønterne.

Mønterne som blev fundet, kaldes "sceat" eller "Sceattas" (udtales sjatta), og er det oldengelske ord for skat. Mønterne er unægtelig små,

ca. 1 cm i diameter, svarende til de små 5 ører, som netop er gået ud af brug. De fremstår som sølvmonter, men hvor meget kobber eller bronze der har været blandet i sølvet vides ikke med sikkerhed.

Indtil for nylig har arkæologer og numismatikere altid regnet alle disse mønter for frisiske og engelske, men særlig på grund af vores seneste udgravninger tegner der sig nu et andet og mere spændende billede.

Blandt mønterne, som præges i mange meget forskellige varianter, findes én som er usædvanlig hyppig i Ribe, nemlig varianten "Wodan/Monster". Mønten bærer på den ene side et skægget ansigt set forfra, med strittende hår, mens bagsiden viser et slynget dyr, der drejer hovedet ind over ryggen og bider sig selv i den tredelte hale.

Ud af ialt 140 sceattas, er ca. 115 af denne variant, altså mere end 80%. I tilsvarende bylag i det frisiske og engelske område udgør Wodan/Monster-mønterne oftest under 10% af de samlede sceattas-

fund. Mønterne ligger spredt i værkstedslagene og er tabt tilfældigt over mange år. Der kan således ikke være tale om en skat, f.eks. medbragt af en udenlandsk handelsmand.

I oktober 1992 havde Samlingen besøg af en numismatiker, netop med speciale i sceattas, Dr. M. Metcalf fra universitetet i Oxford. Hans konklusion var entydigt, at Wodan/Monster-varianten blev præget i Ribe, engang i perioden ca. 720 til omkring 750. Dermed bliver ikke bare Danmarks, men hele Skandinaviens mønthistorie hundrede år ældre, end hidtil antaget, hvor "Hedeby-mønter" som præges i begyndelsen af 800-tallet blev regnet for de ældste i Skandinavien.

Claus Fèveille (S82)

Litteratur: Stig Jensen. Ribes Vikinger. 1991. Kan bestilles direkte ved Den antikvariske Samling. Tlf.: 75 42 00 55.

## Glimt





Meningen med disse spalter var fra min side den enkle at fange bisætningerne. Kendsgerninger for en generation kan være interessante nye detaljer for en anden. For at "Glimt" skulle kunne virke i praksis, måtte læserne reagere og korrigerende. Det er mit indtryk, at det har de gjort i overvældende grad; og mere end hidtil set i Ripenser-Bladet. Det er jeg taknemlig for, men først og fremmest håber jeg, at "Glimt" vil blive ført videre som en brokasse, hvori fremtidige redaktører m/K vil kaste påstande, postulater - og spørgsmål, som læserne vil reagere på med yderligere oplysninger.

Til min famlen omkring Kammer-slusen i sidste nummer svarer **Bodil Børgesen (R38)**: "Sejlturen fandt sted kl. 6 morgenen efter studenterballet i Plantagepavillonen, som nu er nedrevet (se artiklen om Rosenstand i dette nummer, red.). I restauranten ved Kammer-slusen drak man fælles morgenkaffe.

Sådan var det i 30'erne. Da gjorde vi ikke holdt undervejs. Men den omtalte "gård" er Kanalhuset, som i mange år var en dejlig restaurant, drevet af familien Mikkelsen, som stadig ejer huset.

Her tog man ud og spiste de rigtige stegte ål med stuede kartofler og agurkesalat, som gamle fru Mikkelsen lavede på det store komfur i køkkenet. Væggene i restauranten var dekorerede med scener fra slusen og Holmene. Jeg tror malermester Nielsen i saltgade var mester for maleri-erne.

Desværre er det dejlige sted med de mange minder ikke restauration mere, men henligger som opbevaringsskur." Tak til Bodil Børgesen.

Som fortsættelse af omtalen af frk. Lottrupskole i Ripenser-Bladet april 1992 følger her en kort omtale af skolens sidste år.

I 1929 rykkede det sidste hold op i l.m. De fleste af os var begyndt i l. kl. i 1925 som en direkte fortsættelse af den børnehaven, vi havde gået i året før og med de samme lærerinder. Børnehaven var i lektor Nørregårds villa på Kurveholmen og lededes af hans svigerinde Marie Theisen og hendes søster Else Nørregård. De var døtre af en forhenværende skoledirektør i København og havde moderne børnehaven- og skoletanker. Vi fik anskuelserundervisning og lærte formskrift. Det var en lidelse, da vi i l.m. skulle til at lære gammeldags retskrivning.

Frk. Lottrup var blevet syg i 1924-25 og måtte opgive skolen. Frk. Theisen førte den videre. Efter få års forløb blev også hun syg. Til stor sorg for eleverne, der holdt meget af hende. Fru Nørregård førte skolen videre i de sidste par år. Til hjælp havde der hele tiden været frk. Veldbæk, som underviste i regning og geografi. Desuden var der forskellige børnehavelærerinder og unge vikarer. Alle meget milde og søde.

Jeg har hørt fra Johan Lange (S.29), der også har gået i skolen, at han undertiden fik undervisning i Asyllet, og han en overgang havde sin søster som vikar.

Fra 1925-29 gik vi i Puggaard. Vi havde et klasseværelse t.v. i stueetagen og et lige ovenover. Det vil sige, at vi var to årgange i samme lokale, men jeg mindes ikke, at det generede.

Det var en god skole, og alle fra klassen rykkede planmæssigt op i l.m. Vi fik

endda 2 genier fra 3.kl. med os. Klassen fortsatte næsten uændret gennem mellemskolen.

Til sidst vil jeg lige nævne, at i min tid blev skolen ikke kaldt lotteskolen, men loppeskolen. Drilleri fra de store på Latinskolen.

På klassebilledet ser jeg meget vred ud. Det skyldes et par påtvungne gule støvler, som jeg netop den dag ikke havde fået snydt mig fra og så skulle de fotograferes! Jeg ønskede, jeg var en dreng, der kunne stå i bageste række, men den gik ikke.

Bente Svith



**Stående:**

Osvald Bundgaard, frk. Veldbæk, Jens Erik Schultz, Mogens Strøbech, Oliver Olesen, Poul Andersen, fru Nørregaard, Ole Nørregaard, Hans Jacob Willumsen, Kaj Højberg og Niels Bruun.

**Siddende:**

Bente Sturup, Gudrun Bruun, Agda Pultz, Inge Nørregaard, Gerda Michelsen, Ellen Baad Andersen, Bente Svith og Inger Baad Andersen.

Mogens Juhl har til lektor Vinds artikel om klassikere på Ribe Katedralskole bemærket, at det ville være på sin plads, om de som endnu husker de allerældste i artiklen ville bidrage med yderligere oplysninger.

Men også om yngre lærere står der stadig meget usagt tilbage.

I min tid på Katedralskolen havde jeg stort set kun gode lærere. Der var kun to, som jeg ikke kunne med: engelsk- og matematiklæreren. Alle andre var på skift yndlinge. I det fag, som siden skulle blive det vigtigste for mig, havde jeg lektor Kastberg Nielsen. Han havde fra be-

gyndelsen min absolutte sympati, bl.a. fordi han virkede omtrent lige så genert som mig selv. I Kastbergs tilfælde dækker det lidt stive kropssprog ubetinget over en ildsjæl, som på grund af de kraftige lænker desværre alt for sjældent viste sig i undervisningen; men hvor var han spændende, når det mod hans vilje skete. Kastberg hadede helt tydeligt den effekt, som han må have været vidende om, at han kunne have - så hellere virke lidt latterlig i de unge fæhoveders øjne.

Gymnastiklæreren Hjort er og var indbegrebet af venlighed. Han kiggede mig ud på en tiendedel sekund, og vi aftalte uden ord, at jeg aftjente min værnepligt på en kondicykel. Dermed ville hans fag heller ikke kunne bidrage til noget agtværdigt gennemsnit; til gengæld nåede kilometertælleren i min tid ikke over 80 km.

Lektor Edelberg underviste i fag, som jeg egentlig ikke havde de store forudsætninger for, men dog stor interesse i. Imidlertid havde hele Edelbergs fremtoning, hans pædagogik og glæde ved selve sagen en uafkrystelig indflydelse på mig. Edelberg var i den grad det hele menneske, at man ikke med rimelighed kunne forlange efterfølgelse af disciplene, hvorfor der i hans timer opstod en atmosfære af ånd, en fri diskurs: Vel den som pædagogen Holger Henriksen har talt så meget om.

Det forbløffer mig, at min iltre og humørfyldte fransk-lærer Hejlesen er så ubeskrevet i Ripenser-Bladets spalter. Hejlesen var en dejlig mand - en velmenende og begavet blanding af en kalkun og en vulkan, et musisk menneske, der ville have kunnet klare sig lige fuldt som forsanger i et punkorkester og

som kannibalhøvding. Hejlesen var altid inspirerende; i den forstand at han havde meninger og efterhånden var kommet til at leve i en tid, hvor nogle turde udfordre rødmen på hans pande, blikket og de små dampstråler ud af ørene - for til sidst at se det specielt Hejlesenske overgivne smil. Ham kunne jeg lide.

Desværre har jeg måttet opgive at få kontakt med min gamle historielærer lektor Larsen, som nu lever tilbage-trukket, stærkt hørehæmmet. Meningerne har givet været delte om Larsen - men jeg så hans vilje til at skabe et diskuterende forum for at trænge facitlisterne i baggrunden. At læse kilder og diskutere billeder med Larsen var herligt: Arbejdsprocessen, Larsens lune bemærkninger og hele sceneriet når den ærværdige gamling fokuserede med sin i bogstaveligste forstand luvslidte lup. Larsen og jeg havde spøgelse som fælles interesse, så nogle gange har jeg en aftenstund spist flødeskumskager hos Larsen, alt imens denne fortalte grupvækkende historier. At sige spist er forkert, både Larsen og jeg formelig væltede Napoleonskager indenbords.

På et tidspunkt må vi i historietimerne have talt om mennesketyper, idet lektor Larsen må have haft en anledning til spørgsmålet: "Ved I, hvad en koleriker er for en?" Ingen fremkom med det helt tilfredsstillende svar, og Larsen fortsatte: "Jo, det skal jeg sige jer, det er sådan en som inspektør Hansen. Han er jo også rødhåret. Ho, ho, ho, ng, ng, ng, hø, hø." Enhver, der kendte pågældende Hansen, måtte uvilkårligt give Larsen ret.

Imidlertid var inspektør Hansen også en ubeskrivelig god lærer - måske ligesom Hejlesen netop i kraft af

sin vildskab. Desværre havde jeg kun tysk hos Hansen i et år, hvilket vi begge beklagede, fordi samarbejdet var godt.

Jeg blev klassisksproglig. Det betød farvel til tysk og engelsk. Det var et farligt valg, og jeg har måttet indhente meget siden på den konto. Jeg benyttede dog dengang min mulighed for en stilfærdig protest mod den utilladeligt uforskammede form, man tillod engelskundervisningen at have.

Latinlæreren hed Jens Vind. Ham kunne jeg lide fra l.g., og når det nu var hans kone, som skulle være græsklærer, ja, så kunne det vel ikke gå helt galt. Men det kunne det nu - jeg fik aldrig overbevist mig selv om det vedkommende i det jeg foretog mig. Annette og Jens Vind forstod dog at skabe et godt miljø på det lille klassikerhold; selv jeg lærte noget af det, de andre lærte. Græsk var ikke noget for mig; det vil sige, alt græsk der ikke var skrevet af enten Xenofon eller Platon eller stod i det ny testamente - og det er jo en skæbnesvanger stor part - var ikke noget for mig. Faktisk har selv de flinkeste græsklærere (som fru Vind) en ulyksalig mani med Homer. Dog just nu erindrer jeg endnu en overkommelig græsk billigbogsforfatter: Herodot.

Det er hårdt som ungt menneske at opdage, at man trods velmente advarsler har valgt galt. Jeg end ikke drømte om at erkende fadæsen. Kunne jeg ikke komme sovende til resultaterne, måtte der kæmpes. I mine heftige diskussioner med Claus Højmark hævdede jeg hårdnakket, at der ikke var skrevet noget af værdi i tiden mellem Platon og Marx. Og det viser med al ønskelig tydelighed, hvor splittet man kunne være i datiden.

Pensum er glemt. De enkelte lærere er det ikke, fordi de gav så meget andet end pensum. Jeg har fra ingen af dem taget egentlig bevidst paratviden med mig ud af gymnasiet. Jo, Edelberg har jeg kunnet bruge direkte mange gange. Sådan skal det vel også være. Gymnasiet er alment dannende. Den undervisning, man har fået, skal ikke kopieres videre i den undervisning man selv giver. For Guds skyld nej da, jeg ved forhåbentlig noget mere om de dele end mine egne lærere. Men de oplevelser, som jeg har haft ved at læse Knut Hamsun, kan jeg henføre til påvirkning fra Kastberg Nielsen, og et langvarigt arbejde med Hesse trækker træde til inspektør Hansen.

Ejvind Beck Nielsen

## Døde

**Ebba D. Jespersen f. Grue** (S28), civilingeniør, Virum, 26. juni 1992.

**Erik C. L. Oxenvarf** (S19), rektor, København, 15. august 1992, 91 år.

**Birgit Lykke Alvad f. Winther** (S49), lektor, Ribe, 13. oktober 1992, 62 år.

**Ove Øllgård** (S38), dyrlæge, Vojens, 26. november 1992, 72 år gammel.

**Poul Kiilerich** (S29), sognepræst, Skærbæk, 28. november 1992, 81 år.

**Ellen Møller Jensen f. Quedens** (R23), Frederiksberg, 20. december 1992, 85 år.

## Nye adresser

- GERDA BECK, RUGMARKEN 23, 2., 3060 ESPERGÆRDE  
 R.21 ELSE HVID, DAGMARGÅRDEN, A.SKEELSGD., 6760 RIBE  
 R.37 HANS BUNDE, JEDSTED KLOSTERVEJ 24, 6771 GREDSTEDBRO  
 R.39 SVEND HALAGER, RØDSTENSVEJ 2, 4780 STEGE  
 S.44 JUTTA JENSEN, HASSERISVEJ 179, 9000 ÅLBORG  
 S.46 SIGNE PEDERSEN, NORDVESTVEJ 5 A, 3.TV., 4300 HOLBÆK  
 R.46 FINN DAHL CHRISTENSEN, ÅKJÆRSVEJ 7, 2.TH., 7800 SKIVE  
 R.46 JYTTE BRAMMING MØLLER, PRÆSTEVEJ 22, 6740 BRAMMING  
 R.46 HANS CHR. SCHMIDT, BOSAGERGÅRDEN 15, ST.TV., 6400 SØNDERBORG  
 S.59 PETER GUDE, PETRAVEJ 82, 7800 SKIVE  
 S.61 HANS ERIK SÅTERUP, NØRREBROGADE 12, 1. TV., 2200 KØBENHAVN N  
 S.61 GYDDA JERMIIN JESPERSEN, PHILIP SCHOUSVEJ 29, 4.TH., 2000 FR.BERG  
 S.65 POUL DONS CHRISTENSEN, CARSTENSGADE 22, 1770 KØBENHAVN V.  
 S.68 KIRSTEN LÜTHJE, LYSHØJVEJ 2, 9500 HOBRO  
 S.72 BIRGITTE BURGWARD, FUGLEBAKKEVEJ 14, 6100 HADERSLEV  
 S.72 WERNER BURGWARD, FUGLEBAKKEVEJ 14, 6100 HADERSLEV  
 S.72 CARSTEN COLFACH, KONGEBAKKEN 11, ST.TH., 4000 ROSKILDE  
 S.73 DORTHE KAHR RAAE, SVEND ESTRIDSENSVEJ 7, 4000 ROSKILDE  
 S.74 MARTIN L. THYSEN, STENGER ODDEVEJ 4, 6300 GRÅSTEN  
 S.75 BIRGITTE KJ. ALBRECHTSEN, MAGLEGÅRDSALLE 128, 2860 SØBORG  
 S.75 GERDA CHRISTOPHERSEN, TANGEVEJ 6, VÆR. 1, 6760 RIBE  
 S.75 BENTE MIKKELSEN, GYVELPARKEN 8, 6760 RIBE  
 S.76 SUSANNE JENSEN, GRAM LANDEVEJ 1, 6630 RØDDING  
 S.76 FLEMMING SIMESTED, KIRSEBÆRVEJ 37, 6600 VEJEN  
 S.76 HANNE RAGNHILD THOMSEN, DAMGADE 13, ST., 6100 HADERSLEV  
 S.77 ELSE RIX, RØLLIKEVEJ 28, 6800 VARDE  
 S.77 HENRI RIX, RØLLIKEVEJ 28, 6800 VARDE  
 S.78 DAVID E. CHRISTENSEN, GOLFVEJ 84, 6715 ESBJERG N  
 S.79 LISA MARGRETHE SLOT, SKRIVERDALSVEJ 3, 6683 FØVLING  
 S.80 OLE KVÆRNØ, SPURVEVEJ 15, 3200 HELSINGE  
 S.80 JENS THYSSEN NIELSEN, HEDEBOVEJ 37, 6780 SKÆRBÆK  
 S.81 ALICE KLINGE, KARLSLUNDVEJ 14, 8330 BEDER  
 S.81 BENTE GRØN BUDOLFSEN, AGNETEVEJ 3, 7000 FREDERICIA  
 S.82 DORTE GRAM PEDERSEN, GLENTEVÆNGET 11 E, 6760 RIBE  
 S.82 METTE VOIGT SONNICHSEN, KRUNDERUPPARKEN 98 C, 7500 HOLSTEBRO  
 S.82 BJARKE SONNICHSEN, KRUNDERUPPARKEN 98 C, 7500 HOLSTEBRO  
 S.82 LENE FLOOR KORSGAARD, RANUNKELVEJ 8, 9240 NIBE  
 S.82 KENT SØRENSEN, SKOVVEJ 74, BURESØ, 3550 SLANGERUP  
 S.84 NIELS PEDER HANSEN, STOREGADE 43, 1., 6700 ESBJERG  
 S.85 MICHAEL DOCHWEILER, ISLANDSHØJPARKEN 62, ST., 2990 NIVÅ  
 S.85 HEIDI JUUL CHRISTENSEN, FRODESGADE 156, 3.TH., 6700 ESBJERG  
 S.85 SOLVEIG SØRENSEN, ROSBJERGVEJ 7, 9500 HOBRO  
 S.85 RIKKE FROVIN CRENZIEN, NAURVÆNGET 15, 5250 ODENSE SV  
 S.85 SØREN LINDHOLT HANSEN, LØNGANG 29, 6400 SØNDERBORG  
 S.85 ANETTE SPANG MORTENSEN, FREDERIKSVEJ 24, 4.TV., 2000 FREDERIKSBERG  
 S.87 KRESTEN-ERIK DAHL, VENDERSGADE 15, 3. 1363 KØBENHAVN K  
 S.87 CHARLOTTE DALGAARD, GRØFTHØJPARKEN 148C, 3.TH. 8260 VIBY J  
 S.87 HELEN FUGLSANG, SOGNEVEJ 15 3250 GILLELEJE  
 S.87 DORIT VOSS LORENZEN, SPOBJERGVEJ 13 8220 BRABRAND  
 S.87 OLAV P. HELLBERG OKKELS, FJÆLDEVÆNGET 70, ST.TH. 8210 ÅRHUS V  
 S.87 SUSAN ROSENBERG, GADEKÆRVEJ 17, 1. TH. 2500 VALBY  
 S.88 LINDA ANDERSEN, NØRREGADE 68, ST. 6650 BRØRUP  
 S.88 PIA BRINK, SKIBBROGADE 33 6100 HADERSLEV  
 S.88 GITTE LARSEN, H.C.ANDERSENSGADE 27, KLD 5000 ODENSE C.  
 S.88 CLAUD PETER DAHL, ST. KANNIKESTRÆDE 2 1169 KØBENHAVN K  
 S.88 ANN TANJA PAULSEN, AMOSEVEJ 50 C 4450 JYDERUP

- S. 88 HELLE POULSEN, TVÆRGADE 2, 1.TV. 8300 ODDER  
 S. 89 KAMILLA BLOM, LANDEVEJEN 5, ST. 5882 VEJSTRUP  
 S. 89 LENE FREES, BOGTRYKKERVEJ 6, 3.TH. 2400 KØBENHAVN NV  
 S. 89 HANNE FOGED, KOLDINGVEJ 6 6760 RIBE  
 S. 89 ALLAN MUNCH HANSEN, GL. KONGEVEJ 41, 4. 1610 KØBENHAVN V  
 S. 90 KATJA HANSEN, BREDSTEDGADE 40, V.4 5000 ODENSE C  
 S. 90 ANNE-SOFIE PII PEDERSEN, LÆSSØBGADE 11, 2.TH. 5000 ODENSE C  
 S. 90 CARINA SCHULZE, FUGLEVÆNGET 22 6780 SKÆRBÆK  
 S. 90 LENE JERMIIN NIELSEN, DUEVÆNGET 5 6760 RIBE  
 S. 90 LISETTE WIND HESSELBERG, NÆRINGEN 41 8240 RISSKOV  
 S. 90 BIRGITTE FOLMANN, HVIDKLØVERVEJ 16, 3. V.13 8200 ÅRHUS N  
 S. 91 LENE RIBER KJÆR, JENS BAGGESENS VEJ 96, 4TV 8200 ÅRHUS N  
 S. 91 SUSANNE NISSEN, KALLEMOSEN 18, V. 612 6200 ÅBENRÅ  
 S. 91 ULLA POULSEN, KETTEGDS.ALLE 70, V. 3023 2650 HVIDOVRE  
 S. 91 BEATHE SCHRØDER-MADSEN, SORSIGVEJ 21 6760 RIBE  
 S. 91 PIA BJERRUM, RIBEVEJ 41, 2. TV. 6740 BRAMMING  
 S. 91 MARIE JOHANNSEN, THISTEDVEJ 6 9400 NØRRESUNDBY  
 S. 91 MORTEN BOAS PETERSEN, HOLMBLADSGADE 7, 1.TH. 2300 KØBENHAVN S  
 S. 91 JESPER STIG ROHRSTED, HOLMBLADSGADE 7, 1.TH. 2300 KØBENHAVN S  
 S. 91 TINA M. SØRENSEN, KLOSTERVÆNGET 14, 1.TH. 8800 VIBORG  
 S. 91 BERIT AAGAARD THUESEN, BIRKEKRATTEJ 5, STH D.10 6705 ESBJERG O  
 S. 91 SVEN DALGAS JENSEN, SALTGADE 1 A 6760 RIBE  
 S. 91 MAIKEN LYNGE JØRGENSEN, DEGNEVEJ 1 6760 RIBE  
 S. 91 THOMAS GREÐAL KRISTIANSEN, KASTANIEVEJ 27 5230 ODENSE M  
 S. 92 BIRGITTE BÜCHERT ESKILDSSEN, MARSKVEJ 11 6760 RIBE  
 S. 92 LINDA RIIS CLAUSEN, STOREGADE 23 6780 SKÆRBÆK  
 S. 92 JULIE BIRGITTE DAHL, BRAGESGADE 2, 1.TH. 2200 KØBENHAVN N  
 S. 92 KAREN DEGENKOLW, RØDDINGVEJ 13, BRÆNDSTRUP 6630 RØDDING  
 S. 92 ANNE METTE LAURITSEN, VOLUNDSVEJ 3, 1. TV. 8230 ÅBYHØJ  
 S. 92 ULRIK FREDENSBOEG, HUNDEGADE 2 6760 RIBE  
 S. 92 DORTE BØRSMOSE JAKOBSEN, GRÅBRØDREGADE 17, 1. 6760 RIBE  
 S. 92 MORTEN ASSER KARSDAL, SØLVGADE 103, 5. TV. 1307 KØBENHAVN K  
 S. 92 JETTE LANDERGREN, PARKVEJ 18 6100 HADERSLEV  
 S. 92 CHRISTINE SERUP NIELSEN, RØNNEN 18, 1.MF. 7120 VEJLE ØST  
 S. 92 KRISTIAN TOFT NIELSEN, ROLIGHEDSVEJ 63, KLD 8240 RISSKOV  
 S. 92 GERT THOGER GRØNBORG SØRENSEN, SØLVGADE 103, 5.TV. 1307 KØBENHAVN  
 S. 92 ROBERET ANDREAS S. JØNSSON, NISSUMGADE 6 6780 SKÆRBÆK  
 S. 92 ANNE NIELSEN, V. STRANDALLE 73A, KLD. 1 8240 RISSKOV  
 S. 92 METTE SØRENSEN, MEJSEVÆNGET 3 5700 SVENDBORG  
 S. 92 JESPER ASTRUP HARDER, MEJLØVÆNGET 25 8381 MUNDELSTRUP  
 S. 92 BJARNE LUNDE SØRENSEN, DAMGADE 82 D, 2.TV. 6400 SØNDERBORG

## Nye medlemmer

- S. 32 GRETHE BOHN, AM. BOULEVARD 118, 5.TH., 2300 KBH. S  
 R. 47 JYTTE NORDESTGAARD, GUSTAV WIEDSVEJ 9, 8500 GRENA  
 R. 52 ARNE JOHANSEN, NEDERDAMMEN 31, 1. TH., 6760 RIBE  
 R. 52 GRETA EVA POULSEN, SKOLEGADE 12, 2., 6700 ESBJERG  
 S. 67 KAREN MARGR.BJERG LADEFØGED, GROVENSVEJ 5, 5750 RINGE  
 S. 72 INGE ABILDTRUP, SVENDGÅRDSVEJ 49, 8330 BEDER  
 S. 72 ANNALISE LARSEN, ASKEVANG 14, FLØNG, 2640 HEDEHUSENE  
 S. 81 HANS CHR. KLAUSEN, SOAGER 31, 2820 GENTOFTE  
 S. 82 JAKOB TOFT JENSEN, NY KERVEJ 5, 9000 ALBORG  
 S. 83 PIA BERNDT, FALKONERALLE 53, LEJ.418, 2000 FREDERIKSBERG  
 S. 84 TINA Y. RASMUSSEN, DUEVEJ 114, 2.TH.. 2000 FREDERIKSBERG





Her boede Skrædder Laurids Splid.  
 hvis stakkels Hustru Maren  
 9 Novbr 1641 blev brændt for Trolddom  
 imellem Galgebakkerne ved Ribe.

Her laa den gamle Kannikeresidens Sægdal  
 hvor den udmærkede Skolemand og Præst  
 Jens Pedersen Grunddet  
 boede sine sidste Levnaar indtil sin Død  
 d 15 August 1565

Paa denne Plads stod  
 Lilliehjerøget  
 hvor Anders Sørensen Vedel boede  
 i 35 Aar indtil sin Død  
 13 Februar 1616.

Her laa Jens Sadelmaagers Hus, hvor  
 Digteren Ambrosius Stub  
 boede som Skoleholder 1154.



**RIPENSER-BLADET** (ISSN 0904-3306) udkommer 4 gange årligt og udgives af **RIPENSER-SAMFUNDET**, en forening for tidligere elever fra Ribe Katedral-skole samt for skolens nuværende og tidligere lærere.

**REDAKTION:** Ejvind Beck Nielsen, ansv.

**REDAKTIONENS ADRESSE:**

Ejvind Beck Nielsen, Prærien 38,  
7200 Grindsted, 75 32 40 43.

**INDMELDELSER:**

Poul Noer, Nordkildevvej 15,  
3230 Græsted, 42 29 14 43.

**KASSERER:** Kirsten Grünfeld,  
Rønne Allé 15 A, 3450 Allerød,  
42 27 63 08, Giro 1 06 66 76.

**EFTERTRYK AF ARTIKLER** efter aftale med Ejvind Beck Nielsen eller bestyrelsen.

**ADRESSEÆNDRINGER** og reklamationer over ikke modtaget blad meddeles til det omdelingsposthus, hvorunder man hører. Ved flytning opgives både gammel og ny adresse samt alle cifre i medlemsnummer, som står på bagsiden af bladet.

**BENTZONS**  
Boghandel

Elisabeth Brodersen, Mellemdammen 16, 6760 Ribe  
Tlf. 75 42 00 41, Giro 5 58 80 22

*„Blomsterhuset“*



Poul Mathiesen  
Skolegade 2 . Ribe  
Tlf. 75 42 08 33 og 75 42 10 34  
flere linier

I Ribe ældre Bispegaard som ligger her:  
Boulev. 16-29 til Biskep. Jens Dinesen Jensen.  
og forfattede her sine udmærkede Oplyggelseskrifter.

**form tryk**

ØRSTEDSVEJ 39 . 6760 RIBE  
TLF. 75 41 11 10 . FAX 75 41 11 12

<p>VARDE BANKS <b>UNGDOMS KONTO</b></p>  <p>• HØJ RENTE • HEV NÅR DU VIL • ACTION I BANKEN</p> <p>PÅ ET SMART HEVEKORT MED FOTO</p> <p>VARDE BANK</p>	<p><i>Hotel</i></p>  <p><i>Gredstedbro</i></p> <p>Telefon Gredstedbro 75 43 10 88</p>
<p><b>Tobakshuset</b></p> <p>EVA PEDERSEN</p> <p>Storegade 18 . 6760 Ribe . Tlf. 75 42 15 32</p> <p>Aut. tipsforhandler</p>	 <p><b>Weis Stue</b></p> <p>HOTEL RESTAURANT TORVET 6760 RIBE TLF. 75 42 07 00</p>
 <p><b>DEN DANSKE BANK</b></p>	
<p><b>vi mødes i</b></p>  <p>Seminarvej 1, 6760 Ribe TLF. 75 42 11 00</p>	



**HANS HEIDE**

**Førlagsbogtrykkeri**

VESTERBROGADE 137 . 1620 KØBENHAVN V  
TLF. 31 31 45 82

Tryksager af enhver art,  
f.eks. brochurer i 4 farver,  
formularer i endeløse  
baner, eller bare en æske  
visitkort.

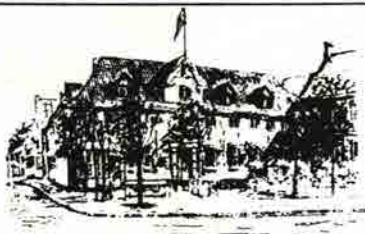

*Hotel Dagmar*

ANNO 1581  
TORVET . DK 6760 RIBE  
TELEFON 75 42 00 33

HISTORISKE PJECER: Riber Ret- For 100 år siden i  
Ribe - Kathoveddøren - Anders Sørensen Vedel og  
Liljebjerget i Ribe - Peter Hegelund og den danske  
skolekomedie - Ribe Nørreport - Ribes Historie -  
Riberhus slot og Slotsbanken - Ribes Gader - Jag-  
ten på Ribe - Ribe Stifts Tidende 1904 - Firsernes  
jul i Ribe - Ribe 1940-45 - Ribe Politikorps -  
Vægter i Ribe - Mine drømmes by, Ribe - Porsborg -  
Det gamle rådhus og rådhusamlingen i Ribe - H.A.  
Brorson - Anders Bording - Redaktør Willemoës -  
Hvad jeg ved om Ribe og løjerlige ripensere v/  
fhv. malermester Chr. Brogaard - Emil Chr. Hansen,  
en forsker fra Ribe.

fås i



**Bikuben i Ribe**

Saltgade 10-14, 6760 Ribe, Tlf. 75 42 13 33

så længe oplag haves.

**Grundlagt 1848**

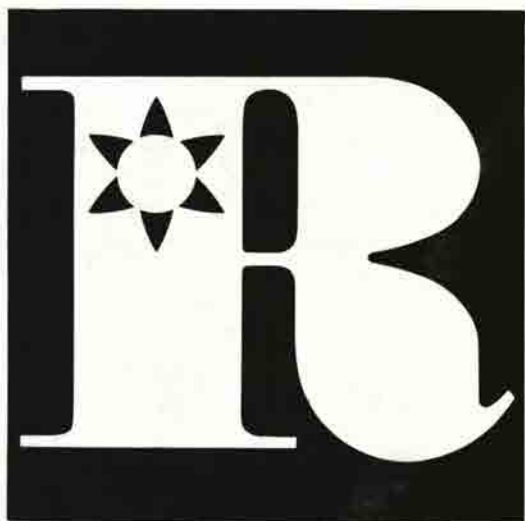

**AKTIESELSKABET RIBE JERNINDUSTRI**

# RIPENSER-BLADET

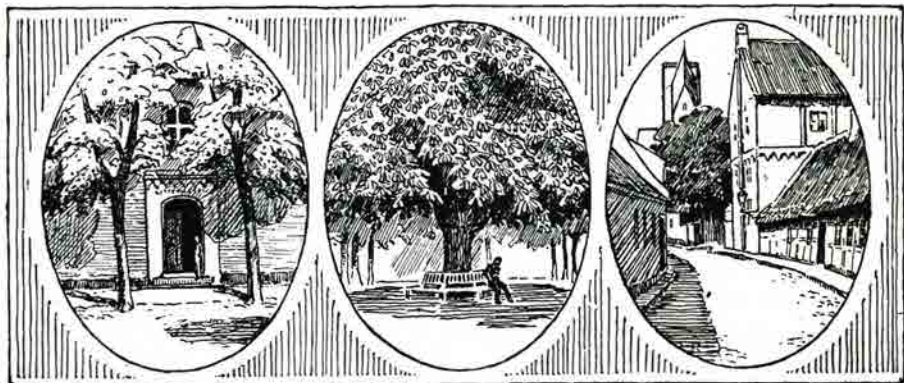

MEDLEMSBLAD FOR RIPENSER-SAMFUNDET  
SIDEN 1916

11. bind

Maj 1993

Nr. 10



Marie Wandel (s.1917): »En gammel Mand gaar forbi« (1927).  
Fra udstillingen »Den glømte Marie Wandel« erhvervede Ribe Kunstmuseum  
billedet, som efter restaurering nu kan ses i Ribe-stuen.

**Ingen bank  
er mere  
lokal end  
Unibank**

Ribe Afdeling  
Seminarievej 8, 6760 Ribe  
tlf. 75 41 11 11



**Arnold Nyborg**

Møllemanden 13, 6760 Ribe, telefon 75 42 00 60

Isenkram - kokkenudstyr - porcelæn

**ALTING I EL-TING**



**JENS PEDERSEN ApS**

v/Aut. El-installatør Carl Pedersen  
Ydermøllen . Telefon 05 42 32 32  
Senderportsgade 3 . Telefon 05 42 08 25  
6760 Ribe . Giro 9 01 90 14  
Bilif. 04 96 68 25  
Hårde hvidevarer: Salg og service



**Lasho**

Ydermøllen  
6760 Ribe  
Tlf. 75 42 09 83

**Børge Bottelet**

**Guldsmedie**

MELLEMDAMMEN 14  
6760 RIBE . Tlf. 75 42 02 26

Tobaksvarer, tips, lotto, kaffe, bøger, blade, aviser,  
slik, is og postkort, blyanter og meget, meget mere  
kan købes i Kiosk Centrum ved siden af Ribe domkirke.

v. Ove Madsen 75 42 00 83



# Minder om enkelte af 1920ernes lærere

## Knud Knudsen

Geografi og sang. Ansat i Ribe fra 1891 til 1925. Slægten stammede fra herregården Trøjborg i det vestlige Sønderjylland. Hans farfar havde revet sin gård delvis ned, for at børnene ikke skulle få »herregårdsnøkker«, som det blev sagt, og som en demonstration mod det at staten ikke ville købe gården. Lektor Knudsen, der var cand.theol., var åben og frodig og noget af en verdensmand, der svingede elegant med sin spadserestok og i hvert fald var meget beejst; han skulle derfor have haft gode forudsætninger for at være en god geografilærer. Det var dog ret tydeligt, at han ikke interesserede sig for at undervise i faget, men brugte mindst den første time med en ny klasse til at afprøve den enkelte elevs sangstemme. I sangtimerne var parallelklasserne nemlig slået sammen, og så ville der nok gå for megen tid med sådanne indledende orienteringer. For vi blev i de første geografitimer trukket op til lærerens siddeplads en og en; og mens han i mangel af klaver i geografilokalet med pianissimo stemte sang et par linjer af Danmark, dejligst vang og vænge, som enhver god patriot, ligesom ham selv, naturligvis måtte kende, skulle vi efter bedste evne akkompagnere ham (eller snarere omvendt) og nærmest synge ham ind i øret. Det kunne være svært over for en let fnisende kammeratflok at få sig selv til at frembringe en ordentlig tone eller sanglinje. Jeg mindes kun en gang, at han over for en af pigerne hurtigt erklærede: I, du synger jo som en hel sangerinde. Men det var også en sød og frejdig pige, som jeg selv hurtigt blev betaget af.

Af hans undervisning i geografi husker jeg bedst hans forsøg på at klargøre jordens gang omkring solen og omkring sig selv ved hjælp af en globus (jorden), som han svingede omkring sit næsten skaldede ho-

ved (solen) og samtidig drejede »jorden om dens akse. Et vist indtryk på mig gjorde det også, da han fortalte, at han i sine yngre dage »samlede på søer«, som han udtrykte det, på den måde, at han noterede ned navnet på hver sø, som han kunne få lejlighed til at bade i.

Lektor Knudsen var ungkarl og havde nok en vis hang til flasken. Han kom ikke sjældent for sent til timerne, når de lå tidligt, og selv om han endnu i årene før sin pensionering var en smuk mand med et flot overskæg (der vises tydeligt på domkirkeindvielsesbilledet 1904 af Knud Larsen) virkede han af og til forsømt, som når en kollega en enkelt gang diskret måtte minde ham om, at bukser bør være knappet fortil. Det gamle mundheld »skæg for sig og snot for sig«, if. Bevingede Ord fra ca 1890, havde været aktuelt for hans vedkommende; for det kneb af og til for ham at efterkomme ordet.

Knudsen var gennemmusikalsk og havde en smuk sangstemme, og han kunne også få os til at synge flerstemmigt med begejstring. I den gamle kantate, der blev indøvet i god tid med os elever, var der også et enkelt soloparti på tre vers: Arbejd du unge, mens det er tid, stræb af al evne, brug al din flid, som han ved hver translokation fremførte meget smukt. Hans undervisning i horelære med »træfføvelser« var derimod ikke inspirerende. Uden for sin undervisning arbejdede han med musiklivet i byen; han oprettede og ledede et sangkor, der mest bestod af nogle af skolens lærere og deres ægtefæller; således deltog begge mine forældre i det; han deltog også i og ledede en mandskvartet, ligeledes med far. Få af lærerne brugte korporlig afstraffelse i min tid; jeg mindes dog tre-fire, og Knudsen var en af dem; han brugte spanskrør. Det blev anvendt vistnok temmelig voldsomt mod en dreng engang i min tre år

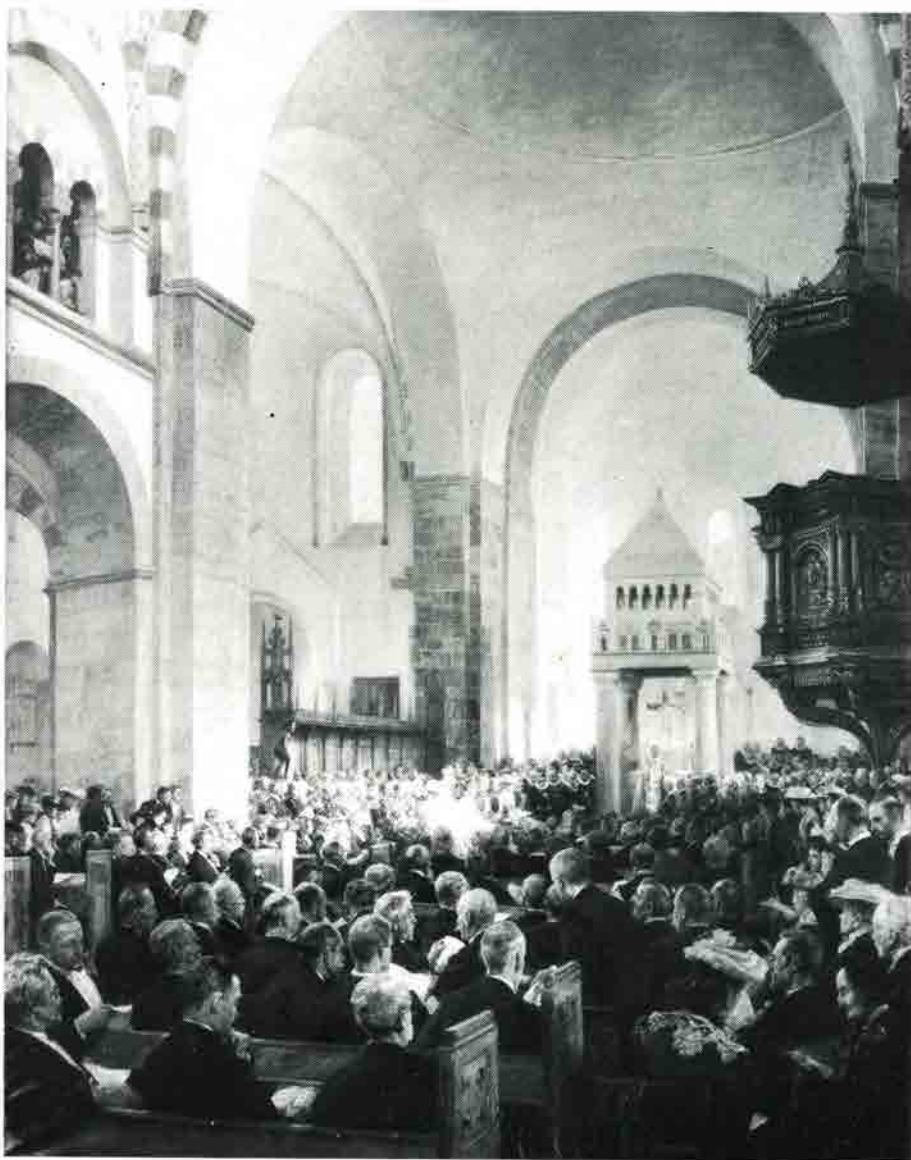

*Ribe Domkirkes indvielse 1904. Maleri af Knud Larsen, Ribe Kunstmuseum. På de nærmeste to kirkestole sidder lærere fra Katedralsholen. 1. række f.v.: Adjunkt Bloch, resid. kapellan Albeck (religionsundervisning), ukendt. 2. række f.v.: Adjunkt Knud Knudsen, adjunkt Chr. Dybdal, overlærer Carl Amorsen, adjunkt Jonathan Lange, rektor Øllgaard.*



ældre, meget følsomme og bløde søsters klasse, hvilket resulterede i at hun fik et grådanfald; det gjorde et vist indtryk på Knudsen, for derefter afholdt han sig fra at slå hårdt, også i min klasse. Min musikalske, sangstemmebegavede far, der havde været Knudsens elskede kollega, var død få år før jeg kom i skole, og det afholdt tydeligvis Knudsen fra at gøre de stakkels faderløse børn noget ondt, også indirekte. Den lussing-uddelende, ligeledes aldrende lektor Dybdal, hvis hustru som pianist havde deltaget i Knudsens sangkor, havde det på samme måde over for mig. Jeg var freddet, uden at jeg dermed har villet antyde, at jeg snarere havde fortjent en masse tæv.

### Christian Dybdal

Historie, tysk og engelsk. Ansat i Ribe 1884-1924. Cand.theol. Denne lille, meget markante, men både åndeligt og i klædedragt noget tilknappe mand var i de fleste henseender Knud Knudsens modsætning og førte en nærmest spartansk levevis. Om musik sagde han, at det var sjæleligt og legemligt nedbrydende. Hvor dybt det stak er vanskeligt at sige, for han accepterede, at hans elskelige kone Hilda, der var datter af skolens rektor (Fritsche), havde spille-elever i hjemmet og bl.a. havde min ovenfor nævnte søster som elev. Hans yndlingsforfatter var Walter Scott, og han elskede den handlingsmættede del af sit fag, historien, mere end den politiske side. Hans måde at undervise på var ikke helt almindelig. Katederet eksisterede tilsyneladende ikke for ham; hans spinkle skikkelse ville heller næppe være faldet godt til sådan et sted. Nej, han satte sig på en almindelig stiv stol lige foran den forreste skolepult, hvor der i forvejen sad to elever på den dertil hørende faste bænk, og historiebogen lå altid opslået hen over det nedsænkede blækhus i den bordlange rille.

Og så lød det i reglen ved starten af timen: Bageste række kom he-rop. Der stod nu ved hans venstre side en lille klynge



Lektor Dybdal 12/11 1853 - 20/12 1926

elever, som skiftedes til at svare og helst fortælle, og det gik oftest mest flydende for den, der stod nærmest den opslagne lærebog, som et normalt elevøje godt kunne smugkigge i. Det var for de siddende elever ganske underholdende at følge med i denne ejendommelige overhøring. Men der blev naturligvis krævet absolut stilhed blandt dem, der ikke netop blev hørt. Gud nåde den, der var urolig eller hviskede til naboen; han blev kaldt op og skulle tage imod en lussing – »med anstand«, som det hed, dvs uden at blinke, før lussingen faldt, og han blev først drillet med små håndspjæt lige ved kinden, indtil den lille tørre hånd smeldede mod venstre side af hovedet og efterlod på kinden fire hovne striber, der blev siddende til langt ind i næste time. Spanskrøret var hos lektor Dybdal en tynd svirpende spadserestok (med knop foroven), og den kunne rigtig danse over rygstykkerne på en dreng, hvis han ved lærens ankomst i klassen ikke var på plads.



Lektor Knud Knudsen  
1855-1932  
Ribe 1895-1925

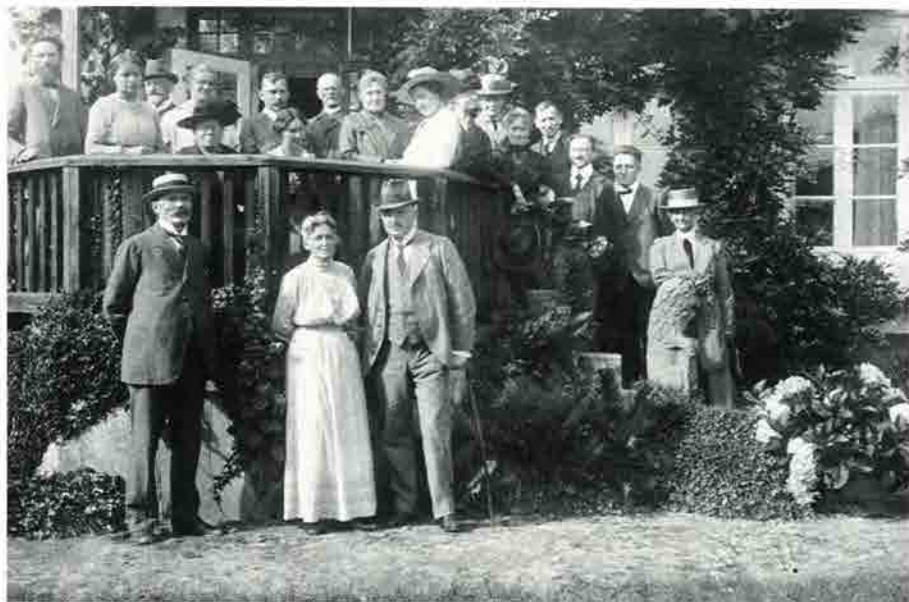

Selskab hos overlærer Knudsen. O. 1916. Øverst fra venstre: adj. Reincke, fru Svith, ovl. Knudsen, fru Wang, siddende foran: læge Ida Bolvig, adj. Jensen, siddende foran: fru Quedens, ovl. Dybdal, ?, fru Nørregaard, ?, ?, adj. Nørregaard, adj. Wang, læge Svith, frk. Lottrup. Stående foran: lsr. Pontoppidan, frk. Walsten (ifl. Johan Lange) hr. Quedens.

Naturligvis havde Dybdal også sine gode, humane egenskaber. Jeg husker at jeg engang, vist som spejder, havde vovet mig ind i hans private hjem for at sælge en lodseddel. Jeg blev særdeles venligt modtaget og blev bedt om at udvælge en af lodsedlerne for ham som en særlig lykkelodseddel. Historien melder naturligvis intet om, hvorvidt han fik gevinst.

### Carl Amorsen

Tegning, regning og matematik. Cand.polyt. Ansat i Ribe 1881-1928. En slank og atletisk, ret selvbevidst herre med en ofte lidt sarkastisk omgangsform og en fremtræden, der kunne grænse til det militæriske. Lektor Amorsen havde en fremragende evne til at mane elever til anspændt opmærksomhed, når fx en genfortællings ordlyd skulle læses op ved skriftlig dansk eksamen. Amorsens job var ellers kun opsynets, opgaven blev naturligvis læst op af dansklæreren, men han greb chancen til at udslynge et par velklingende kommandoord, der iøvrigt sagde os noget meget væsentligt. Også den måde, hvorpå han formulerede de vekslende stadier i en matematisk proces var pædagogisk rigtig og rammende. Ved brug af enkelte sjældne men dækkende gloser kunne man ofte bedre huske en formelformulering som fx i følgende: Kvadratet på hypotenusen i en retvinklet trekant er lig med summen af

kvadraterne på de *tvende* kateter.

Amorsen ville gerne imponere, og det gjorde han bl.a. ved på den store sorte tavle med to strøg med en tavlekridtstump på den brede led at tegne en næsten tavlebred perfekt cirkel uden mindste brug af passer. Han kunne god finde på at håne en elev, der dummede sig; men hvis det drejede sig om en matematisk håbløs dreng, tog han sig i det og nøjedes med efter kort tid at vifte ham fra tavlen, hvor al overhøring foregik, ned på plads ved at daske tavlekluden overbærende mod delikventen.

Ellers var han venlig over for sine elever og fortalte gerne stolt om sine cyklepræstationer rundt omkring i landet. Der var knyttet visse små ceremonier til hans omgang med sin cykel, som fx bestigningen, der foregik i hvert fald tilsyneladende ved hjælp af den lille, nu afskaffede springpind på baghjulsaksens venstre side. Det kunne grænse til forfængelighed, når han fortalte om sin fortid som officer (eller sergent). Jeg husker hans beretning, om hvordan han i spidsen for en deling soldater så et par unge damer, han kendte, og straks fandt anledning til at smelde en klingende kommando mod delingen. Amorsen smilede lyksaligt ved tanken om situationen dengang: »Ja, I vil altid mindes jeres soldatertid med glæde, drenge«.

*Johan Lange*

## Nyt fra Ribe

Håndværkere er nu gået i gang med en omfattende afstivning af balkonen i Ribe Domkirke, hvor orglet er placeret. Grunden til, at balkonen bl.a. skal understøttes med store jernstivere er, at det store orgel i Ribe Domkirke skal udvides.

Der skal for en pris af ca. 1,8 millioner kroner laves en til bygning til det nuværende orgel.

Med udbygningen af orglet får domorganist Mogens Melbye mange flere musikalske muligheder, og det har længe været et stort ønske at få foretaget en udvidelse af Domkirkens orgel.

Det nye orgel, der fremstilles af firmaet Frobenius i Lyngby, skal efter planen tages i brug til advent.

# Generalforsamlingen

Formbundne og forudsigelige (nogle siger kedelige) som de er, har generalforsamlingen aldrig været tilløbsstykke, og RS's generalforsamling den 23. februar 1993 dannede ingen undtagelse. Om fremmødet kunne man som det eneste positive konstatere, at bestyrelsen ikke var i flertal.

Formanden bød velkommen, og til dirigent valgtes Jørgen Kellermann. I sin beretning orienterede formanden om, at bladet redaktør gennem de sidste par år, Ejvind Bech Nielsen, ikke længere kunne påtage sig opgaven, men at bestyrelsesmedlem Gregers Jæger havde tilbudt at overtage denne tunge post. Samtidigt appellerede formanden til medlemmerne om at komme ud af busken og hjælpe den nye redaktør – ingen tvivl om, at der i medlemskredsen er erindringer, viden og ideer til mange indlæg til bladet.

Foreningen har nu 1.951 medlemmer, incl. 374 på nedsat kontingent og 20 kontingentfrie abonnenter.

I det forløbne år har sekretæren modtaget meddelelser om flere dødsfald blandt medlemmerne, men da informationerne på dette følsomme område ofte er tilfældige, er det ikke muligt for bestyrelsen at sikre sig fuldstændighed. Med dette forbehold læste formanden navnene op og sammen mindedes man de afdøde medlemmer: Erik Oxenvad (s.19), Ellen Møller Jensen, f.Quedens (r.23), Ebba Jespersen, f.Grue (s.28), Frede Juel Lauridsen (r.29), Poul Killerich (s.29), Mogens Strøbech (r.35), Anne Marie Paulsen (r.35), Ove Øllgaard (s.38), Birgit Alvad, f.Winther (s.49), Hans Kjærsgaard (s.57) og Peter Daugaard Peters (s.57).

Adresseforskningen er en vigtig forudsætning for foreningens fortsatte trivsel og fremgang og tillige et særkende for netop Ripenser Samfundet. Sammen med de mange kontaktpersoner, uden hvis hjælp

arbejdet ville være uoverskueligt, har bestyrelsen eftersøgt ca. 670 tidligere elever af årgangene 1913-1983. Man savner sikre oplysninger om ca. 3%, hvoraf en del er elever fra før 1930, der kan være døde uden, at bestyrelsen har fået oplysninger herom. Af de eftersøgte er ca. 40% medlemmer af foreningen, lidt bedre end tidligere. Især blandt de ældre årgange må medlemshypigheden bedømmes som meget tilfredsstillende.

På foreningens første ordinære generalforsamling den 15. oktober 1912 var et af punkterne på dagsordenen oprettelsen af understøttelfonden. Den fik en beskeden start og viste kun ringe grokraft – i det hele taget blev afkastet af kapitalen så lille, at det end ikke rakte til et dimittendlegat af passende størrelse. Denne tingenes tilstand affødte hos bestyrelsen ideen til i 1989 at starte en indsamling blandt alle jubilare, hvilket skulle vise sig at være en rigtig god ide. Formanden takkede medlemmerne for de mange generøse bidrag, der på nuværende tidspunkt har sat foreningen i stand til at hæve legatet 1993 fra 4.000 kr. til 5.000 kr.

Lauridsens legat er indstiftet af cand.pharm. Niels Peder Lauridsen og hustru og administreres af et legatudvalg, valgt af og blandt foreningens bestyrelsesmedlemmer. Udvalget modtog i år 21 ansøgninger og uddelte 11 portioner a 3.500 kr. til »fattige, men flittige studenter fra Ribe Katedralskole«.

Den årlige reception i forbindelse med skolens translokation er et af højdepunkterne i foreningens liv. Det er et både stort, arbejdskrævende og dyrt arrangement, men ikke om vi ville undvære det! Her møder man flere medlemmer end ved nogen anden lejlighed, her kommer nye medlemmer til, og her får vi lov til at være med på en af skolens helt store dage. Forman-



Generalforsamling 23. februar 1993. Øverste række fra venstre: Ole Marker (s.54), Jørgen Kellermann (s.47), Carl Rise Damkjær (s.51), Agnes Rise Damkjær, f. Skov (s. 51). Midterste række fra venstre: Svend Aage Hadvig (r.38), Ragnhild Hadvig, Kirsten Grünfeld (s.62), Jørn Henning Kjær (s.56). Nederste række fra venstre: hans Jakob Willumsen (s.36), Kirstine Norr, f. Lauritsen (s.54), Birte Marie Hovard, f. Nielsen (s.36), Marie Sophie Haar (s.38)

den takkede skolen og idémændene bag denne tradition.

Formanden sluttede sin beretning med en tak til bestyrelsen for godt trav med en særlig tak til den afgående redaktør for det arbejde, han havde lagt i bladet. Herefter forelagde kasserer Kirsten Grünfeld revideret regnskab 1992 og budgetforslag 1993 (andetsteds i bladet). Godkendt, herunder forhøjelsen af årskontingentet til hhv. 75 kr. og 40 kr.

Næste punkt på dagsordenen var valg. Ole Marker valgtes eenstemmigt til formand, de fire medlemmer på valg blev gen-

valgt, mens suppleanten Ejvind Bech Nielsen, der ikke ønskede genvalg, blev erstattet af Jørgen Kellermann. Bestyrelsens sammensætning vil fremgå af foreningens organisation andetsteds i bladet.

Dirigenten takkede for god ro og orden, hvorefter formanden afsluttede generalforsamlingen kl. 20.30.

Aftenen sluttede muntert med øl og vand samt bjerge af snitter, hvoraf flere endte i forskellige madpakker næste dag. Ærgerligt, at foreningens optimisme m.h.t. fremmødet blev gjort så grueligt til skamme.

*nørr*

## RIPENSER - SAMFUNDET

### Driftsregnskab for perioden 1/1 - 31/12 1992

INDTÆGTER		Budg
Kontingent gruppe 1, 1545 medlemmer . . . . .	92.492,43	87.000
Kontingent gruppe 2, 222 medlemmer . . . . .	6.660,00	6.000
Ekstrabidrag . . . . .	2.340,00	2.500
Renteindtægter, netto . . . . .	12.589,00	11.000
<b>Indtægter</b>	<b>114.081,43</b>	<b>106.500</b>
<b>UDGIFTER</b>		
Bladet:		
Trykning . . . . .	55.282,50	50.000
Distribution . . . . .	16.166,14	19.000
Redigering . . . . .	3.820,30	9.000
- Annoncer . . . . .	- 4.983,50	- 7.000
Arrangementer . . . . .	16529,48	17.000
Kontingentoprævning . . . . .	16.135,59	10.000
Arkivar . . . . .	702,15	1.000
Kasserer . . . . .	-	500
Sekretær . . . . .	2.978,31	1.900
Formand . . . . .	775,00	1.500
Næstformand . . . . .	523,75	600
Diverse, gebyr, rejse m.m. . . . .	3.599,88	2.000
Overskud . . . . .		1.500
<b>Udgifter ialt</b>	<b>111.529,60</b>	<b>106.500</b>
<b>Årets overskud</b>	<b>2.551,83</b>	

## Status pr. 31/12 1992

## AKTIVER

Kassebeholdning . . . . .	501,85	
Indestående på girokonto . . . . .	527,09	
Indestående på bankkonto . . . . .	27.010,72	
Værdipapirer <sup>*)</sup> . . . . .	90.363,00	
Diverse debitorer . . . . .	2.472,98	
Organisations manualer . . . . .	1,00	

---

 120.876,64

## PASSIVER

Kapitalkonto . . . . .		115.404,81
Overskud . . . . .	2.551,83	
Kursgevinst . . . . .	2.920,00	5.471,83

---

 120.876,64

\*)Værdipapirer:

9% Danske Stat 1998, nom 91.000 kr., kurs 99,3 . . . . . = 90.363

Allerød den 16/2 1993

Kirsten Grünfeld

Foranstående regnskab, som vi har revideret, er i overensstemmelse med foreningens bogføring og vedtægter. Som led i revisionen har vi:

- Afstemt kasse-, bank-, giro- og værdipapirbeholdningerne.
- Kontrolleret registrering af medlemmernes ekstrabidrag
- Sammenholdt medlemskontingentindtægter med foreliggende indtægtsbilag.
- Sammenholdt udgifterne med foreliggende dokumentation samt kontrolleret den anvendte udgiftsspecifikation.

København den 16/2 1993

den 18/2 1993

Hans Jørn Nielsen

Merete Lindqvist

**RIPENSER - SAMFUNDET****Bestyrelsens forslag til budget****INDTÆGTER**

Kontingent, gruppe 1, 1550 à 75 kr . . . . .		116.250
Kontingent, gruppe 2, 200 à 40 kr . . . . .		8.000
Ekstrabidrag . . . . .		1.000
Renteindtægter . . . . .		10.000
		<hr/>
		135.250

**UDGIFTER**

Bladet og jubilarservice:		
Trykning . . . . .	65.000	
Distribution . . . . .	20.000	
Redigering . . . . .	16.050	
- Annonce . . . . .	- 5.000	96.050
		<hr/>
Arrangementer . . . . .		15.000
Kontingentopkrævning . . . . .		13.000
Arkivar . . . . .		1.000
Kasserer . . . . .		500
Sekretær . . . . .		3.000
Formand . . . . .		1.000
Næstformand . . . . .		700
Diverse . . . . .		5.000
		<hr/>
		135.250

**RIPENSER - SAMFUNDET****Årsregnskab for Ripenser-Samfundets Understøttelsesfond 1992****INDTÆGTER**

Bidrag til UF . . . . .	7.377,77
Gave fra Ruth Karkov . . . . .	5.000,00
Renter, netto . . . . .	4.009,36
	<hr/>
	16.387,13

**UDGIFTER**

Uddelt legat . . . . .	4.000,00
Boggaver, Ruth Karkov . . . . .	415,00
Depotgebyr . . . . .	58,87
	<hr/>

	4.473,87
<b>Årets overskud . . . . .</b>	<b>11.913,26</b>



**Status pr. 31/12 1992****AKTIVER**

Bankbog, UNI – bank Hellerup . . . . .		24.609,26
Obligationer, nom 43.000, 9% Danske Stat, 1998 kurs 99,3	42.699,00	
Kreditor . . . . .		37,23

67.271,03

**PASSIVER**

Kapitalkonto, primo saldo . . . . .		55.830,77
Årets overskud . . . . .		11.913,26
Kurstab . . . . .		473,00

67.271,03

Allerød den 16/2 1993      Kirsten Grünfeld

Ovenstående regnskab har vi revideret og fundet i orden, idet vi har kontrolleret alle beholdninger, gennemgået bilagene samt konstateret korrekt sammenhæng mellem indgåede gaver fra Ripenser-Samfundet og Ripenser-Samfundets tilgodehavende.

København den 16/2 1993

den 18/2 1993

Hans Jørn Nielsen

Merete Lindqvist

**Fra Ripenserbladet – fra før verden gik af lave****1918 – 75 år siden**

Ripensersamfundets ældste medlem, guldsmed Ussing, er afgået ved døden.

Ripensersamfundet havde i foråret en festlig sammenkomst i »City's« selskabslokaler med foredrag af billedhuggeren Chresten Skikkild (S 1905) om profan og liturgisk kunst.

Hejmdal afsluttede den 12. januar sin sæson med en meget vellykket fest. Indledningen blev gjort med en fornøjelig opførelse af Holbergs »Den pantsatte Bondedreng« på Ribe Teater.

Ribe Seminarium er overtaget af staten og vil fra næste skoleårs begyndelse blive drevet som kvindeseminarium.

St. Catharinæ kirke og kloster skal restaureres. Ministeriet har bevilget 130.000 kr. til fundamenteringsarbejder. Tømrermester Daugaard Peters er udpeget som bygningskommissionens tilsynshavende.

**1943 – 50 år siden**

Her kan intet berettes, idet Ripensersamfundet lå i »dvale« fra 1939 til 1945 på grund af krigen.

**1968 – 25 år siden**

Vårfest: studietidens muntre Bier-abend blev genoplivet på Thorsminde Kro i Marselisborg skov. Foreningen gav de to første omgange fadøl. Lektor K. Heilesen fyldte den 20. februar 60 år. Fabrikant Peter Kastrup, Ribe, er død 69 år gammel.

På Ribe Turistforenings foranledning er der ud for »Postgården« i Ribe i fortovet nedlagt en flise (kvaddersten) til minde om den gamle »Nørreport«.

Den tidligere ripenser Jens Karkov har haft en seværdig udstilling i Ribe kunstmuseum.

# Understøttelsesfond – dimittendlegat!

## En tak og en opfordring til medlemmerne.

Sommetider har jeg en fornemmelse af, at man kan dele modtagerne af Ripenser-Bladet i to grupper, nemlig dem, der læser det fra a til z hver gang, det udkommer, og dem, der sjældent får læst i det. Med denne – formentlig helt forkerte – ide i baghovedet er det med en vis tøven, at jeg for femte år i træk skriver om Ripenser-Samfundets indsamling til understøttelsesfonden. Gentagelser kan næppe undgås.

Da understøttelsesfonden blev indstiftet i 1912, var det meningen at medlemmer, der var blevet økonomisk vanskeligt stillet, kunne modtage økonomisk hjælp fra denne fond. Men heldigvis overtog det offentlige via den sociale lovgivning samt arbejdsløshedskasserne den funktion, som små private fonde alligevel ikke kunne magte. Senere kom Lauridsens legat til. Dette legat bestyres af foreningens bestyrelse, som hvert år uddeler ca. kr. 40.000 til »fattige, men flittige studenter fra Ribe Katedralskole«.

I overensstemmelse hermed sygnede understøttelsesfonden hen, og dens afkast benyttedes kun til at bidrage med midler til uddelingen af Ripenser-Samfundets dimittend legat, som hvert år ved translokationen uddeles til en af årets studenter, som udover det faglige stof også har haft tid og overskud til at være og gøre noget for fællesskabet.

Da manglende aktiviteter omkring fonden og den – dengang – herskende inflation udhulede kapitalen, kunne den til sidst heller ikke dække dette formål på en måde, som bestyrelsen fandt værdigt for Ripenser-Samfundet, og som var i takt med tidens økonomiske niveau.

Dette var ikke tilfredsstillende for bestyrelsen. Translokationen er og bliver en af årets store dage. Såvel højtideligheden i skolegården – hvis vejret tillader det – som Ripenser-Samfundets reception bagefter er

festlige begivenheder for årets studenter, for skolen, for de mange jubilarer og for foreningen. Og hvad er mere passende end at de »gamle« elever under translokationen viser en »følelig« gestus overfor en af årets nye studenter.

Derfor startede vi i 1989 en indsamling blandt de tidligere elever med det formål at øge fondens kapital så meget, at dens renteprovenue kunne række til et pænt dimittendlegat. Indsamlingen rettede sig i særdeleshed mod jubilarerne, og derfor besluttede vi, at den skulle løbe over 5 år, således at alle jubilarer, der jo registreres af foreningen hvert femte år, kunne blive inddraget.

Indsamlingen er indtil nu blevet noget, der ubesværet kunne betegnes som en bragende succes. Ca. kr. 30.000 er det blevet til nu, hvor kampagnen går ind i sit femte og sidste år. 1992 resultatet blev på kr. 7.400 ifølge fondens officielle regnskab, som blev fremlagt på generalforsamlingen i februar. Allerede ved den kommende translokation vil legatet lyde på kr. 5.000.

Jeg vil rette en varm tak til de mange og meget gavmilde medlemmer, der på denne måde har sat Ripenser-Samfundet i stand til at opretholde den smukke tradition på et niveau, der er med til at bevare foreningen anseelse.

Indsamlingen kører stiltfærdigt videre i de kommende år, men 1993 er det sidste år af den nødvendige og succesfulde kampagne. Jeg skal derfor opfordre alle medlemmer – og specielt årets jubilarer – til at yde et bidrag, således at det femte år kan stå mål med de forrige fire.

Til sidst blot endnu en stor tak til alle de medlemmer, der har benyttet indbetalingskortene de sidste fire år og til dem, der benytter dem i år. På gensyn til translokationen!

*Med venlig hilsen  
Ole Marker*

## Ny redaktør af Ripenser-Bladet

Ejvind Beck Nielsen oplyste i sidste nummer af Ripenser-Bladet, at han ikke længere kunne påtage sig hvervet som redaktør. Ejvind tiltrådte i september måned 1990, og nåede således at være redaktør for vort medlemsblad i knap 3 år. Ved flere generalforsamlinger er der givet udtryk for, at han redigerede bladet til læsernes fulde tilfredshed, og det var med beklagelse, at bestyrelsen blev tvunget til at se sig om efter en ny redaktør. Den anerkendelse af hans arbejde, der således »lå i luften«, nåede måske ikke så ofte helt til Ejvind, og det var klart, at han fandt jobbet noget ensomt.

Så meget desto mere er der grund til at takke ham for den indsats, han har ydet foreningen og bladet.

Den nye redaktør er fhv. amtsarkitekt civ.ing. Gregers Martin Jæger, Ringkøbing, som også er medlem af Ripenser-Samfundets bestyrelse.

Som det er sagt så ofte, er Ripenser-Bladet den vigtigste samlende aktivitet for foreningen, og situationen for bestyrelsen er derfor kritisk, når en redaktør takker af. Vi har med glæde modtaget Gregers' tilsagn om at give sig i kast med opgaven, som han har de bedste forudsætninger for at løse.

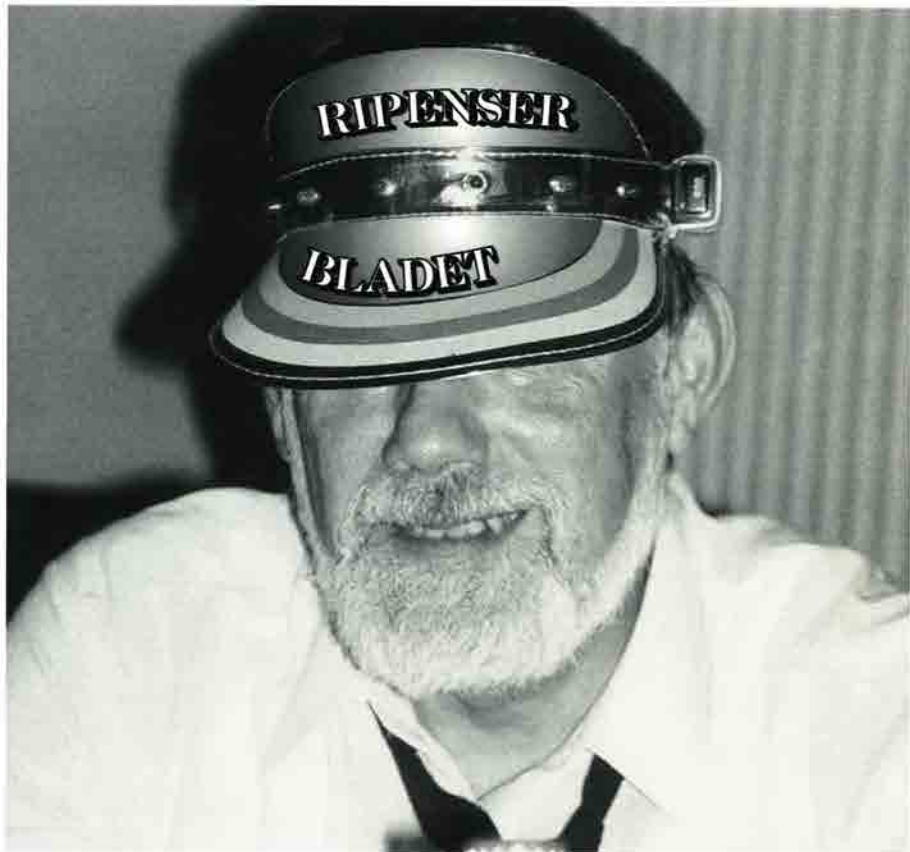

Når vi efter mange år møder vore gamle kammarater fra gymnasietiden, gør vi ofte den erfaring, at de synes at have forandret sig påfaldende lidt, og at deres basale træk og kvaliteter er de samme som dem, vi huskede. Om nogen, gælder dette for Gregers. Fra gymnasietiden husker vi ham som initiativtager til et væld af aktiviteter, som alle på en eller anden måde havde med kammeratskabet og fællesskabet at gøre. Disse påfund var ikke alle af en karakter, som umiddelbart vandt genklang eller fremkaldte ros hos lærerne, men hvadenten det drejede sig om »practical jokes«, mens vi var i skole, eller festlige sammenkomster i fritiden, var de med til at gøre skoletiden morsom og mindeværdig. Det hører også med, at hvis der var sanktioner i luften, så var Gregers også den første til at melde sig og til at tage den efterfølgende balle.

Derfor er det ikke så forbavsende, at Gregers nu – så mange år efter – synes at være i sit es, når kammeraterne fra dengang kan samles og genopfriske episoderne, minder om lærerne og om kammeraterne. Naturligvis altsammen ting, der for udenforstående er en smule banale, og som måske lugter lidt af gamle bøger og af gymnastiksalens omklædningsrum, men som hører med til vores personlige men fælles bagage.

Gregers M. Jæger blev student fra Ribe katedralskole i 1954 og cand.polyt. i 1962. Efter at have været ansat hos amtsarkitekten i Holbæk amt blev han i 1963 amtsarkitekt ved Ringkøbing amtskommune – et job han bestred til 1991. Han er nu en særdeles aktiv pensionist. Rækken af tillidsposter,

som Gregers Jæger har beklædt, fortæller noget om hans engagement og initiativ: formand for Amtsarkitektforeningen, formand for Fællesrådet for amtskommunerne tekniske chefer, bestyrelsesmedlem i foreningen af byplanlæggere, medlem af repræsentantskabet for Dansk Byplan laboratorium, medlem af fagrådet under Kommunernes landsforening og Amtsrådsforeningen i Danmark, formand for bevaringsforeningen for Ringkøbing by og omegn og – bestyrelsesmedlem i Ripenser-Samfundet – for blot at nævne nogle af dem.

Ripenser-Samfundet's nye redaktør har således erhvervet og udviklet organisatorisk og administrativ erfaring og rutine samtidig med, at hans kendskab til hele landsdelen er blevet særdeles grundigt. Vi ønsker ham al mulig held og lykke, og vi håber, at tiden må slå til for ham, og at læserne vil tage vel imod bladet i Gregers Jægers redaktion.

Der kræves både flid og engagement, hvis det skal lykkes at samle stof til 4 læseværdige numre af Ripenser-Bladet hvert år – og alligevel kan det være svært. Men velvilje og interesse hos læserne af et blad, hvis målgruppe er så snæver som vores, kan ændre situationen radikalt. Grundlaget til mange gode indlæg og artikler ligger »gemt« hos læserne. Derfor er omtalen af bladets redaktørskifte tillige ment som en kraftig opfordring til læserne om at bidrage med ideer og stof til bladet. Det vil ikke blot hjælpe den nye redaktør, det vil også sikre Ripenser-Bladets fortsatte udgivelse og interessen for at læse det.

*Ole Marker*

Støt annoncørerne

# Nye adresser

- S.87 Helen Fuglsang, Egevangen 8, 6715 Esbjerg N  
 S.87 Birgitta Bruun Jepsen, Finlandsgade 35, 1.tv., 6700 Esbjerg  
 S.87 Jane Landergren, Grønvangsvej 6, St, 6700 Esbjerg  
 S.87 Tina Haugsted, Nygårdsvej 50, St.tv., 6700 Esbjerg  
 S.87 Selma Marie Olesen, Vermlandsgade 80, 2300 København S  
 S.88 Allan Henrik Kock, Strandgade 2, 1., 6960 Hvide Sande  
 S.88 Søren Heide Petersen, Hjallesevej 47, V. 208, 5000 Odense C  
 S.88 Hanne Skov Hostrup,  
 270 Mendhamroad Morristown, New Jersey 07960 USA  
 S.88 Bente Høhrmann, Hejrskovvej 19, 6670 Holsted  
 S.89 Marie-Louise Moltke-Leth, Nyborggade 4, 2.th., 8000 Århus C  
 S.89 Jette Lamberth Nielsen, Elmelundsvej 4 3120, 5200 Odense V  
 S.89 Irene Plats, Gasværksvej 18 A, 4., 1656 København V  
 S.89 Flemming P. Rasmussen, Elmelundsvej 4 3120, 5200 Odense V  
 S.89 Tonni Bjergbæk, Jernvedvej 227, 6771 Gredstedbro  
 S.89 Allan Munch Hansen, Blankavej 35, 4.tv., 2500 Valby  
 S.89 Birgit Skånvad, Søndervangen 67, V. 2, 8260 Viby J  
 S.89 Peter Gram, Hostrupsvej 20, 4.tv., 1950 Frederiksberg C  
 8.89 Signe Steffensen, Hundegade 3, 6760 Ribe  
 8.90 Sonja Deisie Poulsen, Roustvej 251, 6740 Bramming  
 S.90 Sem Nissen, Jernbanegade 56, 6740 Bramming  
 S.90 Poul Skovmand Thingholm, Riddermandsvej 1, 1., 6760 Ribe  
 S.90 Jacob Fredsted, Vesterbro 80, 3.tv., 9000 Ålborg  
 S.90 Lotte Bjergbæk, Risdalsvej 34, Vær. 103, 8260 Viby J  
 S.90 Susanne Lassen, Gl. Munkegade 21 B, 17+18, 8000 Århus C  
 S.90 Jette Surlykke Nielsen, Sct. Jørgensvej 9, 6760 Ribe  
 S.91 Majbritt Skov Andreasen, Øster Vedstedvej 118 C, 6760 Ribe  
 S.91 Laila Elisa Bartholdy, Nørregade 19, 2. 1, 6740 Bramming  
 S.91 Peter Lykke Bundgaard, Sct. Hans Torv 3, 4.th., 2200 København N  
 S.91 Susan Madsen, Skejby Vænge 112, 1., 8200 Århus N  
 S.91 Claus Heide Petersen, Grønjordskoll. Vær 6718, 2300 København S  
 S.91 Helle M Petersen,  
 Fl. Boot Hall, Univ. Park, Nottingham, NG7 2QY England  
 S.91 Malene Holm, Mads Hansensvej 4, 1., 5000 Odense C  
 S.91 Marie Johannsen, Hadsundvej 54 B, St.tv., 9000 Ålborg  
 S.91 Tanja S. Olsen, Højvej 4, 6510 Gram  
 S.91 Karoline Brøndum Petersen, Lille Børglum, Vær. 25209, 8240 Risskov  
 S.91 Susanne Petersen, Rønnebærparken 218, 6760 Ribe  
 S.91 Gert S. Berndt, Vestermarksvej 20, 6760 Ribe  
 S.91 Agnete Frisgaard Hansen, V. Vedstedvej 36 A, Egebæk, 6760 Ribe  
 S.91 Rikke Wiwe Steensen, Tuborgvej 235, V. 265, 2400 København NV  
 S.91 Rikke S. Ishøy, St.St.Blichers Gade 5, 1., 8000 Århus C  
 S.91 Hanne-Metha Popp, Uglehøjen 15 A, 5260 Odense S  
 S.92 Anja Lydixen, Sct. Catharinæ Plads 9, 6760 Ribe

- S.92 Vicki Thykær Andersen, Tornagervej 12, 2920 Charlottenlund  
 S.92 Heidi Bjergbæk, Jernvedvej 227, 6771 Gredstedbro  
 S.92 Linda Riis Clausen, Storegade 23, 6780 Skærbæk  
 S.92 Anders Bach, Sølvgade 103, 5.tv., 1307 København K  
 S.92 Nikolaj Christian Bang, Vestbirk Højskole, 8752 Østbirk  
 S.92 Claus Henrik Bred Nicolaisen, Tangevej 44, 6760 Ribe  
 S.92 Kristian Toft Nielsen, Vester Ringgade 204, 4.tv., 8000 Århus C  
 S.92 Dorte Jepsdatter Gram, Fiskergade 84, 8000 Århus C  
 S.92 Jane Uhd Jepsen, Langenæsalle 6, 5.th., 8000 Århus C  
 S.92 Eskild Thomsen Krab, Lintrupvej 49, 6630 Rødding  
 S.92 Lisbeth Nagstrup, Storegade 1 D, 2., 6740 Bramming  
 S.92 Anne Nielsen, Risdalsvej 46, V. 26, 8260 Viby J  
 S.92 Maria Walsted Nyboe, Rektorparken 1, Vær. 1005, 2450 København SV  
 S.92 Lars Raae Olesen, Albert Skeels Gade 23, 6760 Ribe  
 S.92 Kenn-Erland Kruse Hansen, Lindegade 7, 6740 Bramming  
 S.92 Jesper Astrup Harder, Lottesvej 15, St.7, 8220 Brabrand  
 S.92 Nete Karlby, Sct Clemensgade 6, 6760 Ribe  
 S.92 Bjarne Lunde Sørensen, Skovvej 22 E, 14, 6400 Sønderborg  
 S.81 Anne Katrine Hansen, Skelagervej 202 A, 8200 Århus N  
 S.82 Birthe Tranberg, Sønderportsgade 21a, L.th., 6760 Ribe  
 S.82 Claus Feveille, Sortebrødregade 5, 1., 6760 Ribe  
 S.82 Willy Ringsted Fløe, Classensgade 31, 3.th., 2100 København Ø  
 S.82 Esther Vase, Sønderbro 33, 2.th, 6100 Haderslev  
 S.83 Estrid Hasager, Vestermøllevej 246, 8380 Trige  
 S.84 Bente Jensen, Sønderkovvej 113, 8520 Lystrup  
 S.84 Mette Geil, Carl Bernhardsvej 4, 4.tv, 1817 Frederiksberg C  
 S.84 Randi T. Mouritsen, Univ.parken , Koll. 9, 2 Vær 429, 8000 Århus C  
 S.84 Jan-Henrik Wienke, Vinkelvej 4, Haldum, 8382 Hinnerup  
 S.85 Tina Clemmensen, Fåborgvej 74, 2.th., 5250 Odense SV  
 S.85 Birgitte Ellegaard Randeris, Engelstedsgade 66, 3.th., 2100 Kbh.Ø  
 S.85 Lykke G. Friis Madsen, Elmelundsvej 4, Dør 3407, 5200 Odense V.  
 S.85 Morten Blicher Nielsen, Nyby 3, 2791 Dragør  
 S.85 Mette Munk Hansen, Østervedstedvej 125, 6760 Ribe  
 S.85 Ida Vind, Langøgade 19, St.th., 2100 København Ø  
 S.85 Vibeke Asmussen, Dybbølvej 29, 2.lej.37/38, 8240 Risskov  
 S.86 Jørgen Aagaard, Plougsvadvej 10, Jernv.l, 6771 Gredstedbro  
 S.86 Charlotte Glistrup, Havnebyvej 70, 6792 Rømø  
 S.86 Vagn Rømer Nissen, Glanshatten 26 D, 5000 Odense  
 S.86 Torben Ring, Sct. Laurentii Gade 1, 6760 Ribe  
 S.86 Henrik Svend Græsdal, Bredevej 129 V. 5.11, 2830 Virum  
 S.86 Jesper K. Johansen, Dronningensgade 31, 2., 7000 Fredericia  
 R.36 Aage Kjellerup, Nymarksvej 151, 7000 Fredericia  
 S.37 Jens P. Rasmussen, Søndergade 37, 6261 Bredebro  
 R.37 Hans Bunde, Bøge Alle 103, 6760 Ribe  
 S.42 Esther Holm, Lyngbygårdsvej 130, St. Th., 3360 Liseleje  
 R.44 Karen Rechnagel, Grundtvigsalle 41a, 6700 Esbjerg  
 S.45 Hans Mathiesen, Ejdervej 15, 1., Dybbøl, 6400 Sønderborg

- R.46 Hans Chr. Schmidt, Bosagergården 21, 2.tv., 6400 Sønderborg  
 R.48 Rigmor Hansen, Fjordbakken 24, 7620 Lemvig  
 S.51 Børge Nielsen, Lundbakken 6, 7000 Fredericia  
 S.54 Ole Marker, Englodden 21, 3600 Frederikssund  
 R.56 Gunnar Lundsgaard, Elmevej 6, Lejl. 27, 7600 Struer  
 S.61 Poul Martin Hejlesen, Rolighedsvej 34, 3500 Værløse  
 S.62 Aase Kallehave, Smedjen 1, Hostrup, 6270 Tønder  
 S.63 Solveig Faber-rod, Udenrigsmin. Asiatisk Plads, 1448 København K  
 S.63 Tyge Woetmann Nielsen, Torvegade 56, 1. Th., 1400 København K  
 S.63 Leif Røper, Vænget 48, 6510 Gram  
 S.63 Eva Schjørring Munk, Danish Embassy, Po.box 40, Nairobi Kenya  
 S.65 Hans Erik Christensen, Flinterenden 6, 5.th., 2300 København S  
 S.67 Per Vejrup-hansen, Veras Alle 22, St., 2720 Vanløse  
 S.68 Helle Nielsen, Torvegade 56, 1. Th., 1400 København K  
 S.73 Jacob Alsing, Tingkærvej 221, Davinde, 5250 Odense SØ  
 S.76 Flemming Simested, Kirsebærvej 37, 6600 Vejen  
 S.77 Kirstine Frank Jensen, Vanløse Alle 35, 2.tv., 2720 Vanløse  
 S.77 Gitte Sand Nicolajsen, Kjærmarken 101, 6771 Gredstedbro  
 S.78 Jan Martin Sørensen, Arne Poulsensvej 2, St.th., 7100 Vejle  
 S.79 Jacob Kjær Larsen, Vadgårdsvej 33, 9600 Års  
 S.79 Jens Kristoffer Nielsen, Nyelandsvej 71, L.tv, 2000 Frederiksberg

#### **Nye medlemmer**

- S.89 Michael Hammel, Uni. parken Koll.2,1,vær 59, 8000 Århus C  
 S.88 Mogens Hessellund, Tagensvej 52, -624, 2200 København N  
 U.år Helle Nørregård, Ryttervænget 57, 3520 Farum  
 S.73 Helge Conradsen, Varminglundvej 13, 67 60 Ribe

#### **Døde**

- Professor, dr.phil. Knud Grue Sørensen, København,  
 er død den 31. oktober 1992. Student 1922  
 Sogne- og gøglerpræst Anders Bork Hansen, Løgumkloster,  
 er død den 19. marts 1993. Student 1929.

## Husk!

Translokation og jubilarreception  
 på Ribe Katedralskole  
 fredag den 18. juni 1993 kl. 10.00

# Foreningens organisation

## Formand

Ole Marker, s.54, Englodden 21,  
3600 Frederikssund 42 31 49 97

## Næstformand

Kirstine Nørr, s.54, Klintevej 12,  
3450 Allerød 42 27 43 87

## Kasserer

Kirsten Grünfeld, s.62, Rønne Allé 15A,  
3450 Allerød 42 27 63 08

## Sekretær

Poul Noer, r.42, Nordkildevej 15,  
3230 Græsted 42 29 14 43

## Arkivar

Jørgen Kellermann, s.47, Kongsbjergvej 16,  
2830 Virum 42 85 30 15

## Adresseforskning

Johs. Jensen, s.47, Virumvej 108B,  
2830 Virum 42 85 40 70

## Redaktør

Gregers Jæger, s.54, Hoffgårdsvej 7,  
6950 Ringkøbing 97 32 35 47

Hans Jakob Willumsen, s.36,  
Markvangen 8,  
2820 Gentofte 31 65 33 02

Kn. William Kastrup, s.54, Eskemllé 27,  
3460 Birkerød 42 81 09 50

## Billedarkiv

Dorte Lund, s.53, Høsterkøbvej 38,  
2970 Hørsholm 42 81 46 17

## Suppleanter

Jørgen Kellermann, s.47, Kongsbjergvej 16,  
2830 Virum 42 85 30 15

Peter Lungholt, s.62, Asylgade 12,  
4000 Roskilde 42 36 89 36

## Revisorer

Hans J. Nielsen, r.66, Damager Vænge 62,  
2670 Greve Strand 42 61 07 47

Merete Lindqvist, s.76, Webersgade 50,  
2100 København Ø. 31 38 72 34

## Revisorsuppleant

Kirsten Hingeberg Larsen, r.65,  
Sdr.Boulevard 34, 1.th.  
1720 København V. 31 21 16 25

## RIPENSER-BLADET

### Redaktion

Gregers Jæger, ansv. Hoffgårdsvej 7,  
6950 Ringkøbing 97 32 35 47

### Indmeldelser

Poul Noer, Nordkildevej 15  
3230 Græsted 42 29 14 43

### Kasserer

Kirsten Grünfeld, Rønne Allé 15A  
3450 Allerød 42 27 63 08  
giro 1 06 66 76

*Eftertryk af artikler* kun efter aftale med redaktionen.

*Adresseændringer og reklamationer* over ikke modtaget blad meddeles til det postomdelingshus, hvorunder man hører. Ved flytning opgives både gammel og ny adresse samt alle cifre i medlemsnummer, der står på bagsiden af bladet.

*Ripenser-bladet* udkommer 4 gange årligt og udgives af *Ripenser samfundet*, en forening af tidligere elever fra Ribe Katedralskole samt for skolens nuværende og tidligere elever.





*Glade studenter fra 1954.*

## A. Rasmussens Bogtrykkeri

NØRREGADE 9 · 6950 RINGKØBING · TELEFON 97 32 11 00

**BENTZONS**  
Boghandel

Elisabeth Brødersen, Mellemdammen 16, 6760 Ribe  
Tlf. 75 42 00 41, Giro 5 58 80 22

*»Blomsterhuset«*



Poul Mathiesen  
Skolegade 2 · Ribe  
Tlf. 75 42 08 33 og 75 42 10 34  
flere linier

VARDE BANKS  
**GINGDOMS  
 KONTO**



*Hotel*  
  
*Gredstedbro*

Telefon Gredstedbro  
 75 43 10 88

JØGROS DANMARK A/S  
 ØRSTEDSVEJ 18 - 8780 RIBE  
 TELEFON 75 42 18 33

**Jøgros**  
 DANMARK A/S



**PARMO  
 W. PEDERSEN**

MELLEMDAMMEN 18 . DK - 6760 RIBE  
 TLF .75 42 03 26  
 SPECIALITETER FRA ALVERDEN'S LANDE



**Weis Stue**

HOTEL  
 RESTAURANT  
 TORVET  
 6760 RIBE  
 TLF. 75 42 07 00



**DEN DANSKE BANK**

**vi mødes i**



Seminarievej 1, 6760 Ribe  
 TLF. 75 42 11 00



**Forlagsbogtrykkeri**

VESTERBROGADE 137 . 1620 KØBENHAVN V  
TLF. 31 31 45 82

Tryksager af enhver art,  
f.eks. brochurer i 4 farver,  
formularer i endeløse  
baner, eller bare en æske  
visitkort.



## Hotel Dagmar

ANNO 1581  
TORVET . DK 6760 RIBE  
TELEFON 75 42 00 33

HISTORISKE PJECER: Riber Ret- For 100 år siden i  
Ribe - Kathoveddøren - Anders Sørensen Vedel og  
Liljebjerget i Ribe - Peter Hegelund og den danske  
skolekomedie - Ribe Nørreport - Ribes Historie -  
Riberhus slot og Slotsbanken - Ribes Gader - Jag-  
ten på Ribe - Ribe Stifts Tidende 1904 - Firsernes  
jul i Ribe - Ribe 1940-45 - Ribe Politikorps -  
Vægter i Ribe - Mine drømmes by, Ribe - Porsborg -  
Det gamle rådhus og rådhusamlingen i Ribe - H.A.  
Brorson - Anders Bording - Redaktør Willemoës -  
Hvad jeg ved om Ribe og løjerlige ripensere v/  
fhv. malermester Chr. Brogaard - Emil Chr. Hansen,  
en forsker fra Ribe

fås i

 **Bikuben i Ribe**

Saltgade 10-14, 6760 Ribe, Tlf. 75 42 13 33

så længe oplag haves

# Grundlagt 1848



**AKTIESELSKABET RIBE JERNINDUSTRI**

# RIPENSER-BLADET

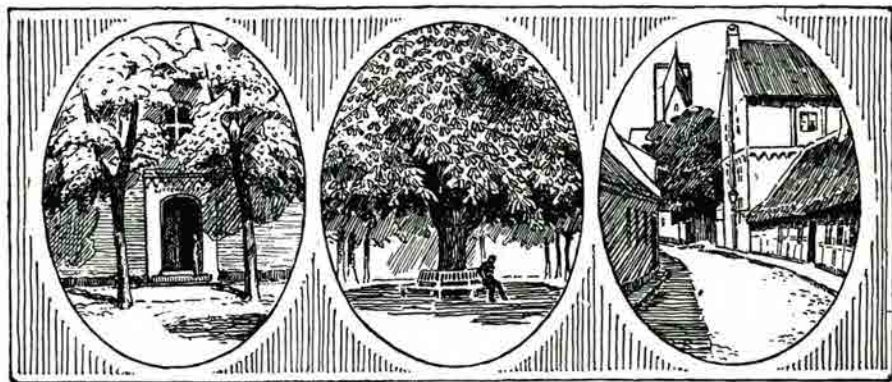

11. BIND MAJ 1993 NR. 11

## RIPENSER-SAMFUNDETS

# JUBILAR SERVICE 1993

TRANSLOKATION OG JUBILARRECEPTION  
PÅ RIBE KATEDRALSKOLE 18. JUNI 1993 KL. 10.00

## Praktiske oplysninger

**Tak** til alle kontaktpersoner og andre, der har hjulpet til med adresseforskningen. Uden jeres hjælp kunne Jubilar Service ikke udarbejdes. Trods megen omhu både ved skrivning og korrekturlæsning kan fejl og mangler ikke helt undgås. Rettelser sendes til Johs. Jensen, Virumvej 108 B, 2830 Virum, telefon 42 85 40 70.

**Kontaktpersoner.** Jubilarer, der ønsker at overvære translokationen og deltage i eventuelle sammenkomster med deres klassekammerater bedes henvende sig til holdets kontaktperson.

**Jubilartalere.** Det er blevet skik, at en jubilar eller to (helst ikke flere!) holder en *kort* tale ved translokationen. Eventuelle talere bedes, senest et par dage før translokationen, kontakte rektor Bent Karsdal, telefon 75 42 02 66.

**Receptionen,** som Ripenser-Samfundet arrangerer for jubilarene, Katedralskolens nuværende og tidligere lærere og årets studenter, finder sted umiddelbart efter translokationen i Rundgangen, som skolen velvilligt stiller til vor rådighed. Til orientering for jubilarer, der ikke har besøgt skolen siden 1978, ligger nybygningen med Rundgangen, hvor fyrrummet og den gamle pedelbolig lå, altså for enden af pigernes gamle gymnastiksal.

**Pladsreservation** til receptionen. Rundgangen er stor, men ikke stor nok til, at der kan skaffes siddeplads til alle. De yngre ben er hurtigere end de ældre, så når de ældste årgange kommer ind til receptionen, kan alle borde være optaget. Vi har derfor en reservationsordning for de ældre årgange til og med 50-års jubilarene. Reservation kan aftales senest den 17. juni med Mogens Juhl, Kongensgade 15, 6760 Ribe, telefon 75 42 40 66.

**Overnatningsmuligheder.** Hotel Dagmar er fortsat byens hotel. Weis Stue, Arresten, Bachhaus og Jegerstuen (Saltgade) disponerer over et mindre antal værelser. Herudover kan der henvises til Vandrerhjemmet på Hovedengen og Hotel Gredstedbro 8 km nord for Ribe. Det er muligt at blive privat indkvarteret i Ribe og omegn. Oplysninger fås på Ribe Turistbureau, Torvet 3, 6760 Ribe, telefon 75 42 15 00.

**Gave til understøttelsesfonden.** Ripenser Samfundet bringer hvert år en hilsen og tak til skolen i form af en pengegave til en nydimitteret student. Gaven ydes af foreningens understøttelsesfond og er i år blevet hævet til 5000 kr. Alle jubilarer opfordres til at betænke fonden med et beløb – stort eller lille – som sendes på Gironummer 1 06 66 76, mærket »Jubilæumsfonden« til kassereren Kirsten Grünfeld, Rønne Allé 15 A, 3450 Allerød.

**Skolebilleder.** Et billedarkiv er under opbygning. Skal Ripenser Bladet bringe billedstof fra skolen, må vi appellere til tidligere elever om at se i skuffer og gemmer efter gamle billeder, som vi kan få til vort arkiv eller låne til kopiering. Sammen med billederne vil vi gerne have navne på de afbildede og oplysning om, hvornår billederne er taget. Billedmateriale sendes til Dorte Lund, Høsterkøvej 38, 2970 Hørsholm, telefon 42 81 46 17.

**Ripenser-Samfundets medlemmer er mærket med \* i Jubilar-Service.**

# Ribe Katedralskoles translokation 1993

Som tidligere meddelt i Ripenser Bladet finder translokationen i år sted

**FREDAG DEN 18. JUNI KL 10**

i skolegården. Kun i tilfælde af regnvejr flyttes højtideligheden indendørs, d.v.s. ind i Domkirken. Så selv om vejret er køligt og blæsende, men blot holder tørt, foregår translokationen i skolegården. De kuldkære anbefales derfor ikke at være for sommerligt klædt. Translokationen varer ca 2 timer.

Som tidligere stiller skolen også i år Rundgangen til rådighed for Ripenser-Samfundets jubilareception, der finder sted umiddelbart efter translokationen.

Til receptionen indbydes herved

- alle årets jubilarer,
- tidligere og nuværende lærere og ansatte ved skolen og
- de nydimitterede studenter.

*Ripensersamfundet.*

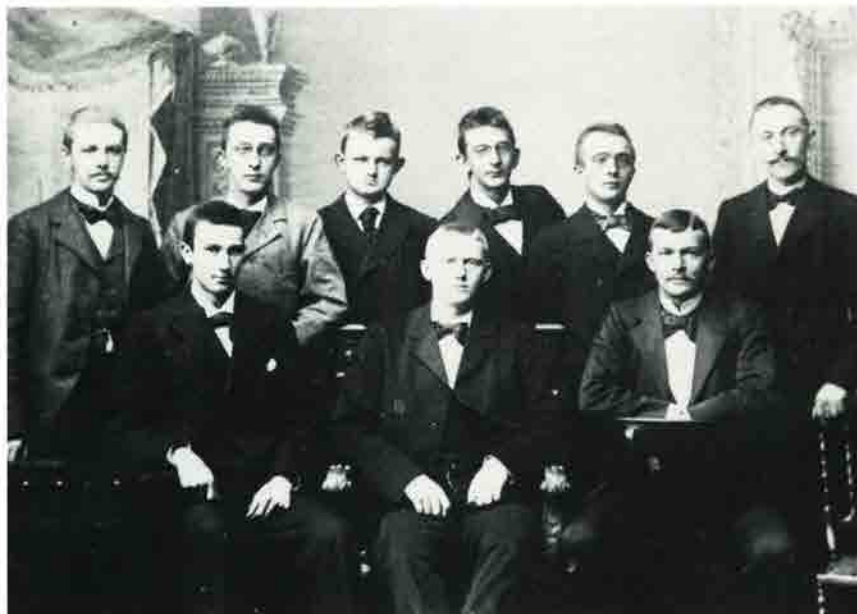

*Studenterne 1893. Bag.rk.: Anton Marinus Pedersen (Skettrup), Hans Nielsen Høigaard, Parno Carl Tang Petersen, Andreas Peder Frølund Blinkenberg, August Hansen Hübschmann, Jørgen Hansen Nørgaard. For.rk.: Marx Jørgen Brammer, Clemmen Sørensen Davidsen, Louis Anton Michaelsen.*

## 80-års jubilarer

### Studenter 1913

- |    |   |             |
|----|---|-------------|
| 1. | Aksel N. Strehle<br>Christen Koldsvej 33, 8230 Åbyhøj | 86 15 43 96 |
|----|---|-------------|

### Realister 1913

- |    |  |             |
|----|--|-------------|
| 1. | Ester Valentin Sørensen (f. Høst)<br>Ved Eltham 11, 1. 2900 Hellerup | 31 29 42 51 |
|----|--|-------------|

## 75-års jubilarer

### Realister 1918

- |    |  |  |
|----|--|--|
| 1. | Gudrun Johanne Christensen<br>Dagmargården, Albert Skeelsgade 2, 6760 Ribe |  |
|----|--|--|

## 70-års jubilarer

### Realister 1923

- |     |  |             |
|-----|--|-------------|
| 1.  | Theodor Christensen<br>Skt. Clemens Gade 7, 6760 Ribe                      | 75 42 10 51 |
| 2.  | Astrid Dau<br>Dagmargården, Albert Skeelsgade 2, 6760 Ribe                 |             |
| 3.  | Aage Gravesen<br>Udvandret til Canada. Oplysninger savnes.                 |             |
| 4.  | J.P. Ejnar Hansen<br>Oplysninger savnes.                                   |             |
| 5.  | * Gerda Kjelstrup (f. Hansen)<br>Ved Lindevangen 26, 4, 2000 Frederiksberg | 31 86 42 11 |
| 6.  | Inger Pedersen (f. Hansen)<br>Oplysninger savnes.                          |             |
| 7.  | Elisabeth Billund (f. Hjort)<br>Kystvejen 151, Rude Strand, 8300 Odder     | 86 55 82 19 |
| 8.  | * Olaf Kjelstrup<br>Peder Bangsvej 139, 2000 Frederiksberg                 | 31 71 46 48 |
| 9.  | Lilly A.M. Larsen<br>Hundegade 40, 6760 Ribe                               | 75 42 13 92 |
| 11. | Ella Helene Rosendahl<br>Oplysninger savnes.                               |             |



12 Ralf B. Thorslund  
Gildhøjhjemmet, B 8, Brøndby Møllevej, 2605 Brøndby

Elsa Klingenberg (f. Andersen), Knud Oluf Heiberg, Ellen Møller Jensen (f. Quedens), Kaj Jensen, Andreas Jespersen, Einar Lind, Aage Manich, Erik C. Møller, Haakon Norrild, Hermann Nønnecke, Poul Okholm og Elinor Wagn Rasmussen (f. Tønnesen) er afgået ved døden.

**Sælfo'lig et  
spiseGodt sted**

Med venlig hilser:  
Tove og Folmer Hausted



RESTAURATION  
Skibbroen 13, 6760 Ribe  
Telefon 75 42 09 46

**SÆLHUNDEN**

**ÅBNINGSTIDER:**

**ALLE DAGE:**

Restauration kl. 10.00-23.00

Køkken kl. 12.00-20.45

Hyggelig restaurant i en 400 år gammel, fredet bygning på Skibbroen i Ribe. God mad til rimelige priser. Mange fiskeretter, bl.a. baksuld. Den ny-indrettede Sælstue til 28 pers. kan reserveres. Vi er gerne behjælpelige med at sammensætte Deres jubilæarfrokost/middag.

⑤

# 65-års jubilarer

## Studenter 1928.

- |    |   |             |
|----|---|-------------|
| 1. | * Thiel Grosbøl, inspektør<br>Frugtparken 36, 2820 Gentofte                                     | 31 65 37 98 |
| 2. | * Gete Rüdinger (f. Herschend)<br>Høyrups Allé 1, 2900 Hellerup                                 | 31 62 70 29 |
| 3. | * H.A.Ib Pedersen, generalmajor<br>Marielystvej 3, 6100 Haderslev                               | 74 52 71 82 |
| 4. | * Kristian Winding Pedersen, pens. overlærer<br>Platanvej 6, 7500 Holstebro                     | 97 42 31 03 |
| 5. | * Kornelius Lauridsen, amtsforvalt., cand. polit.<br>P.B. Lundsvej 1, Stue 12, 8660 Skanderborg |             |
| 6. | Nina Skov (f. Fogh-Nielsen), tandlæge<br>Spanien (Benidorm ?) - Oplysninger savnes.             |             |

Laura Marie Øvre (f. Andersen), Peter Fenger, Ebba Jespersen (f. Grue), Hanne Levin Lillelund (f. Hansen), Olaf Konradi, Ejler Larsen, Aksel Lassen, Svend P. Christensen, Christian Fisker og Verner B. Leide er afgået ved døden.

Kontaktperson: H.A.Ib Pedersen

## Realister 1928.

- |    |   |             |
|----|---|-------------|
| 1. | * Louise Johansen (f. Andersen)<br>Firkløvervej 16, 8240 Risskov        | 86 17 88 66 |
| 2. | Anna Blom Nielsen (f. Blom)<br>Sct. Laurentii Gade 7, 6760 Ribe         | 75 42 07 37 |
| 3. | * Dagny Aakjær Ravn (f. Damsgård)<br>Gillesager 4, 3 th., 2650 Hvidovre | 31 75 10 81 |
| 4. | * Inga Kromann Hansen (f. Frederiksen)<br>Hans Jacobsvej 57, 6760 Ribe  | 75 41 06 28 |
| 5. | Agner C.S. Hansen<br>Oplysninger savnes.                                |             |
| 6. | * Inger Andresen (f. Jacobsen)<br>Ramsherred 44, 6200 Aabenraa          | 74 62 20 69 |
| 7. | * Harald Lambertsen, pantefoged<br>Nørregade 26 D, 7200 Grindsted       | 75 32 28 43 |
| 8. | * Dorthea Juhl Jepsen (f. Lassen)<br>Fåborgvej 139, 6753 Agerbæk        | 75 19 60 79 |

- |       |  |             |
|-------|--|-------------|
| 9.    | Ruth Vibæk (f. Lindrup)<br>Classensgade 62, 1 tv, 2100 København Ø                     | 31 42 75 17 |
| 10. * | Jens Lund, kontorchef<br>Holmevej 14, 6760 Ribe  | 75 42 09 92 |
| 11.   | Tove Micheelsen<br>Ryparken 64, 2, 2100 København Ø                                    | 31 29 40 75 |
| 12.   | Bent Nors, bankfuldmægtig<br>Fritz Sybergs Vej 10, 8270 Højbjerg                       | 86 27 06 68 |
| 13. * | Anne Marie Brinck (f. Petersen)<br>Skibbroen 5, 6760 Ribe                              | 75 42 21 08 |
| 14.   | Poul Strøbech, salgschef<br>Judithsvej 15, 2900 Hellerup                               | 31 61 46 27 |
| 15. * | Elisabeth Tang (f. Tranberg), skolesygeplejerske<br>Frederiksborgvej 54, 4000 Roskilde | 42 35 04 31 |

Edith Duelund (f. Clemmensen), Helene Pedersen, Gustav Mahler, Kirsten Bojsen (f. Hygum), Harald Skov Lassen og Johannes I. Stieper er afgået ved døden.

Kontaktperson: Jens Lund.

Støt annoncørerne

## 60-års jubilarer

### Studenter 1933.

1.	* Gunner Johnsen Borgergade 6 C, 8600 Silkeborg	86 81 57 75
2.	* Ebbe Thestrup Pedersen Brønlands Allé 18, 2900 Hellerup	31 62 72 26
3.	Christian Siersbæk Hygummark 11, 6630 Rødding	74 84 54 40
4.	* Torkild Teilmann Agerbølparken 16, 7323 Give	75 73 19 48
5.	Maja Søndergaard (f. Thude) Kløvervangen 31, 8541 Skødstrup	
6.	* Ingrid Rydahl Larsen (f. Anker) Møllehegnet 33, 1., 3630 Jægerspris	47 53 13 62
7.	* Hans Leth Hansen Højgårds Allé 31, 2880 Bagsværd	44 98 11 51
8.	Karen Riemann (f. Jensen) Fortunavej 2, 9500 Hobro	98 52 17 95
9.	Kjeld Kabel Rudersdalsvej 120, 2. th, 2840 Holte	42 42 14 80
10.	* Lorenz Frisken (tidl. Lorenzen) Axelhøj 48, 2610 Rødovre	36 70 25 81
11.	Asbjørn Anker-Pedersen Sanskevej 3, 2960 Rungsted Kyst	42 86 20 28
12.	* Henry Brøndum Petersen Ege Allé 233, 8600 Silkeborg	86 82 47 85
13.	Viggo Tüchsen Bjælkevangen 47, 2800 Lyngby	45 87 83 78
14.	Ellen Margrethe Westergaard Strandmøllevej 11, 6000 Kolding	75 52 15 19

Einar Balslev, Villy Finnerup, Olaf Grue, Niels Christian Lund, Georg Nielsen og Halvor Severinsen er afgået ved døden.

Kontaktperson: Ingrid Rydahl Larsen

Realister 1933.

1.	* Helga Frederiksen (f. Hansen) Ringgade 27, 6400 Sønderborg	74 42 19 81
2.	Agnes S. Lassen, kontorfuldmægtig Kamma Rakkbeksvej 29, 8230 Åbyhøj	86 15 55 18
3.	Sejer S. Lund, cand. pharm. P.G. Ramms Allé 1, 2820 Gentofte	31 87, 41 79
4.	* Birte Marie Hovard (f. Nielsen), bibliotekar Bregnerødgade 5, 2200 København N	31 85 46 70
5.	* Edith Bottelet (f. Nielsen) Mellemdammen 14, 6760 Ribe	75 41 01 26
6.	* Arne Olsen, revisor Rosenvænget 38, 6800 Varde	75 22 20 52
7.	* Ellen Have (f. Petersen) Tangevej 18, 6760 Ribe	75 42 02 73
8.	Johanne Thun (f. Poulsen) Torvet 18 B, 6760 Ribe	75 42 01 83
9.	Else Lundme (f. Tornel) Adresse ikke opgivet.	
10.	* Helmuth Vilsøe, fængselsoverbetjent Vognmandsvej 28, 2 th, 5800 Nyborg	65 31 20 46

Poul Andersen, Niels L. Christensen, Carl Petermann og Elin Østbirk er afgået ved døden.

# 55-års jubilarer

## Studenter 1938.

1.	* Niels M. Bruun, kunstmaler Bartholinsgade 7, 1356 København K	33 32 61 05
2.	* Marie Sofie Haar, organist Stenkrogen 1, 2800 Lyngby	44 98 09 64
3.	* Margrethe Lütken, lektor Vinkelvej 7, 6880 Tarm	97 37 12 79
4.	* Emma Elisabeth Abramczyk (f. Nielsen) Langemarksvej 16, 2860 Søborg	31 67 82 16
5.	* Niels V. Bundsgaard, læge Goldschmidtsvænget 7, 5230 Odense M	66 13 86 60
6.	Peder G. Helms Solvej 6 A, 8700 Horsens	75 62 36 18
7.	* Dorthe Petersen (f. Jensen), studielektor Wessels Allé 12, 6700 Esbjerg	75 12 47 38
8.	Elna Knudsen Oplysninger savnes	
9	Hans L. Obling Klintevej 5, 6700 Esbjerg	75 12 47 18
10.	* Jens Oksen Elmevej 16, 6780 Skærbæk	74 75 13 05
11.	* Edith Reske-Nielsen (f. Stenderup) Jønhøjvej 4, 8230 Åbyhøj	86 15 88 57
12.	* Aksel Stenderup Saralystvej 15, 8270 Højbjerg	86 27 13 94
13.	* Birthe Lindegaard (f. Strøbech) Bredbjerggyde 2, 5462 Morud	65 96 42 80

Poul-Erik Christensen, Dagmar Enevoldsen (f. Gram) Erik Bay, Jørgen Thygesen Kristensen, Magnus Poulsen og Ove Øllgaard er afgået ved døden.

## Realister 1938

- \* Anna Jørgensen (f. Appel)  
Gammel Tingvej 29, 9600 Års
- Gerda Kloby Nielsen (f. Christiansen)  
Randersvej 33, 8800 Viborg

- |     |  |             |
|-----|--|-------------|
| 3.  | Elisabeth Finsen<br>Thingholsbraut 35, Kopavagur Island                    |             |
| 4.  | * Sven Aage Hadvig<br>Hans Merchelsvej 9, 2830 Virum                       | 42 85 19 57 |
| 5.  | Henry Hjort<br>Parkvej 6, 3070 Snekkersten                                 |             |
| 6.  | Egon W. Madsen<br>12 Longwood Ave, Newstead, Tasmania<br>7250 Australia    |             |
| 7.  | * Bodil Børgesen (f. Nielsen)<br>Klostergade 3, 6760 Ribe                  | 75 42 05 25 |
| 8.  | Grethe Larsen (f. Pedersen)<br>Drost Pedersvej 20, 6760 Ribe               | 75 42 17 79 |
| 9.  | * Ruth Irene Petersen (f. Riekehr)<br>Karl Gjellerups Allé 10, 2860 Søborg |             |
| 10. | Poul Suadicani<br>Eriksholmsvej 22, 2720 Vanløse                           | 31 71 01 42 |
| 11. | * Grethe S. Valeur<br>Rønnebærparken 120, 6760 Ribe                        | 75 42 34 65 |

Bodil Jensen (Høy Hansen), Poul Victor Jørgensen, Cecilie Keller, Eva Kjellerup, Karen Madsen (f. Olesen), Anna M. Simmelback (f. Rasmussen) og Johannes Skøtt er afgået ved døden.



18. september 1936 – II g på geologisk ekskursjon i Sønderjylland med lektor Maltbæk. Fra v. ?, Margrethe Lütken, Edith Stenderup, lektor Maltbæk, Niels Bundsgaard, Erik Bay, tre over hinanden – nederst: Jens Oksen, så Emma Elisabeth Nielsen og Magnus Poulsen, Aksel Stenderup, Niels Bruun, Dagmar Gram og Hans Obling.

# 50-års jubilarer

## Studenter 1943

1.	* Bodil Lyngdahl Jensen (f. Andresen) Maglekær 22, 2 th, 2610 Rødovre	31 47 17 85
2.	Ester Clausen Knudsen (f. Hansen) Holmvej 2, Brøns, 6780 Skærbæk	74 75 31 68
3.	* Aksel Jensen Sneppevej 26, 7400 Herning	97 12 46 48
4.	Inger Hansen Nielsen (f. Korsgaard) Søbrinken 44, 4220 Korsør	53 57 03 60
5.	Gerda Lerche-Thomsen Ewaldsgade 4, 2, 2200 København NV	31 35 09 15
6.	* Gerhard Heide Petersen Fjeldstedvej 12, 8680 Ry	86 89 23 23
7.	* Ellen Stokholm Petersen (f. Simonsen) Abildgårdsvej 2 th, 2830 Virum	42 85 33 39
8.	* Niels Kristian Bruun Malerbakken 28, 2840 Holte	42 42 33 60
9.	* Agnete Stage (f. Bundsgaard) Skolebakken 23, 4243 Rude	53 75 91 51
10.	* Else Holm Klastrup (f. Kastrup) Sankt Bendtsgade 10, 3 th, 4100 Ringsted	53 61 26 44
11.	* Carl Arne Petersen Langdalsvej 6, 8220 Brabrand	86 26 05 56
12.	* Hans Chr. Rudkjøbing Agernejvej 17, 3400 Hillerød	42 26 41 26
13.	* Palle Stürup Nordtoften 4, 2640 Hedehusene	42 16 22 40

Anna E. Høj Hansen (f. Malling), Johannes Larsen, Palle Svith og Jens Svendsen er afgået ved døden.

Kontaktperson: Bodil Lyngdahl Jensen.



Realister 1943.

1.	* Marie Svendsen (f. Aarhus) Lendersallé 7, 6700 Esbjerg	75 13 30 07
2.	* Eva Beier Jensen (f. Beier) Frederiksdalsvej 164, 2830 Virum	42 85 06 52
3.	* Aase Silberbauer (f. Christensen) Øster Vedstedvej 120, 6760 Ribe	75 42 04 21
4.	* Ruth Hansen (f. Nordahl Christensen) Jægersborgallé 7, 2 th, 2920 Charlottenlund	31 63 20 81
5.	* Dagmar Petermann (f. Falby) Haderslevvej 25, 6760 Ribe	75 42 04 88
6.	* Jytte Vind Christiansen (f. Frederiksen) Asylgade 15, 8660 Skanderborg	86 52 09 17
7.	* Poul Erik Rosted Strandvejen 27, Sejs, 8600 Silkeborg	86 82 18 73
8.	* Jes Havemose Mellemdammen 19, 6760 Ribe	75 42 06 58
9.	* Per Harboe 9 Oceania Drive, Warana Beach, 4575 Qld, Australia	
10.	Kristian Houmøller Jørgensen Ringen 22, 6700 Esbjerg	75 13 42 77
11.	* Otto Karkov Ringen 2, 4600 Køge	53 66 19 65
12.	* Annalise Skov (f. Mejer) Elmegade 40, 6740 Bramming	75 17 37 31
13.	* Inger Rasmussen (f. Nielsen) Lumbyesvej 2, 84, 7000 Fredericia	75 91 32 95
14.	* Ruth Daugaard (f. Peters) Dalbygade 61, 1, 6000 Kolding	75 52 60 24
15.	* Else Loeff Havemose (f. Petersen) Mellemdammen 19, 6760 Ribe	75 42 06 58
16.	* Ingrid Biering-Sørensen (f. Skøtt) Kochsvej 4, 2, 1812 Frederiksberg C	31 22 43 80
17.	Else Marie Jørgensen (f. Stephensen) Vangallé 8, st, 9000 Aalborg	98 16 87 62
18.	Birgit Korsgaard (f. Sørensen) Aalborgvej 406, 9352 Dybvad	98 86 44 40

Ketty Larsen (f. Antonsen), Helmer Koed, Edmund Lagoni, Birgit Mogensen og Gudrun Jensen (f. Petersen) er afgået ved døden.

Kontaktpersoner: Else og Jes Havemose.



*Fotografen, Niels Kristian Bruun s.43, oplyser, at billedet viser de intense forberedelser til studentereksamen i 1943. Fra venstre: Gerhardt Heide Petersen, Agnete Bundsgaard g. Stage, H. C. Rudkjøbing og Aksel Jensen.*

# 45-års jubilarer

## Studenter 1948

1.	* Jørgen H. Agerbæk, arkitekt Badevej 11, 8240 Risskov	86 17 69 39
2.	Jarl H. Amming, bogholder Klosterparken 34, 2680 Greve Strand	53 14, 19 38
3.	Stig Askgård, seminarielektor Nørregade 56, 5000 Odense	66 13 60 64
4.	* Esther Haugaard Rasmussen (f. Haugaard), højskolelærer Bakkevej 13 A, 6630 Rødding	74 84 15 78
5.	Carla Lund-Mikkelsen (f. Haulrich), cand. jur. Kidingvej 33, Bovrup, 6200 Åbenrå	74 68 03 52
6.	* Olav C. Lindegaard, biskop Ribe Landevej 37, 6100 Haderslev	74 53 46 68
7.	Carl Chr. Mouritsen, dyrlæge Randersvej 13, 8370 Hadsten	86 98 08 13
8.	Marie Skov Nygaard, bibliotekar Rylevej 22, 8600 Silkeborg	86 82 28 09
9.	Else Damm Jensen (f. Evald Rasmussen), overlærer Vestervangen 52, 6700 Esbjerg	75 12 52 36
10.	Olaf Deigaard, arkitekt Kanslergade 7, 2100 København Ø	31 42 49 61
11.	* Otto Karkov, civilingeniør Ringene 2, 4600 Køge	53 66 19 65
12.	* Stig Rosenstand, seminarielektor Lærkegården 3, Nissum, 7620 Lemvig	97 89 15 89
13.	* Bendiks Skov Petersen, civilingeniør Ledavej 75, 9210 Aalborg SØ	98 14 59 75
14.	* Dycke Sibbersen, civilingeniør Juelsmindevej 24, 5463 Hørndrup	64 88 16 06
15.	* Flemming Sommerlund, civilingeniør Dysselvænget 12 A, 2700 Brønshøj	31 71 05 40
16.	Anna Okholm-Hansen (f. Termansen) Grøndalslund, Kastrop, 6510 Gram	74 82 10 94
17.	Aksel Varming, civilingeniør Røngårdsallé 16, 2700 Brønshøj	44 94 85 24

Kontaktperson: Olav C. Lindegaard.

Realister 1948

1.	Anna M. Knudsen (f. Andersen) Islandsgade 46, 6700 Esbjerg	75 12 07 21
2.	Lilly Thorsted (f. Andersen) De Lichtenbergsvej 55, 8500 Grenå	86 32 04 40
3. *	Rigmor J. Hansen (f. Bak) Fjordbakken 24, 7620 Lemvig	97 83 19 71
4. *	Roy E. Buhl 11907 Robin Drive, Catharpin, Virginia 22018, USA	
5. *	Bent Hagendrup Hansen Tulipanvej 21, 4700 Næstved	53 72 43 96
6.	Hans Jørgen Hansen Hømvej 2, Høm, 6760 Ribe	75 44 11 05
7.	Niels R. Jensen Rolfsgade 164, 6700 Esbjerg	75 12 04 58
8.	Asger P. Jørgensen Dronning Dagmarsvej 16, 6760 Ribe	75 42 04 84
9.	Marie Houmøller Jørgensen Spurvehøjen 8, 6731 Tjæreborg	75 17 56 53
10.	Gudrun Andersen (f. Mortensen) Holstebrovej 56, 7600 Struer	97 85 02 55
11.	Jens S. Nielsen Markdannersvej 6 A, St.Andst, 6600 Vejen	75 58 82 65
12. *	Britta Söhner (f. Nielsen) Poststrasse 5, 2381 Steinfeld, Tyskland00949	46 41 14 86
13.	Svend Erik Nielsen Galgebjergvej 47, 6000 Kolding	75 53 75 52
14. *	Vera Østergaard (f. Nissen) Damvejen 30, 6760 Ribe	75 42 05 80
15. *	Egon Sejer Pedersen Strandgårdsvej 38, 4000 Roskilde	42 35 88 08
16.	Ayo Eg Poulsen Drosselvej 8, 6740 Bramming	75 17 40 07
17. *	Hanne M. Pedersen (f. Poulsen) Karl Andersens Vej 18, 6710 Esbjerg	75 15 30 71
18.	Gudrun F. Krabbe (f. Skøtt) Engvej 96, 2. tv, 2791 Dragør	31 53 23 86
19.	Inger M. Aagesen (f. Thomsen) Parkvej 7, 3550 Slangerup	42 33 47 15

20. Katrine Lund (f. Vodder)  
Højtoftevej 52, 6700 Esbjerg

75 12 74 67

Aase M. Thomsen og Jørgen B. Thygesen er afgået ved døden.

Kontaktperson: Hanne M. Pedersen.



Telefon Gredstedbro  
(05) 43 10 88

Hotel Gredstedbro er idyllisk beliggende i naturskønt område kun 8 km nord for Ribe og med fine forhold for lystfiskere.

Hotellet råder over 20 dejlige og komfortable værelser, alle med v/k vand og gode badefaciliteter. Et virkeligt 1. klasses køkken byder på mange lækre specialiteter.

Hotellet er åbent året rundt alle dage.

⑦

Anno 1581



Hotel Dagmar

DK 6760 Ribe . Telefon 05 - 42 00 33

- ★ Forslag til såvel store som små JUBILARFROKOSTER og -MIDDAGE fremsendes gerne og helt uforbindende.
- ★ KONTAKTDAMER og -MÆND kan blot ringe og fremføre deres ønsker.

③

## OBS - 40 ÅRS JUBILARER - OBS

Ude ved plantagen nord for byen - lige drejet om ad Farupvej, inden Jernkjarvej - står i skovbrynet en bänk, dejlig at sidde på og kigge ind mod Ribe. Bænken er hvidmalet med røde gavle, som nu ordentlige bænke i Ribe er det. Dog adskiller netop denne bänk sig ved at have en messingplade på ryglænet; en plade som netop i somertiden kommer til at se ganske ny ud. Inskriptionen lyder: In memoriam sc(h)olae Ripensis - Anno Domini MDCCCLXIV - N.N. Bænken skænkedes af N.N. = Nicolai Nyholm i 1914 til plantagen (Forskønnelseskomiteén), som lod den opstille der, hvor Nyholm så Ribe for første gang, da han 50 år tidligere kom til byen for at skulle læses op til studentereksamen af Katedralskolens daværende rektor Bendtsen. Siden da har de nydimitterede studenter i mange år lagt deres køretur ud omkring bænken og pudset mindepladen. Efterhånden som studenterholdene blev større, og der til køreturen krævedes flere vogne, blev traditionen svigtet. For nogle år siden blev den taget op igen af 40-års jubilarerne. Og siden har pladen hvert år efter translokationen skinnet i sin nypudsethed. Bænken venter også i år besøg af 40-års jubilarer.



*Udsigt fra bænken.*



## 40-års jubilarer

### Studenter 1953

1.	* Niels E. Grunnet, sognepræst Lindevej 4, 3060 Espergærde	56 63 22 71
2.	* Bent Rosendal, lektor Harald Kiddesvej 36, 8230 Åbyhøj	86 15 53 18
3.	* Jens Vind, lektor Bordingsvej 9, 6760 Ribe	75 42 13 67
4.	* Asger Kromann Bak, apoteker Bredgade 12, 6830 Nr. Nebel	75 28 83 66
5.	Jørgen Bennedsen, læge Tesdorpsvej 55, 2000 Frederiksberg	31 87 48 26
6.	Finn Frandsen, dyrlæge Syrenvej 22, 4780 Stege	55 81 55 71
7.	* Hans Carl Neistgaard, arkitekt Fyrvej 34, 6857 Blåvand	75 27 92 88
8.	* Thomas Kallesen, dyrlæge Nordbækvej 45, 4100 Ringsted	53 62 54 77
9.	Henry Karstoft, overlæge Ståhøjgårdsvej 6, 8230 Åbyhøj	86 15 56 44
10.	* Preben Pedersen, civ.ing. Skovlytoften 19, 2840 Holte	
11.	Knud Rechnagel, provisor Srandvejen 13, 3700 Rønne	56 95 23 97
12.	* Margrethe Caspersen, (f. Skjødt), lærer Kløvervej 32, 5750 Ringe	62 62 22 68
13.	* Finn Andersen, lærer Engebækvej 10, 7330 Brande	97 18 70 19
14.	* Svend Aage Andersen, overtandlæge Brønshøjvej 4, 7120 Vejle Ø	75 81 69 33
15.	* Peder Bjerrum, afdelingsleder Bjerrumvej 6, 6760 Ribe	
16.	* Bent C. Hansen, overlærer Rypevej 11, 9970 Strandby	98 48 11 38
17.	* Birgit Fischer Jensen, lærer Ved Stampedammen 29, 2970 Hørsholm	42 86 52 51
18.	* Anne Marie Hvid (f. Jensen-Holm), lærer Kayerødsgade 3, 9000 Aalborg	98 14 17 97

19.	* Dorte Lund (f. Friis Jespersen), reklametegner Høsterkøbevej 38, 2970 Hørsholm	42 81 46 17
20.	* Birgit Christensen (f. Kjær), bibliotekar Valbyvej 5, 8000 Århus C	86 14 48 11
21.	* Ole Ravn Klausen, dyrlæge Kildevang 13, 6000 Kolding	75 52 23 33
22.	* Lis Ericson (f. Thygesen Kristensen), laborant Nypongatan 14, S-25374, Hålsingborg, Sverige	
23.	Inger Lassen (f. Larsen), lærer Nordre Strandvej 123 E, 3150 Hellebæk	42 10 81 91
24.	* Bibbi Dokkedal Petersen (f. Nielsen), korrespondent Bjørnkærvej 9, 8471 Sabro	86 94 82 25
25.	Gerda Herbøl (f. Nielsen), lærer Teglgårdsvej 850, 3050 Humlebæk	42 19 13 15
26.	Else Merete Kessing (f. Ulfbeck), fysioterapeut Valbyholm 38, 2500 Valby	31 17 38 97

Johan Reimer Zerlang er afgået ved døden.

Kontaktperson: Birgit Christensen

### Realister 1953

1.	Kent Andersen, ingeniør Dyrehegnet 24, Bredballe, 7100 Vejle	75 81 58 68
2.	Frede Bonnemann, murer Martinus Rasmussens Gade 8, 5800 Nyborg	65 30 37 22
3.	* Gurli Brink (f. Beier), kontorassistent Vardevej 7, 6760 Ribe	75 42 13 76
4.	* Nis Eskildsen, skoleinspektør Øster Allé 14, Strandhuse, 6000 Kolding	75 52 11 64
5.	Jørn Evald, bankfuldmægtig Brobjerg Parkvej 17, 1, 8250 Egå	86 22 98 19
6.	* Anna-Lise Hausted (f. Hansen), fuldmægtig Skranten 4, Nr. Farup, 6760 Ribe	75 42 10 35
7.	Mary Holm (f. Jacobsen), lærer Muldbjerg Byvej 4, 6971 Spjald	97 34 81 23
8.	Britta Iversholt (f. Krogsholt Knudsen) Døckerslundvej 173, 5000 Odense	66 13 72 50
9.	* Kirsten Jepsen (f. Mathiesen), adv. sek. Østerferner 12, 6760 Ribe	75 42 25 45



- |     |  |             |
|-----|--|-------------|
| 10. | Jørgen Jørgensen, ingeniør<br>Avdela 4, 55131 Kalamarie, Thessaloniki, Grækenland  |             |
| 11. | * Thorkild Kristiansen, lektor<br>Glentevej 16, 7100 Vejle                         | 75 82 64 19 |
| 12. | Aase Lundgaard, lærer<br>Vestervang 4, 6862 Tistrup                                | 75 29 92 76 |
| 13. | * Astrid Gunhild Møller (f. Noer-Nielsen)<br>Møllevej 15, Lunding, 6100 Haderslev  | 74 52 33 94 |
| 14. | * Bent Nicolaisen, lærer<br>Møllegårdsparken 2, 8355 Solbjerg                      | 86 92 78 43 |
| 15. | * Anna Braagaard Nielsen, overlærer<br>Hegelundsvej 3 A, 6760 Ribe                 | 75 42 21 37 |
| 16. | * Ella Pedersen (f. Jensen)<br>Bygaden 84, Endrup, 6740 Bramming                   | 75 19 10 07 |
| 17. | Anna Blak Pedersen (f. Nielsen)<br>Hovedgårdsvej 9, Såby, 8752 Østbirk             | 75 78 22 51 |
| 18. | Hans Erik Pedersen<br>Am Schwarzen Berg 22, D-1501 Töplitz, Tyskland               |             |
| 19. | Karl Gustav Pedersen, overassistent<br>Philipsborgvej 5, Ullerup, 6400 Sønderborg  | 74 46 12 83 |
| 20. | * Viggo V. Pedersen, civiløkonom<br>Tornholm 11, Ragebøl, 6400 Sønderborg          | 74 48 70 12 |
| 21. | * Hanne Simonsen (f. Hansen), husholdningslærer<br>Hedemarksvej 6, 6740 Bramming   | 75 17 33 99 |
| 22. | * Svend Olaf Storm, lærer<br>Wall St, House 88B, 1213 Road 14, Banani, Bangladesh  |             |
| 23. | * Tove Nielsen Sørensen (f. Kragbæk)<br>Floraparken 95, 4690 Haslev                | 53 69 43 23 |
| 24. | Ane Marie Thim (f. Buus), overassistent<br>Stratvej 18, Sejstrup, 6771 Gredstedbro | 75 17 32 57 |

Gunhild Pedersen og Palle Kjær Stephensen er afgået ved døden.

Kontaktperson: Kirsten Jepsen.

## 35-års jubilarer

### Studenter 1958.

1.	* Morten Eskildsen, dyrlæge Solvænget 9, 4771 Kalvehave	
2.	* Gudrun Malling (f. Jensen), lærer Dommervænget 4 E, 4000 Roskilde	53 36 03 23
3.	* Inga Balsen Bjerrum (f. Nielsen), lægesekretær Darumvej 60, 6700 Esbjerg	75 12 63 01
4.	Magda Birgit Andersen (f. Nielsen), lærer Øster Allé 42, Strib, 5500 Middelfart	64 40 12 29
5.	Erik Ostenfeld, lektor Munkebakkevej 15, 8250 Egå	86 22 25 19
6.	* Jørgen Hingeberg, lærer Ternevænget 13, 6760 Ribe	75 41 06 10
7.	* Per A. Caspersen, lærer Havbovej 17, 8420 Knebel	86 35 16 35
8.	Inga Nielsen (f. Hansen) Ved Skoven 8, 9520 Skørping	
9.	* Kirsten Andersen (f. Hansen) Sjællandsgade 37, 4 th, 2200 København N	35 37 13 57
10.	Aase Dejgaard Hansen, bibliotekar Samsøvej 9, 8800 Viborg	86 62 95 13
11.	* Bodil Poulsen (f. Jensen Holm), korrespondent Mosevej 3, 3400 Hillerød	42 26 02 06
12.	* Jenny Schultz (f. Lund), sekretær Harrebyvej 25, 6510 Gram	74 84 54 59
13.	* Birthe Liisberg (f. Madsen), korrespondent Præsteager 7, 2950 Vedbæk	42 89 07 04
14.	* Karsten Eyser Nielsen, civiløkonom 12-19 Yagumo 4-Chome, Tokyo, Japan	
15.	* Helga Zacho (f. Olesen), korrespondent Tjørnekrattet 4, 8850 Bjerringbro	86 68 21 21
16.	Eva Schmidt Dalsgaard (f. Sørensen), cand. mag. Sonnevej 3, 5700 Svendborg	62 22 05 36
17.	Anne Marie Andersen (f. Mejer), lærer Dyreborgvej 49, 5600 Fåborg	62 61 96 64
18.	* Ole Andreasen, skoleinspektør Fuglebakken 11, 6823 Ansager	75 29 70 56

19.	Lars Ledet Christiansen Ønsker ikke adresse opgivet.	
20.	Jørgen Dalsgaard, adjunkt Sonnevej 3, 5700 Svendborg	62 22 05 36
21.	Ellen Bratland (f. Dalsø), lærer Lundebakken 9, 6715 Esbjerg N	75 13 97 90
22. *	Olav Fink Corneliusstrasse 21, D-8000 München 5, Tyskland	
23.	Jens Verner Hansen Oplysninger savnes	
24. *	Torkild Dahl Jeppesen, tandlæge Flakvej 29, 8240 Risskov	86 17 53 17
25. *	Svend R. Jæger, landinspektør Athenevej 7, 8900 Randers	86 44 71 45
26. *	Helga Lyngvig, (f. Jørgensen) Tingbjergvej 8, Horsby, 6230 Rødekro	74 66 94 33
27.	Inge Rølling (f. Knudsen), tandlæge H.C. Lumbyesvej 11, 8000 Århus C	86 14 94 92
28.	Arne Christensen, civilingeniør Græsdammen 4, 2840 Holte	42 80 37 47
29. *	Niels Mathiesen, civilingeniør Alf Christensensvej 9 A, 2850 Nærum	42 80 40 34
30. *	Axel Schultz-Nielsen, studievejleder Solskrænten 21, 6310 Broager	74 44 22 39
31. *	Vagn Noer (Nielsen), civilingeniør Nørresundsvej 9, 8700 Horsens	75 62 88 62
32. *	Johannes Poulsen, erhvervskonsulent Mosevej 3, 3400 Hillerød	42 26 02 06
33. *	Christen Povlsen, skoledirektør Kildevej 12, 8850 Bjerringbro	
34.	Agnete Rømer (f. Riishøj) Mysundevej 10, 8600 Silkeborg	86 80 00 45
35. *	Frode Rømer, læge Mysundevej 10, 8600 Silkeborg	86 80 00 45
36. *	Gunnar Termansen, civilingeniør Nørreskovvang 86, 3500 Værløse	42 48 29 09
37. *	Kirsten Rask Schmidt (f. Thomsen), lærer Granby Allé 65, Sædding, 6710 Esbjerg V	75 15 28 91

- |     |   |             |
|-----|---|-------------|
| 40. | Ole Ulfbeck<br>Vespervej 3, 2900 Hellerup | 31 62 66 28 |
| 41. | Erik Madsen<br>Oplysninger savnes         |             |

Lis Gramstrup (f. Christensen), Jytte Fruchtman (f. Have) og Kaj Markussen er afgået ved døden.

Kontaktperson: Jørgen Hingeberg.

Realister 1958.

- |       |   |             |
|-------|---|-------------|
| 1.    | Anny Stenderup Jensen (f. Bang)<br>Bellisvej 6, 6950 Ringkøbing                                 | 97 32 19 69 |
| 2.    | Søren Peter Bonnén, fuldmægtig<br>Ellebakken 10, 6800 Varde                                     | 75 22 28 41 |
| 3.    | Birthe Andersen, (f. Christiansen)<br>Stigagergård, Nellerødvej 22, 2200 Helsinge               | 48 79 45 25 |
| 4.    | John Frederiksen, installatør<br>Venusvænget 60, Sønderris, 6710 Esbjerg                        | 75 15 00 42 |
| 5. *  | Anni B. Smidt Kristensen (f. Grossmann) skolesekretær<br>Vestervangen 73, Gjesing, 6715 Esbjerg | 75 13 06 54 |
| 6. *  | Inge Wilsleff Funch (f. Hansen), advokatsekretær<br>Jægersborg Allé 9, 3, 2920 Charlottenlund   | 31 63 77 55 |
| 7. *  | Jørgen Elsted Hansen, gårdejer<br>Vesterlide, 6771 Gredstedbro                                  | 75 43 13 72 |
| 8.    | Tove N. Sørensen (f. Hansen), lærer<br>Vestkærvej 1, 6840 Ølgod                                 | 75 24 42 13 |
| 9. *  | Ester Stenderup Olsen (f. Jensen), kontorassistent<br>Vestergårdsvej 84, 8700 Horsens           |             |
| 10.   | Inga Blom Jensen, forfatter<br>J.H. Smidtsvej 80, 6500 Vojens                                   | 74 54 10 40 |
| 11.   | Hanne Keldorff<br>Industrivej 7, 6760 Ribe  | 75 42 17 10 |
| 12. * | Leif Richardt Vork (Nielsen), cand. jur.<br>26 Avenue Yvans Lutens, B-1150 Bruxelles, Belgien   |             |
| 13.   | Peter Pedersen, postbud<br>Sæbyvej 11, 4070 Kirke Hyllinge                                      | 42 40 31 83 |
| 14.   | Mogens Pedersen<br>Bækkevej 15, Benløse, 4100 Ringsted  | 53 61 03 56 |
| 15. * | Tove Lassen (f. Enevoldsen), advokatsekretær<br>Musvitvænget 7, 6760 Ribe                       | 75 42 23 08 |

# 30-års jubilarer

## Studenter 1963.

### Klassisk sproglige

- |    |  |             |
|----|--|-------------|
| 1. | * Ella K. Bennetzen, cand. psyk.<br>Skovbakken 70, 3520 Farum                                | 42 95 35 08 |
| 2. | Jørgen Ledet Christiansen<br>Oplysninger savnes.   |             |
| 3. | * Karin Vibeke Børdahl (f. Edelberg), lektor<br>Ramstadåsveien 19, Høvik, N-1322 Norge 00947 | 2 12 38 81  |
| 4. | * Ingelise Hagemann (f. Heide-Andersen), lektor<br>Søkarvej 15, 9491 Pandrup                 | 98 24 75 88 |
| 5. | * Eske Kaufmann Mathiesen, forfatter<br>Ragnhildsgade 42, 2 th, 2100 København Ø             | 31 20 20 34 |
| 6. | * Tyge Woetmann Nielsen, lektor<br>Torvegade 56, 4 th, 1400 København K                      | 31 54 74 25 |
| 7. | * Karen Heide Pagel (f. Heide Petersen), sygeplejerske<br>Firkløvervej 15, 2400 København NV | 31 56 46 74 |
| 8. | * Jørn Schmidt, præst<br>Vejgård Kirkevej 9, 9000 Aalborg                                    | 98 12 22 13 |

### Nysproglige

- |     |   |             |
|-----|---|-------------|
| 9.  | Kjeld Andersen, lærer<br>Øster Allé 49, 9800 Hjørring                           | 98 92 06 41 |
| 10. | * Inga Lantver (f. Bak), korrespondent<br>Bøgely 39, 6740 Bramming              | 75 17 27 33 |
| 11. | * Jørgen Bang, bibliotekar<br>Danagården 19, 1 tv, 7500 Holstebro               | 97 42 23 73 |
| 12. | Laura Enemark (f. Damgaard), lærer<br>Landevejen 26, 6780 Døstrup               | 74 75 41 08 |
| 13. | * Grete Mogensen (f. Ebbesen), lab. tekniker<br>Begonievej 5, 7130 Juelsminde   | 75 69 36 99 |
| 14. | Per Seeberg Friis, adjunkt<br>Sofus Jensensvej 4, 3210 Vejby                    | 42 30 41 80 |
| 15. | Agnes Hammer Hansen, socialrådgiver<br>Hjarnøvej 29, 4700 Næstved               | 53 73 13 28 |
| 16. | Annette Kristiansen (f. Karkov), dommerfuldmægtig<br>Korsørvej 39, 6000 Kolding | 75 53 48 98 |

17. \* Solvejg Faber-Rod (f. Knudsen)  
Udenrigsministeriet, Asiatisk Plads 2, 1402 København K
18. \* Birgit Sidelmann Nielsen  
Luneparken 45, 6070 Christiansfeld 74 56 24 70
19. Hans Frede Nielsen, lektor  
Esbern Snaresvej 1, 4180 Sorø 53 63 28 47
20. Heidi Heide Andersen (f. Nielsen), pædagog  
Skole 1, Box 1010, 3911 Holsteinborg
21. \* Elin Have Watts (f. Petersen), lektor  
Vandmosevej 20, Nebel, 6623 Vorbasse 75 33 30 89
22. \* Birthe Bruun Jensen, (f. Petersen), lærer  
Birkevænget 62, Askov, 6600 Vejen 75 36 24 07
23. \* Leif Røper, senioroperatør  
Vænget 48, 6510 Gram
24. \* Eva Munk (f. Schiørring)  
Royal Danish Embassy, Nairibi, Kenya
25. Kirsten Karlskov (f. Stokbæk), lærer  
Præstevænget 9, Guldager, 6710 Esbjerg 75 11 60 61

## Matematikere A

26. \* Lars Agerbæk, kapelmester  
Åby Bækgårdsvej 20, 8230 Åbyhøj 86 15 89 90
27. Bent Ernebjerg, civilingeniør  
Langkær Vænge 92, 3500 Værløse 42 48 51 24
28. \* Hans Peter Hansen  
Langelinie 142, 5230 Odense M
29. \* Teddy Eeg Hoffbeck, forstander  
Smedebakken 27, Mygind, 8544 Mørke 86 97 43 29
30. \* Kirsten Margrethe Hardt (f. Kjær), cand. pharm  
Mossøvej 4, 7200 Grindsted 75 32 24 48
31. Helge Knudsen, civilingeniør  
489 Brookmill Road, Oakville, Ontario, L6 J5 K6 Canada
32. Kurt Kvorning, adjunkt  
Bævervej 13, 8270 Højbjerg 86 27 30 68
33. \* Hans Erik Brodersen Lund, forstkandidat  
Jagtvej 10, 4040 Jyllinge 42 13 08 35
34. \* Inger Margrethe Brøndum Petersen (f. Meyer), jordemoder  
Lille Roagervej 7, Roager, 6760 Ribe 75 44 31 75

35. \* Birgit Olsen (f. Pedersen), cand. pharm  
Tinglevvej 3, 2820 Gentofte
36. \* Per Brøndum Petersen, dyrlæge  
Lille Roagervej 7, Roager, 6760 Ribe 75 44 31 75

## Matematikere B.

37. Andreas C. Antonius, civilingeniør  
Elmevej 19, 5450 Otterup 64 82 23 91
38. Anna Margrethe Schmidt (f. Beck)  
Horsbølvej 30, Rejsby, 6780 Skærbæk 74 75 33 61
39. Jens Peter Reuss Christensen, lektor  
Astridsvej 40, 2770 Kastrup 31 50 59 70
40. Inga Schultz (f. Dollerup)  
Kronhorst 14, 2 Hamburg 53, Tyskland
41. \* Grethe Vynne (f. Toft Hansen), lærer  
Parallelvej 8, Havbro, 9600 Års 98 66 40 27
42. Gunnar Hansen, revisor  
Oplysninger savnes
43. Helge Haugaard, dyrlæge  
Kirkevej 43, 7250 Hejlsvig 75 33 57 20
44. \* Hanne Hansgaard, tandlæge  
Skovvang 10, 4690 Haslev
45. \* Ib Kolbæk, læge  
Storegade 130, 6560 Sommersted 74 50 46 33
46. \* Birthe Holst Riis (f. Lindorf), gårdejer  
Bovvej 5, Gestrup, 6520 Toftlund 74 83 15 71
47. Hans Madsen, lærer  
Slotsgade 9, 6200 Åbenrå 74 62 08 09
48. \* Jonna Dorthea Josupeit (f. Nissen), lærer  
Smedebakken 1, 6300 Gråsten 74 65 09 62
49. \* Ingeborg Wonsbeck (f. Simonsen)  
Skolegade 2. Sdr. Hygum, 6630 Rødding 74 84 55 30
50. \* Marie Kirstine Cramers, (f. Sørensen), læge  
Hårbyvej 58, Stjær, 8650 Skanderborg 86 95 03 83

Marianne Pampel (f. Madsen), Inger Riishøj og Anders Jørgen Fog Petersen er afgået ved døden.

Kontaktperson: Karen Heide Pagel

Realister 1963.

1.	Annemarie Brandt (f. Andersen) Byvej 66, 3600 Frederikssund	47 38 41 72
2.	Christel Krogh Pedersen (f. Andersen) Gram Bakke 23, 7060 Taulov	75 56 33 47
3.	Yvonne Nielsen (f. Andersen) Vesterled 46, 6731 Tjæreborg	75 17 52 83
4.	Villy Brink Gadefennevej 20, 6760 Ribe	75 44 53 47
5.	* Inga Bjerrum Bentzen (f. Hansen) Søparken 108, 5260 Odense S	66 15 03 16
6.	Anders Hjuler Byledet 26, 2620 Gentofte	31 65 86 11
7.	* Flemming Kudsk Spurvevej 5, 4270 Præstø	53 79 14 97
8.	Ole Alstrup Andersen Ribevej 69, 6760 Ribe	75 42 52 41
9.	* Karen Blom (f. Nielsen) Hans Jacobsvej 12, 1 tv, 6760 Ribe	75 42 37 07
10.	Kristian Nielsen Oplysninger savnes	
11.	Jenny Kirstine Beck (f. Nissen) Toften 7, 6760 Ribe	75 42 36 46
12.	Jens Skrydstrup Krogsvej 27, Rejsby, 6780 Skærbæk	74 75 35 41
13.	* Hans Sølbeck Sennepsmarken 16, 6771 Gredstedbro	75 43 15 45
14.	Susanne Thagaard (f. Thind-Andersen) Obbekærvej 60, 6760 Ribe	75 42 00 79
15.	Vivi Iversen (f. Christensen) Rønnebærvej 21, 6715 Esbjerg	75 13 67 98
16.	* Mary Hesselbjerg Madsen (f. Ebbesen) Sønderbakken 5, 7400 Herning	97 11 85 59
17.	Lars Kristian Gram Højagervej 24, 8700 Horsens	75 61 66 02
18.	Frede Jacobsen Majsmarkem 18, 6771 Gredstedbro	75 43 14 94
19.	Kirsten Lykov (f. Knudsen) Midtfenner 14, Øster Vedsted, 6760 Ribe	75 42 25 70



20.	Christina Renate Straadt (f. Larsen) Løvsangervænget 7, 6760 Ribe	75 42 29 57
21.	Rose Marie Nissen (f. Løhdorf) Købmandsgården 15, 4130 Viby Sj	42 39 34 05
22.	Henrik Noer Skoleallé 1, Vester Vedsted, 6760 Ribe	75 44 54 00
23.	Svend Thorø Nielsen Sønderbyvej 14, Darum, 6740 Bramming	75 17 92 61
24. *	Inger Have Jerichau (f. Pedersen) Frederiksborgvej 187, 4000 Roskilde	42 37 28 26
25.	Ingerlise Rauschenberg (f. Schack) Toften 5, 6760 Ribe	75 42 23 21
26.	Svend Aage Schmidt Hvedevej 11, 8840 Rødkjærbro	86 65 87 81
27.	Birgit Lundgaard (f. Sørensen) Nørrebyvej 10, Darum, 6740 Bramming	75 17 92 65
28.	Erik Bøge Sørensen Bordingvej 15, 6760 Ribe	75 42 11 99
29. *	Per Weber Strandgårdsvej 11, 4720 Præstø	53 79 21 50

Kontaktperson: Kirsten Lykov

Støt annoncørerne

## 25-års jubilarer

### Studenter 1968.

1.	*	Helle Nielsen (f. Bjerno), sognepræst Sorrentovej 7, 2300 København S	31 59 50 94
2.		Bodil Lund (f. Brandt) Birkholmvej 18, Skærbæk, 7000 Fredericia	75 56 33 11
3.	*	Agnete Elmose Kirkegade 170, 6700 Esbjerg	75 13 81 89
4.		Svend Ole Friis Kildevældsgade 133, 2100 København Ø	31 18 21 53
5.		Svend Bjerrum Hansen, dyrlæge Ravnbjerg 7, Jels, 6630 Rødding	74 55 24 16
6.	*	Søren Frei, cand. mag. Skinnerupvej 60, Fjeldsø, 9620 Ålestrup	98 64 70 42
7.	*	Nils Hein, cand. jur. Heisesgade 47, 2100 København Ø	31 18 37 06
8.	*	Karen Hjerrild, cand. scient. Nyhavevej 2, 4792 Askeby	55 81 78 09
9.		Birgitte Knudsen Gyvelparken 72, 6760 Ribe	
10.		Bodil Knudsen Helgenæsgade 10, 3, 8000 Aarhus C	82 13 11 83
11.		Erik Voss Laursen Clemensgade 31, 6000 Kolding	75 53 04 47
12.		Bodil Lind, Socialrådgiver Engdraget 6, Filskov, 7200 Grindsted	75 34 80 26
13.		Gunhild Lund Sædekildegårdsvej 5, 5250 Odense SV	65 96 38 06
14.	*	Kirsten Lütjhe, adjunkt Lyshøjvej 2, 9500 Hobro	98 55 51 35
15.	*	Ingeborg Madsen (f. Mathiesen) Violvej 4, 1. th, 6000 Kolding	
16.		Ole Møller. Oplysninger savnes.	
17.		Kirsten Pedersen (f. Nielsen) Hjort Lorezensvej 48, 6100 Haderslev	74 52 86 45
18.	*	Marianne Resbo (f. Kittelmann Pedersen) Dr. Holstvej 6, 8230 Åbyhøj	86 25 50 95

19. *	Herluf Petersen, administrationschef Stellavej 29, 5210 Odense NV	66 16 22 29/65 31 00 31
20.	Erik Oksen Poort, cand. psyk. Hjortensgade 3 A, 8000 Aarhus C	86 19 20 79
21.	Hanne Pedersen (f. Ringstrup) Skolegade 16, Sdr Hygum, 6630 Rødding	74 84 53 95
22. *	Henrik Schrøder, læge Nordlysvej 19, 8200 Aarhus N	86 16 92 43
23.	Esther Habekost (f. Søndergård) Banevænget 12, 5500 Middelfart	64 41 45 46
24.	Helga Andersen (f. Thun) Ørrild 87, Kousted, 8900 Randers	86 44 34 88
25.	Niels Bjerg Nedervej 13, Staby, 6990 Ulfborg	
26.	Lotte Sanne Christiansen (f. Bork) Oplysninger savnes	
27.	Frede Færing (f. Granum Jensen), adjunkt Allégade 68, 5000 Odense C	66 13 31 14
28.	Jette Howard (f. Hansen) 33 Radfort, Princeton, PO BOX 231, Mass. 01541 USA	
29.	Else Marianne Hjerrild, sognepræst Herningvej 40, 9220 Aalborg Ø	98 15 49 31
30. *	Vita Hollænder Beeck (f. Hollænder), bibliotekar Uglekær 142, 6200 Åbenrå	74 62 31 49
31.	Anders Peder Holm, læge Tornager 10, 7100 Vejle Ø	75 81 54 69
32.	Astrid Blutsch (f. Riber Jensen) Konstantingasse 1/36 A, 1160 Wien, Østrig	
33. *	Else Marie Wind (f. Jessen) Blåbærvej 13, 6753 Agerbæk	75 19 66 45
34.	Johanne S. Jespersen (f. Juhl) Strandhedevejen 24, 6621 Gesten	75 55 72 41
35.	Birte Skov Knudsen (f. Jørgensen) Østerholmvej 6, 6622 Bække	75 36 86 36
36. *	Hans Jørgen Jørgensen, cand. psyk. Lærkevej 29, 6740 Bramming	75 17 42 94
37.	Carsten Rask Karkov, læge Jacobsgrånevej 3 C, 38331 Mønsterås, Sverige	00946 4991 4033

38. *	Peter M. Lauritzen, cand. mag. Henrik Rungsvej 6, 9900 Frederikshavn	98 43 03 35
39.	Andreas Linnet Sylviavej 16, 4 tv, 2500 Valby	31 17 76 16
40	Mona Lisa Martinussen (f. Michaelsen) Koldingvej 29, 6760 Ribe	75 42 35 46
41.	Jytte Sixhøj Bjerg (f. Pedersen) Gammel Landevej 22, 8380 Trige	86 98 94 50
42	Anne Marie Pinborg H.C.Andersensvej 10, 8600 Silkeborg	86 81 23 73
43.	Anders Rahbek Skelskørvej 38, Sigersted, 4100 Ringsted	53 61 63 08
44. *	Kenneth Reimer Søndergade 103, 6600 Vejen	75 36 35 83
45.	Karen Margrethe Puggård (f. Stenager) Fasanvej 4, 6760 Ribe	75 42 24 62
46.	Bertha Toft Willemoesgade 56, 3 th, 6700 Esbjerg	75 13 96 46
47.	Jane Urup Hostrups Have 13, 1954 Frederiksberg C	35 36 98 47
48.	Ole Wind Vibyvej 3, 5580 Nr. Åby	64 42 18 32
49.	Niels Peter Allesøe, lærer Nørregade 35, 6650 Brørup	75 38 10 05
50. *	Aksel Bomberg, læge Henrik Hertzvej 1, 8660 Skanderborg	86 52 22 67
51.	Niels Brand, arkitekt Ordrupvej 94, 2920 Charlottenlund	31 64 45 64
52. *	Knud Hilmar Christensen, læge Musvågevej 14, 7 tv, 8210 Aarhus V	86 16 04 62
53.	Ole Hulbæk Christiansen, plejer Tornebakken 63, 8240 Risskov	86 21 50 90
54. *	Karsten Hansen, vognmand Damhus 19, Askov, 6600 Vejen	75 36 06 44
55.	Lise Brorsen Lauritsen, (f. Hansen), viceskoleinspektør Vejlevej 24 6650 Brørup	75 38 23 43
56.	Edel Johanne Gridstrup (f. Hulst), lærer Lynggårdsvej 5, 3760 Gudhjem	56 48 43 39

57.	Knud Bech Jensen, lærer Korsbrødregade 12, 6760 Ribe	75 42 40 59
58. *	Ib Gredal Kristiansen, lærer Vestre Allé 20, 6780 Skærbæk	
59. *	Poul Lasbo 162244 NW Rock Creek Rd, 97231 Portland, Oregon, USA	
60.	Marie E. Lauritsen, provisor Strandvænget 16, 6950 Ringkøbing	
61.	Poul Bruun Medley Records, Skelmosevej 10, 2500 Valby	31 17 14 11
62.	Bertil Prinds, cand. scient. Spangsbjerg Kirkevej 27, 6700 Esbjerg	75 18 05 01
63.	Aase Beyer Clausen Møllegårdsvej 5, 5560 Årup	64 43 20 87
64. *	Joachim Danckert Kong Christians Allé 63, 9000 Aalborg	
65.	Jørn Ingvarnsen Oplysninger savnes	
66.	Jens Lund Oplysninger savnes	
67.	Kjeld Brodersen Lund Birkholmvej 18, Skærbæk, 7000 Fredericia	75 56 33 11
68.	Lisbeth G. Ravn (f. Rasmussen) Æblevangen 55, 2760 Måløv	44 66 02 55
69. *	Hans Ravn Æblevangen 55, 2760 Måløv	44 66 02 55
70.	Ole Schiørring, museumsinspektør Sundvej 1 A, 8700 Horsens	75 62 29 33
71.	Peder Skjøth, læge Rugvænget 59, 7400 Herning	97 21 41 42
72. *	Eva Krogh Thomsen Kastaniegade 4, 8200 Aarhus N	86 16 66 74
73.	Jens Michael Thomsem Oplysninger savnes	
74.	Niels Thyssen Østre Strandallé 29, 8240 Risskov	86 17 90 36

Ole Clausen er afgået ved døden.

Kontaktperson: Herluf Petersen

Realister 1968

- |    |   |   |             |
|----|---|---|-------------|
| 1. | * | Anne Hollænder (f. Schrøder)<br>Skyttevej 132, 6760 Ribe        | 75 42 28 61 |
| 2. | * | Bjarne Glentved (f. Mogensen)<br>Adelsvangsvej 4, 6760 Ribe     | 75 43 19 95 |
| 3. |   | Rebekka la Cour Pedersen (f. Madsen)<br>Bispegade 25, 6760 Ribe | 75 42 08 25 |
| 4. |   | Carl Birk Pedersen<br>Bispegade 25, 6760 Ribe                   | 75 42 08 25 |
| 5. |   | Michael Andersen<br>Rudbøl Vandrerhjem, 6280 Højer              |             |
| 6. |   | Anne Marie Elbech<br>Fuglevænget 52, Herskind, 8464 Galten      |             |
| 7. |   | Grethe Sørensen (f. Jørgensen)<br>Surhavevej 19, 6650 Brørup    |             |
| 8. |   | Lars Christensen<br>Hvidemosevej 16, 4070 Kirke Hyllinge        |             |

Bjarne Jensen er afgået ved døden

Kontaktperson: Rebekka la Cour Petersen.



Sct. Nicolajsgade 8 - Tlf. 42 42 88

CAPPUCHINO - CAFÉ AU'LAIT - ESPRESSO  
- THE -KAFFE - CACAO - KAGER - SAND-  
WICH - CHILLI CON CARNE - DAGENS  
SUPPE - DAGENS SALAT - DAGENS RET -  
DAGENS AVISER - ØL - VAND - VIN - OSV

Madkurve kan nydes i haven, hvis drikkeva-  
rer købes i baren.

Åben daglig fra 11.00 til 24.00  
Mandag lukket.

## 20-års jubilarer

### Studenter 1973

spr.a (arrangerer frokost på Weis stue lørdag 19. juni).

- |     |   |                 |
|-----|---|-----------------|
| 1.  | Karen V. Andersen (f. Christensen), lærer/korrespondent<br>Pinjevungen 14, 3450 Allerød,                          | 48 14 16 61     |
| 2.  | Mette Ewald (f. Foldberg), gymnasielærer<br>Nørre Trandersvej 38, 9000 Aalborg                                    | 98 11 64 01     |
| 3.  | Susanne Grann, korrespondent og fysioterapeut<br>Blakvej 2 F, Lustrup, 6760 Ribe                                  | 75 42 24 77     |
| 4.  | * Klaus Gunnersen<br>Bethaniavej 6 B, 6670 Holsted  | 75 39 37 48     |
| 5.  | Doris Birch Friis (f. Birch Hansen), bibliotekar<br>36 les Boutons d'Or,<br>F-27180 Les Baux, Ste Croix, Frankrig | 00933 3267 7856 |
| 6.  | Svend Erik Holm<br>Gudrunsvej 17, 1. 2920 Charlottenlund  | 31 63 25 33     |
| 7.  | * Claus Højmark<br>Valdemarsgade 24, 5700 Svendborg   | 62 20 19 16     |
| 8.  | Hanne Jensen, korrespondent<br>Krudthusgade 2, 5000 Odense C  | 66 14 36 02     |
| 9.  | * Lene Jepsen, cand. mag.<br>Stokbrovej 166, 8520 Lystrup   | 86 23 05 76     |
| 10. | Metha Jørgensen, cand. med.<br>Kringsvænget 25, Brøndrupdam, 6000 Kolding   | 75 51 88 87     |
| 11. | Birte Larsen, korrespondent<br>Dagmarsgade 14, 6760 Ribe  | 75 42 31 15     |
| 12. | Else Kirstine Madsen, bankfuldmægtig<br>Sandmarken 31, 6600 Vejen   | 75 36 33 93     |
| 13. | Poul Verner Madsen, cand. med.<br>Klonhøjvej 29, 9800 Hjørring  | 98 92 48 52     |
| 14. | * Anne Marie Burmølle-Jensen (f. Neidhardt), SFO-leder<br>Højbyvej 25, Højby, 5260 Odense S                       | 65 95 87 52     |
| 15. | * Ejvind Beck Nielsen, lærer<br>Prærien 38, 7200 Grindsted  | 75 32 40 43     |
| 16. | Kirsten Hedeager Bentsen (f. Nielsen), fysioterapeut<br>Lehmackerstrasse, 9033 Untereggen,<br>Schweiz             | 00941 7196 2560 |

17.	Lone Ebbesen Nielsen, adjunkt Søndergade 13, 4800 Nykøbing F.	54 86 12 73
18.	Vibeke Stræde Nielsen, lærer Bøgevej 8, 6760 Ribe	75 42 38 43
19.	Lis Petersen, socialrådgiver Fasanvej 1, 6760 Ribe	75 42 00 17
20.	Lene Jacobsen (f. Rosenmay), lærer Agersbækvej 24, Hee, 6950 Ringkjøbing	97 33 53 74
21.	Merete Due (f. Schmidt) Koldingvej 46, 8800 Viborg	86 62 40 90

Kontaktperson: Anne Marie Burmølle-Jensen.

Spr.b

1.	Kirsten Lyngs Andersen, lærer Øster Vedstedvej 142, 6760 Ribe	75 42 33 60
2.	Meta Degn Andresen, lægesekretær Rugmarksvej 16, Skrydstrup, 6500 Vojens	75 54 29 87
3. *	Mette Bolding, skolesekretær Faurlundvej 14, 6760 Ribe	75 44 10 55
4.	Anne M. Burgemann (f. Simonsen), lærer Rammelhøj 3, 6630 Rødding	74 55 27 99
5. *	Helge Conradsen, lærer Varminglundvej 13, 6760 Ribe	75 44 13 96
6. *	Dorit M. Skovmand (f. Gormsen), korrespondent Elboparken 6, 7000 Fredericia	75 95 45 64
7.	Lene Hjelme Oplysninger savnes.	
8. *	Hanne Holm Kjær (f. Paulsen) Lungstedløkken 6, 5681 Bellinge	65 96 28 76
9.	Anders Gadegaard Jensen, læge Avsynaregatan 10, S-58266 Linköping, Sverige	00946 13 15 33 69
10.	Henni B. Mieth (f. Jensen), lærer Halmøvænge, 5700 Svendborg	62 22 14 45
11. *	Birthe Jeppesen, bibliotekar Skovgårdsparken 52. 7080 Børkop	
12.	Jette Simonsen (f. Jensen), lærer Rosenvvej 59, 6400 Sønderborg	74 46 17 35



13. *	Annelise Sørensen (f. Kjær) Ullerupvej 91, 6780 Skærbæk	74 75 22 62
14. *	Kirsten Klok, tandlæge Stratvej 5, Sejstrup, 6740 Bramming	75 17 29 40
15.	Ulla Larsen (f. Michaelsen) Hans D. Hoffmannsvej 20, 7000 Fredericia	
16. *	Dorte Kahr Raae, sygeplejerske Svend Estridsensvej 7, 4000 Roskilde	42 37 39 08
17.	Helle Porsgaard, pædagog Skovvungen 38, 8722 Hedensted	75 89 22 32
18. *	Ellen Møller (f. Schøler), korrespondent Havretoften 3, Guderup, 6430 Nordborg	74 45 80 99
19.	Tove Skals, lærer Ammitzbølvej 7, 7100 Vejle	75 86 52 73
20.	Karsten Skov Krogsgade 6, 2 th, 2100 København Ø	35 26 08 79
21.	Jens Chr. Staal Klaus Berntsensvej 298, 5260 Odense S	65 95 94 61
22.	Heinrich Sølbeck, lærer Vestergade 30, 6771 Gredstedbro	75 43 17 57
23.	Johnny Tauman, lærer Sprogøvej 43, 6710 Esbjerg	75 15 41 41

Kontaktperson: Mette Bolding.

mF.x

1.	Lillian Mathiesen (f. Brandt) Vestterpvej, Tofenge, 7200 Grindsted	75 33 73 48
2.	Eigil Braagaard Nørrevang 22, 7300 Jelling	75 87 23 14
3.	Henrik Buck Stennevang 10, 6630 Rødding	74 84 28 58
4.	Bente G. Christoffersen Hasselvej 29, 6510 Gram	74 82 20 41
5.	Niels Jørgen Friis Blegdammen 5, 3. th, 8000 Århus C	86 19 42 72
6. *	Gunnar Eggert Gram Bakkevej 1, 6630 Rødding	74 84 13 15
7.	Ellen Børsting (f. Damgaard Hansen) Egegårdsvej 13, Himmelev, 4000 Roskilde	42 36 56 00

8.	Peter Hjuler Jensen Prinsessegade 8, 1422 København K	31 57 17 95
9.	Erik Blume Jepsen Østerfæner 1, 6760 Ribe	75 42 02 20
10.	Jørgen Kryel Lollandsgade 1, 8000 Århus C	86 19 76 48
11.	Kjeld Mauritsen Saltgade 1, 6760 Ribe	75 42 47 29
12. *	Paul Birch Nielsen Jyllandsgade 32, 9600 Års	98 62 40 60
13.	Lars Nissen Dragonvej 3, 7500 Holstebro	97 42 99 35
14.	Carla Træholt (f. Olesen) Ulriks Allé 69, 6270 Tønder	74 72 27 06
15.	Martha M. Skrydstrup Anerovej 17, 8260 Viby J.	86 29 58 23
16. *	Poul Søndergaard Midgårdsvej 20, 8800 Viborg	86 61 01 70
17. *	Palle Thomsen Vestergade 71, 5560 Årup	64 43 34 68
18. *	Valdemar Thomsem Hømvej 22, 6760 Ribe	75 44 12 35
19.	Truels Truelsen Nymarksvej 22 E, 8320 Mårslet	86 29 27 06

Kontaktperson: Palle Thomsen.

mF.y

1. *	Eydun Arge Tekaragøta 4, Fr 100 Torshavn	
2. *	Leif Bengtsen St. Stensager 16, 4320 Lejre	46 48 05 20
3. *	Rita Christiansen Nørremøllevej 94, 8800 Viborg	86 61 36 81
4.	Bjarne Fogtmann Ribevej 120, Harreby, 6510 Gram	74 84 52 64
5. *	Jens Thue Hølmkjær Sandmarken 31, Askov, 6600 Vejen	75 36 33 93
6.	Jette Janstrup Fyrrehusene 37, 2600 Glostrup	42 45 72 91

7.	* Flemming Kühl Kildekrogen 1, 6710 Esbjerg	75 11 59 93
8.	* Vagn Lauridsen Solvænget 46, 6870 Ølgod	75 24 54 31
9.	Anette Lerche Kratlodden 63, 2760 Måløv	42 65 48 91
10.	Lars Bo Krag Møller Nylandsvej 4, 4600 Køge	53 65 00 53
11.	Thomas Jakobsen Tyrasgade 4, lejlighed 114, 2200 København N	
12.	Flemming Nissen Jens Thuesens vej 52, Taulov, 7000 Fredericia	75 56 44 62
13.	* Jens P. Petersen Nymarksvej 20 N, 8320 Mårslet	86 29 81 48
14.	* Karen L. Thomsem (f. Schmidt) Rugbjergvej 112, 8320 Mårslet	86 29 14 56
15.	Kim Petersen Skyttehusgade 36, 7100 Vejle	75 83 65 65
16.	Erik Schmidt Liden Gunversvej 21, 7100 Vejle	75 72 24 69
17.	* Bent Vase Stengade 31 C, 3000 Helsingør	49 21 74 69
18.	* Franz W. Voss Nørreløkke 19, 6400 Sønderborg	74 48 59 62
19.	* Svend-Anker Worm Ledøje Søndregade 1, 2765 Smørum	44 68 11 06
20.	Peter Øllgaard Jernvedvej 36, 6771 Gredstedbro	75 43 10 27

Ulla Jørgensen (f. Kjær) er afgang ved døden.

Kontaktperson: Flemming Kühl

Realister 1973.

1.	* Jacob Alsing, assurandør Tingkærvej 221, 5220 Odense SØ	65 34 23 96
2.	Tom Christensen, teknisk assistent Seminarievej 119 A, 6760 Ribe	75 42 31 20
3.	Niels J. Christophersen Holsteinsborgvej 29, 2720 Vanløse	31 71 53 58

- |     |   |             |
|-----|---|-------------|
| 4.  | Anton B. Hansen, automekaniker<br>Horsbølvej 28, Rejsby, 6780 Skærbæk           | 74 75 35 89 |
| 5.  | Margit Kristensen (f. Truelssen)<br>Knorborg Vestervej 6, 6630 Rødding          | 74 84 54 48 |
| 6.  | Johannes Madsen<br>Enderupvej 26, Hviding, 6760 Ribe                            | 75 44 55 07 |
| 7.  | Ejvind Nielsen<br>Småkarvej 32 A, Hejsager, 6100 Haderslev                      | 74 57 13 17 |
| 8.  | Svend Å. Nielsen, sparekassefuldmægtig<br>Grøvlingetoften 13, Egebæk, 6760 Ribe | 75 44 57 01 |
| 9.  | Jacob N. Pedersen<br>Uffesvej 4, 5210 Odense NV                                 | 66 16 95 11 |
| 10. | Karen M. Pedersen (f. Elkjær)<br>Skrænten 11, 6670 Holsted                      | 75 39 28 82 |
| 11. | Peter Kjær Schmidt, omsorgspædagog<br>Strandvej 7, 4733 Tappernøje              | 53 76 59 46 |
| 12. | Agnete R. Thyssen<br>Oplysninger savnes.  |             |

Kontaktperson: Jacob Alsing.

# 15-års jubilarer

## Studenter 1978.

spr.a

1.	Birte Irene Andersen Åbrinken 31, 6900 Skjern	97 35 23 30
2.	Hanne Annette Andersen (f. Beier) Engparken 105, 6740 Bramming	75 10 21 03
3.	Anne-Mette Poulsen (f. Bondegaard) Gørdingvej 7, 6740 Bramming	75 17 87 97
4.	* Solvejg Byriell Søndergade 30, Skodborg, 6630 Rødding	74 84 88 40
5.	Marianne Østerlund Clausen Guldsmedevænget 119, 5260 Odense S	66 15 24 62
6.	Mogens Conradsen Løjt Nørrevang 38, Løjt Kirkeby, 6200 Åbenrå	74 61 78 37
7.	* Annette Mees Larsen (f. Jensen) Søndergade 52, Skodborg, 6630 Rødding	74 84 83 74
8.	Kirsten Marie Juul Vibevænget 80, 2880 Bagsværd	44 44 31 48
9.	Hanne Schmidt van Zanten (f. Kjærgaard) Egegårdsparken 67, 4000 Roskilde	42 37 24 12
10.	Mona Agathe Lorentzen Haraldstedsvej 141, 4100 Ringsted	53 62 90 13
11.	Erling Lorentzen Bakkegårdsparken 9, 6630 Rødding	74 84 23 45
12.	Eva Marie Lorenzen Oplysninger savnes	
13.	Birgitte Nicolaisen Kildekobbel 14, Kollund, 6340 Kruså	74 67 84 71
14.	Helle Merete Kahr (f. Nielsen) Vorsaaesvej 15 A, st. 1972 Frederiksberg	31 35 24 97
15.	Pia A. Thaysen Pjengård Bøgevangenget 5, 6690 Gørding	75 17 89 83
16.	Susan Ågren (f. Porsgaard) Kisumparken 78, 2. tv, 2660 Brøndby Strand	43 53 36 06
17.	Asger Sareyka Rosenberg Lollandsgade 12, 8000 Århus C	86 19 25 17

18.	Ingelise Skrydstrup Kastelsvej 24, 5. th, 2100 København Ø	31 38 40 08
19.	Bent Axelgård Thomsem Sigvaldsvej 1, 5000 Odense C	66 14 82 41
20. *	Anne Birgitte Truelsen Nyvangsvej 34, st tv, 5000 Odense C	66 13 29 15
21.	Lis Warming Rasmussen (f. Warming) Gyden 7, Bramdrupdam, 6000 Kolding	75 56 85 54

Kontaktperson: Birgitte Nicolaisen.

spr.b

1.	Iben Alvad Alrøvej 124, Amstrup, 8300 Odder	86 55 18 32
2.	Helle Graves Christensen Pallesdamvej 21, Stårup, 7840 Højslev	97 53 71 41
3. *	Henrik Dahl Langøgade 19, st th, 2100 København Ø	31 18 03 69
4.	Helle Højmark Akacievej 4, 8240 Risskov	86 17 39 50
5. *	Peter Remmer Langberg Østrevej 34, 8210 Århus V	86 15 28 18
6.	Ole Damkjær Nielsen Hornemannsgade 6, 2100 København Ø	31 20 45 88
7.	Merethe Sandholdt Ringerbakken 11, st tv, 6400 Sønderborg	74 43 06 76

Linda Huusmann Madsen er afdød ved døden.

Kontaktperson: Peter R. Langberg.

mf.x

1.	Lars Beck Nyringen 20, 8240 Risskov	86 21 04 80
2.	Jan Dragsgaard Dall Ladegårdsvej 12, 6100 Haderslev	74 53 04 52
3.	Finn Lausen Ebsen Rønnebærparken 200, 6760 Ribe	75 42 38 57
4. *	Karen Lisbeth Finnemann Silkeborgvej 60, st th, 8000 Århus	86 13 44.56

5.	Jens Hansen Gl. Østergade 3 B, 2. tv, 9400 Nørre Sundby	98 17 00 34
6.	Lona Holdt Torveslipperne 8, 2620 Albertslund	42 64 04 05
7.	Arne Vest Jakobsen Siestavej 29, st tv, 2600 Glostrup	43 63 39 55
8.	Hans Ulrich Kleiminger Heimdalsvej 1, 1., 8230 Åbyhøj	86 15 13 37
9.	Jørn Lintrup Madsen Lustrupvej 19, 6760 Ribe	75 42 47 04
10. *	Erik Bang Mortensen Østervinge 6, 6700 Esbjerg	75 18 15 94
11. *	Allan Møller Egebækvej 185, 2850 Nærum	42 80 47 64
12.	Birte Wraa Nielsen Toften 37, 6650 Brørup	75 38 35 81
13.	Jan Peter Flotin Nielsen Sønderportsgade 51, 6760 Ribe	75 42 37 44
14.	Ulrik Olsen Kochsgade 4, 5000 Odense C	66 11 32 03
15.	Mogens Schlüter Toften 37, 6650 Brørup	75 38 35 81
16.	Michael Sønderup Hospitalsgade 47, 6000 Kolding	75 50 19 90
17.	Inga Seeberg Sørensen Blomsterhaven 10, Taulov, 7000 Fredericia	75 56 20 70
18. *	Jan Martin Sørensen Arne Poulsensvej 2, st th, 7100 Vejle	75 82 01 09
19.	Jens Mølgaard Villadsen Stærhøj 4, 9260 Gistrup	98 33 37 44
20.	Anni Beck Nielsen Frankrigsgade 5, 2300 København S	31 55 33 58
21.	Hanne Madsen Knudrisgade 6, 2. vær. 4, 8000 Århus C	86 19 81 02

Kontaktperson: Jan Martin Sørensen.

mf.y

1.	P.E. Brodersen, jordemoder Jens Johansensvej 4 A, 6100 Haderslev	75 53 15 94
2.	Poul Brunsgaard, ingeniør Poppelvej 3, 3480 Fredensborg	42 28 11 97
3. *	David Christensen, ingeniør Golfvej 84, 6715 Esbjerg N	75 45 22 36
4. *	Susanne Nielsen, sygeplejerske Rugbjergvej 24, Rugbjerg, 6230 Rødekro	74 66 41 11
5.	Birgitte Knudsen, sygeplejerske Palnatokesvej 34, 4. 5000 Odense C	66 13 79 89
6.	Karin L Hansen, socialpædagog Gellerupvej 36, 6800 Varde	75 22 47 39
7. *	Karen Marie Bech, pædagog Kirkegade 21, Bedsted, 6240 Løgumkloster	74 77 74 59
8.	Ejvind Pedersen, EDB-assistent Trællerupvej 2, Trællerup, 4000 Roskilde	42 40 12 94
9.	Lene Pedersen, sygeplejerske Vesterbyvej 2, 6271 Gredstedbro	75 43 20 32
10.	N.P. Rindom, skatterevisor Åparken 4, 6240 Løgumkloster	74 74 43 83

Kontaktperson: Poul Brunsgaard.



# 10-års jubilarer

## Studenter 1983

spr.a

- |      |   |                   |
|------|---|-------------------|
| 1.   | Niels Bundgaard, stud. theol,<br>c/o Sundholmsvej 79, 4 th, 2300 København S                |                   |
| 2.   | Søren Eriksen<br>Stengårdsvej 48, st. m f, 6705 Esbjerg                                     |                   |
| 3.   | Alice Jensen (f. Fuglsang)<br>Kærmarksvej 15, Brøns, 6780 Skærbæk                           | 74 75 36 33       |
| 4.   | Marianne N. Holm (f. Hansen)<br>Marien Hölzungsweg 24 A, Flensburg                          | 00949 461 582 491 |
| 5.   | Joan Jacobsen<br>Grønlandsparken 144 B, 6715 Esbjerg  | 75 17 63 57       |
| 6. * | Birgitte K. Tørnquist (f. Kargo), bankassistent<br>Vester Vedstedvej 4 A, Egebæk, 6760 Ribe | 75 44 54 66       |
| 7.   | Helle Larsen<br>Enebærvej 12, 8800 Viborg   | 86 61 38 39       |
| 8.   | Claus Petersen Lundtofte<br>Grønnegade 23, st. 6760 Ribe                                    | 75 41 08 16       |
| 9.   | Karen Busch Nielsen, lærer<br>Aggersborggade 8, 1 th, 2100 København Ø                      | 31 42 28 52       |
| 10.  | Lisa Brandt (f. Nielsen)<br>Mindegade 22, 7400 Herning                                      | 97 12 49 04       |
| 11.  | Lene Baggersgård Petersen<br>Moltkesvej 10, st tv, 8269 Viby                                | 86 11 96 26       |
| 12.  | Tove Hedegård Rasmussen, lærer<br>Højer Ungdomsskole, Nørrevej 68, 6280 Højer               | 75 78 21 40       |
| 13.  | Michael Scheel<br>Løngangsstræde 37 A, st tv, 1468 København K                              | 33 32 10 37       |
| 14.  | Bent Schmidt<br>Vestervang 32, 2. m f, 8000 Århus C   | 86 18 96 26       |
| 15.  | Susanne Schmidt<br>Skrænten 59, 6600 Vejen  | 75 76 45 51       |
| 16.  | Elsebeth K. Knakkegård (f. Simonsen)<br>Vestervang 29, 2 tv, 8000 Århus C                   |                   |
| 17.  | Ingrid Søchting<br>233 Fourth Street, New Westminster BC, V3L 2T9, Canada                   |                   |

- |     |  |             |
|-----|--|-------------|
| 18. | Inge Vibeke B. Sørensen<br>Flintemarken 17, 7190 Billund       | 74 75 27 34 |
| 19. | Sanne G. Konstmann (f. Thyssen)<br>Gasse Høje 26, 6780 Skærbæk | 74 75 27 02 |
| 20. | Lisbeth Warrer<br>Mulvadvej 37, 6740 Bramming                  | 75 17 23 65 |
| 21. | Anette Vejrup<br>Lovrupvej 23, Nr Lovrup, 6690 Gørding         | 75 17 88 59 |
| 22. | Helene Wonsbek<br>St. Kannikestræde 12, 1169 København K       | 33 12 48 65 |

Kontaktperson: Birgitte K. Tørnquist.

spr.b

- |      |   |             |
|------|---|-------------|
| 1.   | Hans Henrik Andersen, maskinmester<br>Søsterhøjvej 38, 8270 Højbjerg                                | 86 27 44 76 |
| 2.   | Pia Andersen, lærer<br>Tangevej 26, 6760 Ribe   | 75 42 45 99 |
| 3.   | Bente Maimburg Bennedsen<br>Tangevej 30, 6760 Ribe  | 75 41 01 52 |
| 4. * | Christian C. Christensen, lærer<br>Smålandsgade 5, 4 tv, 2300 København S                           | 31 54 84 99 |
| 5.   | Gitte Egebjerg Ibsen, korrespondent<br>Sonnenbergerstrasse 20 A, D-6200 Wiesbaden, Tyskland         |             |
| 6.   | Alice Fabrin Jakobsen<br>Lyshøj Allé 108, 6000 Kolding  | 75 52 73 84 |
| 7.   | Ina Holm Jensen, indkøber<br>Gyvelvej 13, 6740 Bramming   | 75 17 20 32 |
| 8. * | Steen Føge Jensen<br>Skindergade 34, lejl. 25, 1159 København K                                     | 33 12 91 09 |
| 9.   | Lis Johannsen<br>Faurlundvej 12, 6760 Ribe  | 75 44 12 60 |
| 10.  | Hanne Høy Kristensen, sygeplejerske<br>Hjortkærvej 13, 6740 Bramming                                | 75 19 10 81 |
| 11.  | Helle Lillesøe, sygeplejerske<br>Rojumvej 48, 6400 Sønderborg                                       | 74 42 58 06 |
| 12.  | Pia Annette Arthur (f. Lundgaard), assistent<br>Postbox 59162 Mangere Bridge, Auckland, New Zealand |             |
| 13.  | Ann Nedergaard, fysioterapeut<br>Oluf Bagers Gade 21, 5000 Odense C                                 | 65 91 47 96 |

- |       |  |             |
|-------|--|-------------|
| 14. * | Niels Erik Folmann, produktchef<br>Godthåbsvej 68, 2 th, 2000 Frederiksberg F                  | 38 88 58 38 |
| 15.   | Susanne Kragh Rångman (f. Nielsen), køkkenchef<br>Skjalm Hvides Gade 5, 4 th, 1728 København V | 31 22 32 70 |
| 16.   | Lone Cecilie Stephensen (f. Petersen), ergoterapeut<br>Haderslevvej 28, 6760 Ribe              | 75 42 07 41 |
| 17.   | Laila Borggaard (f. Svendsen), plejehjemsassistent<br>Hjortetoften 4, Egebæk, 6760 Ribe        | 75 44 53 61 |
| 18.   | Kirsten Sørensen<br>Fåborggade 21, st tv, 8000 Århus C   | 86 13 99 59 |
| 19.   | Pia Thyssen, korrespondent<br>Hvedevænget 19, 6600 Vejen                                       | 75 36 34 35 |
| 20.   | Dorthe Vestergaard, bankassistent<br>Tvedgade 2, 1. sal, 6760 Ribe                             | 75 41 03 17 |

Kontaktperson: Niels Erik Folmann

spr.c

- |      |   |             |
|------|---|-------------|
| 1. * | Ellen M. Dahl, mag.art.<br>Skanderborggade 3, 2 th, 2100 København Ø                                | 31 38 95 80 |
| 2.   | Annette Jacobsen, korrespondent<br>Al Lourival Gomes Nogueira 205,<br>CEP 37100 Varginta, M6 Brazil |             |
| 3.   | Britta Skou Karstens, lærer<br>Frørupvej 29, 6070 Christiansfeld                                    | 74 56 84 93 |
| 4.   | Jens O. Lasthein, fotograf<br>Högbergsgatan 64, 5. S-11653 Stockholm, Sverige                       |             |
| 5.   | Signe Lund<br>Tobøl Fælledvej 3, 6683 Føvling   | 75 39 82 68 |
| 6.   | Helle Langhede Olsen, tandlæge<br>P.P. Ørumsgade 16, 2 tv, 8000 Århus C                             | 86 14 76 17 |
| 7.   | Anita Kielgast Røddig (f. Poulsen)<br>Ansvej 26 B, 8600 Silkeborg                                   | 86 80 17 29 |
| 8. * | Lis Rosenberg, apotekerassistent<br>An der Freiheit 24, 2262 Leck, Tyskland00949                    | 46 62 23 69 |
| 9.   | Jens Juhl Søberg<br>Rasmus Rasksvej 7, 2500 Valby   | 31 17 95 47 |
| 10.  | Lena Warming Gad (f. Thyssen Warming), eksportsekretær<br>Gånsagervej 22, 6780 Skærbæk              | 74 75 74 47 |

Kontaktperson: Ellen Dahl.

mfx

1.	Bjarne Gylling Andersen Jernvedvej 6, 6771 Gredstedbro	75 43 12 16
2. *	Dorte Waldemar (f. Andersen) Nygårdsvej 4, 2. tv. 6700 Esbjerg	75 45 26 41
3.	Ole Arrendtorp Rahbeks Allé 7, 6650 Brørup	75 38 43 33
4.	Annette Sjøgren Præstegade 25, 6760 Ribe	75 41 02 68
5.	Carsten Christensen Johan Kellersvej 24, 3 tv, 2450 København SV	31 31 32 19
6. *	Søren Ellegaard, landinspektør Sandbjerggade 56, 3. tv, 2200 København N	31 81 37 78
7.	Charlotte Hansen Toften 12, Øster Vedsted, 6760 Ribe	75 42 17 99
8.	Marti Storm Prinds (Per Hansen) Nedervænget 372, 6100 Haderslev	74 53 36 86
9. *	Kirsten Th. Hinge Jepsen (f. Th. Hinge) Klosterport 9, 3 tv, 8000 Århus C	86 12 29 68
10. *	Lars Iversen, dyrlæge Tulipanvej 46, st tv, 6705 Esbjerg	
11.	Karin Alnor Jensen Sct. Knudsgade 33, 1. 5100 Odense C	65 90 66 62
12.	Lone Kraus Stadionvej 74, st tv, 5200 Odense V	66 14 94 58
13.	Mette Krog Sandfeld (f. Krog) Holger Drachmanns Allé 20, 6700 Esbjerg	75 12 72 04
14. *	Doris Skov Larsen, sygeplejerske Damgårdsvej 7, st tv, 3660 Stenløse	42 17 02 14
15. *	Estrid Hasager (f. Madsen) Vester Møllevej 246, 8380 Trige	86 23 21 07
16.	Ole Mathiesen Hyltebro 3, 3 th, 2200 København N	31 83 17 70
17.	Anne Paasch Tingvejen 73, 6780 Skærbæk	
18.	Asger Greval Petersen V. Strandgade 16 A, st th, 6950 Ringkøbing	97 32 41 53

19. \* Jan Poulsen  
Sct. Nicolajgade 5, 6760 Ribe

Kontaktperson: Dorte Waldemar

mfy

- |       |  |             |
|-------|--|-------------|
| 1.    | Grete Brunsgaard<br>Hobro Landevej 90, 8830 Tjele                                | 86 65 31 63 |
| 2.    | Ingegerd J. Christensen<br>Oplysninger savnes                                    |             |
| 3.    | Hans Einar Christiansen<br>Børglumvej 2, 746. 8240 Risskov                       | 86 21 58 32 |
| 4.    | Hans Jacob Eriksen<br>Oplysninger savnes   |             |
| 5.    | Bent Gabelgaard<br>Samsøgade 23, 1. tv, 9000 Aalborg                             |             |
| 6.    | Finn D. Gormsen<br>Krokodillegade 12, 1. 1326 København K                        | 33 13 62 50 |
| 7.    | Lyng Grann<br>Gerlachsgade 4, st. 8000 Århus C                                   | 86 13 11 13 |
| 8.    | Anna Hansen<br>Paludan Møllersvej 37, st th, 8210 Århus V                        | 86 18 08 03 |
| 9.    | Lars Henrik Hansen<br>Marstalsgade 38, 4 th, 2100 København Ø                    | 31 42 51 33 |
| 10.   | Anette Høholt<br>Tved 140, 6270 Tønder   | 74 72 52 29 |
| 11.   | Berith Gade (f. Jensen)<br>Eiksveien 88 A, N-1345 Østerås, Norge                 |             |
| 12. * | Kim René Jensen<br>Voldgade 6, 2 tv, 7800 Skive                                  | 97 51 06 30 |
| 13.   | René Karpantchof, c/o Morten Bigum<br>Abel Katrinesvej 8, 3 tv, 1654 København V | 31 24 52 70 |
| 14.   | Jan B. Madsen<br>Kongevej 17, 6100 Haderslev                                     | 74 52 99 74 |
| 15.   | Torben Marcussen<br>Vestergårdsvej 226, 2 tv. 2400 København NV                  | 38 34 74 65 |
| 16.   | Lone Hjort (f. Melgaard)<br>Kirkegade 4 A, Vejrup, 6740 Bramming                 | 75 19 03 88 |
| 17.   | Lone Jespersen (f. Mikkelsen)<br>Haderslevvej 26, 6760 Ribe                      | 75 42 38 14 |

- |       |   |             |
|-------|---|-------------|
| 18.   | Mette Nielsen<br>Herluf Trollesvej 2, 1 th, 7400 Herning    | 97 21 17 59 |
| 19. * | Helle Borgholt (f. Peltonen)<br>Astrupvej 46, 2700 Brønshøj | 31 60 30 20 |
| 20.   | Hardy Paaskesen<br>Voddervej 7, Vodder, 6740 Skærbæk        |             |
| 21.   | Jette Schultz<br>Sølvgade 68, Hallund, 9700 Brønderslev     | 98 83 50 20 |
| 22.   | John Sørensen<br>Lindeallé 6, 6760 Ribe                     | 75 41 02 04 |
| 23.   | Gurli Thøgersen<br>GC Box 975, 3970 Petuffik, Grønland      |             |

Kontaktperson: Lone Jespersen.

mfz

- |       |   |             |
|-------|---|-------------|
| 1. *  | Conny B. Asmussen, PH.D. stud<br>Dybbølvej 29, lejl 37, 8240 Risskov                            | 86 17 52 79 |
| 2.    | Anette Boysen Schultz, (f. Boysen), sygeplejerske<br>Filosofvænget 12, 1. th, 2400 København NV | 31 83 27 24 |
| 3.    | Jette Brabrand, sygeplejerske<br>Godthåbsvej 74, 46, 2000 Frederiksberg                         |             |
| 4.    | Nina Sybille Dam, stud.scient.<br>Søllerødgade 53, 3, 2200 København N                          | 31 85 13 57 |
| 5.    | Christian Hundebøl<br>Stenhusvej 28, 4300 Holbæk  | 59 44 34 34 |
| 6. *  | Jørgen S. Kristensen, maskiningeniør<br>Svendsgade 80, st. 4, 6700 Esbjerg                      | 75 12 07 70 |
| 7.    | Inger Marie Schack (f. Nielsen), bankassistent<br>Højrupvej 10, Højrup, 6510 Gram               | 74 82 61 57 |
| 8.    | Poul Beck Nielsen<br>Højgade 15, st 6100 Haderslev  |             |
| 9.    | Helle B. Petersen, udviklingsingeniør<br>Evaldsgade 10, 2. th, 8000 Århus C                     | 86 18 45 83 |
| 10.   | Kristian B. Sandvej, stud. med<br>Knudrisgade 39, 8000 Århus                                    | 86 18 56 97 |
| 11.   | Ejnar B. Schultz, agronom<br>Filosofvænget 12, 1. th, 2400 København NV                         | 31 83 27 24 |
| 12. * | Pia Berndt (f. Sørensen), bankassistent<br>Falkonerallé 53, lejl 418, 2000 Frederiksberg        | 31 86 85 05 |

13. Martin Thøfner  
Strandvejen 229, 1. th, 2920 Charlottenlund 31 62 74 63
14. Anette Schack Aarhus, sygeplejerske  
Spangsbjerg Kirkevej 46, 6 tv, 6700 Esbjerg 75 12 69 47

Kontaktperson: Conny B. Asmussen



## Weis Stue

HOTEL  
RESTAURANT  
TORVET  
6760 RIBE  
TLF. 75 42 07 00

## Den sidste henrettelse i Ribe den 26. januar 1844

Den sidste henrettelse i Ribe var et lige så grusomt drama som den sidste henrettelse i Danmark 1892, hvor skarpretteren huggede forkert første gang, da han skulle eksekvere dødsdommen over Jens Nielsen.

I Ribe drejede det sig om den 24-årige Andreas Andersen Storgaard fra Mors, der aldrig havde hørt til Guds bedste børn. Han havde flakket rundt siden konfirmationen, var tidligere straffet for tyveri, opretholdt livet ved tilfældigt arbejde rundt omkring og havnede på denne måde i Ribe den 30. november 1842. Hos gæstgiver Søren Christensen faldt han i kortspil med et par andre gæster, herunder også Anders Henriksen, der lige som Storgaard var uden fast tjeneste.

To dage senere fandt man Henriksens mishandlede lig i en dyb grøft nord for plantagen, og Storgaard blev sigtet for drabet. Præsenteret for de stærke indicier, man havde bl.a. fundet den myrdedes ur og pibe på Storgaard, tilstod han. Hans forklaring om, at mordet var sket i hidsighed p.g.a. den myrdedes opførsel, hjalp ham ikke. Den 31. juli året efter dømte Ribe ret ham til at bøde liv for liv.

Sagen skulle dog først prøves ved overretten i Viborg, siden ved højesteret, og imens sad Storgaard i arresten i Ribe hvor han modtog »den lovbealede religionspåvirkning« af en af byens præster. Herunder blev han så religiøst anfægtet, at han bad om fornyet afhøring, hvor han tilstod, at mordet var overlagt. Motivet var Henriksens ur og ikke Henriksens opførsel, hvilket bestemte ikke var en formildende omstændighed.

Overretten skærpede dommen, idet den ikke blot dømte ham til at bøde liv for liv efter lovens bogstav, men også til at lægges på hjul og stejle. Dommen stadfæstedes af

højesteret den 20. december 1843, og igen ved kongeligt reskript af 3. januar 1844, idet Frederik den syvende dog lod kravet om hjul og stejle bortfalde.

Den 26. januar 1844 vågnede Storgaard tidligt. Han takkede arrestforvareren for den godhed, han havde vist ham og bad ham anmode skarp retteren om at udføre henrettelsen så hurtigt og godt, som han kunne. Han skulle nok ligge stille. Kl. 10 blev han afhentet og i åben vogn kørt gennem byen til galgebakken vest for plantagen, hvor borgervæbningen havde dannet kæde for at holde menneskemasserne på afstand.

Borgmester Høyer oplæste dommen, og præsten ved Sct. Catharinæ kirke Christian Erik de Thurah trøstede den morddømte Storgaard og beredte ham til døden. Denne trak selv sin trøje af og lagde roligt og fattet hovedet på blokken, hvorefter eksekutionen foregik.

Samme dag udtrykte Ribe Stifts-Tidende sin harme og afsky for den måde, henrettelsen var sket på. Daværende redaktør E. Hyphoff skrev: »Men – vi må højligens beklage, at Skarpretteren, der før har vist Færdighed i sin rædsomme Kunst, foruden det første Hug maatte skære, gribe fat i Haaret og hugge nok engang, hvilket naturligvis ikke kunde andet end vække almindelig Rædsel og Afsky. Visselig var Delikventen død efter det første Hug, men det kan i Sandhed ikke være nok.«

Videre tilføjer redaktøren: »Vi kan ikke afgøre, om Skarpretteren kan undskyldes. Delikventen var meget stærkt bygget og havde en ualmindelig tyk, kødfuld Hals, og han bevægede Hovedet lidt, da det første Hug faldt; men hvorfor havde Skarpretteren ikke forsøgt at forhindre det sidste, hvortil der dog vistnok gives Midler. Vi kan



ikke afgøre, om den Omstændighed, at Blokken var meget smal, og at den kun var sat ned i løst Sand, kan have bidraget til dette afskyelige Skuespil; men derpaa kunde jo i saa Fald ogsaa have været raadet Bod. Kan denne barbariske Straf ikke afskaffes, saa burde den visselig ogsaa udføres ved en Maskine for at forhindre, at Henrettelse ikke faar Udseende af Slagteri, hvorpaa man jo desværre har flere Eksempler«.

I praksis skulle der gå næsten et halvt hundrede år, før dødsstraffen blev afskaffet herhjemme. Årsagen var som tidligere nævnt den grufulde eksekvering af Jens Nielsen i Horsens tugthus 1892, der vel næppe kan have været værre end den sid-

ste henrettelse i Ribe – den var oven i købet offentlig. Juridisk afskaffedes dødsstraffen for civile forbrydelser dog først med revisionen af straffeloven 1930.

Kilde: Ribe Stiftstidende, januar 1944.

*norr*

## Nyt fra Ribe

For første gang i en længere årrække bliver der ikke opført et historisk Ribe-spil til sommer. Der har simpelthen ikke meldt sig skuespillere nok, til at spillet kan gennemføres. Der skulle bruges 25 skuespillere til Kjeld Abell's forholdvis ukendte stykke: Dronning går igen.



En barnegrav fra vikingetiden er af arkæologerne fra Den antikvariske Samling blevet fundet på Ribelunds område ikke langt fra det sted, hvor der tidligere er gjort omfattende fund fra 700-tallet.

Graven var kun 90 centimeter lang, og det var det eneste fund, vi gjorde i forbindelse med den pågældende udgravning, siger antikvar Stig Jensen, Ribe.

Det lille vikingebarn havde i øvrigt fået

legetøj med sig i graven, hvor der nemlig lå en lille brændt lerkugle.



En ny storkerede er blevet sat op på taget af Den danske Bank på overdammen i Ribe. Arbejdet med genopsætningen er forestået af storke eksperten, arkæolog Hans Skov. På pladsen foran posthuset blev der fredag den 16. april afsløret Ribes nyeste skulptur. Borgmester Jens Christensen afslørede skulpturen, der er lavet af Øvind Nygaard og hedder »Kvinde ser på Kunst«.



Der afholdes Tulipanfest i en hel uge fra den 7. maj. Samtidig er der Vikingemarked på Ribe Vikingecenter.

# Foreningens organisation

## Formand

Ole Marker, s.54, Englodden 21,  
3600 Frederikssund 42 31 49 97

## Næstformand

Kirstine Nørr, s.54, Klintevej 12,  
3450 Allerød 42 27 43 87

## Kasserer

Kirsten Grünfeld, s.62, Rønne Allé 15A,  
3450 Allerød 42 27 63 08

## Sekretær

Poul Noer, r.42, Nordkildevej 15,  
3230 Græsted 42 29 14 43

## Arkivar

Jørgen Kellermann, s.47, Kongsbjergvej 16,  
2830 Virum 42 85 30 15

## Adresseforskning

Johs. Jensen, s.47, Virumvej 108B,  
2830 Virum 42 85 40 70

## Redaktør

Gregers Jæger, s.54, Hoffgårdsvej 7,  
6950 Ringkøbing 97 32 35 47

Hans Jakob Willumsen, s.36,

Markvangen 8,  
2820 Gentofte 31 65 33 02

Kn. William Kastrup, s.54, Eskemllé 27,  
3460 Birkerød 42 81 09 50

## Billedarkiv

Dorte Lund, s.53, Høsterkøbvej 38,  
2970 Hørsholm 42 81 46 17

## Suppleanter

Jørgen Kellermann, s.47, Kongsbjergvej 16,  
2830 Virum 42 85 30 15

Peter Lungholt, s.62, Asylgade 12,  
4000 Roskilde 42 36 89 36

## Revisorer

Hans J. Nielsen, r.66, Damager Vænge 62,  
2670 Greve Strand 42 61 07 47

Merete Lindqvist, s.76, Webersgade 50,  
2100 København Ø. 31 38 72 34

## Revisorsuppleant

Kirsten Hingeberg Larsen, r.65,  
Sdr.Boulevard 34, 1.th.  
1720 København V. 31 21 16 25

## RIPENSER-BLADET

### Redaktion

Gregers Jæger, ansv. Hoffgårdsvej 7,  
6950 Ringkøbing 97 32 35 47

### Indmeldelser

Poul Noer, Nordkildevej 15  
3230 Græsted 42 29 14 43

### Kasserer

Kirsten Grünfeld, Rønne Allé 15A  
3450 Allerød 42 27 63 08  
giro 1 06 66 76

*Eftertryk af artikler* kun efter aftale med redaktionen.

*Adresseændringer og reklamationer* over ikke modtaget blad meddeles til det postomdelingshus, hvorunder man hører. Ved flytning opgives både gammel og ny adresse samt alle cifre i medlemsnummer, der står på bagsiden af bladet.

*Ripenser-bladet* udkommer 4 gange årligt og udgives af *Ripenser samfundet*, en forening af tidligere elever fra Ribe Katedralskole samt for skolens nuværende og tidligere elever.



# Den Gamle Arrest

RESTAURANT OG HOTEL

Torvet 11 · DK-6760 Ribe

Tlf. 75 42 37 00 · Fax 75 42 37 22

②

RESTAURANT

# Backhaus

Grydegade 12 · Ribe  
Tlf. 75 42 11 01

Husk vi har også møde- og  
selskabslokale til 65 pers.  
1 enkeltværelse +  
3 dobbeltværelser



**Stedet hvor man spiser godt  
- og billigt.**

①

# RIPENSER-BLADET

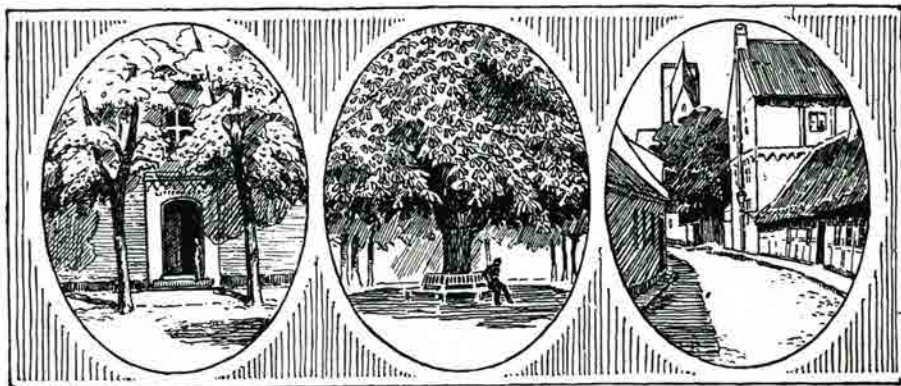

MEDLEMSBLAD FOR RIPENSER-SAMFUNDET  
SIDEN 1916

11. bind

September 1993

Nr. 12



*Bent Rosendal, S.53, pudser pladen på bænken.*

- ✓ BYFORNYELSE
- ✓ BOLIGFORBEDRING
- ✓ MODERNISERING
- ✓ PRIVAT BYFORNYELSE



Byfornyelsesselskabet DANMARK er etableret i 1969, som et almennyttigt selskab med en garantikapital på kr. 45,0 mill. Selskabet er autoriseret til at bistå bl.a. kommuner med byfornyelse. Der arbejdes i mere end 130 kommuner. Selskabet har 120 medarbejdere fordelt på hovedkontoret i København og 8 regionskontorer i landet.

## BYFORNYELSESELSELSKABET DANMARK

*- vi løser opgaverne lokalt*

**S.M.B.A.**

**København:**  
 Studiestræde 50  
 1554 København V  
 Tlf. 33 11 82 22

**Århus:**  
 Rosengade 38 C  
 8000 Århus C  
 Tlf. 86 19 82 44

**Aabenraa:**  
 Klinkbjerg 4  
 6200 Aabenraa  
 Tlf. 74 62 71 56

**Odense:**  
 Søndergade 36  
 5000 Odense  
 Tlf. 65 90 87 20

**Nykøbing F:**  
 Slotsgade 54  
 4800 Nykøbing F  
 Tlf. 54 85 90 33

**Aalborg:**  
 Danmarksvej 33  
 9000 Aalborg  
 Tlf. 98 16 93 22

**Kolding:**  
 Låsbygade 65  
 6000 Kolding  
 Tlf. 75 53 33 33

**Esbjerg:**  
 Jernbanegade 20  
 6700 Esbjerg  
 Tlf. 75 12 52 66

**Slagelse:**  
 Løvegade 40 A  
 4200 Slagelse  
 Tlf. 58 50 27 76



# Translokationen 1993

Fredag den 18. juni oprandt så den store dag, som så mange havde set hen til. Modsat sidste år var vejret ikke særligt godt, og allerede kl. 8 blev der taget beslutning om, at translokationen skulle foregå i Domkirken, ligesom det sidst skete i 1990. Selvom det selvfølgelig er festligst og nemmest at holde translokationen i skolegården, er der nu også noget særligt ved, at translokationen foregår i Domkirken. Den store kirke var fyldt til bristepunktet – ligesom juleaften.

Rektor bød velkommen til den store forsamling af studenter, forældre, jubilarer, elever, lærere m.v., hvorpå vi traditionen tro sang »Den signede dag med fryd vi ser«. Rektor aflagde herefter sin beretning. Kantatens første del kunne nu begynde. For os, som sad tæt på og bag ved, var det noget beskæmmende at se korets påklædning. Man skulle tro, det var »Tiggerstudenten«, der blev opført, men som altid lød kantaten dejligt under Lis Gjørups ledelse. Der blev nu uddelt eksamensbeviser af rektor med efterfølgende tale til studenterne. Rektors tale blev efterfulgt af studenternes tale, som i år blev holdt af Jonas Ellehaug Hansen.

Efter kantatens 2. del uddelte rektor leger til en lang række af flittige, dygtige og afholdte studenter og elever. Formanden for Ripensersamfundet holdt sin tale til studenterne og kunne til slut overrække Ripensersamfundets dimittendlegat.

Efter Ole Markers tale var der to jubilartaler. Dels 60 års studenterjubilaren Ebbe Thestrup Pedersen og dels 50 års studenterjubilaren Agnete Stage.

Rektor sluttede herefter translokationen af med de sædvanlige praktiske bemærkninger og bad os alle synge med på »Hvor smiler fagert den danske kyst«. Translokationen var nu slut, men jubilarer, studenter og lærere kunne nu begive sig tilbage til skolen, hvor Ripensersamfundets bestyrelse havde dækket festligt op til Ripensersamfundets traditionelle jubilarrception, som i år vel nok havde rekorddeltagelse.

Efter et par hyggelige og livlige timer fordelte jubilarerne sig ud til alle byens hyggelige spisesteder, hvor de festede videre



# Rektors velkomst og årsberetning

På Ribe Katedralskole's vegne vil jeg gerne byde velkommen til translokationen 1993. Velkommen til årets studenter, til 1.g'erne og 2.g'erne, forældrene, bestyrelsen for Ribe Katedralskole, vore gæster, til tidligere elever og til jubilarerne.

Jeg er glad for, at vi kan samles så mange - for at fejre studenterne. Jeg er også glad for, at så mange denne dag finder tilbage til deres gamle lede.

Velkommen hertil allesammen. Vi synger »Den signede dag ...«

Ribe Katedralskole dimitterer i dag 91 studenter, 26 sproglige og 65 matematiske studenter. I er en lille årgang i forhold til året før og også i forhold til de to studenterår-gange, der kommer efter.

I har haft den lille årgangs fordele ved at kende hinanden godt - men I har måttet være med til at dele pladsen her, så vi både fik plads til 6 nye 1.g.-klasser i 1992 og til 6 2.g.-klasser.

Til næste år optager vi 5 nye 1.g.-klasser - og så kan der ikke være flere elever på skolen. Hver krog er udnyttet - selv det lille russisklokale med samovaren i Puggård bliver klasselokale for en 2.g.-klasse. Det betyder også, at vi i år er nødt til at henvise nogle ansøgere til vores nabogymnasier.

Selv om vi har pladsproblemer, så er vi selvfølgelig glade for den store tilgang. Den ligger langt over prognoserne. Den er udtryk for, at en stor del af ungdomsårgangen søger gymnasiet - og bruger de mange muligheder, gymnasiet giver.

De mange elever understreger behovet for, at der findes en løsning på det forhold, at skolen ikke har en samlingssal, hvor hele skolen kan mødes. Det er vi nok den eneste skole, der ikke har. Ribe Amt har projekteret skitseprojekt til en overbygning over rundgangen. Det kan teknisk lade sig gøre. Ribe Kommune har godkendt tegningerne

- og der kan sidde 350 mennesker, når overbygningen bliver færdig. Efter investeringsoversigten skulle det ske i næste sommerferie. Vi mangler projekteringsbevillingen og anlægsbevillingen. Jeg vil også her udtrykke skolens allerstørste ønske om, at der bliver plads til overbygningen, når budgettet lægges for 1994. Så vi får de samme muligheder som amtets øvrige gymnasier har for at holde møder og fællesarrangementer, så vi også får gode rammer om det liv, der udfolder sig uden for den egentlige undervisning.

Andre ting er faldet helt på plads. Vi har nu aftalt med Ribe Kommune, hvordan det idrætsanlæg skal se ud, der skal anlægges som kompensation for, at Ribe Kommune får vores idrætsanlæg til ferieby. Vi har aftalt tidsplan og finansiering. Alle disse ting skulle gerne stå færdige og have fungeret nogen tid, når skolen om 2 år kan holde sit 850 års jubilæum.

Udenlandske kontakter har spillet og vil spille en stor rolle i det kommende år. Vi har udbygget vores kontakter med gymnasierne i Edinburgh. Vi ser frem til at få 28 skotter på besøg her i 6 uger fra august til oktober. De kommer med bøger og opgaver og skal undervises og instrueres på engelsk. Jeg ser også frem til, at vi sender 2x med 28 elever til Edinburgh fra oktober til december. Det har krævet megen planlægning og aftaler om, hvad der skal læses af hvem og hvornår. Jeg tror, at eleverne vil få stort udbytte - og at vi skal arbejde videre i den retning.

Vi vil gerne udvide vores kontakter - og det gør vi ved at indgå udvekslingsaftaler med Chr. Weisse gymnasiet i Zittau, hvor vores tyskhold tager ned i oktober 1993.

Ser vi lidt tilbage på skoleåret, vil jeg sige tak for et godt år. Jeg vil sige tak for det allervæsentligste, nemlig den daglige undervisning og samspillet lærer og elev. Jeg



ser også tilbage på mange gode arrangementer i årets løb: skolekomedie, forårs-koncert og idrætsdag. Tak til dem, der sørger for, at der er liv på skolen også udover undervisningen.

Endelig en tak til bestyrelsen for gode drøftelser og møder og for dens interesse for skolen.

Til næste år er foreløbigt ansat 5 nye lærere: Ole Hedegaard med dansk og samfundsfag, Lise Vind Petersen med dansk og oldtidskundskab, Lars Bjørn med biologi og kemi, Anna Davidsen med engelsk og fransk og Søren Hansen med matematik, fysik og kemi.

Her ved slutningen af skoleåret er der nogle, vi tager afsked med, og som jeg vil sige en særlig tak til.

Det er Inger Thorup Lauridsen, der har været ansat her i 3 år med et hold i faget engelsk hvert år. Inger Thorup har hele tiden haft sin hovedstilling på Ribe VUC og skal næste år kun være dér.

Søren Brinch-Fischer har været her i 4 år - det sidste år som udlånt fra Esbjerg Gymnasium. Jeg vil sige tak, fordi I har villet hjælpe os med at læse timer de sidste år.

Og tak til Marianne Würtz, der har haft næsten fuld stilling her i 2 år i dansk - samtidig med hun har taget bifag i informationsvidenskab og i historie. Marianne får fast stilling i Tønder - og det er jeg sikker på, at Tønder er godt tjent med.

Claus Jungersen flytter til Århus. Også tak til Claus og held og lykke i Århus.

Der er imidlertid to, som jeg vil sige en særlig tak til. Leif Steiness fratræder sin stilling som pedel og går på pension med udgangen af dette skoleår. Jeg har haft lejlighed til ved en særlig reception i onsdags at sige tak til Leif Steiness for hans virke her ved skolen i 26 år. Det er en periode, hvor skolen er vokset, bygget om og alligevel har bevaret sine smukke bygninger. Alt det har gjort pedellens arbejde større og også mere kompliceret.

Jeg vil gentage min tak her for, at vi hver morgen og til hvert aftenarrangement har kunnet komme til et rent, velholdt og vel-fungerende skolehus. Det er utroligt vigtigt - og det lykkes kun, fordi du har følt et ansvar for, at de fysiske rammer fungerer og for, at dem, der skal bruge dem, er glade for dem - og for at de også passer på dem. Også tak for godt samarbejde med elever og lærere - og alle gode ønsker for den kommende tid.

Min anden ganske særlige tak går til Karl Anker Hjorth. Karl Anker Hjorth har været ansat ved Ribe Katedralskole siden 1. aug. 1962 som årsvikar i skoleåret 1962/63 og som midlertidig timelærer fra 1. aug. 1963. Den midlertidige stilling holdt i 30 år. Når man ser, hvordan timerne i idræt var fordelt, så havde Grethe Skjødt pigegymnastik i alle klasser og Karl Anker Hjorth tilsvarende drengegympnastik i alle klasser



Karl Anker Hjort. 31 år som idrætslærer ved skolen.

bortset fra en enkelt realklasse. Det er sjældent, at et helt fag i den grad kædes sammen med personer. Idræt på Ribe Katedralskole har i hele perioden fra 1962 til 1988 - 26 år - været varetaget af Grethe Skjødt og Karl Anker Hjorth alene. Det er en hel epoke.

Det er mange årgange, der har nydt godt af din glæde, Karl Anker Hjorth, ved idræt - og måske særligt ved boldspil. Der er mange, der har været glade for at komme til stævner og deltage i frivillig idræt efter

skoletid. Der er mange, mange elever, der har været glade for at dyrke idræt i dine timer. Jeg vil gerne sige tak for 31 år her ved skolen - de første 26 år alene i drengeidræt og de sidste 5 år i et godt samarbejde med 5 nye idrætsskolleger. Og så nærer jeg også den samme beundring som dine elever gør - vi er imponerede over, at du stadig spiller forbånd og volleyball og basketball - og at du stadig deltager fysisk på lige fod.

Vi vil ønske dig gode år fremover - og håber, at du vil se til os.

## Lauridsens legat

**Direktør, cand.pharm. Niels Peter Lauridsen  
og hustru Johanne Margrethe Lauridsen,  
født Rübner-Wissings legat  
for studenter fra Ribe Katedralskole**

Ripenser-Samfundets legatudvalg disponerer for tildelingsåret 1993 over ca. kr. 35.000.

Beløbet uddeles til »fattige, men flittige studenter fra Ribe Katedralskole« som støtte til videregående uddannelse af enhver art. Ansøgningsskemaer SKAL anvendes, og rekvireres ved indsendelse af adresseret A5-kuvert, frankeret med kr. 5,00. Ansøgningen skal være udvalget i hænde senest den 1. november 1993, og evt. tildeling meddeles pr. brev primo januar 1994.

*Ole Marker, formand*

**Legatudvalgets adresse er:  
Peter Lungholt, Asylgade 12, 4000 Roskilde.**

# Rektors tale til studenterne

Kære studenter -

Hjertelig til lykke med jeres eksamen. Til lykke med et godt resultat af 3 års arbejde - af 3 års lektier, opgaver, stile og rapporter. I har god grund til at fejre og feste - både at I er færdige med jeres studentereksamen og også fordi, I har et godt grundlag for jeres videre uddannelse.

Hvad enten I nu tænker på at begynde jeres videre uddannelse lige efter eksamen - eller I tænker på at tage et år ud at rejse - så håber jeg, at I hver især må finde en plads på den uddannelse - eller i hvert fald i den retning, I helst vil.

Jeg vil også gerne sige tak for 3 års samarbejde - i fællesudvalget, med Heimdal og Mercurius og med alle de arrangementer, der nu sætter deres præg på skolen.

Jeg er sikker på, at I også har haft udbytte af den del af skolelivet.

De sidste par år har vikinger været et af de temaer, der blev talt om i Ribe. Udgravningerne ved posthuset er blevet udstillet. Ribe fik en ny vikingetidshistorie. Ved byens tulipanfest var der et særligt vikingemarked i Lustrup - og vigtigst, byen fik sin bevilling til et særligt vikingemuseum, der skal være færdigt i 1995. Nogle af os har også været til den store nordiske udstilling om vikingetiden på Nationalmuseet. Udstillingen spændte fra Novgorod til Irland og fra dagligdagsvarer til skjaldevers.

Jeg fandt der et skjaldekvad, som jeg også tror siger jer noget. Det er Ragnvald Kali i Orkneyinga Saga, der siger:

*»Brætspil øver jeg ivrigt,  
idrætter har jeg ni af,  
glemmer ej ganske runer,  
glædes ved bog og smedje;  
ski forstår jeg at styre,  
skyder og ror til gavns,  
harpens slag og digtning -  
begge dele dur jeg til.«*

Skjaldekvadet er forfattet på Island o. 1200 - og er led i Orknø-jarlernes historie op til 1170.

Når Ragnvald Kali siger »idrætter har jeg ni af«, så skal ordet forstås på ældre dansk som færdigheder, der er oplærte og højt udviklede. Det er for 1200-tallets mennesker også lægekunst, digtekunst, runer, grammatik, retorik, astronomi, harpespil og håndværk. »Harpens slag og digtning« - begge dele dur jeg til! Det er både færdigheder og overblik - og det er sagt med stolthed for begge dele.

Jeg håber, at I har lært idrætter her - også og måske særligt i den sidste betydning. Vi ville måske udtrykke det anderledes. Vi har lagt vægt på faglige færdigheder. I har fået overblik over litteratur og historie, lært matematisk og naturvidenskabelig metode. I har lært at læse tekster og foretage eksperimenter. I har lært sprog.

I har i mange timer drøftet, hvad er vigtigst i en sag. I har skullet se den fra mange sider og skullet lytte til dem, der mente noget andet - og I har skullet fremstille en sag for andre.

Alle disse kundskaber, den viden og de metoder er nyttige. Det behøver man for at kunne klare sig i morgen og i overmorgen i et samfund, der stiller stadig større krav om uddannelse.

Men viden er ikke det hele - bestemt ikke en snæver viden. Et menneske, der alene lægger vægt på at være velinformeret, er i virkeligheden nytteløst og kedsommeligt. Den engelske filosof og matematiker Alfred Whitehead siger det sådan: »At have informationer og kende til generelle principper er godt, men at se det principielle i en konkret livssituation er bedre. Det er forudsætningen for, at vi kan gøre os forestillinger om konsekvenserne af vore handlinger og dermed også et bolværk mod umenneskelighed.«

Det centrale i uddannelsen er både faglige færdigheder og almindannelse. Almindannelse kræver altid, at der er en større verden uden for det enkelte fags egen verden. Den skal give jer menneskelig modenhed, kulturelt udsyn og viden om samfundet. Det får I brug for - i enhver uddannelse og i ethvert erhverv.

I får brug for almindannelse både i Alfred Whiteheads forstand og i Ragnvald Kali's. Når Rangvald Kali bl.a. siger,

*»idrætter har jeg ni af ...  
glemmer ej ganske runer,  
glædes ved bog og smedje ...«*

så er det 1200-tallets almindannelse, der skildres.

Jeg vil ønske, at I både har informationer og kan se det principielle i en livssituation,

- at I må fastholde både faglighed og det almene

- at I kan sige lige som Ragnvald Kali

*»begge dele dur jeg til«*

*Hjertelig til lykke  
Bent Karsdal*

## Tak til pedel Leif Steines



*Som nævnt i rektor Karsdal's beretning er pedel ved Ribe Katadralskole gennem 26 år, Leif Steines, holdt op som pedel. Gennem de mange år er han blevet kendt som en særdeles dygtig og loyal medarbejder, som fungerede godt sammen med lærerpersonalet og elever. Ikke mindst Ripenser-Samfundet har haft stor glæde af at samarbejde med Leif Steines ved de forskellige arrangementer, som Ripenser-Samfundet har haft på skolen. Afskeden blev markeret med en reception i morgensangssalen, som ovenstående billede viser.*

# Studenternes tale

Jeg vil godt sige »noget« om »noget«.

Og så tænker man sikkert »hvaffornoget«?

- og med rette, det var nøjagtig, hvad vi (elever) tænkte, da vi åbnede stilehæfterne til studentereksamen i dansk den 10. maj i år.

Emnet var: At rejse ... AT REJSE!

Og hvad kan man så få ud af det? - ikke meget. Det er faktisk håbløst uinteressant i forbindelse med eksamen, men man kan jo overføre det på selve gymnasieførløbet.

Igennem de sidste 3 år har vi rejst vidt omkring - både i traditionel og i åndelig forstand.

I hvad forstand på diverse studierejser/ekskursioner.

I åndelig forstand har vi udviklet os uvidende gruppemennesker til indsigtsfulde enkelt-individer (jeg er ikke subjektiv).

Hvordan er vi så nået så langt?

Fra vores blotte tilstedeværelse i 1.g, og gennem vores enorme arbejdsbyrde i 2.g, er vi nået til en erkendelse af, hvad det hele egentlig går ud på:

Nemlig at finde et ståsted i vores egen tilværelse (bare råb op, hvis her er for mange klicheer).

Vi er egentlig heldige, at vi har denne mulighed.

Hvis vi ser på den aktuelle situation ude omkring i verden, er der mange steder, hvor folk ikke har de samme privilegier.

Et af de steder, hvor friheden er mest indskrænket, er i det tidligere Jugoslavien. En af de konsekvenser, krigen der har haft for civilbefolkningen, er, at de som flygtninge er blevet forhindret i at tage en uddannelse.

Ribe Katedralskole har ydet en indsats på det område. Som et led i forsøget på at integrere de flygtninge, der er kommet her til byen, har vi haft et par jugoslaviske elever på skolen.

Måske er det derved lykkedes os at hjælpe dem lidt på vej til at blive de føromtalt indsigtsfulde individer.

Alt dette viser en del om, hvordan vi, eleverne, opfatter skolen. Det afgørende er ikke, om vi er sproglige eller matematikere - det er ikke i så høj grad det specifikt faglige, vi lægger vægt på.

Hvad vi lægger vægt på, kan faktisk sammenfattes i den gode, gamle kliche: »ikke for skolen, men ...«

Derved kommer jeg til at tænke på en Storm P-flue, jeg har set: En midaldrende mand med et noget humørforladt udtryk siger:

»Man spildte nu de bedste år af sit liv med gymnasietid.«

Jeg fristes til at spørge, om det havde været de bedste år, hvis han ikke havde gået i gymnasiet.

*Jonas Ellehauge Hansen*



*Du - hva' er det at være akademiker?  
Det er, når man har læst sig til, hvad vi andre ved.*

# Ripenser-Samfundets tale og legatuddeling

ved Ole Marker

Kære tilhørere, kære jubilarer og fremfor alt kære studenter fra Ribe Katedralskole 1993.

Uger før jeg drister mig op på denne talerstol for at sige et par ord i forbindelse med uddelingen af Ripenser-Samfundets dimittendlegat, bliver jeg en meget ivrig avislæser. Det er som om jeg (bevidst eller ubevidst) leder efter et tidens tema, som de forrige talere umuligt kan have bemærket, eller endnu bedre - et, som ikke er slet så rystende eller deprimerende, som dem vi dagligt - næsten - er vidner til.

Naturligvis finder jeg, at der ikke er de store, positive overraskelser. Karakteren af de aktuelle begivenheder og perspektivernes mildest talt meget moderate løfter taler deres eget sprog. Krigen, racistiske mordbrande, etniske opstande, arbejdsløshed og nye højreekstremistiske bevægelser med vind i sejlene, som er et sikkert tegn på krise. Alt dette er ikke til at komme uden om, og man prøver efter fattig evne at tage stilling til det hele.

Virkeligheden for de fleste af os er imidlertid, at vores hverdag er fuld af helt konkrete udfordringer, som er alvorlige nok for os og vore nærmeste.

Når man på den måde føler, at man bærer på alverdens ulykker, kan man finde på at stille sig et enkelt eller ligefrem banalt spørgsmål: Hvordan skal vi, ganske almindelige mennesker, reagere og agere i forhold til alt dette. Alle os, der inderst inde synes, at livet er en morgengave, som sætter pris på dets mangfoldighed, og er indstillet på at få alt det ud af det, vi kan, og som føler, at DET er et stort ansvar i sig selv.

Som man spørger, får man svar. I enkle, næsten banale udtryk. Arnulf Øverland sagde, det gælder om at holde sit følelsesliv

intakt - det kan ingen være uenig i, men det er jo lettere sagt end gjort. Når man imidlertid gør op, hvad der er i vejen, når det ikke er intakt, er der vel ikke megen tvivl om, at det oftest handler om dem og om det, vi har ansvar for. Man kan sige, at det drejer sig om at handle moralsk. Hvis ordet er for stort og abstrakt, kan man som Malin Lindgren tale om at udvise hæderlighed og menneskelig omsorg for hinanden.

Men at lade sig dirigere af humanisme og saglighed kræver ikke bare mod - det er også svært. Så er det lettere at handle ud fra nogle mere faste ledetråde, som enten at sætte egne fordele øverst, eller rette sig ind efter gruppen, kollegerne eller de overordnede. Men det er vigtigt at overveje tingene selv, for på den anden side kan man se sig selv i øjnene det meste af tiden, så sover man godt om natten, og så er den næste dag lettere at møde.

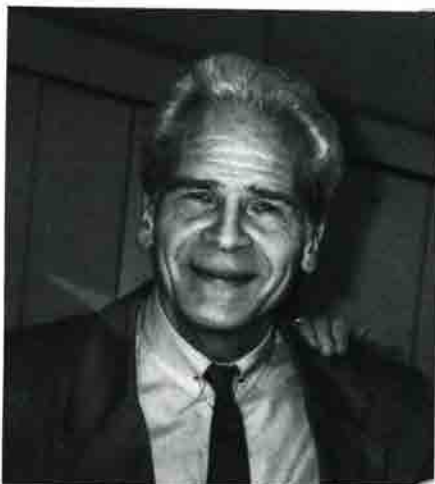

Ole Marker.

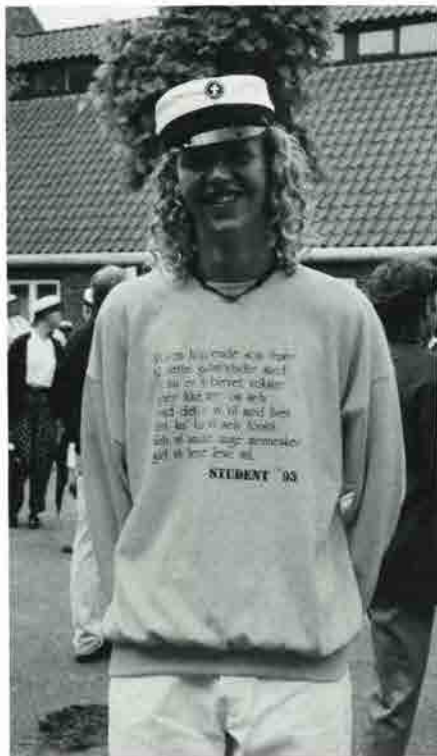

*Modtageren af Ripenser-Samfundets legat - student Allan Lundsgaard.*

Det med ansvarlighed er ikke noget, der kun gælder de få, som bliver meget betroet. For år tilbage var Antoine de Saint Exupéry en meget populær formulator, og han sagde blandt andet sådan her: »Lægen, der helbreder, taler et sprog, der er universelt. Det samme gør fysikeren, som opstiller ligninger, der omfatter atomet og stjerne-tågerne. Men det samme gør også den (han kalder) den enfoldige hyrde. Hvis den, der beskedenet vogter nogle får under stjernerne, bliver sig sin rolle bevidst, vil han opdage, at han er mere end en tjener. Han er en skildvagt, og hver eneste skildvagt er ansvarlig for riget.«

Ikke mindst på en dag som i dag er det vigtigt at sige, at ansvarlighed og god samvittighed alene ikke gør det. Det kan endda

nemt komme til at lyde lidt kedeligt. Glæde skal der også til, og det er der nogle, som har tænkt på. Film, teater, litteratur, billedkunst, musik og dans, festlighed, venskab og kærlighed er der til alle, der er til DET. Lad ikke John Houston, Hemingway, Mozart, Pierre Bonard - Whitney Houston for den sags skyld - have levet forgæves. Hvis jeg ikke tager grundigt fejl, så er I på den ene eller anden måde - med eller mod jeres egen vilje - blevet introduceret i disse elementer af menneskelig udfoldelse gennem jeres gymnasietid. Eftersom jeg også er sikker på, at I gennem de sidste 3 år har fået en faglig ballast, så god som den danske gymnasieskole overhovedet kan give den, er der således mange gode grunde til at ønske jer hjertelig tillykke med jeres studentereksamen!

Når translokationen er til ende, er Ripenser-Samfundet vært ved en beskeden reception i skolens rundgang. Ved den lejlighed håber vi at se:

- 1) først og fremmest de nye studenter
- 2) årets trofaste jubilarer
- 3) og naturligvis nuværende og evt. tilstedeværende, tidligere ansatte ved skolen.

Jeg vil gerne benytte lejligheden til at takke skolen, fordi foreningen af gamle elever ved Ribe Katedralskole igen i år får lov til at stå for dette arrangement. Denne tak kan ubesværet adresseres til rektor Bent Karsdal, som altid har vist foreningen velvilje, imødekommenhed og venlighed.

Til sidst skal jeg have fornøjelsen af at uddele Ripensersamfundets dimitend-legat, som jo er en gave fra tidligere elever til en af årets studenter, som udover de faglige krav også har haft overskud til at være noget for fællesskabet i bredeste og bedste forstand.

Takket være Ripenser-Samfundets medlemmers gavmildhed er legatet i år på kr. 5.000. Skolen ved naturligvis bedst om den slags ting, og den indstiller som følger - student Allan Lundgaard.

## Thestrup Pedersen, 60 års jubilar

Mit navn er Thestrup Pedersen, og jeg er 60 års jubilar. Jeg vil gerne komme med en ytring af taknemmelighed for årene 1930-33 ved denne skoles klassisk-sproglig linie.

For at sætte den i relief vil jeg fortælle en lille sandfærdig historie. Den 29. maj modtog jeg fra et barnebarn, der er på vej fra 2. til 3. G. med dertil hørende prøver, en pakke med en samling fotokopierede tekster, omhandlende liv og død, en del af eksamensstoffet i faget filosofi. Jeg skulle hjælpe ham med fortolkningen af disse tekster, der behandlede dødens problem fra Sokrates, Platon, Seneca over Nietzsche, Schopenhauer og frem til Sartre, Marcuse og Carl Friedrich von Wiesacker. - Jeg blev meget forbavset. Tænk at man i vore dage tiltror 17-18årige at klare sådanne kraftprøver - og det uden lærebog! Nogen af disse tekster ville passe nok så godt til magisterkonferens i filosofi eller idéhistorie.

På den baggrund gik tankerne så tilbage til årene 1930-33. Tekster i moderne forståelse, fotokopierede, kendte vi praktisk talt ikke til. Tid var der ikke meget af til at trænge ind i livsforståelsen hos de gamle eller nye tænkere. Vi brugte lærebog og blev hørt deri, derfra og dertil med gennemgang af oversættelse, grammatiske formler o.lign. Hvilken forskel mellem dengang og nu! Måske et forsømt forår og et udnyttet og frugtbart?

Nu var der i disse filosofiske tekster et par helt friske avis-kronikker, der omhandlede videnskabens betydning og farer. Deri blev oplyst, at man i USA er nået til, at intelligenskvotienten siden 30'erne er steget med ca. 35 procent. Hvorfor skulle det ikke også gælde Ribe? Og så gik der en prås op for mig. Så forstod jeg bedre, at der i dag i gymnasiet kan filosoferes på et så højt niveau!

Skal vi fra dengang så beklage os over et forsømt forår, over at vi ikke så meget blev

opdraget til at være kreative, men snarere receptive? Jeg mener NEJ. Og jeg takker for, at vi blev holdt nede på jorden med ganske konkrete og kontante krav. Vel var der ikke i hver time det store åndens sus, men det ved vi jo ikke, hvorfra det kommer, eller hvor det går hen. Vi blev indøvet i noget uvurderligt; vi fik et solidt grundlag og tilegnede os effektive redskaber, så vi kunne gå til Platon selv og ikke lære ham at kende bare via en oversættelse. Så kunne vi senere gå videre, godt rustet til efterhånden selv i al beskedenhed at filosofere over liv og død.

Derfor en tak til vore lærere dengang, der nu alle ligger i deres grave. For mit vedkommende tænker jeg især på de dengang unge adjunker, Erik Lund og frk. Willemoes. Lund for hans utroligt spændende, udfordrende undervisning i historie, Willemoes for hendes timer i fransk og især i latin med klassisk-sproglig svær vægt, og det skønt hun ikke selv havde taget cand.mag.-eksamen i latin - en utrolig fornem præstation. Derfor TAK til Ribe Katedralskole for årene 1930-33. De år betød meget mere for os, end selv tiden har været klar over.





## Agnete Stage, 50 års jubilar

Kære dimittender, kære pårørende, kære elever, kære lærer, kære jubilarer!

Jeg har bestemt mig for, at jeg vil tale om begrebet: TID. - Til det formål har jeg fået tildelt 393 sekunder af jeres venlige rektor, så nu er der 351 tilbage, da der nu er gået 14 sekunder af jeres og min kostbare tid. Så må jeg se at komme i gang. - Jeg hedder Agnete Stage, og jeg er 50 års jubilar eller sagt mere præcist: det er 1,296 10<sup>9</sup> sek. siden jeg og mine dejlige kammerater sad her med huerne på og tænkte på ... ja, selvfølgelig på: TIDEN.

Den forgangne tid, d.v.s. de tre gode år i skolen her, med glæder og sorger og forelæskelser og forskrækkelser, måske ikke lige gode for alle, men i hvert fald betydningsfulde for alle, - og vi tænkte på nutiden, jo, den var hellig, trods tømmermænd og der var jo også en forfærdelig krig rundt omkring os, men vi må vel tilstå, at det ikke kunne spolere vores festrus. Men vi tænkte også på fremtiden, hvordan vi hver især skulle finde ud af at udnytte tiden, så vi kunne finde lykken. Hvordan det er lykkedes, det må I spørge hver især om bagefter.

TID er et fascinerende begreb. Der er sagt mange kloge ord om det. Jeg vil ikke sige kloge ord, men jeg har lyst til en opremsning af TIDS-ord, så kunne I måske selv associere: Klunketid - istid - studietid - reaktionstid - fredstid - ventetid - oldtid - halveringstid - skoletid - datid - fritid o.s.v. Ustandselig denne TID. Og vi følger denne tid, vi har forsynet os med tidsmålere. Der er ure alle vegne: i bilen, i badeværelset, i båden, på gangen, på armen, om halsen. Og hvad viser disse ure? At tiden strømmer afsted, altid fremad, fremad. Vi kan somme tider bruge udtrykket, »at tiden står stille« eller »tiden går langsomt« (når man venter på sin karakter, hos tandlægen eller juleaften på gaverne) eller tiden »løber afsted«, når man har en dejlig aften og musikken

pludselig stopper. Men vi ved også, at der er et objektivt mål for tidsenheden, eet sekund har gennem tiderne været defineret på forskellig vis, først ved at se på himmellegemernes bevægelse, så ved at se på Cæsium-atomets svingninger, med sofistiskerede målinger, for vi skal jo have check på TIDEN, vi skal have den nøjagtige tid.

Men når man står her som 50-års jubilar, så er det kun den subjektive tidsfølelse, der alene tæller, tiden er fløjet afsted, man står her og mindes, og misunder jer og glæder sig over kontinuiteten at betragte det på een gang foranderlige og samtidig uforanderlige, hvis I forstår, hvad jeg mener!

Så, nu er der gået 377 sekunder, siden jeg begyndte, måske har jeg slet ikke talt som en jubilar bør gøre det - men det er faktisk første gang, jeg er 50-årsjubilar, det er jo fordi tiden altid kun går fremad, men det, jeg vil med alle disse ord om TID, er ret banalt; jeg vil sige: lad vær' med at »slå TID ihjel«. Vælg og vælg fra. Brug tiden på en ordentlig måde. Brug det af fortiden, der siger jer noget - måske kunne vi oldgamle jubilarer bruges, ha, ha - vælg fremtiden aktivt, enten til at starte en revolution eller til at tjene penge, eller til at afhjælpe nøden i den 3. verden eller få familie og børn eller mange andre opgaver, og lær så samtidig, at »leve i nu'et« - udtrykket har et anstrøg af uansvarlighed, men det er måske fordi vi alle tror, vi bliver betydningsfulde, hvis vi ser fremad og har travlt, mange aftaler, en hurtig bil, hurtige fly, og når vi så har nået det hele kommer den såkaldte fritid, ja, så skal vi lære at slappe af og »glemme tiden«. NÅ, nu viser mit indre stopur: 17 sekunder, derfor: Mange tak fordi vi måtte være med i dag, lad os i hvert fald i dag leve i nu'et, - og så må I unge tage vare på jeres og vores fremtid på bedste måde.

TAK!

# Translokation og jubilarreception 1993

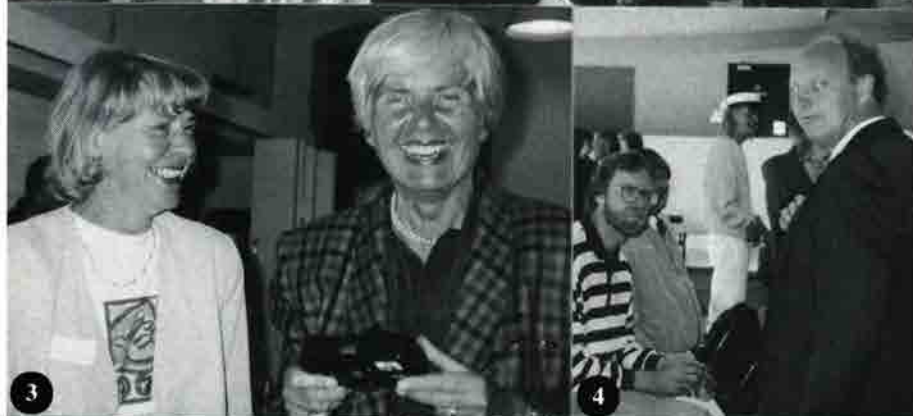
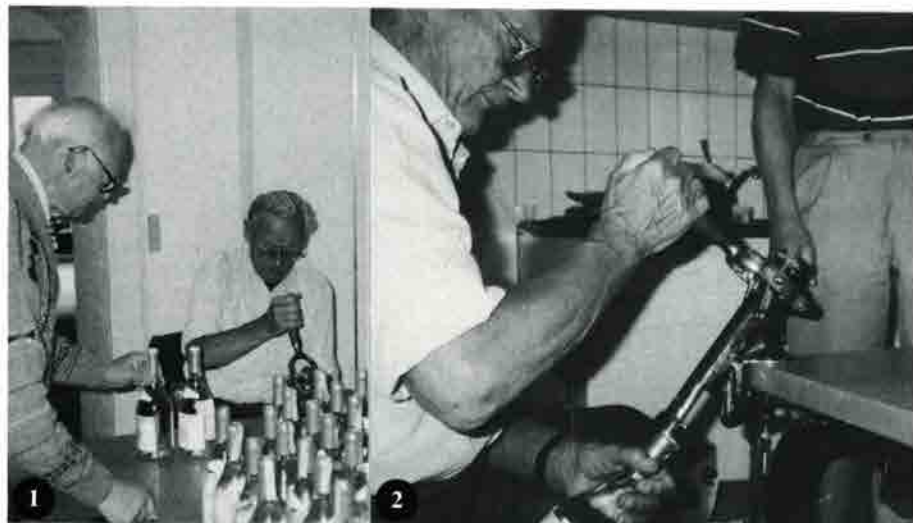







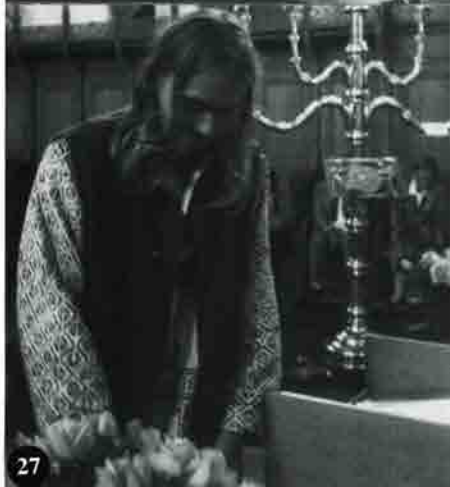



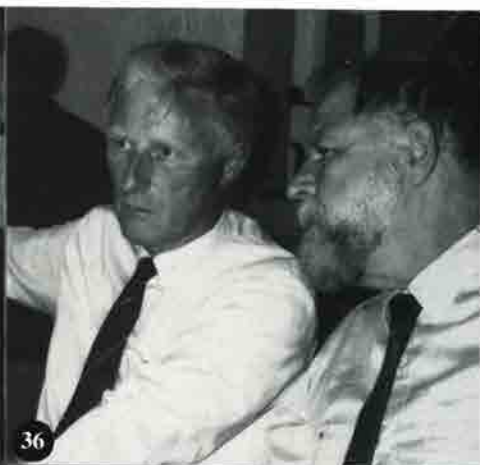





42



43



44

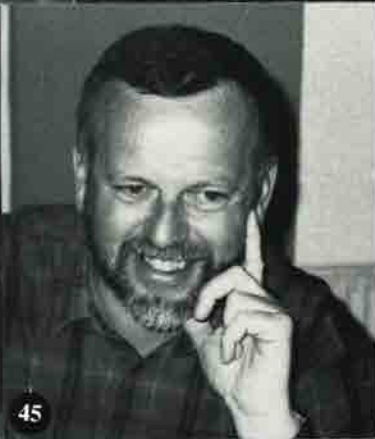

45



46



47



48







66



67



68



69



70



71



72



73







25 års jubilæer. 1. række fra venstre: Erik Foss Laursen, Karen Hjørnild, Søren Frey, Birte Skov Knudsen, Lise Brorson Lauritsen (liggende), 2. række fra venstre: Niels Byerg, Kirsten Lütthje, Bodil Knudsen, Astrid Blutsch, Kenneth Reimer, Karen Margrethe Puggard, Johanne S. Jespersen, Else Marie Wind, Bertha Toft. 3. række fra venstre: Eva Krogh Thomsen, Herluf Petersen, Kirsten Pedersen, Knud Hilmer Christensen, Gunhild Lund, Hans Jørgen Jørgensen, Martianne Resbo, Agnete Elmose, Ingeborg Madsen, Anne Marie Pinborg, Mona Lisa Martinussen, Karsten Hansen, Peter M. Lauritzen. 4. række fra venstre: Aksel Bomberg, Erik Olesen Poort, Henrik Schrøder, Bertel Prinds.

## Billedtekster:

1.-2. Poul Noer og Hans J. Willumsen RS trækker flaskerne op.

3. Kirsten Grünfeld og Dorte Lund RS.

4. Rektor Bent Karsdal

5. Forberedelse til receptionen. Inge Merete Sampson S54 og Birgit Fischer Jensen S53.

6. Gregers Jøger og H. J. Willumsen RS

7. Student årg. 93.

8. H. J. Willumsen og Poul Noer RS.

9. Skolens sekretær Inger Geil og Mogens Juhl RS.

10. Skolens musiklærer Lis Gjorup.

11. Johs. Jensen RS

12.-13.-14. Regnvejr-translokationen må foregå i Domkirken.

15.-16. Rektor Karsdal uddeler eksamensbeviser.

17. Ole Marker RS.

18.-19.-20.-21. Kantaten synges.

22. Studenter 1993.

23. Student Jonas Ellehaug Hansen holder tale for skolen.

24. Thorsens legat 1. portion uddeles til student Niels Jørgen Friberg.

25. Thorsens legat 2. portion uddeles til student Anne Ilsoe.

26. Ripenser Samfundets legat uddeles til student Allan Lundsgaard.

27. Nikolai Hørlyck IIX uddeler Humørlegatet til:

28. Student Jeppe Christiansen.

29. Agnete Stage S43 holder jubilæumstale.

30. 60 års jubilær Ebbe Thestrup Pedersen S33

31. Asger Kromann Bak og Birgit Christensen 40 års jubilær.

32. 40 års jubilær: Bent Hansen, Thomas Kallisen, Ole Ravn Klausen og Preben Pedersen.

33. Anne Marie Hvid og Finn Andersen.

34. Bent Hansen og Bibbi Dokkedal Petersen S53.

35. Bibbi Dokkedal Petersen S53.

36. Peder Bjerrum og Jørgen Bennedsen S53.

37. Preben Pedersen S53.

38. Birgit Fischer Jensen S53

39. Bent Rosendal S53.

40. Dorte Lund S53.

41. Thomas Kallisen S53

42. 40 års jubilær ved plantagen.

43 Bent Rosendal pudser messingpladen på bænken.

44. Pigerne fra 1953 beundrer resultatet!

45. Karsten Hansen S68

46. Marianne Resbo S68.

47. Hans Jørgen Jørgensen S68

48. Erik Vors Laursen S68

49. Birgit Olsen S63

50. Jørgen Bang og Elin Have Watts S63

51. Palle Braming R58

52. Inge Wilsleff Funch, Tove Lassen og Trygve Martinsen R58.

53. Hanne Keldorff og Olav Øllgaard R58.

54. Jørgen Elsted Hansen og Anni Smidt Kristensen R58.

55. Hanne Simonsen R53.

56. Karl Gustav Pedersen og Frede Bonnemann R53.

57. Gurli Brink og Jørgen Evald R53.

58. Aase Lundgaard og Anne Braagaard Nielsen R53.

59. Helga Frederiksen og Edith Bottelet R33.

60. Johanne Thun R33.

61. Ellen Have R33

62. Sejer Lund R33 og Lise Madсен.

63. Katrine Lund R48.

64. Ayo Eg Poulsen R48.

65. Rita Christiansen og Svend Anker Worm S73.

66. Jette Janstrup og Leif Bengtsen S73.

67. Anette Lerche og Franz W. Voss S73

68. Birte Larsen, Dorit Skovmand og Ellen Møller S73.

69. Martha Skrydstrup og Paul Birch Nielsen S73.

70. Gurli Brink, Ella Petersen, Jørn Ewald, Aase Lundgaard, Thorhild Kristiansen, Hanne Simonsen, Viggo Pedersen, Ane Marie Thim, Anna Braagaard Nielsen, Kirsten Jepsen, Karl Gustav Pedersen og Kent Andersen. R53.

71. Ebbe Thestrup Pedersen S33.

72. Bagerst: Vera Østergaard, Hanne Pedersen, Johannes Jørgensen, Asger Jørgensen, Roy Buhl, Katrine Lund. Forrest: Marie Houmøller, Ayo Poulsen. R48.

73. Hans Leth Hansen og Ellen M. Westergaard S33.

74. Else Lund og Hertuf Munkholm R28

75. Dorte Juhl Jepsen og Harald Lambertsen R28.

76. Elisabeth Tang og Peter N. Andresen R28.

77. Inger Andresen og Jens Lund R28.

78. Sven Aage Hadvig og Bodil Børgensen R38

79. Jonas Ellehaug Hansen S93 og Jytte Køraa S60 Århus.

80. Henrik Dahl og Peter Remmer Langberg S78.

81. Niels Peter Rindom og Hanne van Zanten S78

82. Mogens Conradsen, Bent Thomsen og Niels Peter Rindom S78.

83. Karsten Skov og Dorrit Skovmand S73.

84. Heinrich Sølbeck og Helge Conradsen S73.

85. Henni Mieth, Ellen Møller og Bodil Bolding S73.

86. Ann Nedergaard, Sanne Rångman, Alice Fabrin Jakobsen og Kirsten Sørensen S83.

87. Hanne Høy Just og Ina Holm Jensen S83.

88. Jens Søberg og Jette Brabrand S83

89. Lone Stephensen og Pia Toftdahl S83.

90. Niels Folmann S83.

91. Inge Wilsleff Funch R58, Mogens Pedersen R58 og Peter Bramming R59.



## Tak for sidst!

Det var hyggeligt at træffe jer igen. Alle var der ikke, men en pæn del. Vi er nok kommet til at se lidt ældre ud, lidt grå totter hos nogle, og de var ikke købte. Men ellers har I holdt jer godt. Især I med de yngste børn 2-3 år, 8 uger og hvad I ellers kunne diske op med af virilitet. Men vent til I har haft børn lige så længe som vi andre. Måske har vi piger fra klassen de ældste børn 9-13 år, 12-15 år o.s.v. Det er lige før, vi kunne have leveret et par studenter af 93'er-årgangen, hvis vi havde været lidt kvikkere i vendingen. Men vi skal jo også have det med børn overstået. Overgangsalderen ligger jo lige om hjørnet, måske er vi midt i den, når vi ses om 5 år - til 25 års jubilæet!

Om hvem mødtes så - lederen af asylcentret, overlægen fra forsvaret, advokaten, ingeniøren, projektlederen, en edb-ditto, et par lærere, et par forhenværende bønder og nuværende softwarechef, et par kommende kaptajner i SAS og hvad vi nu ellers er blevet til.

For ingen tvivl om at vi er blevet til noget. Det var vel derfor vi gik på Ribe Katedralskole og selv om vi var halvhæng til 68'erne, så var der vel også en luns til de fleste af os

Om så var det jo slet ikke ovennævnte, der mødtes. Det var i stedet en del fra klassen. Det var Erik, Lars og Palle, Eigil og Henrik, - Poul og Paul, Truels og mig selv, sagde hunden. Og så en flok fra den anden klasse. Da alle var identificeret, gik snakken endda endnu bedre end for 20 år siden. Det var som at se bagsiden af et stramaj, hvor tråd-enderne hænger, uhæftede, parate til at blive taget op og hæftet.

Rollerne fra for 20 år siden blev indtaget, uafsluttede diskussioner blev genoptaget, gamle historier blev frisket op og måske fik vi pointen fra en af Eigils gamle krøniker eller måske var det et par nye, han diverte-rede med, men ellers var intet forandret.

Gamle følelser blev støvet af, patier og anti-ditto tonede frem. Flash-backs fra skoletiden blev genoplevet og kommenteret. Nogle kun forstået af de indviede og pakket væk igen; mens andre beredvilligt blev udpenslet og grinet af; og det gentager sig nok om 5 år.

Skolen er blevet moderniseret, siden vi gik der. Den er flot og forekommer noget mere menneskelig nu, som om man nu kan lide elever og tager hensyn til deres daglige velbefindende. Men alligevel skyndte nogle af os sig ud af lokaler med alt for fortættede minder - især fra eksamenstiden.

Nogle af jer kunne berette om tilbagevendende, natlige mareridt om eksamensfag, som aldrig blev bestået; om matematikopgaver, der ikke blev nået; om spørgsmål, der ikke blev forstået; om frø, der aldrig blev sået. Mareridt, I troede, I var ene om at have! Men efterhånden er de vel »stam-pet så godt ned i rygskken«, at vi »overlever«. Og sært nok er mange eksaminer bestået siden, uden at give anledning til lignende mareridt.

Om hvad får os så til at tage fri fra arbejdet og bruge en hel dag i Ribe, langt fra hvor vi bor? Måske for at fange et par tråde fra dengang, måske for at få hæftet et par løse ende, eller måske blot for at føle sig hensat og genopleve. Om Gud vil - så ses vi forhåbentlig igen - om ikke før, så i hvert fald om 5 år, for det var dejligt at møde jer igen.

Om mon så ikke de andre også kan komme, ellers så snakker vi i hvert fald om dem igen.

Om så lige en ekstra tak til Pall for det gode initiativ og det store arbejde med at spore os!

Kærlig hilsen og en særlig hilsen til lektor Kæstel, som vi savnede den 18. juni 1993.

*Martha Skrydstrup,  
3.nfx-1973*

## Nyt fra Ribe Katedralskole



Skolens kapacitet er på bristepunktet.

Torsdag den 5. august startede undervisningen igen på Ribe Katedralskole, der samtidig kunne byde velkommen til 140 nye 1.g.-elever. Med de nye elever får skolen i alt 431 elever dette skoleår, eller det højeste elevtal i skolens historie. Det betyder, at kapaciteten på skolen er udnyttet til

bristepunktet, og det har så medført, at skolen har måttet ansætte syv nye lærere. De syv lærere er Søren Hansen, Stig Poulsen, Lars Bjørn, Ole Hedegaard Jensen, Lise Petersen, Anna Danielsen og Ulla Nielsen. Rektor Bent Karsdal siger, at man selvfølgelig glæder sig over både den store tilgang og de nye ansættelser.

# Fra Ripenserbladet

## - fra før verden gik af lave

### 1918 - 75 år siden

#### *Ribe Katedralskole*

Elevtallet var ved skoleårets begyndelse den 2. september: 188.

Følgende nye lærerkræfter er ansatte: cand. mag frøken Louise Mortensen og cand. mag. Maltbæk, der begge tillige er gamle Ribestuderter. Skolen tæller nu 4 af sine gamle elever blandt sit lærerpersonale, idet adjunkterne V. Block og M. Jensen som bekendt også har frekventeret skolen.

#### *Hejmdal*

begyndte sin sæson med 20 medlemmer, heraf 4 kvindelige. En og anden Hejmdalist af den gamle skole vil antagelig ryste på hovedet ved tanken om de unge piger midt i en piberygende forsamling, men måske kan de unge piger højne tonen i den gamle forening.

#### *Meddelelser til medlemmerne:*

Under forudsætning af fornøden tilslutning agter Ripenser Samfundet at afholde kursus i moderne danse i Januar og Februar måned. Der er truffet aftale med balletdanserinde Agnes Nyrop og danselærer I. C. Gottlied. Pris 2 kr. pr. md. for 2 timer ugentlig. Anmeldelse om deltagelse bedes snarest sendt til kassereren.

### 1943 - 50 år siden

Her kan intet berettes, idet Ripenserbladet lå i »dvale« fra 1939 til 1945 på grund af krigen.

### 1968 - 25 år siden

#### *Årsfest og generalforsamling*

afholdes lørdag den 23. november i rest. Glacis selskabslokaler, Osloplads 12 (overfor Østerport St.), København. Kl. 18.30 serveres middagen: Helstegt oksefilet, frugtsalat, mocca. Rustalen holdes af Lennart Edelberg. Under middagen spiller Glacis' pianist - efter kaffen spiller orkestret op til dans. Pris for dette arrangement er kr. 17.

Forårets mange forandringer i udenrigstjenesten har bragt vort medlem ambassadør Frode Schön nærmere til Danmark, idet han fra 1. september har overtaget ledelsen af generalkonsulatet i Hamborg.

Bogtrykker Aage Jacobsen har modtaget De jyske turistforeningers æresnål i guld. Julefest afholdes den 28. dec. på Weis Stue med det store kolde bord, derefter musik og dans i Marinestuen. Pris: kr. 15. Begrænset tilmelding, kun 80 kan deltage.

## Generalforsamling

Husk allerede nu generalforsamlingen i 1994, lørdag den 19. februar 1994. Generalforsamlingen afholdes i Ribe, og foreningen er vært ved en gang gule ærter. Nærmere i januar-nummeret.

*Hilsen bestyrelsen*

## Nyt fra Ribe

### *Omfattende rensning af kirkens alarmsystemer nødvendig*

Støv i brandalarmerne i Ribe Domkirke er årsagen til, at brandvæsenet nu to gange inden for den sidste tid er blevet alarmeret til brand i kirken. Støv har aktiveret de følsomme alarmer, der er opsat en række steder i Ribe Domkirke, og det har så igen slået den automatiske brandalarmering til. Og Ribe Kommunale Brandvæsen er naturligvis mødt med alt disponibelt mandskab og materiel, men er heldigvis ikke kommet i aktion, da der har været tale om falsk alarm. Vi får nu hele alarmeringssystemet i Ribe Domkirke set efter og rensset i det omfang, som det er nødvendigt, så vi kan undgå de falske brandalarmeringer fra domkirken, siger Jonna Christensen - medlem af Ribe Domsogns menighedsråd.

Der er i domkirken i Ribe opsat såvel røg- som varmedetektorer, der automatisk slår alarm i tilfælde af brand i den middelalderlige kirke. Gennem årene er der bekostet adskillige tusinde kroner for at sikre Ribe Domkirke mod brand. Hvis det værste skulle ske, og folk bliver spærret inde øverst oppe i Borgertårnet, så vil de blive reddet ved hjælp af helikopter.

*Ribe Kunstmuseum* har her i sommer haft en udstilling om komponisten Rued Langgaard i anledning af 100-året for den berømte komponist.

*Den gamle altertavle*, der blev taget ned i Mandø kirke i 1890, er, efter at den er blevet restaureret, atter blevet genophængt i øens smukke kirke.

*Kendt kiosk* skal rives ned. Kiosk Centrum på Torvet 9 i Ribe bliver nedrevet og erstattet af en pavillonbygning.

*Ribe Kunstmuseum* er i færd med en nyvurdering af de mange kunstværker på museet.

*Ribe Politikorps* har fået ny løjtnant, idet Palle Rosenmaj har bedt sig fritaget fra denne betydningsfulde post, som han har bestridt i 10 år. Som ny løjtnant er udnævnt kommandørsergent Daniel Danielsen.

*Ribe kommune* er ved at etablere 4 nye, små vandhuller ved byen. Det sker for at skaffe mere mad til storkene.

*Den gamle arrest* har her i sommer udvidet aktiviteterne, således at cafeen er lavet om til decideret restauration i forbindelse med hotelvirksomheden.

*Rued Langgaard* er i anledning af 100-året for hans fødsel blevet mindet ved hele tre mindekoncerter i Sct. Catharinæ-kirke.

*Ribe Domkirke* overgæes besøgmæssigt kun af to andre kirker i landet. Vor Frelsers kirke i København og Østerlars Rundkirke på Bornholm. I 1992 besøgte 380.000 Vor Frelsers kirke, 256.000 besøgte Østerlars Rundkirke og 225.000 Ribe Domkirke.

*Johanne Dan*. Det gode skib Johanne Dan ved Skibbroen kan se frem til fire måneder under kærlig behandling. Inden jul bliver skibet repareret, malet, lakeret og får skiftet træværk, så det bliver så fint som nyt.

*Arkæologer* fra Den antikvariske Samling i Ribe har gjort et enestående fund fra vikingetiden. Midt inde på gasværksgrunden er man stødt på en vikingeborg med en cirkelformet voldgrav med en diameter på 110 m. Mere om borgen i januar-nummeret.

*Gråbrødrekloster*. Resterne efter Danmarks første gråbrødrekloster er fundet ved en udgravning i området bag Dagmargården og Sct. Laurentii-gade. Meget mere herom i januar-nummeret.

## RIPENSER-BLADET

*Redaktion*

Gregers Jæger, ansv. Hoffgårdsvej 7,  
6950 Ringkøbing 97 32 35 47

*Indmeldelser*

Poul Noer, Nordkildevej 15  
3230 Græsted 42 29 14 43

*Kasserer*

Kirsten Grünfeld, Rønne Allé 15A  
3450 Allerød 42 27 63 08  
Giro 1 06 66 76

*Eftertryk af artikler* kun efter aftale med redaktionen.

*Adresseændringer og reklamationer* over ikke modtaget blad meddeles til det postomdelingshus, hvorunder man hører. Ved flytning opgives både gammel og ny adresse samt alle cifre i medlemsnummer, der står på bagsiden af bladet.

*Ripenser-bladet* udkommer 4 gange årligt og udgives af *Ripenser samfundet*, en forening af tidligere elever fra Ribe Katedralskole samt for skolens nuværende og tidligere elever.

## Ny pedel



*Den nye pedel, Henning Skov Nielsen, som Ripenser-Samfundet glæder sig til at samarbejde med.*

## Konkurrence

Som noget helt nyt i bladet er her en lille konkurrence.

Den opmærksomme læser har sikkert bemærket, at vi har fået indtil flere nye annoncer; en af dem er Byfornyelsesselskabet Danmark. Spørgsmålet til læserne er:

*Fra hvilken by er billedet i annoncen og hvilke gader i denne by er der tale om?*

Blandt de indsendte, rigtige løsninger trækkes lod om 2 flasker rødvin. Løsningen sendes til bladets redaktion: Hoffgårdsvej 7, 6950 Ringkøbing senest 1. december 1993.

Løsning og vinder i januarnummeret.

Ingen bank  
er mere  
lokal end  
Unibank

Ribe Afdeling  
Seminarievej 8, 6760 Ribe  
tlf. 75 41 11 11



**Arnold Nyborg**

Møllestrømmen 13, 6760 Ribe, telefon 75 42 00 60

Isenkram · køkkenudstyr · porcelæn

## ALTING I EL-TING



**JENS PEDERSEN ApS**

v/Aut. El-installatør Carl Pedersen  
Ydermøllen · Telefon 05 42 32 32  
Sønderportsgade 3 · Telefon 05 42 08 25  
6760 Ribe · Giro 9 01 90 14  
Biltlf. 04 96 68 25  
Hårde hvidevarer: Salg og service

MAN ER ALTID  
VELKOMMEN I  
BIKUBEN



**Bikuben**  
- vi finder en løsning

**Lasho**

Ydermøllen  
6760 Ribe  
Tlf. 75 42 09 83

**Børge Bottelet**  
Guldsmiede  
MELLEMDAMMEN 14  
6760 RIBE · Tlf. 75 42 02 26

Tobaksvarer, tips, lotto, kaffe, bøger, blade, aviser, slik, is og postkort, blyanter og meget, meget mere kan købes i Kiosk Centrum ved siden af Ribe domkirke.

v. Ove Madsen 75 42 00 83



NYE MEDLEMMER

- R.33 Johanne Thun,  
Torvet 18B, 6760 Ribe
- R.43 Kristian H. Jørgensen,  
Ringen 22, 6700 Esbjerg
- S.48 Olaf Dejgaard,  
Kanslergade 7, 4.,  
2100 København Ø
- R.48 Marie Houmøller Jørgen-  
sen, Spurvehøjen 8,  
6731 Tjæreborg
- R.48 Ayo Eg Poulsen,  
Drosselvej 8, 6740 Bramming
- S.53 Ane Marie Thim,  
Stratvej 18, Sejstrup,  
6740 Bramming
- R.53 Fred Bonneman,  
Martinus Rasmussensgade 8,  
5800 Nyborg
- R.53 Aase Lundgaard,  
Vestervang 4, 6862 Tistrup
- R.53 Karl G. Pedersen,  
Philipsborgvej 5, Ullerup,  
6400 Sønderborg
- R.58 Grethe Kragh,  
Sortedamsdøsserig 23,  
2300 København N
- R.58 Mogens Petersen,  
Bækkevej 15, Benløse,  
4100 Ringsted
- R.63 Annemarie Brandt,  
Byvej 66, 3600 Frederikssund
- S.68 Gunhild Lund,  
Sædekildegårdsvej 5,  
5250 Odense SV
- S.68 Erik Voss,  
Clemensgade 31,  
6000 Kolding
- S.68 Johanne Sofie Jespersen,  
Staushedevejen 24,  
6621 Gesten
- S.68 Mona Lise Martinussen,  
Koldingvej 29, 6760 Ribe
- S.68 Anne Marie Pinborg,  
H. C. Andersensvej 10,  
8600 Silkeborg
- S.68 Kenneth Reimer,  
Søndergade 103, 6600 Vejen
- S.68 Karen Margrethe  
Puggaard, FaSanvej 4,  
6760 Ribe
- R.68 Michael Andersen,  
Rudbølvej 19, 6280 Højer

- S.73 Meta Andresen,  
Rugmarksvej 16,  
Skrydstруп, 6500 Vojens
- S.73 Jette Janstrup,  
Fyrrehusene 37,  
2600 Glostrup
- S.73 Henni B. Mieth,  
Halmøvænge 2,  
5700 Svendborg
- S.73 Anette Lerche,  
Kratlodden 63, 2760 Måløv
- S.73 Lars Krag Møller,  
Nylandsvej 4, 4000 Køge
- S.73 Karsten Skov,  
Kroghsgade 6, 2.th.,  
2100 København Ø
- S.73 Martha M. Skrydstруп,  
Anerovej 17, 8260 Viby J
- S.73 Truels Nørholm  
Truelsen, Nymarksvej 22 E,  
8320 Mårslet
- S.78 Hanne Schmidt Van Zan-  
ten, Egegårdsparken 67,  
4000 Roskilde
- S.78 Niels Peter Rindom,  
Åparken 4,  
6240 Løgumkloster
- S.83 Helle Larsen,  
Enebærvej 12, 8800 Viborg
- S.83 Elsebeth K. Knakker-  
gaard, Vestervang 29, 2.tv.,  
8000 Århus C
- S.83 Ingrid Sochting,  
233 Fourth St. New Westmin-  
ster BC, V3L 2T9 Canada
- S.83 Pia Toftdahl,  
Hvedevænget 19, 6600 Vejen
- S.83 Anna Boel Hansen,  
Paludan Müllersvej 37, St.th.,  
8210 Århus V
- S.83 Poul Beck Nielsen,  
Højgade 15, St.th.,  
6100 Haderslev
- S.84 Lisbeth Andersen,  
Ordrupvej 100, 2.th.,  
2920 Charlottenlund
- S.86 Grethe Larsen,  
Drost Pedersvej 20,  
6760 Ribe
- S.89 Tove H. Andersen,  
Søndervangen 73, V.69,  
8260 Viby J

NYE ADRESSER

- R.44 Ruth Sighøj Jepsen,  
Finsensvej 2, 6760 Ribe
- S.48 Bendik Skov-Petersen,  
Råby Nøllevej 17,  
8970 Havndal
- R.50 Bodil Pedersen,  
Kærbølvej 29, 6760 Ribe
- R.52 Greta Eva Poulsen,  
Østergade 7, 2th,  
6700 Esbjerg
- S.53 Hans Carl Neistgaard,  
Krogpladsen 17,  
Sønderho, 6720 Fanø
- S.54 Karl Konstantin-Hansen,  
Kongshøj Alle 133, Box 40,  
5300 Kerteminde
- S.56 Frede Hellerøe  
Petersen, Kjestad, Runtuna,  
S-611 93 Nyköping Sverige
- R.56 Knud Kjær Nielsen,  
Danish Embassy,  
P.O.Box 2056,  
2820 Dhaka Bangladesh
- S.61 Gydda Jermiin Jesper-  
sen, Dr Abildgårds Alle 15,  
L.tv., 1955 Fr.berg C
- S.62 Anna Lisa Fausbøll,  
c/o Fausbøll, Jagtvej 183a,  
2100 København Ø
- S.64 Helle-grete Dalsgaard,  
Johannes Bruuns Gt. 4,  
N-5008 Bergen Norge
- 8.64 Ramund Kværnø,  
Frederiksborggade 41, 2.tv.,  
1360 København K
- S.67 Bjarne Kjems Jakobsen,  
Strøby Bygade 14,  
4671 Strøby
- 8.68 Helle Nielsen,  
Sorrentovej 7,  
2300 København S
- S.72 Karin Laut,  
Vestervang 7a, 9681 Ranum
- S.74 Per Clausen,  
Tornestykket 13,  
2720 Vanløse
- 8.77 Anna Magrethe Jakob-  
sen, Ellegårdsvænge 16,  
2820 Gentofte
- 8.79 Anne Marie Madsen,  
Udsigtsvej 22, 6510 Gram
- S.80 Gert B. Andersen, Ha-  
derslevvej 33, 1.tv., 6760 Ribe

- S.80 Trine Kæstel, Prins Valdemars Vej 14, 2820 Gentofte
- S.81 Kenneth Myrnes, Skodborg Vestergade 10, 6630 Rødding
- S.81 Helle Laugesen, Silkeborgvej 66, 2.th., 8000 Århus C
- S.82 Anna Marie Nielsen, Søndre Landevej 33, 6400 Sønderborg
- S.82 Peter Straadt, Blumenau 151, D-2000 Hamburg 76 Tyskland
- S.82 Ejner Kabel, Godthåb8vej 36 A, 4.th., 2000 Frederiksberg
- S.83 Kim Rene Jensen, Voldgade 6, 2.tv., 7800 Skive
- S.84 Anna-pia Højlund, Dyssebakken 90, 6500 Vejens
- S.84 Henriette Beck Møller, Sønder Alle 10, 6630 Rødding
- S.84 Jesper Vind Jensen, Dronningensgade 18, L.tv., 1420 København K
- S.85 Tina Clemmensen, Årøvanget 2, Skærbæk, 7000 Fredericia
- S.85 Mette Christensen, 801 Church Str. #1303 Mount.view, CA94041 California
- S.85 Jette Nielsen, Holtsager 13 A, 6771 Gredstedbro
- S.85 Rikke Frovin Crenzien, Over Hollufvej 35, 5220 Odense SØ
- S.85 Mette Munk Hansen, Vardevej 38, L.tv., 7100 Vejle
- S.86 Karen Marie Bøggild, St. Kannikestræde 12, 1169 København K
- S.86 Karl Ventzel Vejrup, Skovlyporten 6 - 9b, 2840 Holte
- S.86 Peter Danielsen, St. Kongensgade 44, 4., 1264 København K
- S.86 Jesper K. Johansen, Tørresager 16, 6760 Ribe
- S.87 Anders Hahn Kristensen, Sofievej 30 D, 9000 Ålborg
- S.87 Charlotte Lykke, Højdevej 14, 3.tv., 2300 København S
- S.88 Morten Ellegård, Søndervold 26, 7200 Grindsted
- S.88 Michael Olsen, c/o Bent Olsen, Svankærvej 15, 6760 Ribe
- S.88 Helle Poulsen, Asylgade 13, Kld.th, 8300 Odder
- S.89 Anette Majholm, Sigurdsgade 22, 4.mf., 2200 København N
- S.89 Johanne Nicole Prahll, Finsen8vej 2, St.th., 2000 Frederiksberg C
- S.89 Kurt Spangsbjerg Petersen, Myrdalstræde 232, 9220 Ålborg Ø
- S.89 Allan Munch Hansen, Tesdorffsvej 26, V. 12, 2000 Frederiksberg
- S.90 Kim Nissen, Nyvej 2, L.th., 9500 Hobro
- S.90 Helle Bruun, Fanøgade 6, 6700 Esbjerg
- S.90 Lisette Wind Hesselberg, Sjællandsgade 22, St, 8000 Århus C
- S.90 Tanya Foss Kristensen, Nyvej 2, L.th., 9500 Hobro
- S.90 Klaus Ørtoft Madsen, Vestre Ringgade 204, 4.tv., 8000 Århus C
- S.90 Lisbet Holm, Hillerødvej 43, 3540 Lyngø
- S.90 Annette Lützen Møller, Nørre Alle 75, Vær. 369, 2100 København Ø
- S.91 Jeanette Andersen, Tangevej 71, 6760 Ribe
- S.91 Michael Grønhoj Clausen, Storegade 7, St., 6780 Skærbæk
- S.91 Jens Sherman Christensen, Langelandsgade 207, Kld., 8200 Århus N
- S.91 Margrethe Erbou, Kettegård Alle 70, Vær. 3111, 2650 Hvidovre
- S.91 Maiken Lyngø Jørgensen, Hegelundsvej 13, Nr. 204, 6760 Ribe
- S.91 Heidi Braagaard Nielsen, Myrdalstræde 232, 9220 Ålborg Ø
- S.91 Jesper Hansen Bonde, St. St. Blichersgade 5, 8000 Århus C
- S.91 Thomas Gredal Kristiansen, Ullerupvej 40, 6780 Skærbæk
- S.91 Hanne-Metha Popp, Æblegrenen 67, 5260 Odense Sø
- S.92 Lars Peter Hammel, Hundegade 2, 2-3, 6760 Ribe
- S.92 Brian Petersen, Drosselvænget 7, 6760 Ribe
- S.92 Randi Thonesen, Sodegade 12 A, Sode, 6100 Haderslev
- S.92 Linda Riis Clausen, Storegade 7, St., 6780 Skærbæk
- S.92 Marianne Goral Krogh, Vestervang 8, L. 812, 8000 Århus C
- S.92 Christina Klingenberg, C/o Steiness, Oddervej 59, L.th., 8270 Højbjerg
- S.92 Jacob Vind, Østerbrogården, Blegdamsvej 29 A, V.811, 2100 København Ø
- S.92 Lisbeth Nagstrup, Kollegium Nord, Vær. 111, 6400 Sønderborg
- S.92 Kim Petersen, Stejlbjergvej 29, 1., 6000 Kolding
- S.92 Henrik Helth Hansen, Hegelundsvej 13, Vær.106, 6760 Ribe
- S.92 Pernille Tønder, Birkelev 5, 6780 Skærbæk
- K. E. Tygesen, Kgl. Dänische Botschaft, Postfach 18 02 20, D-53032 Bonn

## DØDSFALD

- Jutta Abildgaard Jensen, Hassersvej 179, Ålborg, er død 16. juli 1993.
- Jutta Abildgaard Jensen var lektor ved Ålborg Katedralskole





Grete Brunsgaard har sendt redaktionen dette billede af S.83, 3Y. I alt 13 var mødt op til jubilæet. Efter receptionen blev der grilllet hjemme hos Lone Jespersen.

## A. Rasmussens Bogtrykkeri

NØRREGADE 9 · 6950 RINGKØBING · TELEFON 97 32 11 00

**BENTZONS**  
Boghandel

Elisabeth Brødersen, Mellemdammen 16, 6760 Ribe  
Tlf. 75 42 00 41, Giro 5 58 80 22

«Blomsterhuset»



Poul Mathiesen  
Skolegade 2 · Ribe  
Tlf. 75 42 08 33 og 75 42 10 34  
flere linier



Boligkontoret DANMARK  
Tangevej 30 · 6760 Ribe · Tlf. 75 42 30 00  
Bolig- og ejendomsadministration



**Ribe Maskinfabrik A/S**  
**75 42 07 44**

VARDE BANKS  
**UNGTOMMS  
KONTO**



*Hotel*  
  
*Gredstedbro*

Telefon Gredstedbro  
75 43 10 88

JOGROS DANMARK A/S  
ØRSTEDSVEJ 18 - 6760 RIBE  
TELEFON 75 42 18 33

**Jogros**  
DANMARK A/S



**PARMO  
W. PEDERSEN**

MELLEMDAMMEN 18 . DK - 6760 RIBE  
TLF . 75 42 03 26  
SPECIALITETER FRA ALVERDENS LANDE



**Weis Stue**

HOTEL  
RESTAURANT  
TORVET  
6760 RIBE  
TLF. 75 42 07 00



**DEN DANSKE BANK**

**vi mødes i**



Seminarievej 1, 6760 Ribe  
TLF. 75 42 11 00



**HANS HEIDE**

**Forlagsbogtrykkeri**

VESTERBROGADE 137 · 1620 KØBENHAVN V  
TLF. 31 31 45 82

Tryksager af enhver art,  
f.eks. brochurer i 4 farver,  
formularer i endeløse  
baner, eller bare en æske  
visitkort.



*Hotel Dagmar*

ANNO 1581  
TORVET · DK 6760 RIBE  
TELEFON 75 42 00 33

HISTORISKE PJECER: Riber Ret- For 100 år siden i  
Ribe - Kathoveddøren - Anders Sørensen Vedel og  
Liljebjerget i Ribe - Peter Hegelund og den danske  
skolekomedie - Ribe Nørreport - Ribes Historie -  
Riberhus slot og Slotsbanken - Ribes Gader - Jag-  
ten på Ribe - Ribe Stifts Tidende 1904 - Firsernes  
jul i Ribe - Ribe 1940-45 - Ribe Politikorps -  
Vægter i Ribe - Mine drømmes by, Ribe - Porsborg -  
Det gamle rådhus og rådhusamlingen i Ribe - H.A.  
Brorson - Anders Bording - Redaktør Willemoës -  
Hvad jeg ved om Ribe og løjerlige ripensere v/  
fhv. malermester Chr. Brogaard - Emil Chr. Hansen,  
en forsker fra Ribe

fås i



**Bikuben i Ribe**

Saltgade 10-14, 6760 Ribe, Tlf. 75 42 13 33

så længe oplag haves

# Grundlagt 1848



**AKTIESELSKABET RIBE JERNINDUSTRI**