

RIPENSER-BLADET

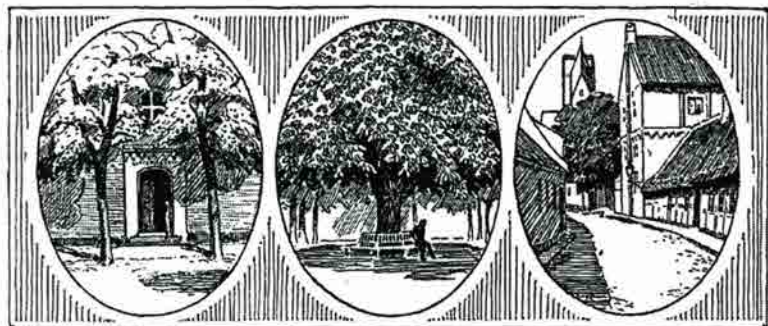

MEDLEMSBLAD FOR RIPENSER-SAMFUNDET.



Bind 7

1975-1978

Bind 7

Sidenumrene refererer til de trykte blade –
IKKE til sidenummereringen ved digitaliseringen.

| Blad nr. | År – måned | Side |
|----------|------------------|------|
| 1 | 1975 – Marts | 1 |
| 2 | 1975 – September | 17 |
| 3 | 1975 – December | 41 |
| 4 | 1976 – April | 65 |
| 5 | 1976 – Juni | 89 |
| 6 | 1976 – September | 113 |
| 7 | 1976 – December | 137 |
| 8 | 1977 – April | 161 |
| 9 | 1977 – Juni | 185 |
| 10 | 1977 – September | 209 |
| 11 | 1977 – December | 237 |
| 12 | 1978 – Marts | 257 |
| 13 | 1978 – Juni | 281 |
| 14 | 1978 – September | 305 |
| 15 | 1978 – December | 330 |

RIPENSER-BLADET

Medlemsblad for Ripenser-Samfundet

Redigeret af A. K. Karkov



59.-62. årgang 1975-78

7. bind

Ripenser-Samfundet
Arkivet

Udgivet af Ripenser-Samfundet

Indholdsfortegnelse

RIBE KATEDRALSKOLE

| | |
|---|-------------------------------|
| A. Karkov: Noter om skolen..... | 7, 23, 48, 151, 200, 245, 262 |
| Carl Rise Damkjær: Translokation 1975 | 19 |
| Rektor V. Vestergaard: Tale ved translokationen 1975 | 21 |
| Frode Schøn: Tale for jubilarene 1975 | 21 |
| Ripenser-Samfundets dimittendlegat 1975 | 22 |
| Carl Rise Damkjær: Billedreportage fra translokationen 1975 | 28 |
| Bodil Sixhøj Pedersen: Fra skolen..... | 78 |
| Rektor V. Vestergaard: Tale ved translokationen 1976 | 118 |
| Carl Rise Damkjær: Tale for jubilarene 1976..... | 119 |
| Carl Rise Damkjær: Jubilarenes dag i Ribe (1976)..... | 120 |
| Jacob Brøndum Melbye: Elevinitiativernes eksistensgrundlag | 122 |
| Carl Rise Damkjær: Billedreportage fra translokationen 1976..... | 124 |
| Ole Balslev: Nogle bemærkninger til Jacob Melby | 152 |
| Michael Sønderup: Mercurius og Heimdal..... | 168 |
| Knud Abildtrup: Elevarbejdet på Ribe Katedralskole..... | 169 |
| Carl Rise Damkjær: Translokationen 1977 | 211 |
| Rektor V. Vestergaard: Tale ved translokationen 1977 | 214 |
| Knud Esmann: Melodien, der blev væk (jubilartale 1977) | 215 |
| Carl Rise Damkjær, A. Karkov og Ib Koldbæk: Billedkavalkade | 216 |
| Henrik Dahl: En skolerejse til Grønland | 224 |
| Ole Balslev: Rektor V. Vestergaard går af..... | 241 |
| Søren Krarup: En juletale..... | 242 |
| H. & P.: Interview med skolens nye rektor | 259 |
| Kai Rosenstand: Når Ribe Katedralskoles disciple forlystede sig for 3 - 400 år siden | 285 |
| A. Karkov: Translokationen 1978..... | 307 |
| Rektor Thomas Rasch: Tale ved translokationen 1978 | 310 |
| Eva Lorenzen: Afskedstale ved translokationen 1978..... | 311 |
| Carl Rise Damkjær: Billedkavalkade fra translokationen..... | 312 |

RIPENSER-SAMFUNDET

| | |
|---|-----------------|
| Ib Koldbæk: Ripenser-Bladet..... | 3 |
| Opfordring til kontingentindbetaling 1975-78..... | 3, 67, 163, 263 |
| E. M. Veisig Adressekartotek..... | 5 |
| Generalforsamling 1975-78..... | 9, 74, 172, 262 |

| | |
|--|---|
| Ripenser-Samfundets regnskab 1974-77..... | 11, 75, 174, 264 |
| Adresseændringer og nye medlemmer .. | 12, 36, 60, 108, 132, 156, 179, 202 230, 251, 274, 299, 322, 343 |
| Ripenser-Samfundets bestyrelse 1975-78..... | 13, 85, 173, 273 |
| Henvendelse til jubilarer..... | 22, 140, 177, 240, 272 |
| Indbydelse til julefest 1975-78 | 43, 139, 239, 321 |
| Indkaldelse til generalforsamling 1975-78..... | 47, 140, 240, 297 |
| Carl Rise Damkjær: Julefest i Ribe 1975..... | 72 |
| Lauridsen-legat-modtagere 1976-78 | 73, 173, 266 |
| Carl Rise Damkjær: Billedreportage fra julefesten 1975 | 76 |
| A. Karkov: Ripenser-Bladet 60 år..... | 115 |
| Ripenser-Samfundets repræsentantskab 1976 og 78 | 155, 298 |
| P. Daugaard Peters: Hvor bor Ripenser-Samfundets medlemmer? | 246 |
| A. Karkov: Billedreportage fra julefesten 1977..... | 265 |
| E. M. Veisig: Jubilar-adresse-service | 293 |

IN MEMORIAM

| | |
|--|-----|
| Carl Rise Damkjær: Lektor Louise Mortensen..... | 80 |
| K. Hejlesen og A. Karkov: Lektor Holger Jørgensen..... | 96 |
| A. Karkov: Overlæge Knud Fogh.. | 94 |
| A. Karkov: Redaktør Aksel Lassen | 312 |

RIBE OG OMEGN

| | |
|--|---|
| Jørgen Horsbøl: Ripensiske hekse..... | 8 |
| Kunsten i Ribe:..... | 27, 55, 82, 106, 294 |
| Ribe noter: | 33, 56, 103, 123, 153, 198, 226, 248, 269, 321, 341 |
| Fra Ribes omegn: | 35, 58, 129, 249, 270, 296 |
| Ribes bybillede: | 51, 105, 197, 267 |
| A. Karkov: Vikingetid | 54 |
| A. Karkov: Diget ved Ribe..... | 68, 101, 338 |
| A. Karkov: Memoriam bænken..... | 93 |
| Steen Andersen: Det ældste Ribe | 116, 144 |
| A. Karkov: Turismen i Ribe | 127 |
| A. Karkov: Ribe, Danmarks ældste by (turistavis) | 131 |
| Holger Jørgensen: Om haver i Ribe | 141 |
| A. Karkov: Klosteret fylder 750 år..... | 283 |
| A. Karkov: Ribe som turistby | 295 |
| A. Karkov: Veje og stier (i Ribe) | 337 |
| A. Elmoose: Brandforsikring for bevaringsværdige huse..... | 338 |

ANMELDELSER

| | |
|---|---------|
| Carl Rise Damkjær: Aino Kain Rasmussen: Bramming station 1874-1974 .. | 33 |
| A. Karkov: Sparekassen Sydjylland's udgivelser af historisk stof.... | 49, 131 |
| Anna Qvist (f. Karkov): Henrik Andrup: Er ægteskabet familiefjendsk ... | 99 |
| A. Karkov: H. E. Sørensen: Vadehavet..... | 130 |
| A. Karkov: Bue Kaae: Peder Hegelunds almanakoptegnelser..... | 167 |
| A. Karkov: Aage Jørgensen: Peder Hegelund og den danske komedia ... | 167 |
| A. Karkov: Tougaard og Meesenburg: Den jyske vestkyst..... | 194 |
| A. Karkov: Mellem Tønder og Ribe. Turistårbogen 1974 | 194 |
| A. Karkov: Meesenburg og Tougaard: Vadehavets økologi | 195 |
| A. Karkov: Vadehavet, et dansk-tysk-hollands naturområde | 195 |
| A. Karkov: F. Dinsen Hansen: Nordfrisland - digernes land | 196 |
| A. Karkov: Torben Jensen: Stormflod..... | 196 |
| Anna Hedvig Eskildsen: En Ribe-dreng fortæller (P. Hegelunds almanak).33? | 33? |

V A R I A

| | |
|--|---|
| E. M. Veisig: Lektor A. Karkov fylder 70 år | 24 |
| A. Karkov: Ambrosius Stub..... | 24, 44 |
| A. Karkov: Det Sydjyske Universitetscenter | 26, 163 |
| \. Karkov: Vesterhav, Vadehav, Vandflod | 30 |
| \. Karkov: Mandø | 31 |
| Personalia | 32, 53, 98, 154, 175, 199, 225, 247, 266, 294, 320, 340 |
| Niels Skyum-Nielsen: Mission og handel i Danmark før år 1000 | 50 |
| Carl Rise Damkjær: Legat for herreløse dyr | 54 |
| Marie Sophie Haar: Et hjertesuk fra en gammel student..... | 91 |
| Carl Rise Damkjær: Der nostalgeres (vise)..... | 107 |
| Carl Rise Damkjær: Rektor Jørgensen 75 år | 143 |
| Jacob A. Riis: Jul i halvfemserne | 147 |
| A. Karkov: Vadehavet..... | 176 |
| Bjarne Sørensen: Emil Christian Hansen | 187 |
| A. Karkov: Johanne Margrethe og Niels Peter Lauridsen..... | 191 |
| Aksel Lassen: Ribe og Sønderjylland | 191 |
| A. Karkov: Historisk Samfund for Ribe aml fyldt 75 år..... | 244 |
| A. Karkov: Pakhuset..... | 247 |
| Aksel Lassen: Et notat (Holger Pedersen) | 271 |
| Frode Schøn: Berlin 1939-40..... | 287 |
| K. Mehlsen: Et rus-problem..... | 291 |

RIPENSER-BLADET

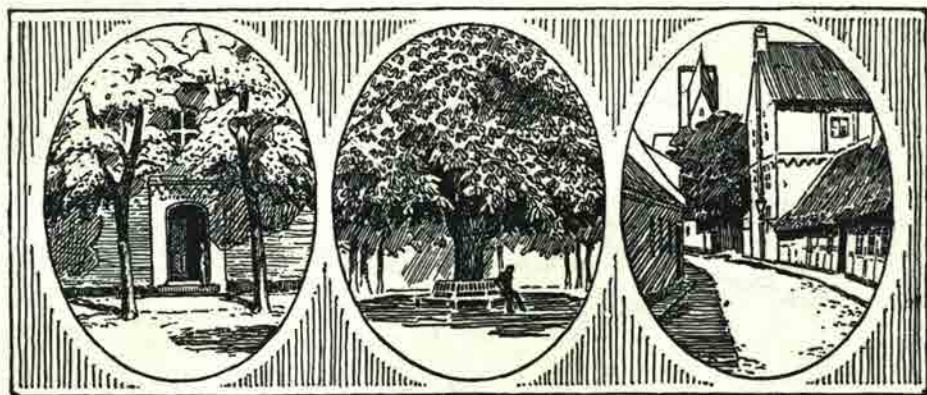

MEDLEMSBLAD FOR RIPENSER-SAMFUNDET

7. bind

Marts 1975 – 58. årgang

Nr. 1

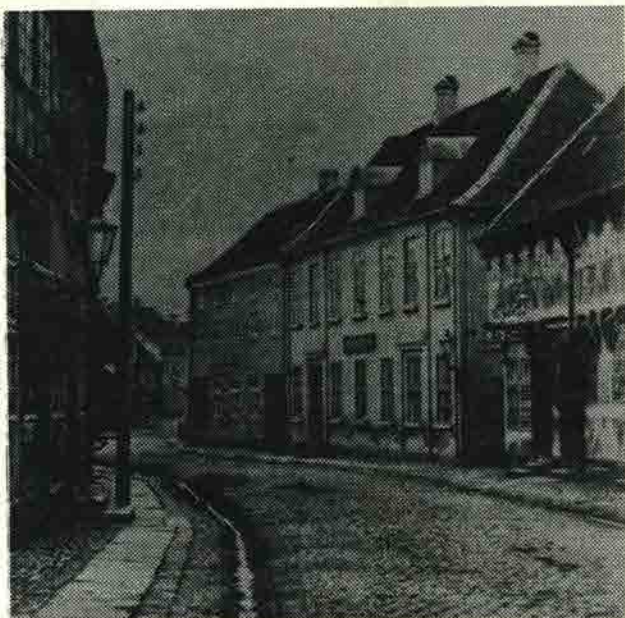

Overdammen omkring 1870

Når De flytter

flytter **Bikuben** med
- Nu over 200 steder i Danmark

få svar i **Bikuben**
overalt i Danmark



Bikuben

Nederdammen 23
6760 RIBE
Tlf. 05 - 42 12 33



PRIVATbanken

RIBE AFDELING

TELF. 05 - 42 11 11

wb WITZEL
BOGTRYK
OFF-SET
Ørstedsvj 1 6760 Ribe Telefon 42 02 87

AVISEN

den lokale ugeavis

- den der læses

420544

Stilmøbler - gamle og nye

Snedkermester **EJNER DAU**

Ribe - Telefon 42 04 73

RIBE STIFTSBOGTRYKKERI

RIBE - TELEFON *42 22 22

KVALITETSTRYK - FARVETRYK

HILSEN TIL ALLE MEDLEMMER

KÆRE MEDLEM!

Som nvalgt kasserer er det blevet overdraget mig at styre RIPENSER-SAMFUNDETS økonomi i 1975.

Er du klar over, at medlemskontingentet trods alle pris- og omkostningsstigningerne har været næsten uændret siden 1962? Med den galoperende inflation har bestyrelsen imidlertid nu for første gang måttet vælge mellem en væsentlig stigning eller ophør med hovedaktiviteten, udgivelsen af vort gamle blad fra 1916. Generalforsamlingen i februar valgte det første, idet bestyrelsen til gengæld fremlagde et driftsbudget, hvor man virkelig var gået til angreb på omkostningerne (læs mere herom andetsteds i bladet).

Mon ikke du og alle medlemmer føler som jeg: i en mere og mere iskold og økonomisk orienteret verden bør der stadig være plads til noget, der bare går på følelser, noget, der hæver os op over dagens ræs, effektivitet og økonomiske spekulationer - noget, som blot repræsenterer det stille, menneskelige, vedvarende fællesskab, rundet af kammeratskab og skolegang i Ribe i en svunden tid? Vi bør trods krisetider have overskud til medlemskab af en forening selv med så følelsesbetonede og irrationelle formål som RIPENSER-SAMFUNDET.

Jeg er derfor sikker på, at du vil følge min opfordring til straks at indbetale årskontingentet for 1975, der udgør:

KR. 25.- (DOG KR. 15.- FOR STUDERENDE, ELEVER OG SOLDATER).

Kontingentet er forfaldent pr. 1. april og sidste frist for indbetaling er 1. maj. Af hensyn til foreningens dobbeltkontrol med indbetalingerne bedes du benytte giroindbetalingskortet, som følger med dette nummer af bladet (girokonto 1066676, Kirsten Hingeberg, Sdr. Boulevard 34, 1720 Kbh. V.). Hvis kortet skulle mangle, kan et nyt rekvireres hos sekretæren (bladets ekspedition).

Jeg beder dig indtrængende huske betalingen. Læg hellere straks girokortet ind i dit chartequé med ikke-betalte regninger, så det automatisk fremkommer ved månedens udgang. Det er meget tidsrevende for mig og medfører store omkostninger at skulle skrive individuelle rykkerbreve. Medlemmer i Norge og Sverige kan direkte anvende det danske girokort ved indbetalingen.

PS: Hundrædvis af medlemmer betaler hvert år ekstrabidrag. Alle overskydende beløb bogføres på en særlig konto, og der føres særskilte fortegnelser over medlemmer, der yder ekstrabidrag. På forhånd tak!

Venlig hilsen

Kirsten Hingeberg

RIPENSER-BLADET

RIPENSERBLADET.

Som det vil fremgå af ovenstående indlæg fra kassereren, er bestyrelsen gået til angreb på omkostninger-

ne, og har i forbindelse hermed næsten tilendebragt en gennemgribende rekonstruktion af foreningens aktiviteter og bestyrelsesarbejde, samt skabt en række forbedringer i

form af fornyelser, hvor sådanne har været nødvendige, hvilket bl. a. vil fremgå af referatet fra generalforsamlingen. Et af resultaterne af dette arbejde er nærværende nummer af Ripenser-Bladet.

DET "GAMLE" BLAD.

Det "gamle" blad var i $1/2$ folio-format, og det giver sig selv, at både papir, produktion og kuverter i et sådant format er dyrere. Dertil kommer at det er lavet i bogtryk, hvor envæsentlig del af processen er håndsatning, hvilket koster arbejdstid. For hvert enkelt billede blev der lavet en kliché, og prisrammen her var 80-130 kr. pr. stk., afhængig af størrelsen. Bogtryk betød at layout var betinget af trykkeriets teknik, dog forstået således, at ville vi have en specialside, kunne den laves som kliché. Produktionstiden var ret variabel, men, lå som regel og svingede omkring $3\frac{1}{2}$ uge, hvilket har betydet, at vi aldrig kunne bringe aktuelt stof. Nogen kontraktlig produktionstid har vi aldrig haft, idet vi arbejdede på mundtlig aftale, hvortil kommer at den, i forhold til normalpris for bogtryk, relativt lave produktionspris, vi havde opnået, var betinget af, at trykningen tildels blev udført som lejlighedsarbejde. Ovennævnte forhold forrykkede ofte vore udgivelsesterminer. Som eksempel på problemer, der kunne fremstå som følge af denne variable produktionstid, skal nævnes den meget undtagelsesvisse aflysning af sidste julefest. Årsagen var enkel, nemlig at Ripenser-Bladet ikke nåede at udkomme så betids, at medlemmerne kunne informeres inden tilmeldingsfristens udløb. Produktions-tiden tangerede 5 uger.

DET "NYE" BLAD.

Det nye blad, nemlig det nærværende, er i A-5 standardformat, hvorved indkøb af papir, kuverter mv. er billiggjort i kraft af at det nu drejer sig om masseproducerede varer. Bladets teknik er off-set, dvs. en fotografisk teknik. Hermed undgår vi den meget fordyrende sats på

trykkeriet. Off-set teknikken kræver ikke klichéer til billeder, eller sats på en anden måde, så koster hvert billede i bladet os nu godt 10 kr. Dette betyder at vi i fremtiden økonomisk kan forsvare at bringe mere billedstof. Den nye teknik giver redaktionen en større arbejdsbyrde, idet bladet skal leveres færdigt til af-fotografering, men ulemperne her ved afvejes rigeligt ved, at vi nu selv i fuldt omfang står for layout. En yderligere fordel er, at vi kan læse fortløbende korrektur, og herigennem spare forsendelsestid. Det "nye" blad fremstår i en kraftigere papirkvalitet. Årsager er, at der efterhånden var for meget gennemtryk i det "gamle" blad. Noget centralt ved det "nye" blad er oprettelsen af kontrakt med trykkeriet, hvorigennem vi har sikret dels, at vi kan overholde den meget korte produktionstid på $3\frac{1}{2}$ dag, hvilket giver mulighed for større aktualitet, og dels har sikret at vi kan udkomme regelmæssigt. Bladet vil i år, foruden nærværende nummer, udkomme i ugerne 25, 37 og 48.

ØKONOMI.

Kassereren har anført, at kontingentet har været næsten uændret siden 1962. Til trods herfor har Ripenser-Bladet kunnet fortsætte med at udkomme, men i de sidste par år har bestyrelsen desværre også, af økonomiske årsager, måttet lade adskillige numre udgå, og dette ikke mindst da oliekrisisen inflationsdønninger i slutningen af 1974 begyndte at slå ind over os. Idet generalforsamlingen vedtog, at vi atter skulle satse på 4 numre årligt, måtte vi derfor, foruden en forøgelse af bladets indtægter, desværre også forøge kontingentet. Hvad bladet koster i kroner vil fremgå andetsteds i bladet, så her skal anføres de procentiske forhold. Totaludgiften på bladet for 4 numre er steget med 11%, men skulle vi have holdt fast ved vort tidligere trykkeri og bogtrykket ville prisen være forøget med 44%. Vores portoudgifter er i løbet af det sidste år forøget med 75%. Kuverter, som også er indregnet i bladets

pris, kan der ikke udregnes procenter på, idet vi det sidste år har kørt på ældre oplagrede kuverter. Man ser således af de opgivne procenter, at der er sparet ret meget et eller andet sted. Denne besparelse ligger på selve produktionen. Det "nye" blad koster i produktion 47% af hvad bladet i dag ville have kostet i bogtryk og sammenligner man med sidste års produktionsudgift koster det "nye" blad i dag kun 66% af produktionsprisen sidste år.

REDAKTIONELT.

Det vil fremgå af nærværende nummer, at vi i vid udstrækning bevarer bladets udseende. Vi har gravet i RIPENSER-SAMFUNDET's arkiv, og har her fundet nogle af de gamle vignetter. Disse agter vi at genindføre efterhånden som de bliver reparerede for bl. a. slitage. Bladets hoved er det originale, men også dette bærer præg af slitage, hvilket forhåbentlig kan repareres. Bladets seriøse præg og herunder medlemsinformationen vil blive bevaret, men vi vil samtidig udvide med aktuelt stof i givet omfang, og herunder bl. a. etablere en effektiv kontakt til skolen, hvortil der vil blive stillet spalteplads til rådighed. Af hensyn til alle de medlemmer, der stammer fra Ribes opland, vil vi i videre omfang end nu rette blikket mod egnen. En decideret medlemsbrevkasse går vi ikke ind for, men vi så gerne oprettet en spalte, hvortil medlemmerne havde adgang med mini-kritikker og kommentarer. I denne forbindelse skal understreges at vi meget gerne ser at medlem-

mer indsender artikler til bladet. På grund af manglende indkøringstid, jævnfør referatet fra generalforsamlingen, har vi ikke haft tid til at effektivisere det ovenfor nævnte endnu, men i løbet af de kommende numre skulle linien tegne sig klarere i spalterne. Som tidligere anført står vi nu selv for layout. Økonomien og foreningens karakter tillader os ikke at bruge løs af foreningens penge, hvorfor vi ikke har kunnet lave en række prøvetryk. Vi har foretaget et enkelt, og det har givet os en vis erfaring. Denne bygger vi videre på, og har allerede nu kunnet rette nogle fejltagelser, men der vil selvsagt stadig kunne optræde skønhedspletter. Det gælder blandt andet typografien. Her vil vi i de kommende numre prøve forskellige typer, og vi håber, at vi må være undskyldte indtil vi får endeligt fastlagt bladets typografi. Vi ser meget gerne tilkendegivelser fra medlemmerne om bladets layout og ønsker om eventuelle forandringer mm. Annoncerne hjælper med til at bære vort blad økonomisk, og vi ser gerne antallet af annoncer udvidet. Med den nye teknik har vi nedbragt tiden fra redaktionens afslutning til bladet udsendes til knap 2 uger, hvorfor vi nu har mulighed for at bringe annoncer med mere aktuelt islet. Skulle der blandt medlemmerne være interesse for at annoncere, bedes man rette henvendelse til redaktionssekretæren og her få oplyst på hvilke datoer vi afslutter redaktionen.

Redaktionssekretæren.

ADRESSEKARTOTEK

Bestyrelsen har vedtaget, at der iværksættes en adresseudforskning for at udbygge årgangskartotekets fortegnelse over adresser for de enkelte årgange dels til glæde for medlemmerne, når de søger kammeraters adresse f. eks. ved studenterjubilæer, og dels for fra foreningens side at sætte en kampagne i gang for hvervning af medlemmer.

Foreningen henvender sig derfor til medlemmerne indenfor de enkelte årgange om at være os behjælpelige med at skaffe adresser og håber, at henvendelsen vil blive godt modtaget, og at mange på baggrund af ovennævnte vil sende adresser til E. M. Veisig, Krogen 3, 3060 Espergårde, eller ringe til tlf (03) 23 42 50. Ikke-medlemmer vil få en opfordring til at blive medlem.

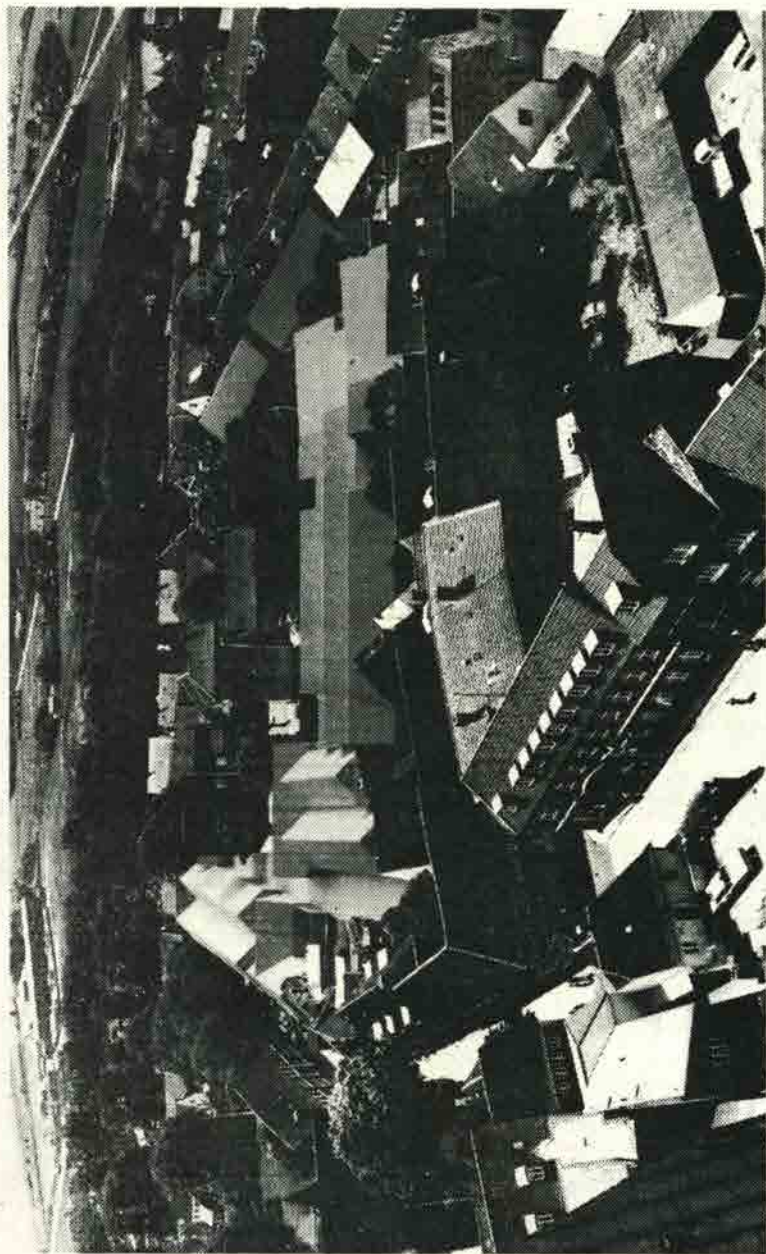

KATEDRALSKOLEN SET FRA DOMKIRKEN
MED DE NYE BYGNINGER PLOTTET IND

Ribe Katedralskole

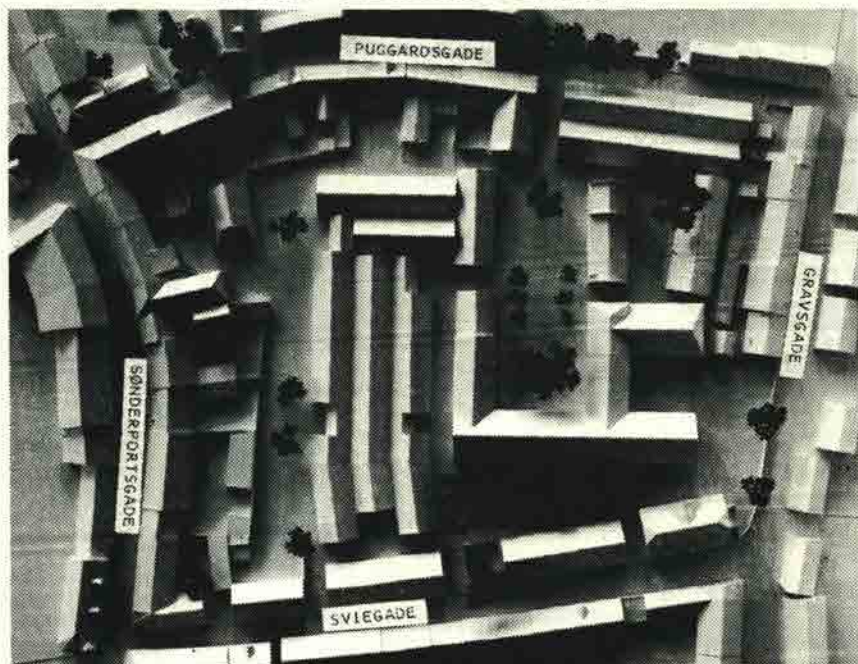

Pladsforholdene på Ribe Katedralskole er blevet for snævre, og skolen trænger til udvidelse. Det har været foreslået at flytte skolen uden for bykernen ud på åben mark og der opføre en helt ny skole efter moderne principper. At flytte skolen vækker imidlertid modstand hos rektor, lærere og disciple, og heller ikke byens borgere er glade for sådanne planer af miljømæssige årsager. Netop den vestlige del af byen, hvor skolen er beliggende, trænger til en stimulans, da virksomheder og forretningsliv i disse år mere og mere drages mod nord, og den sydlige del trues med at blive en død by. Skolen har i mere end 800 år været placeret her, den meste tid foran Domkirken og siden 1856 i de nuværende bygninger, der adskillige gange er blevet udvidet, men nu trænger til en gennemgribende udvidelse og modernisering.

I stedet for at flytte skolen udenfor byen er skolens arkitekt, kgl. bygningsinspektør, professor Johan Richter, Århus, fremkommet med en alternativ plan, der bevarer skolen i bykernen. Planen, der ses ovenfor, går ud på at udvide skolen på stedet ved at inddrage tilgrænsende tildels ubebyggede arealer til skolebyggeri. Det er tænkt udført i et pavillonsystem med enetagers røde murstensbygninger, der falder diskret ind i det samlede bybillede, og som i gaderne følger husrækkerne op. På planen ses placeret 11 nybygninger. Man bemærker, at nogle af bygningerne er sammenbyggede på langsiden. Det er for at skaffe tilstrækkelig bredde til de fornødne skolelokaler, uden at bygningerne derved kommer til at virke for voldsomt. De mange bygninger muliggør en etapevis udbygning. Det er dog ikke muligt på stedet at skaffe plads til en idrætshal. Der tænkes evt. bygget en idrætshal til skolen ved Damvejen. Efter udvidelsen bliver der plads til 600 elever mod de nuværende 250.

Generalforsamling

Generalforsamlingen blev i år afholdt på Gl. Hellerup Gymnasium i et af skolens moderne klasseværelser. Under generalforsamlingen sad man ved småborde og herefter hyggede man sig i hinandens selskab over et par stykker smørrebrød ved et fællesbord. Der var mødt 15 deltagere, hvilket er et alt for lille antal, hvorfor man allerede nu må opfordre medlemmerne til at møde mere talstærkt op næste år.

Formanden bød velkommen og man mindedes de i årets løb afdøde medlemmer: Seminarist Ole Clausen, Hviding, Statsgeolog dr. phil. Sigurd Hansen, Lektor Anton Møller-Nielsen, Randers og Lektor Hans Schmidt, Ribe.

Civ. ing. C.R. Damkjær blev valgt som dirigent og formanden aflagde beretning:

I det forløbne regnskabsår, der på grund af regnskabsårets flytning til kalenderåret har været på 15 måneder, har der været afholdt 2 arrangementer, 5 bestyrelsesmøder, 5 møder i instruksudvalget samt et møde i repræsentantskabet. De 4 numre af Ripenser-Bladet, der er udsendt i årets løb, danner de sidste numre i 6. bind. Foreningens medlemstal er opgjort til 793, men hertil kommer et stort antal restanter, til hvilke der bliver udsendt en påmindelse.

Som et led i effektiviseringen og omstrukturering af bestyrelsesarbejdet er der blevet pålagt hvert enkelt bestyrelsesmedlem at affatte en beretning om det udførte arbejde indenfor sit ansvarsområde, og disse beretninger blev kort resumeret af formanden.

En af nydannelserne indenfor bestyrelsesarbejdet er oprettelsen af redaktionssekretærposten. Af væsentlige ansvarsområder skal nævnes bladets økonomi, herunder budgetter, annoncer og aftale med trykkeri, samt ansvarlig for at redaktøren til redaktionelt brug til stadighed får tilført de nødvendige interne og eksterne oplysninger. Herved betyder redaktionssekretæren en aflastning af både redaktørens og kassererens arbejde. Redaktionssekretærposten har dog først fungeret fuldt ud siden januar 1975, idet gennemdrøftelserne af bladets fremtid har beslaglagt så megen tid, at selve bladdriften indtil da har kørt efter de gamle retningslinier. Redaktionssekretæren har foruden en række oplæg til debat om det nye blads udseende, lagt et stort arbejde i indhentning af tilbud, opstilling af budgetter, samt endelig i forbindelse med forhøjelsen af annoncepriserne kontakten med annoncørerne. Bladet, som for første gang modtages i sin nye skikkelse med dette nummer, er trykt hos Witzel-off-set i Ribe. Redaktionssekretæren havde tænkt sig en indkørigsperiode, men denne er imidlertid gået tabt på grund af bestyrelsens sene vedtagelse (november 74) af det nye blad, hvorfor man må påregne en række skønhedsfejl i de første numre. Belært af erfaringerne med bladet i de forløbne år, er der nu tegnet kontrakt med trykkeriet, hvorved der er sikret faste udgivelsesterminer.

Der har i det forlængede regnskabsår været planlagt 4 arrangementer, nemlig 2 årsreceptioner og 2 gange julebal. Årsreceptionen 73 var et særdeles vellykket arrangement og blev afholdt i Den Gyldne Hane i Landemærket. Juleballet på Postgården i Ribe 73 var deltagermæssigt en succes, men serveringen var ikke helt efter arrangementsudvalgets ønske. Desuden kneb det med pladsforholdene. Efter dette arrangement blev der udsendt et spørgeskema til deltagerne, og dette har givet arrangementsudvalget en værdifuld basisviden om forskellige medlemsgruppers tanker og ønsker vedrørende arrangementer. Af økonomiske årsager satsede man kun på 2 arrangementer i 1974. Fra Arhus forelæ udtalte ønsker om en fest, hvorefter årsreceptionen 74 blev henlagt hertil. Til trods for arrangementsudvalgets store bestræbelser indenfor det kulinariske såvel som den underholdningsmæssige side af sagen, måtte man afløse på grund af for ringe forhåndstilmedelse. Juleballet i Ribe 1974 var

der fra arrangementsudvalgets side satset meget på. Man havde i høj grad opbygget arrangementet på baggrund af den viden de førnævnte spørgeskemaer havde givet. Imidlertid udkom bladet med averteringen af de eksterne årsager så sent, at tilmeldingsfristen var udløbet, og dette samt det, at man måtte pæregne at medlemmerne på det tidspunkt var rejst hjem på juleferie, førte til aflysning. Arrangementsudvalget omgås med tanker om af økonomiske årsager kun at afholde et arrangement årligt, men udvalget vil gennemanalysere problemstillingen inden den vil blive forelagt bestyrelsen for evt. vedtagelse.

Arkivet indeholder nu 27 numre, hvori Ripenser-Bladet's 6 første bind og tidligere foreningsprotokoller danner grundstammen. RIPENSER-SAMFUNDET søger stadig foreningens 2 første publikationer, nemlig "Meddelelser" og "Heimdal". Arkivet og arkivaren er også en nydannelse og har allerede i flere tilfælde vist sin berettigelse.

På baggrund af bestyrelsens ønske om, i højere grad end hidtil, at arbejde med årgangsrepræsentanterne, blev der ved de nye loves vedtagelse som nydannelse også oprettet en særpost til varetagelse af dette arbejde, nemlig kontaktmænd til repræsentantskabet. Arbejdet med repræsentantskabet er så at sige foreningens grundstamme. Herigennem får man feedback fra medlemmerne, således at bestyrelsen til enhver tid kan indrette foreningens ledelse efter medlemmernes ønske, hvortil kommer at impulser også går modsatte vej hvorved medlemmerne aktiveres mere. Man må ikke glemme at det er årgangsrepræsentanterne der skal føre foreningen videre. I repræsentantskabet har der været afholdt 1 møde foruden en del skriftlig kommunikation. Ved mødet drøftedes årgangsrepræsentanternes arbejde, ligesom man diskuterede blad, arrangementer, legatportioners størrelse mv.

I instruksudvalget har der som nævnt været afholdt 5 møder. Det er hos dette udvalg at rekonstruktionen og forenklingen af bestyrelsesarbejdet foregår. Man forudser at have afsluttet dette arbejde helt i løbet af foråret.

I det forløbne år er der indenfor legatudvalgets arbejdsområde sket væsentlige ændringer og fornyelser. Der er udarbejdet ny forretningsorden, ny valgmetode, nyt ansøgningsskema med strengere krav til ansøgernes oplysninger og endelig er RIPENSER-SAMFUNDET's understøttelsesfond inddraget under udvalget. Dette kompleks af fornyelser er behandlet i instruksudvalget og vedtaget af bestyrelsen. Der er af Lauridsens legat uddelt 17 portioner og uddelt 1 portion af understøttelsesfondet. Legatudvalget har forbedret legatmidlernes anbringelse således at afkastet fra Lauridsens fond er forøget med 25% og afkastet fra understøttelsesfondet forøget med over 40%.

Efter godkendelse af formandens beretning, forelagde kassereren det reviderede regnskab til godkendelse. Kontingentforhøjelse blev også vedtaget, og endelig vedtogedes budgettet for det kommende år. Budgettet blev på 18.800 kr. og en af udgiftsforøgelserne ligger på bladbudgettet. 4 numre af bladet koster nu 9.300 kr. incl. porto, kuverter mv. men eksklusive annonceindtægter. Udgiftsforøgelserne ligger især ved de faste udgifter som f. eks. porto, hvori mod skiftet af trykkeri og teknik har betydet en besparelse på 3.200 kr. Dette beløb er differencen mellem tilbudene fra vort tidligere trykkeri og vort nuværende. Man ser således at der er tale om en reel stigning, men samtidig er der opnået en stor reduktion af stigningen ved at skifte trykkeri og teknik. Der er afsat 6.500 kr. til arrangementer mv. men stigningen her er i realiteten blot en opskrivning af udgiftsniveauet fra 1973 til status quo. Her har olieprisens inflationsbølge også vist sin styrke. Som sidste større udgiftspost er der endelig på budgettet afsat 2000 kr. til bl. a. kasserer og kontaktmænd til repræsentantskab. I dette beløb ligger væsentlige udgifter så som trykning af giroblanketter og medlemskampagne via årgangsrepræsentanterne. På indtægtsiden er både annoncepriser og kontingent forhøjet.

Der var ingen indkomne forslag til behandling, så generalforsamlingen slut-

tede med valg. Formanden blev genvalgt og nyvalgt til bestyrelsen blev Karen Hjerrild (stud. 68), Kirsten Hingeberg (real. 65), Jens Pedersen (stud. 71) og Hans Bitsch-Larsen (stud. 67). Konstitutionen vil fremgå af liste over RIPENSER-SAMFUNDET 's organisation andetsteds i bladet.

RIPENSER-SAMFUNDETS ÅRSREGNSKAB

Driftsregnskab 1. okt. 1973 - 31. dec. 1974

| UDGIFTER: | | INDTÆGTER: | |
|--------------------------|-----------------|---------------------------|---------------|
| Ripenser-Bladet..... | 8666,60 | Kontingenter..... | 7485,00 |
| Arrangementer..... | 3161,85 | Ekstrabidrag..... | 1734,15 |
| Kontingentinkasso..... | 768,70 | Tilskud fra Ribe byråd... | 500,00 |
| Øvrige omkostninger..... | 640,00 | Annonceindtægt..... | 3000,00 |
| | | Renter, girokonto..... | <u>93,54</u> |
| | | | 12812,69 |
| | | Årets underskud..... | <u>424,46</u> |
| | <u>13237,15</u> | | 13237,15 |

Status pr. 31. dec. 1974

| AKTIVER: | | PASSIVER: | |
|--------------------------|----------------|---------------------------|----------------|
| Girokonto..... | 7057,13 | Diverse kreditorer..... | 2637,05 |
| Diverse debitorer..... | 45,00 | Kapitalk. saldo primo.... | <u>4890,64</u> |
| Adresseringsmaskine..... | 1,00 | | 7527,59 |
| | <u>7103,13</u> | + Årets underskud..... | <u>424,46</u> |
| | | | 7103,13 |

Roskilde, den 13. jan. 1975
P. Lungholt

Revideret Roskilde den 14. jan. 1975
Chr. Trørup-Andersen og Peter Daugaard Peters

RIPENSER-SAMFUNDETS UNDERSTØTTELSESFOND

Driftsregnskab 1. okt. 1973 - 31. dec. 1974

| UDGIFTER: | | INOTÆGTER: | |
|----------------------------|--------------|---------------------------|---------------|
| Dimittendlegat jun. 74.... | 350,00 | Obligationsrenter | 250,00 |
| Kurtage ved obl.køb..... | 5,00 | Renter ved køb ... | <u>172,22</u> |
| Depositotagebyr Privatbank | 15,00 | Renter bankbog og folio . | 332,05 |
| Årets overskud | <u>39,83</u> | | <u>409,83</u> |
| | 409,83 | | |

Status pr. 31. dec. 1974

| AKTIVER: | | PASSIVER: | |
|---------------------------|-----------------|---------------------------|-----------------|
| Bankbog, Privatbanken ... | 92,24 | Kapitalkonto 30/9-73 | 3.380,44 |
| Foliekonto | 240,53 | Kursgevinst på obl. | 525,00 |
| Obl. 5000,- Jyll. Kredit | | Årets overskud | 39,83 |
| 10% 20.s. á 72,75 | <u>3.612,50</u> | | |
| | 3.945,27 | | <u>3.945,27</u> |

København, den 13. febr. 1975
Carl Rise Dankjær

Revideret Roskilde, den 14. jan. 1975
Chr. Trørup-Andersen og Peter Daugaard Peters



Af pladsmæssige årsager må petitstoffet desværre udgå i dette nummer, men vil blive bragt i næste nummer (uge 25).

Adresseændringer

- S. 10: Gneralinde Margrethe Gertz, Strandvejen 227, 2920 Charlottenlund
 S. 17: Civiling. Karl Andreas Dalsø, Nygade 3, 6760 Ribe
 S. 23: Fru Else Klingenberg, Damgade 25, 5610 Assens
 R. 52: Telegrafist Thomas Havemann Poulsen, Digevej 3, Brøns 6780 Skærbæk
 R. 55: Direktør Per Bohn, Østergasse, 6780 Skærbæk
 R. 58: Boghandlermedhjælper Edith Beck, aneng 11, 6760 Ribe, Trygve Marthinsen, Iran-Kampsax, Jiroft-Sabzewaran, Iran
 R. 60: Lærer Bjarke Friis, Kærumvej 38, Kærum 5610 Assens
 R. 61: Elektromek. Aksel Peter Jørgensen, Hovmarksvej 61, 8700 Horsens
 S. 61: Tandlæge Ivan Bøggild, Søvangen 8, 8464 Galten, Birte Aarup, Kребseparken 117 C, Sædding 6700 Esbjerg
 S. 63: Karin Vibeke Børdahl, Ålesundsvej 15, 8200 Århus N, Gunnar Hansen, Magnolienvangen 88, 3450 Allerød
 S. 64: Stud. polyt. Steen Livbjerg, Jonstruphøj 11, 2750 Ballerup
 S. 65: Civ.ing. Hans E. Christensen, Langebjerg 38 3.mf., 2850 Nærum, John Gadeberg, Skyttebjerg 24, 2850 Nærum, Bibliotekar Lene Keller, Henriettevej 9, lejl. 1, 2920 Charlottenlund
 S. 66: Stud. scient. Per Weber, Storm Petersønsvej 4 lejl. 103, 2000 Kbh. F
 S. 67: Stud. mag. Hans Bitsch-Larsen, Gravsgade 28, 6760 Ribe
 S. 68: Åse Beyer Clausen, Sædding Strandvej 41, 6700 Esbjerg, Lærerstud. Lisbeth Gøding Rasmussen, Sevej 3, 3450 Allerød, Stud. polyt. Hans Fogt Ravn, Sevej 3, Allerød
 S. 69: Stud. theol. Søren Juul Christensen, Nørregade 52, 6740 Bramminge, Henning Gade, Fælledvej 23 2., 2200 København N, Karen Lolk, Ryumvej 59, Thorsager, 8410 Rønde, Stud. polyt. Gunnar Grus-Sørensen, Åbakkevej 61 1.tv., 2720 Vanløse
 S. 70: Stud. oecon. Geert Aagaard Andersen, Lystrupvej 243, 8520 Lystrup St. Stud. mag. Jens E. Olesen, Høeg Guldbergsgade 71 A 2.th., 8000 Århus C
 S. 71: Hans Christian Andersen, Maglegade 21, 6740 Bramminge, Jens Pedersen, Ostenfeld Kollegiet, vær. 1811, Røvehøjvej 36, 2800 Lyngby, Bendicte Bredahl Andersen, Valdemarsgade 13 1.tv., 5000 Odense, Akad.ing. Paul Chr. Lynggård Erichsen, Vestergade 4, 6670 Holsted, Mette Høj, Ålborggade 3 3.th., 8000 Århus C, Morten Kyndrup, Sjøllandsgade 67 1., 8000 Århus C, Lene Aagaard, Nygårds Terrasserne 227 F, 3520 Farum
 S. 72: Astrid Fribo, Rasmus Rask Kollegiet vær. 1502, Elmelundsvej, 5200 Odense V, Axel Gadegaard Jensen, Høeg Guldbergsgade 91 3., 8000 Århus C, Birthe Jensen, Kilen 5, 6780 Skærbæk, Marianne Nerby Nielsen, Kodesgade 19 2.tv., 5000 Odense, Lærerstud. Søren Seeberg Sørensen, Holmetoftens 22, 8270 Højbjerg
 S. 73: Kirsten Lyng Andersen, Klostergade 12, 6760 Ribe, Lillian Brandt, Mågevej 18, 7400 Herning, Peter Hjulær Jensen, Nybrovej 304 lejl. 19, 2800 Lyngby, Kirsten Hedeager Nielsen, Mejlevej 11, 8240 Riisskov
 S. 74: Korrespondentstud. Lilla Beyer, Østergade 7 2., 6570 Vamdrup
 U.årg.: Lærer J. P. Bjerre Jørgensen, Horninivej 15, 6950 Ringkøbing, Sergentelev Jesper Knudsen, Ribe Landevej 27, 6543 Sdr. Hygum, Toldforvalter S. Bertelsen c/o smedest. L. P. Meyer, Kollund, 6340 Kruså, Robert Peel, Ved Skolen, 6734 Sønderho, Fane

Nye medlemmer

Fhv. domprovst Richard Fangel, Sct. Laurentiigade 14, 6760 Ribe (ej S. fra Ribe)
 S. 65: Lærer Bonde Bruun, Knabberupvej 27, 7100 Vejle
 S. 73: Lærerstud. Vagn Lauridsen, Kollegievej 9, 7300 Jelling, Lærerstud. Lene Rosenmay, Fiskergade 6, 6760 Ribe

Efterlysning af adresser

Adresser på nedennævnte medlemmer, hvis sidst kendte adresse anføres, efterlyses.

S. 64: Læge Henrik Hjort Madsen, Odense Sygehus, 5000 Odense
 S. 67: Egon Hasselgreen, Torvet 3, 6630 Rødding
 S. 71: Niels Hansen, Marselis Boulevard 69 4., 8000 Århus C, Jens Kr. Ørnkov, Tekn. Kollegie, Kollegievej 14 3.th., 1354 København K, Flemming Wilhelmsen, Kettegårds Alle 70 vær. 5124. 2650 Hvidovre, Birgit Nielsen, Tekn. Kollegie, Jagtvej 59, 5000 Odense, Lone Lindequist Nielsen, Skybakkevej 21 st. lejl. 3, 8220 Brand
 S. 73: Niels Jørgen Friis, Hjerting, 6630 Rødding, Hanne Jensen, Fåborgvej 24, Dyrager, 5250 Fruens Bøge, Jette Jensen, Kongevej 36, 6630 Rødding



FRA RIPENSERS-SAMFUNDET

Ripensersamfundets bestyrelse

BESTYRELSEN

Formand: Lektor Anton Karkov (stud. 25), Carolinevej 6, 2900 Hellerup
 Næstformand: Major Ejvind Morten Veisig (stud. 51), Krogen 3, 3060 Espergerde
 Sekretær: Stud.scient Karen Hjerrild (stud. 68), Studentergården vær.424, Tagensvej 15, 2200 København N
 Kasserer: Kommunesess. Kirsten Hingeberg, (real. 65), Sdr. Boulevard 34 4.th., 1720 København V
 Redaktionssekretær: Stud. med. Ib Koldbæk (stud. 63), Næsborgvej 16 st., 2650 Hvidovre
 Arrangementsudvalgsformand: Civ. ing. Carl Rise Damkjær, HD, (stud. 51), Adelgade 47, 1304 København K
 Repræsentantskabs kontakmand: Stud. polyt. Jens Pedersen, (stud. 71), Ostenfeld kollegiat, vær. 1811, Røvehøjvej 36, 2800 Lyngby
 Arkivar: Stud. polyt. Bjarne Sørensen, (stud. 71), Virum Overdrevsvej 3, 2830 Virum
 I bestyrelsen i øvrigt: Stud. mag. Hans Bitsch-Larsen, (stud. 67), Gravsgade 28, 6760 Ribe
 1. suppleant: Kaptajn Peter Lungholt, (stud. 62), Asylgade 12, 4000 Roskilde
 2. suppleant: Stud. polyt. Uffe Bloch Hansen, (stud. 70), Ostenfeld kollegiat, vær. 1405, Røvehøjvej 36, 2800 Lyngby

REVISORER

1. revisor: Overinspektør Chr. Trørup-Andersen, (stud. 25), Nordborggade 11, 2100 København N
 2. revisor: Civ. ing. Peter Daugaard Peters, (stud. 57), Holmegårdsparken 1, 3.tv., 2980 Kokkedal
 Revisorsuppleant: Overlærer Vagn Jensen, (stud. 50), Stradellasvej 10 1.tv., 2450 København SV

Støt vort gamle blad fra 1916!
ANNONCER I

RIPENSER-BLADET

På grund af forkortelsen af produktionstiden kan vi nu også optage annoncer med aktuelt islet, hvilke vil blive bragt på tekstsider.

Henvendelse til REDAKTIONSSKRETEREN, Ib Koldbæk, tlf. (01)470957.

JENS PEDERSEN

EL-installatør

Ribe . Telf. (05) 42 08 25

Den antikvariske Samling

HANS TAVSENS HUS

Førehistorisk afdeling

PORSBORGS KÆLDER

Kirketunst og renaissancebøger

QUEDENS GAARD

Nyere kulturhistorie

ÅBENT:

Vinter: 10—12 og 15—17

Mandag lukket

Lasbo

Ydermøllen . Telefon 42 09 83

 **Verner Bottelet**

GULD . SØLV . URE . OPTIK

6760 RIBE . TLF. (05) 42 02 26



Telf. 42 09 06

I VOR SERIE OM RIBE HAR VI HIDTIL UDGIVET FØLGENDE:

1: RIBER-RET

2: KORT OVER RIBE ANNO 1768

3: KATHVEDDØREN

4: JAGTEN PÅ RIBE (VIKINGETIDENS RIBE)

5: FOR 100 ÅR SIDEN I RIBE

2 NYE PUBLIKATIONER ER UNDER UDARBEJDELSE.

FÅS I



SPAREKASSEN
TORVET SALTGADE

Tobakshuset

Parmo Pedersen - Storegade 18
6760 Ribe - Telefon (05) 42 15 32

Aut. tipsforhandler



Man møder altid gode
bekendte under WEIS til
WEIS

Jette og Knud Nielsen



DEN DANSKE PROVINSBANK

- endnu bedre service

Haugaards chokolader

6760 Ribe
Torvet 6 - Tlf. (05) 42 03 10

Tømrer- og Snedkerfirmaet

Wilh. Peters & Co.

Korsbrødregade - Ribe

Telf. 42 01 89

RIBE STAMPEMØLLE A/S

Telefon (05) 42 12 22 (7 lin.)

RIBE

RIBE TURIST- OG ERHVERVSBUROU

Overdammen 10, Ribe
Telf. (05) 42 15 00



Arnold Nyborg

Birkedammen 12 - 6760 Ribe - Telefon (05) 42 00 88

Ikkekrum køkkenudstyr porcelæn

... byg med Rio!

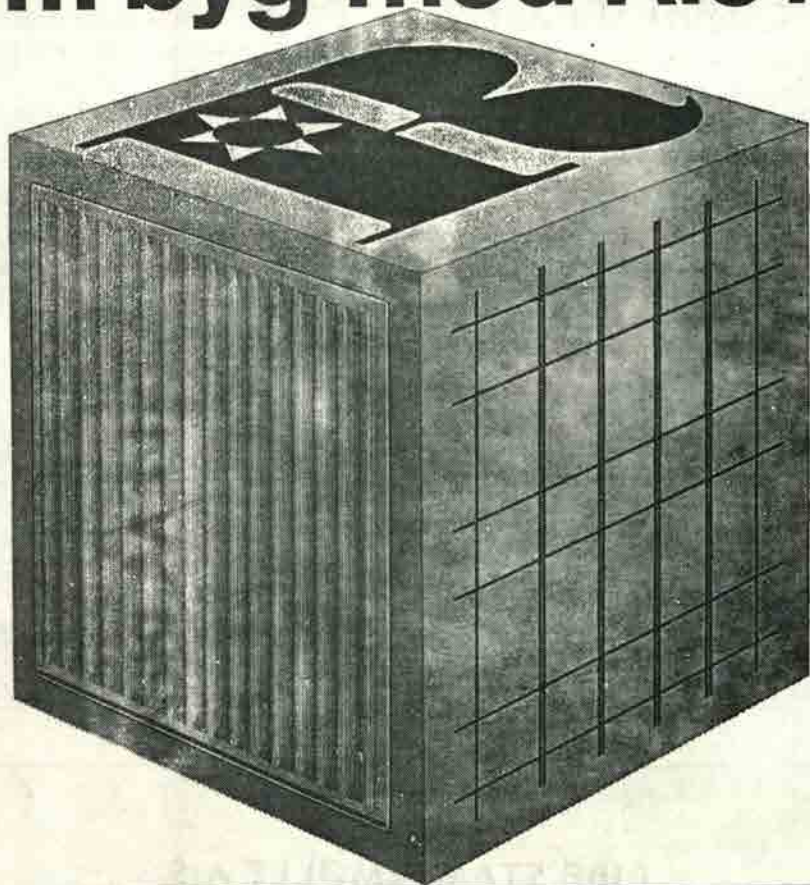

RIO panelradiator & RIO konvektor

Elegant design i smuk og rolig balance.
6 byggehøjder: 255 - 355 - 455 - 555
655 - 955 mm.
Prøvetryk 12 kp/cm².
Leveres grundmalet eller færdiglakeret
ved 180° C.

RIO stålnet

Fremstilles som standardnet eller efter
mål af koldtrukket, profileret stål med
fydespænding min. 5200 kg/cm².
Brudspænding min. 5650 kg/cm².
Jævnt fordelt forlængelse min. 3%.
Forankringsfaktor over 0,6.
Opfylder boligministeriets krav for type-
godkendelse af betonelementer.



AKTIESELSKABET RIBE JERNINDUSTRI

Grundlagt 1848 . Telegram-adr.: Ribegods Danmark . Telex 50560 . Tlf. (05) 42 02 55 . Giro 18307

UDGIVET AF RIPENSER-SAMFUNDET

Næste nummer udkommer i 25. uge

RIPENSER-BLADET

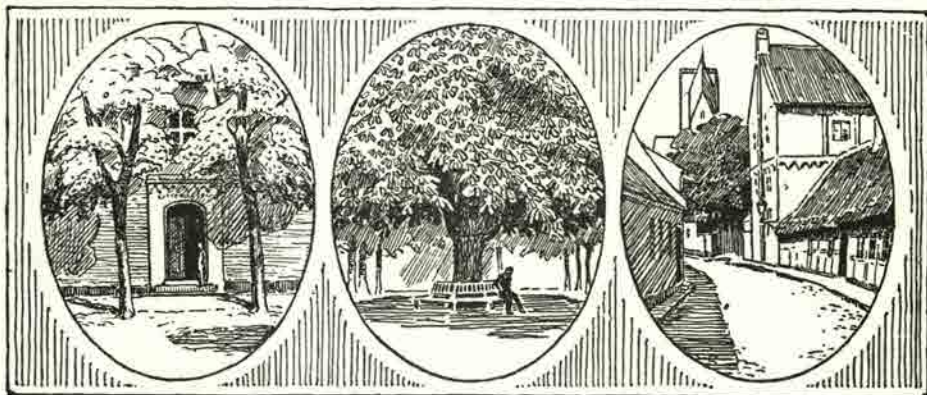

MEDLEMSBLAD FOR RIPENSER-SAMFUNDET

7. bind

September 1975 – 58. årgang

Nr. 2



Foto: Lasbo

Ribe Studenterne 1975

Når De flytter

flytter **Bikuben** med
- Nu over 200 steder i Danmark

få svar i **Bikuben**
overalt i Danmark



Bikuben

Nederdammen 23
6760 RIBE
Tlf. 05 - 42 12 33



PRIVATbanken

RIBE AFDELING

TELF. 05 - 42 11 11



Orstedvej 1 6760 Ribe Telefon 42 09 87



den lokale ugeavis

- den der læses

420544

Stilmøbler - gamle og nye

Snedkermester **EJNER DAU**

Ribe - Telefon 42 04 73

RIBE STIFTSBOGTRYKKERI

RIBE - TELEFON *42 22 22

KVALITETSTRYK - FARVETRYK



TRANSLOKATIONEN

En skøn junidag i Ribe

I Ribe på translokationsdagen den 20. juni 1975 - højsommer med strålende sol fra morgensunden. Hvor herligt igen at være tilbage i Ribe til skoleafslutningen efter de mange år. Vejret, bybilledet, stemningen, lysvirkningen gennem den gamle skolegårds ti linde indfriede til fulde selv de mest romantiske følelser på denne årets skønneste dag. Flagsmykkede gader, turistidyl og feststemning. Studenterhuer overalt - den er igen kommet til ære og værdighed, selvom enkelte stadig demonstrerer mod traditionen med fravigende påhit i hovedbeklædninger. Mest feststemte var på denne smukke morgen dog måske årets mange jubilarer. Ned ad Puggårdsgade strømmer de talstærkt som aldrig før. Sjovt som det nu for alvor nu er blevet møde at fejre skolejubilæum og mødes med de gamle fra dengang. Ikke alene fejres de gammelkendte, helt runde jubilæer 25 og 50 år, nej der juberer i vid udstrækning på alle med 5 delelige årstal. 1975 blev en virkelig jubilarsucces. Overalt sås glade smil og gensynsglæde med "kan du huske, da vi...?", "hvor du ligner dig selv." og "tænk, er det virkelig ham?"

Der var store velorganiserede jubilarsammenkomster med hele årgangen næsten fuldtalligt fremmødt - det gjaldt f.eks. 25-års studenterne, der fej-

Direktør cand. pharm. Niels Peter Lauridsen

og hustru Johanne Margrethe Lauridsen, f. Rübner-Wissings

legat for studenter fra Ribe Katedralskole

Af ovennævnte legat vil for året 1976 kunne uddeles et antal portioner som økonomisk støtte til videregående uddannelse af enhver art for "fattige, men flittige" studenter fra Ribe Katedralskole. Der er fortrinsret for studenter, som er beslægtede med en af legatstifterne, eller som stammer fra Gørding.

Legatet uddeles ved Ripenser-Samfundets årsfest i Ribe den 27. december 1975.

Ansøgningskemaer kan rekvireres hos undertegnede ved indsendelse af stor svarkuvert (gerne A-5 format) adresseret og frankeret med kr. 1,20. Legatansøgningerne skal være legatudvalget i hænde senest den 20. oktober d. å.

Legatudvalget

Carl Rise Damkjær

Adelgade 47, 1304 København K

Programmet og ceremonien i skolegården var også som i gamle dage - for nogle måske en lidt fantasiløs efterkommelse af traditionens bud om uforanderlighed - sangsalens hvide talerstol foran hovedindgangen, studenterne på tværs i hjørnet til højre, rektor i ensomhed på stolen, iført det obligatoriske, lidt anakronistiske pingvinantræk, Alvad i afslappet sommerdress på dirigentpodiet til venstre modtagende publikums applaus mellem kantatens numre med ærbødige buk og brede smil, og Heilens ved klaveret, kantatens fem brødre, højtalerne i lindetræerne, gode rektorord og mild legatregn over dimittenderne. Arets smukkeste jubilartale blev naturligvis leveret af et af Ripenser-Samfundets mest trofaste medlemmer, ambassadør Frode Schøn (stud. 25). En stor fornøjelse var det at træffe så mange af ens gamle lærere, især de lidt ældre og forlængst pensionerede: Mortensen, Johansen, Willemoës, Blendstrup, Kofod og Sandfeld. Naturligvis kunne besøget på skolen ikke slutte uden et kig ind i det gamle klasseværelse. Derefter de traditionelle grupper foran kameraet, og bagefter så vi naturligvis jubilarer fylkes om frokost- og middagsbordene på alle byens hoteller.

Hvad er det for drivkræfter, der får de halv- og hel gamle til at stævne mod Ribe? Ja, det bør vel næppe analyseres - nostalgi, måske - men hør her, hvad en af årets 40-års realistjubilarer fru Dora Øbom (f. Bottelet, real 35), Århus, skriver til Ripenser-Bladet:

"Den lyse, lune juidag i Ribe blev uforglemmelig. For mig var det en stor oplevelse at sidde under de grønne linde i den næsten uforandrede skolegård - 40 år efter, omend jeg savnede den gamle kantate (den nuværende kantate stammer fra 800-års jubilæet i 1945 (red.)). Vi gik op i de gamle klasselokaler og kiggede ud ad vinduerne og opdagede et meget lidt ændret billede fra dengang, hvor vi selv stormede rundt på gangene i Alban-kridtete lærredssko og rismelstivet tobralcokjole. Bedst var gensynet med naturhistorielokalet med de særprægede hesteskoformede bænke og borde, hvor vi i sin tid sad og lyttede til den afholdte lektor Jørgensen. Ribestorken traf vi også her - men udstoppet.

Det, dagen i Ribe giver én, er jo stemninger, som er helt personlige. Det jeg vil huske bedst, når hverdagen igen har lagt sit slør over juni 75 - det er måske ting og lyde, som andre ikke så og hørte, som måske kun jeg opfattede sådan, f.eks. farverne i Domkirkens kvadre, mens vi drak eftermiddagskaffe hos Gerda, der har den lykke at bo på "Liljebjerget" eller svalernes kvinden under translokationshøjtideligheden, eller duften af jasmin, hylt og bonderoser i den dejlige, gamle Ribehave.

Hvad min kærlighed til Ribe angår, slutter fru Øbom, så er jeg gennem flere slægtled arveligt belastet (miljøskadet på nudansk), og når jeg i dag føler, at jeg - om alt går vel - igen vil vende tilbage til den gamle latin-skole, så finder jeg min egen spore i min mors digt om Ribe:

Her er alt poesi og vort sinds harmoni
giver solstrejf til hverdagens tågede brømme.
Når som ung man drog bort, var det altid kun kort,
thi vort hjerte var knyttet til byen derhjemme.
Vi elsker den by, og vi skærmer dens minder,
vi elsker den dobbelt, når tiderne svinder.
Vi af fortidens glans binder fremtidens krans,
i vort barn vil vi fremelske trangen til aldrig at glemme."

På siderne 28 og 29 bringer vi en billedkavalkade fra jubilarenes dag i Ribe.

Rektors tale til dimittenderne

I er blevet studenter i en tid, som i mange henseender kan karakteriseres som forvirret. Forvirret derved, at problemer synes at vælde over hinanden, uden at holdbare løsninger er i sigte. Og hvis reelle problemer ikke er for hånden, er man i stand til at opdigte nogle under pres af modstrømninger og slagord. Men I skal videre, og inden I forlader skolen, skal omtales et par ting, som det måske er værd at tænke over. Til nævnte forvirring synes at høre, at de kortere og overskuelige uddannelser på det sidste er blevet populære, medens de langvarige og besværlige - på åndens og handens område - ufortjent er ved at komme i vantro.

- Nogle mennesker, som i forvirringen er havnet i den såkaldte anden grønt, bruger betegnelsen specialister og akademikere som skældsord. Javel, ikke alle skal være specialister og akademikere, men med hånden på hjertet ved vi, at specialister ikke kan undværes. For at tage nogle banale eksempler: Vi ønsker, at patienten med den halvt perforerede blindtarm behandles af en specialist, og hvis vi har et udviklet juridisk spørgsmål, ønsker vi vejledning af en specialist og ikke af en tilfældig vinkelskriver.

- Den anden ting, som det er værd at overveje i en usikker tid, er det fundamentale, at trods al forvirring ændrer de menneskelige grundvilkår sig overhovedet ikke. Menneskers grundvilkår er de tre stadier: Fødsel, vækst - hvis en sådan lykke forundes - og død. Det lyder enfoldigt, men det er svært at fatte og endnu sværere at leve op til. Fødsel, vækst og død er uadskillige. De danner en treklang, som er tilværelsen. Mere ved vi ikke. I har den lykke at stå i det midterste af de tre stadier: Væksten. Der bruges ordet lykke derom. Vækst er lykke - anden form for lykke kendes ikke. Og dette er mærkeligt: Vækst kan som de to andre grundforhold, fødsel og død, være smertelig eller let eller oftest en blanding af begge dele.

Denne fundamentale betragtning er værd at holde fast i en forvirret tid. Den kan hjælpe til, at I finder jer selv, at I undersøger tingene fra grunden af, så I kan skelne "det sande fra dets skin". Med det ønske, at I må nå så langt i så henseende, dimitterer jeg jer som studenter fra Ribe Kate-dralskole.

En jubilars tale til skolen

Ambassadør Frode Schön (stud. 25) holdt festtalen for jubilarene, idet han først ønskede de nye studenter til lykke med overstaaet eksamen og ønskede for de nye studenter, at deres håb og forventninger til det fremtidige liv måtte gå i opfyldelse. Han fortsatte:

Det var utvivlsomt gode år vi tilbragte i denne gamle stemningsrige by i Danmarks ældste skole, men, det kan vi nu se, vi blev studenter i en overgangstid, hvor skolens autoritative skolesystemer, men hvor vi heller ikke kom så vidt, at vi end tænkte på medbestemmelsesret for eleverne i skolens anliggender. Vort forhold til skolen var derfor nok enklere, end det ville have været i dag, og frembød vel derfor færre problemer. Jeg erindrer i hvert fald ikke noget tilfælde fra de tre år, jeg gik i skolen her, hvor der var større divergenser, hverken i forhold til skolen eller mellem os indbyrdes. I dag ville man måske sige, at vi var for lidt engagerede, men her bør det ikke overses, at det er nutidens massemedier, der bringer alle begebenheder i verden, ja på manen med, lige ind i vore stuer, der har skabt forudsætningerne for tidens rige engagement i alle forhold i samfundet.

Vi 50-års jubilarer står nu ved falderebet for aktiv gerning, og vore pladser overtages af yngre generationer. Fremtidsplaner er blevet afløst af tilbageblik. De fleste vil nok spørge sig selv, hvor årene er blevet af, selv om ingen periode har kunnet opvise en større udvikling på så at sige alle samfundets områder. Det er således ikke fordi, vi ikke har oplevet nok, at årene synes at være gledet hastigt hen. Grunden ligger måske i den fortravlethed, der kendetegner nutiden. Vi nåede måske ikke, hvad vi havde foresat os, fordi vi blev optaget af så mange andre gøremål. Hvor mangan skoleklasse har ikke lovet, da de forlod skolen, at de ville holde forbindelsen med alle kammeraterne. Ofte gik det anderledes, men de bånd, der blev knyttet i barndommen og ungdommen, har deres egen bærekraft. Det viser vor tilstedeværelse i dag i vor gamle skole. Og Frode Schøn reciterede et vers af Akjær:

Hvad var vel i verden det fattige liv
 med al dets fortærende tant,
 om ikke en plet med en dal og lidt siv
 vort hjerte i skælvinger bandt,
 om ikke vi drog fra det yderste hav
 for bøjet og rynket at stå
 oghøre de kluk i mindernes suk
 fra bækken, vi kyssed' som små.

Han sluttede med: "Scola ripensis - vivat, crescat et floreat."

Ripenser-Samfundets dimittendlegat

Som det har været skik gennem snart mange år sendte Ripenser-Samfundet igen i år en hilsen til skolens afgangshold ved, at legatudvalget under translokationen gennem sit bestyrelsesmedlem Bitch Larsen lod uddele det traditionelle dimittendlegat fra Ripenser-Samfundets fond. Beløbsstørrelsen var i år betydeligt større, idet legatudvalget havde været så heldig at placere hele formuen til obligationer på et tidspunkt i juli måned 1974, da kurserne stod lavest muligt. Legatet tilfalder en dimittend, der i skoletiden har udvist aktivitet indenfor organisations- eller foreningsarbejde. Legatet tilfaldt i år student Bente Rosenstand, der ifølge legatudvalgets "talentspejdere" i Ribe gennem hele sin gymnasietid har været særdeles aktiv som i-nitiativtager til elevarrangementer og har haft et godt tag på at gennemføre disse.

Ripenser-Samfundets bestyrelse udtrykker sin glæde over at have fået lejlighed til at yde en beskeden anerkendelse for den interesse og forståelse for fællesskabets anliggender, som ligger bag Bente Rosenstands virksomhed.

Til jubilarer 1976

Når I har læst foranstående, er det klart, at I må føle jer fristet til at komme til Ribe til næste års translokation, der finder sted fredag den 18. juni. Ripenser-Samfundet kan hjælpe jer til at finde frem til jeres kammerater, gennem sit adressekartotek, der rummer fortegnelse over de enkelte årgange. Ligeledes giver Ripenser-Bladet gerne meddelelse om jubilæumsarrangementer. Tænk allerede nu på næste års translokation. Rekvirer årgangsfortegnelse hos foreningens næstformand, E. M. Veisig, Krogen 3, 3060 Espergærde, tlf. 03-234250.

Nyt fra skolen

Der er valgt nyt lærerråd, ved skolen. Lærerrådsformand blev adj. Per Bøgholt, næstformand lektor Age Kæstel og sekretær adjunkt Annette Vind.

Adjunkt Jens Vind er udnævnt som skolens bibliotekar. Lektor Poul Arnold er udnævnt til fagkonsulent i faget engelsk.

Der er holdt introduktionsuge ved Ribe Katedralskole, hvor eleverne i to dage er blevet orienteret om skolen og i de forskellige fag. Et nyt punkt ved introduktionen var et orienteringsløb gennem byen, som jo byder på mange opgaver navnlig af historisk art. Man afsluttede med at spise frokost på slotsbanken.

Der har i år meldt sig for få elever til undervisning i russisk, så skolen har midlertidigt måttet tage afsked med skolens to lærere i russisk, pastor Bundgaard fra Darum og pens. lektor Sandfeld.

Adjunkt Ole Balslev er blevet Ripenser-Samfundets kontaktperson til skolen. Han er således ophavsmand til ovenstående meddelelser.

Studielektor Lennart Edelberg er fyldt 60 år den 19. maj. Edelberg er en af Ribe Katedralskoles markante skikkelser, vellidt af kolleger som af elever. Oprindeligt er Edelberg københavner, dog med slægtsrødder tilbage til Ribe, idet hans morfader J. P. Fraas var overlærer ved Ribe Katedralskole i en årrække. Edelberg selv blev så betagen af Ribes særlige miljø, at han i dag kan gælde for fuldblods ripenser. - Edelberg er cand. mag. i naturhistorie og geografi, men hans virke strækker sig langt videre, hvilket giver sig til kende gennem de opgaver, han har rygtet udover at være en elsket lærer. Først og fremmest springer hans gentagne etnografiske studierejser til Afghanistan og Iran i øjnene, hvor han har ydet en fremragende videnskabelig indsats. Dertil kommer hans indsats på lokalt plan, hvor han som formand for Antikvarisk Samling fik denne godkendt som landsdelsmuseum. Han er sekretær for Ribe-komiteen af Danmarks Naturfredningsforening, og medlem af div. bestyrelser for foreninger med lign. formål. I Ripenser-Samfundet har Edelberg været et virksomt medlem, en tid var han næstformand og kontaktperson til skolen, hvorfor foreningen er ham megen tak skyldig.

Ved skoleårets afslutning tog skolen afsked med lektor Frands Kofod. Kofod kom til Ribe Katedralskole i 1943 som timelærer, og hans fag var naturhistorie og gymnastik, som han underviste i med stor faglig dygtighed og nidkærhed. Han var med sin stilfærdige og beskedne holdning overordentlig redelig og pligtopfyldende og gik ikke på akkord. Han nød derfor almindelig respekt. Trods det, at Kofod for en del hørte til den gamle skole med en lidt reserveret holdning overfor eleverne nød han gennem sin humørfyldte undervisning disses beivågenhed, og mange gamle elever mindes ham med stor taknemmelighed. Vi ønsker lektor Kofod et godt otium.

Under studentereksamen indtrådte et uheld for den 18-årige Rikke Gade Poulsen fra Fole, idet hun på vej til eksamen i sidste fag rullede rundt med sin vogn, der blev totalt skadet, selv blev hun kørt til skadestuen i Ribe for midlertidig forbindelse og skulle derefter overføres til centralsygehuset i Esbjerg. Det protesterede Rikke imod: "Jeg skal til eksamen." Og efter nogen parlamentering blev hun kørt til Katedralskolen, hvor hun fik et 7 tal i matematik, hvorefter hun blev båret ud til den ventende ambulance.

Fra Ripenser-Samfundet

Ripenser-Samfundets formand, lektor A. Karkov, fyldte den 22. april 1975 70 år. Karkov, der blev student fra Ribe Katedralskole i 1925, efterfulgte rektor Jørgensen som bestyrelsesformand i 1968, og han blev hurtigt det samlende element i bestyrelsens arbejde. Hjemmet på Carolinevej 6 i Hellerup åbnedes gæstfrit for bestyrelsesmøder, og det falder naturligt ved denne lejlighed også at takke fru Karkov for mangen et traktement.

Lektor Karkov har foruden at være formand tillige været redaktør af Ripenser-Bladet fra efteråret 1972, en krævende opgave, fordi redaktøren så godt som selv skal fylde bladet.

Vi skylder Karkov megen tak for energisk arbejde i foreningens tjeneste og håber, at han i sit otium kan afse tid til en god tårn endnu.

Næstformanden.

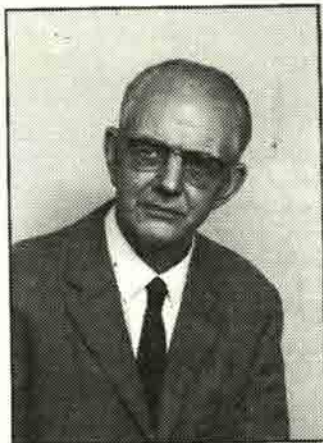

Ambrosius Stub

Af A. Karkov

Blandt journalist Rosenstands efterladte papirer fandt jeg et foredrag om Ambrosius Stub, der vakte min opmærksomhed. Hvad kender vi i dag til denne mand, der har fået sin mindeplade på et hus i Ribe. Har vi andet end en svag erindring om en digterisk benådet evighedsstudent, der begyndte et liv i København og efter en omflakkende tilværelse endte sit liv i Ribe og som forfattede "En kedsom vinter gik sin gang" og et par andre digte.

Jeg gik i gang med en undersøgelse, og det viste sig da, at Ambrosius Stub i høj grad har været under vore litterære fortolkeres behandling, sådan som det fremgår af litteraturlisten, der er anført i slutningen, og hvorfra jeg har plukket den følgende beskrivelse af digterens liv og virke.

Ambrosius Stub havde måske slægtsbånd knyttet til Ribe, idet der i 1678 og 1711 nævnes en by- og rådstueskriver, der hed Jørgen Lauritsen Stub, og det er måske en af årsagerne til, at Ambrosius endte sine dage i Ribe. I midlertid er Ambrosius Stub født på Fyn. Ca. 15 km øst for Assens i nærheden af Glamsbjerg finder man den idylliske landsby Gummerup i et stærkt kuperet bakkeland. Sydlig i landsbyen ses et smukt ret stort hvidkalket sted med tjæret bindingsværk, hvor der i haven er rejst en stor natursten til minde om, at Ambrosius Stub blev født i dette hus den 17. maj 1705. Faderen var skræder og hed Christoffer Pedersen Stub. Tæt omkring lå større gårde og godser i den frugtbare egn, og der hentede skræderen sin næring og nød de adelige familiers store bevågenhed især fra familierne på Braesholm og Søholm, og herfra støttede man også skræderens dygtige og indtagende børn.

Fru Stockfleth på Brahesholm blev gudmoder til Christoffer Skræders yngste søn, Ambrosius, og i barndommen havde Ambrosius sin gang på både Brahesholm og Søholm. Det bevirkede, at Ambrosius tidligt fik udviklet sin sans for digtning, sang og musik, der dyrkedes disse steder, og dertil en finhed og frihed i omgang med alle slags mennesker forenet med en beleven og elskværdig optræden. Det skyldes sikkert også denne forbindelse, at Ambrosius i 1725 blev student fra Odense katedralskole. Også de to andre børn i hjemmet blev båret frem. Den ældste søn Morten blev gift med egnens rigeste pige og overtog Søholm i forpagtning, medens datteren Karen blev kammerjomfru hos fru Kaptenst på Søholm, hvorfra hun blev gift med Lauritz Schytt, der fik embede som sognepræst i det nærliggende Vernige.

Knap så godt gik det for Ambrosius. Han kom til København for at studere. Det har vel været hans velynderes håb, at der skulle blive en præst ud af ham, og han påbegyndte da også et studium, men det blev kun af kort varighed. Ambrosius yndede ikke universitetets disputater. Der var der også andre, der ikke gjorde, idet man var inde i en brydningstid, brydning mellem gammelt og nyt. Der skete store ting indenfor digtning og musik, og man oplevede et vendepunkt med Holbergs teater. Ambrosius gik stærkt op i tidens brændende spørgsmål. Han besad egenskaber, der gjorde ham feteret i hovedstadens liv, hvor man i kulturkredse dyrkede sang, musik og poesi, og der var Ambrosius en kærkommen gæst med bidrag til underholdning i form af glade og muntre viser. Men til Ambrosius's egenskaber hørte også glæden ved Bacchus og trangen til et frit og ukontrolleret liv. Det gik ikke i det lange løb. Understøttelserne hørte op, og han måtte søge sit udkomme gennem skrivearbejde snart her snart der, og til sidst søgte han hjem, hvor han flakkede rundt på forskellige herregårde som skriver og sekretær uden, at han nogensinde fik en eksamen. Det var gået den 13 år ældre Brorson på lignende måde, men denne vendte efter 4 år hjemme tilbage til studierne.

Hjemme stiftede han bekendtskab med den nittenårige Mette Cathrine Schousbo, der blev dødelig forelsket i den flotte feriegæst. Hun boede hos sin 80 årigevelhavende farmoder i Langved. Det blev til giftermål, idet Mette blev gravid, og til, at Ambrosius blev gårdejer, idet Mette ved farmoderens død arvede en af hendes fire gårde i Langved. Allerede efter to års forløb havde Ambrosius forødt gården, ligesom også de to svogre formøblede deres arvepartier. Familien flyttede nu først til Fåborg og dernæst til Odense, medens Ambrosius fortsatte sin frie ungariletivværelse. Han dyrkede vinstuer og værtshuse, på hvilke han gav soloforestillinger, arrangementer med klaver, sangnumre og satiriske indfald og overfald. Man finder ham rundt på forskellige herregårde, på Krægerup, på Brahesholm m. fl., hvor han som skriver søger underhold for sig og sine.

Sin stærkeste og længste tilknytning til et enkelt sted fik han til Valdemars Slot på T. Lange, hvor baron Niels Juel holdt et lille hof. Niels Juel, et barnebarn af sølten Niels Juel, var en betydelig mand både af udseende og intellekt. Han kunne minde om Frederik Wilhelm af Preussen. Han var fornem og selvbevidst. Han drev sit stamgods med stor dygtighed og stor initiativ. Han havde et ypperligt bibliotek, teater og orkester, og om efteråret deltog han i selskabelighed i Odense og København. I gennemførelsen af sine planer kunne han være hård og brutal. Han holder forhør over sine bønder med en tyrepisk i hånden, fordi de har kørt kornet hjem før ridefogden har beregnet tidende. Han fører processer om lån, han skal betale tilbage. På den anden side afskaffede han træst og justitspæl.

Med denne vanskelige herre kom Stub sandsynligt i forbindelse under sit ophold i Fåborg, og han kommer med afbrydelser i tjeneste som sekretær hos baronen i en årrække. Han førte Juels regnskaber, førte tilsyn med biblioteket og forherligede baronens selskaber med sine digte og improvisationer. På rejser til Odense og København var han med i baronens følge.

(Fortsættes).

Det Sydjyske Universitetscenter

Under indtryk af den økonomiske situation har der blæst en kold vind omkring SUC. Det har i folketinget været hævdet, at der ikke bør være flere universiteter end dem, der allerede er sat igang. År 1975 skulle staten være trådt til med økonomisk støtte, men de forventede bidrag fra staten er udeblevet, og en tid så det meget mørkt ud.

De kommunale myndigheder og amtet har dog opretholdt afholdelsen af den administrative del af driften foreløbig til 1979 mod, at SUC træder i samarbejde med erhvervslivet og fagforeninger. Midler til forskning må søges ad andre veje ved tilskud fra fonds og institutioner til projekter, hvis løsning man fra disses side er interesseret i.

Der er ved SUC ansat en 10-12 medarbejdere under centerchef J. Vedels daglige ledelse. Og der arbejdes med forskellige projekter som f. eks. "Foreningen" og "den sociale gældssanerung". Sådanne projekter skal tjene til at sætte forskningen igang inden starten af den anden side af universitetets virksomhed, undervisning af studenter, hvilket skulle være sket i 1978.

6. maj holdt universitetsforeningen generalforsamling i Ribe. Professor Thorkild Christensen, der er forskningsleder ved centret, var indbudt og holdt foredrag om et af de projekter, som SUC har taget op til behandling, efteruddannelsen. Professoren betonedede, at efteruddannelsen måtte tage sigte på tre forhold: Vedligeholdelse af kundskaber, omskoling og videreuddannelse. Det er sådan for tiden, at tilværelsen er delt op i tre skarpt adskilte livsafsnit, der hver har sine skarpt adskilte mål: Barne- og ungdomsalderen under institutionsuddannelsen, den arbejdsaktive alder og pensionsalderen. Man bør finde frem til en bedre blanding og overlappning af samfundsliv, uddannelse og arbejde. Professoren foreslog, at universitetsforenings næste møde specielt behandlede efteruddannelsen.

Universitetet foretager for tiden en reorganisation af dets forskellige kommissioner og udvalg ved oprettelsen af et uddannelsesråd, der deles op i fire sektorråd for hver af de fire uddannelsesformer: Grundskoleuddannelse, 16-19 åriges uddannelse, videregående uddannelse og efteruddannelse. Foreløbig er kun den sidste nedsat under betegnelsen: "Sektorråd for voksen- og ungdomsundervisning". Formanden er forstander K. E. Larsen, Krogerup højskole. Forstanderen udtaler, at det af SUC udførte arbejde med efteruddannelse må komme til at indgå som en del af rådets betænkning på landsplan.

SUC har fået bevilget 300.000 kr. til øst-vest projektet fra JL-fonden (rederiet Lauritzens fond). Bevillingen er givet for en 3-årig periode. Der går nu igang med en videre planlægning af projektet, og der må så søges om yderligere penge hos det samfundsvideenskabelige forskningsråd. Øst-vest projektet foretager en sammenlignende undersøgelse af politiske, økonomiske og sociale problemer i den østlige og den vestlige verden.

Et andet forskningsarbejde, der er ved at komme igang er: "Kollektiv trafikprojektet" med civilingeniør, dr. phil. Poul Ove Pedersen som projektleder og med to forskningsmedarbejdere. Det drejer sig om den kollektive trafik fremtid i Ribe amt og skal give Ribe amt og dets kommuner et bedre grundlag for rigtig investering. Hertil har Momsfonden bevilget 700.000 kr.

I Haderslev er startet en forskningshøjskole med langtidskurser. Forstander Arne Sørensen tilbyder samarbejde med SUC. Højskolen har brug for gæstelærere og vil til gengæld kunne tilbyde studerende fra SUC forskellige kurser.

(En artikel om SUC fandtes i Ripenser-Bladets 6. bind nr. 18 side 186).

Kunsten i Ribe

Der har i Ribe siden nytår været udfoldet så megen kulturel aktivitet, at det på Ripenser-Bladets sider ikke kan lade sig gøre at nævne dem alle end-sige give dem omtale enkeltvis. Der har været kirkekoncerter i Domkirken og Sct. Cathrine kirke, der har været Vise-Vers arrangement i hotel Munkens have, der har været teaterforestillinger arrangeret af Teaterforeningen, og foredrag arrangeret af Antikvarisk Selskab. Der har været Kunst-udstillinger og endelig måske af mindre kulturel art byfester og dyrskue.

Den største interesse har vel knyttet sig til teaterforestillinger, hvor den franske skuespiller Jean-Michel Petot har spillet hovedrollen. Petot har bo-sat sig i Ribe og taler flydende dansk. Han er leder af teatergruppen Dragomir, der stod for opførelsen af den russiske forfatter Nikolaj Gogols drama: "En gal mands dagbog" på Gallerie Internationale i maj måned. Hovedrollen var besat af Petot, medens birollen (en mimende baggrundsfigur) blev spillet af Helen-Ann Ross, der også er fransk. Forestillingen vakte betydelig interesse gennem Jean Petots strålende udførelse.

Også i år fik Ribe sin stærkt imødesete Ribe-revy udført af stort set de samme medvirkende som sidste år rekruteret fra teatergrupper i Ri-be og med Petot som iscenesætter og medagerende. Teksterne kom ind på den måde, at revyen opfordrede interesserede til at komme med bidrag, og der blev rigeligt at vælge imellem, og revyen indeholdt mange afdelinger, hvoraf kan nævnes: Dronning på besøg i lille-by i selskab med amtmand og borgmester, husmødrene med indkøbsvogn, den vesterbroske bar, muldvar-pfolkene i Ribe undergrunds vikingeby. I modsætning til sidste år var der også taget lokale emner op, men ellers var der mest satset på landsdæk-kende og almene problemer, og revyen hæver sig derved op over de mange lokalforeningers revyer. Helhedsindtrykket var strålende med gode tekster, god teknik og god opsætning. Kulturfonden ydede 10.000 kr i tilskud, Ribe byråd ligeledes 10.000 kr, hvoraf de 5.000 var leje for salen i Bispegades skole, hvortil revyen var henlagt.

Willumsens samling skal sikres som en selvejende institution, blandt andet for at kunne nyde offentlig støtte. Det har ægteparret Kirsten og Victor Petersen planlagt, idet de for en symbolsk betaling vil overdrage den af Victor Petersen ejede Willumsenssamling i Ribe til danske kunstnere derved, at der ydes bidrag fra disse kunstnere i form af kunstværker, der efter en udstilling bliver solgt ved auktion. Sagen er så langt fremme, at kunstværkerne er fremskaffet ved at Victor Petersen har henvendt sig til forskellige kunstnere, og disse har bidraget med ikke mindre end 231 kunstværker + endnu nogle, som ikke er kommet med på listen, eller som kommer senere. Ved velvilje fra Ribe kommune er kunstværkerne arrangeret i en udstilling på Bispegades skole, hvor de repræsenterer en usædvanlig og omfat-tende og meget repræsentativ samling af dansk nutidskunst. Et enkelt kunst-værk, en stor smuk granitsten med indhuggede slyngfigurer, "Liden Kirsten" er opstillet på Støckens plads. Den er udført af den esbjergensiske kunstner Sonne.

Tulipanfesten fandt sted efter det traditionelle mønster og var ikke særlig tilsmilet af vejrguderne. Fremhæves må det store festoptog og især det festlige indslag i hotel Munkens have af "Lyren og Træbenet" ledsaget af de to franskmænd Sagal og Petots mimerier. Festen havde de sædvanlige indslag med salg af byens kendte mænd, vandslag mellem brandmænd og Falck-Zonen, bal både fredag og lørdag og ildregatta. Overskuddet går til fritids-centret. - Man har år efter år overvejet at droppe denne fest, men den er stadig taget op. Imidlertid er tulipanløgsituationen ved at ændre sig, i år er kun tilsat det halve areal med tulipaner, og tulipandyrkningen ophører måske helt. Så må festen i hvert fald have en anden adresse.

JUBILARERNES



Øverst: Den store forsamling i skolegården.

Lektor Heinesen.

I midten: Studenter 1975.

Nederst: Lektor Larsen

lektor Willemoes.

35-års studenter-jubilæer
Friser Edith Granel, Ballrup, psykolog Grethe Fagestrøm, Uppsala, fysioterapeut Harriet Smith, Skodsborg, tegner Ingebjørg Eruv Birkedal, apoteker Herve Pedersen, Brovst, cand. polit. Børge Skrydstrup, Kruå, apoteker Svend Philipse Hammershøj, samt lic. agr. Knud Lindhardt, Rungsted.



FESTDAG I RIBE



Øverst: 25-års studenter-jubilæ-
rerne.

50-års studenter-jubilæar Frode
Schøn med fru Weise.

I midten: 40-års realist-jubila-
rerne: Dora Øbom, Århus, Ejvind
Petersen, Esbjerg, Ingrid Olsen,
Bramming, Anne Marie Poulsen,
Sønderborg og Carl R. Thomsen,
Ribe.

50-års studenter-jubilæarerne i
Marinestuen hos Weis.

Nederst: Elsebeth Jensen, Kbh.,
Kirsten Marie Sølvsten Sørensen,
Kbh., pastor Piltzenborg, Redding
og lektor Willemoes.

Foto: Dankjær.

Vesterhav, vadehav, vandflod.

En øget digesikring blev aktuel efter den store stormflodskatastrofe i 1962, hvor ca. 350 mennesker omkom i Hamburgområdet, men der er endnu ikke sket noget. Planerne om digesikring skal først gennem folketinget til efteråret, og derefter vil der gå endnu mindst et år, før der sker noget i mar- ken. For Tønder-området vil der gå endnu længere tid, fordi planerne skal koordineres med de tyske planer syd for grænsen. Planerne for Ribe-området er enten at forhøje det nuværende dige eller bygge et afskærmende dige for Ribe byområde fra Øster Vedsted til Nørre Farup. Der har også været tale om et fremskudt dige i vadehavet. Der er kommet en betænkning, der fylder $\frac{1}{2}$ meter, og som af stormflodsudvalget er sammendraget til ca. 100 sider, der skal tjene som grundlag for regeringens forslag.

Et moderne samfund er mere sårbart overfor stormfloder end tidligere tiders. Hvad vil f.eks. ikke en evt. afbrydelse af elektricitetsforsyningen betyde både direkte og indirekte gennem de funktioner, den holder i gang (vand og kloak). Dertil kommer, at det nuværende dige med dens grund- vandssænkende virkning har forårsaget, at lavere liggende områder er taget i brug til byggeri og opdyrkning, områder som tidligere ikke kunne bruges til disse formål på grund af stormflodsfare. Et digebrud vil her forvolde stor skade. Det gælder for Ribe den ydre Damvejsbebyggelse, Holmevej, skovbrynet ved Ribe plantage, dele af Tangekvarteret (Valdemarsskolen og fritidscentret). Dertil kommer mange udflyttede landbrugsejendomme og opdyrkede marker, hvis dyrkede planter ikke tåler saltvands oversvømmelser. Også de gamle bygninger i Ribe vil lide stor skade ved en saltvands- indsprøjtning.

En yderligere sikring mod stormfloder er derfor påkrævet. Der er ganske vist nu iværksat en varslings-tjeneste, der skulle bevirke, at der hurtigt kan skrives ind mod digebrud og foretages evakuering, men det medfører jo kun falsk tryghed og ikke sikkerhed.

Et andet problem, der er blevet aktuel med oversvømmelser fra bagvan- det i den foregående vinter, er marskens afvanding. Havdiget skulle skåne Ribe for stormfloder, men i regnfulde perioder, og når sluserne i digerne gennem længere tid må holdes lukkede, truer bagvandet med at forårsage oversvømmelser. Dette problem må løses ved at skabe bedre afløbsforhold på den ene eller den anden måde. Det kan ske ved pumpeværker eller ved at skabe reservoarer for bagvandet, og da er den gamle tanke dukket op at lægge et nyt dige udenfor det bestående, der kan sikre dobbelt mod storm- flod og tillige afgive et ferskvandsreservoir i vadehavet, der endvidere kan virke som erstatning til dyre- og fugleliv for de områder, der forsvinder indenfor diget gennem dræning og opdyrkning.

I december måned med de store regnskyl tog vandet fra Nipså en gal ret- ning, idet det afskærmende dige mod Østermade fra Tange til Varming gen- nembrødes til stor fare for det nyopførte fritidscenter. Nu skal diget for- stærkes for 37.000 kr. Det drejer sig kun om en mindre forhøjelse.

Der er udarbejdet et udkast til en Vadehavs-konvention af IUCN (interna- tional union for the conception of nature) gældende for et 10 km bredt områ- de langs vadehavet. Det har skabt angstelse for, at det skulle føre til en begrænsning af erhvervsudviklingen langs Vesterhavskysten. Det skulle dog ikke være tilfældet for Danmarks vedkommende, idet vadehavet langs kysten i de forskellige lande er af forskellig natur. I Holland er Vadehavet for- svundet og for længst lagt ind under marskområdet, og det er derfor særlig dette område konventionen tager sigte mod. For den tyske dels vedkommen- de foregår en sådan forurening fra Elbens udløb, at al liv i denne er døen- de. Den danske del er endnu intakt, men er stærkt truet af forurening,

hvilket forekomsten af syge sæler og muslinger og døende pøleorm bærer vidnesbyrd om. Fortsætter udviklingen, kan forureningen strække sig ud i Vesterhavet. En konvention er derfor på sin plads. Denne agter imidlertid ikke at gribe ind i erhvervsudviklingen i de pågældende områder.

Ude ved Kammerlusen er de to yderste store sluseporte taget op af vandet og ligger for tiden rustne og tærede op ad diget og hviler sig efter 63 års tjeneste. Ved siden af står den sænkekasse eller rettere sænkeskjold, der bruges, når der arbejdes med porte i sluseåbningen først i den ene side og så i den anden. De nye porte leveres fra Esbjerg og koster 400.000 kr. - Broen ved slusen ligger stadig oplagt, medens Ribe byråd fører sag mod staten om betaling for en ny bro.

I næste nummer af bladet vil fremkomme en artikel om kystsikring.

Mandø

I tidligere tider spillede skibsfarten hovedrollen for Mandø's beboere, og den mandlige befolkning hjemtjente derved de penge, som var forudsætningen for samfundets eksistens. Landbruget, der væsentligst blev passet af kvinderne, leverede kun produkter til eget brug. Op mod år 1900 hørte småskibsfarten op, og man slog sig på landbrug som det bærende erhverv. Der byggedes diger, der opførtes en mølle og et mejeri. Den almindelige afvandring fra landbruget efter trediverne gjorde sig imidlertid også gældende for Mandø, især for pigernes vedkommende, og Mandø er derfor begyndt at røre på sig for at imødegå yderligere tilbagegang i befolkningstallet, der i dag udgør ca. 110 personer.

Uden at gå for meget i enkeltheder skal her opsummeres forskellige måder, man vil søge at ophjælpe Mandø økonomisk og fastholde eller helst øge befolkningstallet.

Der er udarbejdet planer for udlægning af områder til helårsbeboelse og sommerhusbeboelse. - Der er dannet et Mandø-erhvervsfond, der skal arbejde for at drage mindre industrivirksomhed til øen, og der er i den retning truffet de første forberedelser til fabrikation af Mandø-lampen. - Der tænkes etableret et torvehus på Mandø til service for turisterne. - Der er planer om en bådklub. - En interessant plan er undfanget af forstander Jens Chr. la Cour Madsen fra Vester Vedsted ungdomsskole, der går ud på, at han for egen regning på Mandø vil etablere et vadehavsstudiecenter, der skal fungere uafhængigt af højskolen. Centret skulle besøges af studerende på seminarium og universitet og andre interesserede og indrettes med værelser, opholdsrum og studierum for en snes personer ad gangen og forsynes med det nødvendige apparatur til brug ved studierne, der skal være virkelige studier og ikke blot feriebeskæftigelse.

Men tre ting trænger til løsning, inden sådanne planer kan føres ud i livet. Det ene er vejforbindelsen til øen, bl.a. overfladebelægningen på Låningsvejen. Man har ikke fundet en brugbar asfaltbelægning. Man har forsøgt med beton fliser, der indtil videre har holdt, men de er dyre i anskaffelse. - Det altoverskyggende problem er dog drikkevandsforsyningen. Man har foretaget forgæves borer for at skaffe fersk vand, og man er derfor henvist til at skaffe vandet gennem rørledning fra fastlandet, men denne fremgangsmåde bliver dyr, ca. en million kroner. Hvis vandet skal skaffes fra Øster Vedsted, må det derværende vandværk udvides. Vandet i Sønder Farup kommer fra Ribe, men dertil er vejen jo noget længere. Et tredje problem, kloakeringen kan lettere løses, når vandet kommer fra fastlandet, idet evt. anlæg af sivebrønde så ikke kan genere vandforsyningen.

Personalia

Generalinde Margrethe Gørtz, født Yding, er død. Hun er student fra 1910, og har gennem årene været Ripenser-Samfundet et trofast medlem.

Manufakturhandler Andreas Støchler er død 67 år gammel. Afdøde havde forretning på torvet i Ribe på hjørnet af Grydergade.

Direktør C. A. Bundgaard er død 86 år gammel. Han er født i Thy, men blev i 1914 ansat ved jernstøberiet i Ribe, hvor han avancerede samtidig med støberiets stærke udvikling, og han blev dets direktør.

Fhv. Købmand Mogensen er død 76 år gammel. Købmand Mogensen stammer fra Ølgod. Efter udstået læretid og ansættelse forskellige steder som kommiss nedsatte han sig som selvstændig kolonialforhandler på hjørnet af Saltgade og Tvedgade.

Advokat Strehle, Ribe er død 81 år gammel. Afdøde er student fra Ribe Katedralskole. Han nedsatte sig i 1924 som sagfører i Ribe, var senere i kampagnisk med afd. sagfører Nors og senest sammen med sagfører Langberg.

Kommunens ældste indbygger, fhv. gårdejer Jens Pinholt er fyldt 100 år. Han bor hos sin sønnevæder på den gamle slægtgård "Digegården" ved den gamle grænse. På sine ældre dage har han været meddelelse til Nationalmuseet om tidligere ridders landboarbejde.

Rektor for den erhvervsfaglige højskole i Esbjerg cand. polit. Jens Bøggild er fyldt 50 år. Fødselaren er søn af afdøde overlæge Bøggild og student fra Ribe Katedralskole. Han har udført et stort arbejde for det sydvestjyske universitetscenter. Han bor i Ribe.

Guldsmed Tage Pichert er fyldt 50 år. Han er født i Ribe, hvor hans fader var guldsmed, og han har videreført forretningen og gentagne gange udvidet den.

To mænd, der i 1970 gjorde springet fra sogneråd til byråd, Erik Rosenstand og Sigurd Olesen fra henholdsvis Sdr. Farup og Seem har fejret 25 års jubilæum for deres offentlige virke, som de har bestridt med flid og dygtighed.

"Ripensa" ved grosserer Åge Jensen har fejret 25 års jubilæum. Firmaet blev grundlagt som grossistvirksomhed i kolonial, men har specialiseret sig i både eksport og import af specielle artikler, som biscuits, saltstænger, nødder, ost, wienerbrød og småkager, emballeret i specielle gaveesker.

Automobilhandler Friis har opgivet sit værksted i Skolegade i Ribe og værkstedet er erhvervet af Klubbens hotel, hvis ejer Erik Falck Hansen omgås med forskellige planer vedrørende dets anvendelse. Han har i øjeblikket indrettet et udstillingslokale, der kan benyttes til kunststillinger.

Amtskommunaldirektør Knud Christensen fratræder 1. jan. 1976 sit embede. Knud Christensen har virket i Ribe siden 1938, da han blev fuldmægtig ved Ribe stiftsamt, siden blev han skoledirektionssekretær og kontorchef. Sit nuværende embede fik han ved kommunesammenlægningen.

Jan Kaare Brink, student fra Ribe Katedralskole, har startet øjenlægepraksis i Ribe. Den nye læge er tillige l. reservelæge ved Kolding sygehus, men det er meningen, at han om et år helt vil hellige sig virksomheden i Ribe. Han har klinik i et lokale ved lægenuset, men er ikke tilaluttet dette.

Der er åbnet en ny forretning "Føjcentrum" på Nederdammen i Ribe af herreekviperingsmandier E. Christiansen, Esbjerg, indeholder af fem andre specialforretninger for ung mødetøj.

Holger Kirkegaard Jensen har oprettet et engros depot af automobilreserverede i det tidligere Krogs margarinefabrik på Dr. Dagmars vej.

Anmeldelse

Aino Kann Rasmussen: Bramming station 1874-1974.
Fotos: Leif Bo Eriksen. 35 sider. Esbjerg museum.

Stor var min forundring, da jeg sidste år tilfældigt kom ind på Bramming station og fandt et skilt ved billetlugen: "Stationen ubetjent." Det skulle man dog have forsvoret - Bramming station, det fordoms så myndrende travle trafikknudepunkt bortrationaliseret og reduceret til ubemandet DSB-trinbræt. I 100 år har Bramming station ligget der, ligesom selv prototypen på en dansk jernbanestation i det velkendte design fra banernes byggeperiode før århundredskiftet. Bygningerne ligger der stadig, og togene kører stadig forbi, men det er alligevel gået stærkt med ændringerne det sidste tiår. Det er prisværdigt, at en kulturhistoriker ser det som sin opgave at fastholde, hvordan en station så ud før det oprindelige blev ændret til ugenkendelighed og omformet i tidens upersonlige og funktionalistiske automatstil i overensstemmelse med rationaliseringernes og besparelsernes krav. Det er derfor en god ide med denne lille bog, udsendt af museumsinspektør Aino Kann Rasmussen. Den rummer et væld af smukke fotografier, taget af Leif Bo Eriksen. Stationen skildres i store træk, men der er også fine detaljer: de gamle støbte perronsøjlers flotte kapitæler, det gamle affaldsstativ, bænken med vingehjul og kongekrone. De sort-hvide billeder er taget i skarpt vinterlys med hårde kontraster, der ligesom understreger skildringens stringens og objektivitet. Bogen vil ikke mindst være af interesse for de mange, der i skoletiden har haft deres daglige færden ad perronerne på Bramming station. Gennembladningen af de mange gode billeder vil vække mange glemte indtryk.

ris.



Ribe amtsråds undervisnings- og kulturudvalg vil kontakte Ribe Katedral-skole for at finde en fælles holdning til udbygning af skolen til forelæggelse for ministeriet. Man forventer, at amtet overtager skolen fra 1. april 1976, men overtagedesdatoen er stadig blevet udskudt. Ved overtageisen melder sig problemer vedrørende fordelingen mellem stat og amt af byggeomkostningerne ved en modernisering af skolen og problemer vedrørende betalingen for elever, som skolen modtager fra andre amter. Dem har skolen en del af. Der er også koordineringsproblemer m.h. til oprettelse eller udbygning af gymnasier i naboamter.

1. maj 1875 blev jernbanen til Ribe taget i brug. Det var 50 år efter, at den første jernbane var taget i brug i England, 28 år efter København-Roskilde jernbanen, og 5 år efter anlægget af jernbanen Kolding-Esbjerg. Bygningen af banen foretoges af et lokalt konsortium bestående af tømrerhandler J. Lauritzen, landinspektør G. Styrup og sparekassedirektør S. Rosenstand og varede i 2 år. Jernbanen til Ribe vendte op og ned på mangeting. Det skabte et nyt bybillede, at Dagmarsgade blev anlagt med den skæve gennemskæring af husene op mod rådhuset. For skibsarten til Ribe var det dødsstødet, og havnen smuldrede hen, selv om man i mange år derefter drømte om at bevare byen som havneby.

Ribe sejlklub fejrede den 3. maj 70 års jubilæum. I den anledning er gamle tanker om en ny bådhavn dukket op, og der har været forskellige

forslag fremme. Et gammelt forslag om en bådhavn gravet ind i Hovedengens areal, må på forhånd droppes på grund af fredningsbestemmelser og ville da sikkert nok heller ikke fra byens borgere nyde fremme. Et andet forslag går ud på at anlægge en bådhavn udenfor og langs med omkørselsvejen på sydsiden af åen i et bassin på ca. 100 m². Om sommeren, når bådene er i vandet, kunne bådpladsen bruges til parkeringsplads for biler. Det ville ikke støde an mod fredningsbestemmelser. En tredje plan går ud på at lægge bådhavnen ved Kammerlusen i det gamle åløb, hvorfra der kunne hentes fyld til den kommende forstærkning af havdiget. Det kommer imidlertid til at afhænge af, om broen ved Kammerlusen bliver oplukkelig. Et fjerde forslag går ud på at placere havnen i det gamle åløb ved Ribe Holme. Planens realisering ligger dog ikke lige om hjørnet. En flytning af sejlklubben fra dens nuværende sted vil muliggøre en delvis frilæggelse af den gamle slotslegeplads.

Oddfellow-logen i Ribe fylder 50 år. Loge-brødrene fra Ribe hørte i begyndelsen under Esbjerg, men i 1925 oprettedes en særlig Riberhus-orden, der fik til huse på Skibbroen. Senere flyttede man til Sct. Laurentiigade, og i 1969 indviede man bygningen i Sct. Pedersgade.

Rederiet Lauritsen har til landets skoler udsendt en indbydelse til besøg på Johanne Dan, ligesom der også i indbydelsen gøres opmærksom på andre seværdigheder i Ribe. Indbydelsen ledsages af et farvestrålende postkort med Johanne Dan ved Kaj i Ribe på baggrund af Skibbroens maleriske husrække. Denne indbydelse har da også båret frugt, idet Johanne Dan nu har været besøgt af mere end 25.000 gæster. Det skyldes nu ikke alene indbydelsesskrivelsen men også Kaptajn Iver Genners livlige og inciterende foredrag, der ikke alene bevirker forøget besøg, men også at mange skolelever efter besøg på Johanne Dan vælger at gå på Kogtveds søfartsskole, der i fjor havde dobbelt så mange ansøgere som normalt.

Branden i Roskilde domkirke for nogle år siden har rettet myndighedernes opmærksomhed mod brandsikring af vore kirker. Domkirken i Ribe skal således sikres på forskellig måde. Der skal rejses brandmure over hvælvingerne mellem tårne og hovedskib og mellem hovedskib og korsarme. Tillige anbringes sprinkleranlæg i tårnene og et brandalarmeringssystem v. hj. af røgdetektorer. Disse foranstaltninger vil dog ske successivt.

Den samlede indtægt for Domkirkens kirkekasse har sidste år været lige ved en million, deraf udgjorde entreindtægten 144.000 kr.

Istansættelsen og sikringen mod fugt skrider godt frem på Ribe kunstmuseum, og der mangler kun få rum. Det store arbejde med restaureringen af malerierne er tilendebragt, og de har igen fået deres plads i museet. Inden for amtets museer har man specialiseret sig således, at Ribe koncentrerer sig om den ældre kunst, kunstmuseet i Vejens tager sig af århundredskiftets malerkunst, medens Kunstpavillonen i Esbjerg satser på den nyere kunst.

Ribes mindste hus i Klostergade er til salg for 50.000 kr. Det forventes at køberen opretholder det som landets mindste museum.

Ribes byhistoriske arkiv er nu installeret i et særligt lokale på Ribe folkebibliotek i Saltgade, og hele det store indsamlede materiale står nu for en registrering, som biblioteket imidlertid søger at få gennemført gennem frivillig indsats fra interesserede.

Hans Tavsens hus har arrangeret en nyopstilling med titlen: "Middelalderens hverdag" bygget over fund fra Ribes middelalder. Udstillingen er tilrettelagt af museumsforvalter Henrik Olsen.

Varde blev årets by 1975. I skarp konkurrence med en række danske byer blev Varde kåret til årets by 1975 i Jyllandspostens årlige konkurrence. Det var et af de mest afgørende momenter for valget, at Varde var den første by i Danmark, der etablerede kabel-tv. Medvirkende heri var også at planen blev realiseret i samarbejde med en række borgere og ikke bare en enkelt virksomhed. Overrækkelsen af æresfilisen blev selvfølgelig rundkastet i det lokale tv.

Sparekassen "Sydjyland" har gjort sig bemærket ved udsendelse af en hel buket af skrifter og kort fra Ribes historie. Ribesiden har allerede omtalt udsendelsen af "Riber ret" og af "Kathoveddøren", nu er der kommet en beskrivelse af Ribe efter den gamle Trap Danmark, 2. udgave, der udkom for 100 år siden, gengivet i den originale retsskrivning og med gamle tegninger (Domkirken dog ikke medtaget). Endvidere er der udsendt en række kort over Ribe: 1651, 1768, 1858 og til slut uddeles også det nr. af Skalk, der i særlig grad beskæftiger sig med Ribes vikingetid.

Der er optaget en turistfilm om Ribe og omegn. Den vil også vise de gamle miljøer for derved at illustrere Ribes udvikling.

En kortfilm om Kammerslusen har haft premiere i Ribe. Den er inspireret af Klaus Ribbjergs digt "Kammerslusen" fra digtsamlingen "Fædrelandssange". Filmens tilblivelse skyldes en filmgruppe bestående af lærerstuderende John Bai Nielsen, Ribe, Stud. med. film, Sven Bitsch-Larsen, Kbh. og seminarielektor Carl Johan Schneider, Ribe.

Fra Ribes omegn

Vilslev. Vilslev kirke har fået rensset sine smukke kalkmalerier, der går helt tilbage til 1225. Endvidere er der lagt nyt blytag på våbenhuset, og kirkegården er blevet reguleret.

Landbrugsmiljøet i Vilslev skal bevares. Et led i dette er fredningen af en toft i nærheden af kirken på 0,3 ha, der tilhører forskellige lodsejerer, deriblandt Erik Brok. Det er fredningsudvalget, der har rejst sagen for at undgå, at området bliver bebygget med parcelhuse.

Hjortlund. Hjortlund kirke bliver hovedindsats, Hans Brorson, Hjortlund har skænket 100.000 kr til formålet. Der kommer nyt varmeanlæg og nyt orgel med bevaring af den gamle facade og endelig lægges blytaget om.

Mandø. Der er øvet sabotage mod Låningsvejens born, der skulle mindske færdselen og hindre nedslidning af vejen.

Der er indgivet politianmeldelse mod flyvevåbnet for lavtflyvning hen over øen.

Mandø har fået en mindesten for Dronning Dagmars landstigning på øen. Det er en stor 1 meter høj granitsten med inskription skænket af øens læge Arthur Vaag.

Vedsted. Statshospitalet overtages næste 1. april af amtet. Hospitalet er i dårlig stand, og med overtagelsen følger 47 mill. kroner til en istandsættelse, der skønnes at ville koste 100 mill. kroner.

Obbekær. Obbekær traktorimport, som for nogen tid siden gjorde sig landskendt ved en arbejdskonflikt har i Obbekær bygget en stor hal på 850 m².

Bramminge. I Bramminge holdtes en stor byfest i dagene først i august med optog gennem gaderne: "Jorden rundt i 80 dage". Der deltog ikke mindre end 7 orkestre. I optoget indgik indslag fra hele verden f.eks. spansk flamingodans, Indiens hellige køer, ægyptisk cheik med haremsdamer.

Vester Vedsted. Lærer ved Vester Vedsted skole Hrolf Thorulf har haft succes med sit historiske værksted. Det besøges af skoleklasser fra hele landet, og værkstedet er sammen med det historiske værksted i Lejre optaget på ministeriets undervisningsplan. Værkstedet er delt op i en forhistorisk og i en historisk del og er dernæst igen delt op i sværhedsgrader afpasset elevernes alderstrin. For de store er der smedning, brænding af lerkar m.m. For de små er der en "mini-oldtidsby", hvor de yngste elever kan lege. Hrolf Thorulf har iverigt på grundlag af David Grønlands bog om hekse forfattet et lille dramatisk skrift til brug i skolen vedrørende hekseprocessen mod Ingeborg Harchis, der endte sit liv på bålet år 1610.

En anden aktivitet i Vester Vedsted er vadehavsferier på ungdomshøjskolen. Disse ferier er arrangeret for hele familier med udflugter til omegnens attraktioner. Der har deltaget ca. 150 i år, og mange erklærer, at de vil komme igen.

Ungdomshøjskolen agter at udvide med en ny fløj.

Gredstedbro. I Gredstedbro har man taget en stor hal, "Kongehallen" i brug. Det har knebet noget med at få bevillingerne igennem Ribe byråd, der i forvejen havde de to haller på Østermade i opførelse, men hallen stod færdig til skoleårets begyndelse.

Mejeriet i Gredstedbro er storleverandør af ost til Irma i København, idet det leverer ca. 10 tons ugentlig. Det er halvdelen af mejeriets produktion.

Adresseændringer

- Stud. 28: Generalmajor H. A. Ib Pedersen, Marielystvej 3, 6100 Haderslev
 Real. 34: Antikvar Olav Nørregaard, Toggangen 1 II, 2730 Herlev
 Stud. 46: Dyrsløge Karl L. Evald, Præstevænget 30, 5800 Nyborg
 Stud. 47: Civ. ing. Boy F. Rosenberg, Bredgade 73 IV, 1260 Kbh. K
 Stud. 53: Lærerinde Anne M. Hvid, c/o Else Hvid, Ellebakken 8, 8600 Silkeborg
 Real. 53: Lærer Sven O. Storm, Hyldehaven 40, 8520 Lystrup
 Real. 55: Redaktør Thomas S. Clausen, Funkevej 30, 3400 Hillerød
 Lægesekretær Anne-Lise Gjerlev-Christensen, Søndervang 24, 4200 Slagelse
 Real. 56: E. N. Nygaard Hansen, Cypresvej 9, 3450 Allerød
 Sparekasseassistent Lis Lauridsen, Fasanvej 20, 6760 Ribe
 Stud. 58: Lærer Magua B. Andersen, Øster Alle 42, 5500 Middelfart
 Real. 58: Ester Stenderup, Øksnebjergvej 1, 5000 Odense
 Stud. 59: Adjunkt Hans Erik Gade, Etlbergvej 29, 4200 Slagelse
 Real. 59: Bankfuldmægtig Tyge Tygesen, Langager 10, 6760 Ribe
 Stud. 60: Advokat Christen K. Christensen, Engparken 8, 6580 Vamdrup
 Mag. scient. Jan P. Hjørne, Parkvej 40, 3460 Birkerød
 Adjunkt Glob Riber, Jebjerg Gl. Skole, Skervadvej 6, 8870 Langå
 Stud. 61: Montør Johan E. Johansen, Søndergade 17, 6670 Holsted
 Lærer Hans Daugaard Peters, Åresundvej 75, 6100 Haderslev
 Stud. 62: Kirsten Grünfeld, 7 Rue Angélique Verien, 92200 Nevilly Paris
 Frankrig
 Læge Kr. A. Thygesen, Klovervænget 14'E, 5000 Odense
 Stud. 63: Bibliotekar Jørgen Bang, Vidtskue, Tvis, 7500 Holstebro
 Karen Pagel, Skovvejen 34 I tv., 4200 Slagelse
 Inger M. Brøndum Petersen, Roager, 6760 Ribe
 Per Brøndum Petersen, Roager, 6760 Ribe
 Real. 63: Sparekasseassistent Erik B. Sørensen, Bordingsvej 15, 6760 Ribe
 Stud. 64: Mikael Kehler, Skovgade 25 I, lejl. 16, 7100 Vejle
 Lærer Niels Kjar, Lucernemarken 11, 6771 Gredstedbro
 Civ. ing. Leif R. Schmidt, Kajerød Have 63, 3460 Birkerød
 Real. 64: Stud. agro. Birgitte K. Hansen, Lægårdsvej 4, 7500 Holstebro
 Stud. 65: J. P. Bjarne Jørgensen, Markskellet 41, 6950 Ringkøbing
 Palle T. Jørgensen, Absalonsgade 47 I, 8000 Århus C
 Hans Peters O. Nielsen, Odsvej 62 I, 8800 Viborg
 Ole Østvig Nissen, Engerlis 30, 6534 Agerskov
 Cand. scient. Steen H. Nørgaard, Dr. Dagmargade 17, 6760 Ribe
 Knud Daugaard Peters, 40 II Rue Archimède, B - 1040, Bruxelles,
 Belgien.

- Real. 65: Ingeniør Olaf Møller, Bjergagervej 11, 3540 Lyngø
- Stud. 66: Læge Mogens Finke, Banehaven 4, 6800 Varde
Lærer Ingemann M. Jensen, Voldtoftevej 10, 5620 Glamsbjerg
Ole Krogh Thomsen, Trige Centervej 24 st., 8200 Århus N
- Stud. 67: Klaus Bjerre, Vestervang 41, 8000 Århus C
Lars Z. Engraf, Barsøvej 126, Løjt Kirkeby, 6200 Åbenrå
Chr. Hansen, Birketinget 12 III, 2300 Kbh. S
Egon Hasselgren, Skt. Jørgensgade 149, 5000 Odense
Bjarne Kjems Jakobsen, Høje Gladsaxe 36 st.th., 2860 Søborg
Oluf Jepsen, Nyanza General Hospital, Box 849 Kisumu, Kenya
Ellen M. Petersen, Vesterled 10, Lind, 7400 Herning
- Stud. 68: Hans Jørgen Jørgensen, Stacionalle 21, 7330 Brande
- Stud. 69: Søren S. J. Christensen, Koll. 9 var. 443, 8000 Århus C
Jørgen Z. Engraf, Tagensvej 15 var. 40, 2200 Kbh. N
Lene Fogtmann, Thyrasvej 1 II, 7300 Jelling
Otto Fogtmann, Nyhaven 105, 8210 Århus V
Helga Nielsen, Sdr. Ringgade 83 II tv., 8000 Århus C
- Real. 69: Kirsten M. Århus, Plougstrupvej, Tobøl, 6683 Føvling
- Stud. 70: Peter Finnerup, Islandsøhøjparken 26 IV mf., 2990 Nivå
- Stud. 71: Benedicte B. Andreassen, Hjallesevej 257, 5000 Odense
Jon Hune, Herluf Trollesgade 46, 8200 Århus C
Erling H. Nielsen, Nørremarksvej 40 II th., 6270 Tønder
Jytte Pilegaard, Skolegade 91 III, 6700 Esbjerg
Kirstine M. Schmidt, Dr. Margrethesvej 21 IV tv., 8200 Århus N
Bjarne Sørensen, Nybrogård Koll., Nybrovej 304 H 1, 2800 Lyngby
Svend A. Sørensen, Rundhøj Alle 127, 8270 Højbjerg
- Stud. 72: Inge Abildtrup, Fuglesangalle 75, 8210 Århus V
Dorthe Kjems Albrechtsen, Kalmargade 47 V tv., 8200 Århus N
Carsten Colfach, Kjerslund 8 II, 8260 Viby
Astrid Fribo, Kirkegyden 64, 5494 Stige Fyn
Else Hansen, Møglergade 21, 6740 Bramming
Conja Jensen, Bregnegårdsvej 15, 6630 Rødding
Birte Jepsen, Åsumvej 248 I th., Vollsmose
Karin Nielsen, Tangevej 26, 6760 Ribe
- Stud. 73: Lone Ebbesen, Libravej 5, 8270 Højbjerg
Svend E. Holm, Søren Skjødtevej 3, 8220 Braband
Henni B. Jensen, Mellemevej 10, 5881 Skårup Fyn
Anette Lerche, Socialkoll. v. 414, Sundbyvesterv. 99, 2300 Kbh. S
Poul B. Nielsen, Vestergade 48 III, 8000 Århus C
Johnny S. Tauman, Nederdammen 30, 6760 Ribe
Palle Thomsen, Jordbrovej 7 I, 8200 Århus N
- Stud. 74: Herluf Forchammer, Albert Skeelsgade 7, 6760 Ribe
Gjerluf Hansen, Baldersgade 73 I tv., 2200 Kbh. N
Vagn J. Jensen, Skibhusvej 87 II, 5000 Odense
Niels Korsgaard, Falstergade 4 II, 8000 Århus C
Anders N. Lauritzen, Berglundsvej 12, 9000 Ålborg
Bjarne Mortensen, Vimmelskafte 16, 3700 Rønne
Johan J. Nissen, Søgade 5, 8000 Århus
Else M. Petersen, Stensballe Strandvej 125, 8700 Horsens
Hans H. Raamussen, Jacob Knudsvej 5, 8230 Åbyhøj
Eva Thomsen, Storegade 83, 6700 Esbjerg
Biblioteksstud. Lone G. Thomsen, Herningv. 19, lejl. 195, 9000 Ålborg
- U.årgang: Lærer Karl A. Hjorth, Øster Vedstedvej 112, 6760 Ribe

Ripenser-Bladet er af redaktionelle grunde udkommet uregelmæssigt. Således udeblev det i 25. uge. Dette nummer er derfor udvidet fra 16 til 24 sider, og det samme agtes gjort med næste nummer, der agtes udsendt omkring 1. dec.

Støt vort gamle blad fra 1916:
ANNONCER I

RIPENSER-BLADET

På grund af forkortelsen af produktionstiden kan vi nu også optage annoncer med aktuelt islet, hvilke vil blive bragt på tekstsider.

Henvendelse til REDAKTIONSSSEKRETÆREN, Ib Koldbæk, tlf. (01)470957.

JENS PEDERSEN

EL-installatør

Ribe . Telf. (05) 42 08 25

Den antikvariske Samling

HANS TAVSENS HUS
Førhistorisk afdeling

PORSBORGS KÆLDER
Kirkekunst og renaissancemaler

QUEDENS GAARD
Nyere kulturhistorie

ÅBENT:

Vinter: 10—12 og 15—17

Mandag lukket.

Lasbo

Ydermøllen . Telefon 42 09 83

 **Verner Bottelet**

GULD . SØLV . URE . OPTIK

6760 RIBE . TLF. (05) 42 02 26



Telf. 42 09 06

I VOR SERIE OM RIBE HAR VI HIDTIL UDGIVET FØLGENDE:

- 1: RIBER-RET
- 2: KØRT OVER RIBE ANNO 1768
- 3: KATHVEDDØREN
- 4: JAGTEN PÅ RIBE (VIKINGETIDENS RIBE)
- 5: FOR 100 ÅR SIDEN I RIBE

2 NYE PUBLIKATIONER ER UNDER UDARBEJDELSE.

FÅS I



SPAREKASSEN

TORVET

SALTGADE

Tobakshuset

Parmo Pedersen - Storegade 18
6760 Ribe - Telefon (05) 42 15 32

Aut. tipsforhandler



Man møder altid gode
bekendte under WEIS til
WEIS

Jette og Knud Nielsen



DEN DANSKE PROVINSBANK

- endnu bedre service

Haugaards chokolader

6760 Ribe

Torvet 6 - Tlf. (05) 42 03 10

Tømrer- og Snedkerfirmaet

Wilh. Peters & Co.

Korsbrødregade - Ribe

Telf. 42 01 89

RIBE STAMPEMØLLE A/S

Telefon (05) 42 12 22 (7 lin.)

RIBE

RIBE TURIST- OG ERHVERVSBUREAU

Overdammen 10, Ribe

Telf. (05) 42 15 00



Arnold Nyborg

Bellevuevej 13 - 6760 Ribe - Telefon (05) 42 00 00

Isenkram - køkkenudstyr - porcelæn

... byg med Rio!

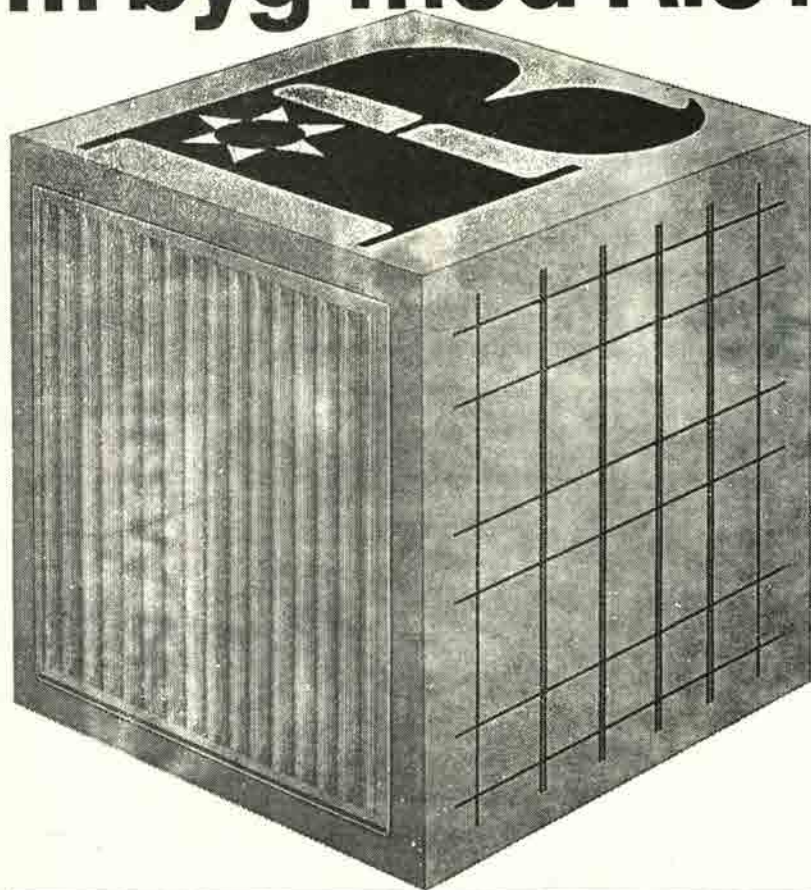

RIO panelradiator & RIO konvektor

Elegant design i smuk og rolig balance.
6 byggehøjder: 255 - 355 - 455 - 555
655 - 955 mm.
Prøvetryk 12 kp/cm².
Leveres grundmalet eller færdiglakeret
ved 180° C.

RIO stålnet

Fremstilles som standardnet eller efter
mål af koldtrukket, profileret stål med
flydespænding min. 5200 kg/cm².
Brudspænding min. 5650 kg/cm².
Jævnt fordelt forlængelse min. 3%.
Forankringsfaktor over 0,6.
Opfylder boligministeriets krav for type-
godkendelse af betonelementer.



AKTIESELSKABET RIBE JERNINDUSTRI

Grundlagt 1848 . Telegram-adr.: Ribegods Danmark . Telex 50560 . Tlf. (05) 42 02 55 . Giro 18307

UDGIVET AF RIPENSER-SAMFUNDET

RIPENSER-BLADET

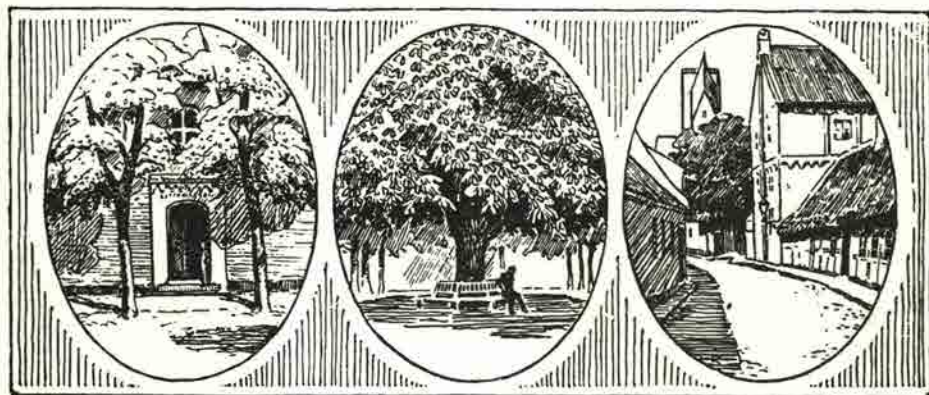

MEDLEMSBLAD FOR RIPENSER-SAMFUNDET

7. bind

December 1975 – 59. årgang

Nr. 3

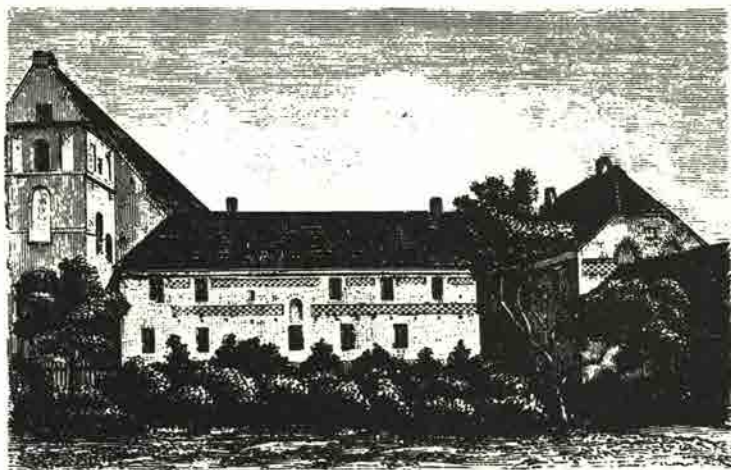

Klosteret, efter Trap

Når De flytter

flytter **Bikuben** med
- Nu over 200 steder i Danmark

få svar i **Bikuben**
overalt i Danmark



Bikuben

Nederdammen 23
6760 RIBE
Tlf. 05 - 42 12 33



PRIVATbanken

RIBE AFDELING

TELF. 05 - 42 11 11



den lokale ugeavis

- den der læses

420544

Stilmøbler - gamle og nye

Snedkermester **EJNER DAU**

Ribe - Telefon 42 04 73

RIBE STIFTSBOGTRYKKERI

RIBE - TELEFON *42 22 22

KVALITETSTRYK - FARVETRYK



JUL I RIBE 75

Medlemmerne kan i år glæde sig til det helt store, festlige julegilde, når vi 3. juledag, dvs. **lørdag den 27. december** mødes til

RIPENSER-SAMFUNDET's

ÅRSFEST

på hotel »Dagmar«.

Vi mødes kl. 18,00 til en

VELKOMSTSKÆNK

Kl. 18.30 serveres i restauranten

Luxusjulebord

specielt komponeret til lejligheden. Det indeholder bl.a.: 4 slags sild m/ salat, lun and m/ rødkål, medisterpølse m/ vriddkål, blodpølse og tarteleter m/ fuglelever, surreb, sylte, rejer og ost. Hertil serveres øl og snaps og senere kaffe.

LEGATUDDDELING

Medlem af RIPENSER-SAMFUNDET's legatudvalg **Bjarne Sørensen** foretager årets uddeling af direktør N. P. Lauridsen og hust rus legat.

Underholdning ved

skuespilleren **JEAN-MICHEL PETOT**

der ved sin strålende indsats i Ribes revy- og teaterliv har vakt betydelig interesse.

FOLKEMUSIK OG JULEBAL ved Fane-spillemandene

»Sand på gulvet«

Arr. udvalget mener her: at kunne byde på den helt store træffer. Gruppen spiller irsk og dansk folkemusik af bare **skøn** kvalitet.

TOASTMASTER:

IB KOLDBÆK

Æresgæster fra skolen deltager.

Pris for deltagelse **alt kun kr. 20,-** (dog excl. drikkevarer og kaffe). Denne pris gælder for medlemmer og evt. ledsagere. Send straks din tilmelding. Du vil være sikker på at møde masser af de gamle fra de sidste 5-10 årgange. På baggrund af den fordelagtige deltagerpris og det excellente program ventes meget stor deltagelse (deltagerbegræns.: 150).

Tilmelding absolut nødvendig på **telefon 01/13 12 10** (Damkjær) (indtil 19. dec.) eller **telefon 05/42 24 04** (bedst 16-18) (Hans Bitsch-Larsen - træffes kun 19.-24. dec.) eller skriftligt til: **C. Riise Damkjær, Adelgade 47, 1304 Kbh. K.** (senest 19. dec.).

NB: Samtlige deltageres navne, adresser og evt. afgangår skal opgives ved tilmeldingen.

Frist for tilmelding: **24. december 1975** (ingen senere tilmelding kan modtages).

Arr. udvalget

Ambrosius Stub

(fortsat fra side 25)

Af A. Karkov

Stubs håb var gennem denne mægtige mand at komme i fast stilling, hvoraf han og hans familie kunne leve. Dette håb beskæmmedes. Stub var nok heller ikke manden med de rette egenskaber. Han var en ganske kort tid eiter gårdens afståelse gennem velyndere blevet antaget som toldassistent i Eroskøbing. Dels var det galt med regnskaberne, og dels kunne Stub ikke nære sig imod i "Toldvisen" at komme med kritik af toldvæsenets funktion. Han blev fyret.



Ambrosius Stubs fødehjem

Ambrosius Stubs forhold er så udmærket skildret i Jørgen Buchdahis bog: "Året i Ribe". Det hedder i uddrag:

I 1737 er han til selskab hos Juel på Tåsinge. Han blev hyldet af selskabet, de havde en digter i deres midte. De skålede med ham. Han måtte kunne improvisere. Selskabet var løftet. Inde fra Juels raritetskabinet kom en af gæsterne med en flaske, hvori lå en ælling i sprit, den havde to hoveder: "Nå Stub", sagde Juel, "gør os nu et lidet impromptum over denne ælling." Ambrosius så ud over det fulde selskab med de mange glimrende navne, de havde allerede smilet færdig. Ingen så det farlige, knivskarpe smil hos Ambrosius, og han tog flasken op over hovedet: "Nu vel,

Du lille Ande-nor,
Hvi døde du så snart?
Du burde blevet her
Til noget stort og rart,
Men dette var tildels
Dog alt for meget lovet,
Da lykken føjer dem,
Der fødes uden hoved."

Da lo man, Stub lo med, da han så dette selskab. Dumheden har altid et sikkert værn i sin tykhudethed. "Mere, mere" skreg man. "Sig et vers om Sokrates", sagde en dame. "Vel:

Din kvindes skjærs-ild var dit helved alle dage
Din kvindes mund-vejr var dine øres hårde plage
Din kvindes spring-vand var dit hoveds hvasse tvæt
Nu har den tunge jord dog gjort din byrde let."

Pokker til karl, Juell strøg vinperlerne af sit skæg, han forstod nok mer end de fleste. Han tog sin tobaksdåse, den havde et billede af Diogenes og Aleksander på låget: "Et digt over disse to Ambrosius." Deres øjнемødtes et kort sekund, Stub tog dåsen og så på billedet, og en grundstemning i verden fortættede sig til lynende klarhed gennem hans omtågede hjerne:

O rige nøjsomhed.

Diogenes ved dig har meget mer at sige
End Aleksander, som ved sværd og gerrig sved
Kom til sit store navn og alt for store rige
En træskål kan ved dig dog trykke spiret ned
Ved dig må tronen med foragt for tøndens vige,
Ved dig har fattigdom i rigdom ingen lige
O rige nøjsomhed.

Der blev et øjeblikk tavshed i stuen. En vinge af ånd, et pust af afgrund havde fejlet over selskabet. Nede fra bordenden så Stub Juells øjne på sig, der brændte trods afmagt i dem. Så drejede samtalen og latteren atter sin kvævn. Ud på morgenstunden bar man Stub i seng.

Bukdahl har tilladt sig nogen digterisk frihed, når man ved, at hverken tidspunktet eller stedet for tilblivelsen af de tre digte er fælles, men det giver et godt billede af Stubs stilling på Tåsinge og også til hans samtidige. Hans digte møder bifald blandt tilhørerne, men uvilje hos ofrene. Folk rykker sig bort fra digteren efter en tid at have ladet sig fascinere af ham. Han har hverken vilje eller evne til at kunne styre sig, hvad angår vaner, opførsel eller manerer. Hans digte bliver ikke trykt, og vi kender dem kun fra tidens visebøger. Ingen i hans samtid har beskrevet hans levnedsløb. I pengesager er han skamløs upålidelig, han låner og betaler ikke tilbage. Han slår plat. Denne gæld føler han sig imidlertid frigjort af gennem den digtning, han lod tilflyde sin samtid, og det må indrømmes, at hans digtning er langt forud for hans tid. Mange af hans digte er uovertrufne. De er velgennearbejdede, faste i rytme, rim, opbygning og indhold og dertil malende i deres udtryksform og præget af inderlighed, således som vi finder det i "En kedsom vinter gik sin gang" og i "Du dejlig rosenknop", hvilke to på en glad og dejlig måde beskriver naturen.

I 1747 dør Mette Cathrine kun 31 år gammel. Det fattige hjem i Odense opløses, og de to børn kommer til familien. Ambrosius giver sin kone følgende afskedssalut som afslutning på hendes tornestrøede vej:

Nu er jeg befriet fra kærlighedens pagt.
At slutte på ny bliver aldrig min agt.
Den føder så ofte en sejglivet harm,
Som sjældnen vil dø i en sukkende bar
Hvor fandt man et par,
Hvis glæde ej var
En rose, som stikkende torne bar.

Som årene gik, blev livet besværligere for Stub. Hans helbred blev ringere. Han havde levet livet hårdt, og ingen af Stub-familien fik noget langt liv. Forholdet til baronen var heller ikke altid lige let. Baronnen kunne vel være hård og brutal, men Ambrosius kunne også være en besværlig gæst. Ambrosius holdt sig helst til folkene på slottet, med hvem han øvede spil og drik. De mange knuste ruder i mons. Stubs kammer og i pigernes kammer, som regnskaberne fortæller om, tyder nok på muntre øjeblikke i folkenes selskab. Også i pengesager med baronen var der uoverensstemmelser. Det, der imidlertid bevirkede Stubs pludselig "uddrivelse af paradiset", kan der læses om i kirkebogen for Landet sogn: 1753 d. 7de marts døbt Karen, et uægte barn af moderen Maren Hviid, faderen sagdes at være Ambrosius Stub, som var skriverkarl hos kammerherre Juell på Tåsinge. Meget havde nådigherren fundet sig i, men dette var skandale, og når Stub ikke ville ægte pigen, måtte sagen forfølges. Ambrosius forsvandt, efter at baronen havde udbetalt ham et års gage, 50 daler.

Stub forsvinder fra Tåsinge og dukker op i Ribe i efteråret 1752. Det er måske nok rimeligt, at han efter affæren på Tåsinge valgte et fjerntliggende sted, men hvorfor Ribe? Måske var det for at søge lægehjælp mod den rygge og værk, der plagede ham, hos den landskendte medikus Ancher Anchersen, en broder til Stubs rektor fra Odense katedralskole, men det er vel sandsynligere, at han har gjort brug af sine bekendtskaber fra studietiden i København, rektor Sinnel Lange og pastor P. M. Müller, der nu residerede i Ribe. Måske blev han indbudt af rektor Lange, den store Falsters efterfølger, som tak for et protestdigt, som Stub havde fået indrykket i "Kjøbenhavnske Danske Post-tidende", og hvori imødegås et mindeskrift for Falster, hvori beklages Ribes tab, og at det nu er slut med åndeligt liv i Ribe. (Brix mener, at dette skrift er forfattet i Odense). Sinnel Lange og pastor Müller fik udvirket, at Stub bliver skoleholder for en privat skole, der installeres i Puggårdsgade ved siden af Brorsons bispegård, og Stub kom nu til at lære 16 små drenge at stave og regne.

I Ribe nød Stub en vis anseelse, men han gav også lejlighed til nysgerrighed. Den af gigt krumbøjede skikkelse var en original personlighed i byens liv. Han fandt snart sammen med byens bedste familier og med en kreds af byens vittige mænd, der samlede i apoteker Carstensens vinstue på apoteket for at drikke og tale sammen. De havde visse vedtægter, som Stub havde sat på vers.

Stubs skolevirksomhed bringer ham imidlertid i konflikt med byens to skoleholdere, der iøvrigt var gamle og uduelige. De indsender en klage over indgreb i deres næring. Stub søger da om tilladelse til at fortsætte sin skole eller om evt. at blive skoleholder ved byens skole. Ansøgningen ender hos biskop Brorson, som den højeste Skolemyndighed og nyder ikke fremme. Samtidig dør rektor Lange 1756, og dermed forsvinder den væsentligste støtte for skolen, som nedlægges, og dermed bringes Stub ind i den største armød. Sine sidste år tilbringer han på et værelse i en ejendom på hjørnet af Hundegade og Vægtergade, og hvis



Her boede Ambrosius Stub i sine sidste år.

rester efter Dagmargades gennembyrning endnu ses. Hans helbred var nedbrudt. Han var uden økonomiske hjælpemidler. Det er ikke så sært, at han måtte tære kraftigt på sine bekendte, hvad boets opgørelse efter ham viser.

Alligevel var der kommet en vis ro over ham efter ungdommens og manddommens voldsomme omskiftelighed. Allerede i den sidste del af Tåsingingetiden var han blevet påvirket i pietistisk retning, og hans digtning drejet mod det religiøse, og han skrev en række religiøse arier. En af dem findes i salmebogen som nr. 43 "Uforsagt, hvordan min lykke". Han samlede sine salmer i et hefte og sendte dem til Brorson for mulig optagelse i salmebogen. Det blev afslag. Disse salmer er måske nok som kunst betragtet relativt ringe. De var stærkt påvirket af Brorsons salmer, navnlig i relation til "Troens rare klenodie". Indholdet af dem er ensidigt omhandlende det timeliges reduktion til den rene elendighed. Der behandles f. eks. ikke kirketjeneste og nadver, Stub ender sine dage med syg og fattig i ensomhed at synge sine salmer til trøst alene for sig selv. Han døde 15. juli 1758 og blev begravet på Sct. Catharine kirkegård.

Litteraturhenviisninger:

- Frederik Barfod: Samlede digte af Ambrosius Stub
 Hans Brix: Ambrosius Stub
 Jørgen Bukdahl: Aaret i Ribe
 Kjeld Elfelt: Ambrosius Stubs digte
 T. S. Heiberg: Ambrosius Stubs poesier
 A. D. Jørgensen: Dansk Tidsskrift 1898
 Chr. Molbech: Ambrosius
 Th. A. Müller: Tilskueren 1934
 - Afhandling i udvalg .
 Vibe Petersen: Monseur Ambrosius
 Otto Smith og Victor Hermansen: Ribe bys historie 1730-1820 II
 Festskrift til prof. Erslev 1937
 Folk fra Ribe amt
 Ripenser-Bladet II side 333 (anmeldelse af Th. A. Müller)
 Der findes endnu mere litteratur. Det væsentligste og
 omfangsrigeste arbejder er Th. A. Müllers.

-----ooOoo-----



Fra Ripenser-Samfundet

Generalforsamling

Fredag den 20. februar 1976 kl. 18,30

Restaurant Kildevang, Strandvejen 26.

1 1/2 busstop fra Svanemøllen mod Hellerup lige foran Irma supermarked.

Dagsorden:

- a. Beretning om foreningens virksomhed i det forløbne år.
- b. Forelæggelse af revideret regnskab for foreningen og understøttelsesfondet til godkendelse. Forelæggelse og vedtagelse af budget for det kommende år og forelæggelse af forslag til medlemskontingent.
- c. Forslag, som ønskes behandlet på generalforsamlingen (må være bestyrelsen i hænde inden 1. januar).
- d. Valg af formand, bestyrelsesmedlemmer samt 1. og 2. suppleant for disse sidste.
- e. Valg af to revisorer og en revisorsuppleant.
- f. Eventuelt.

Efter generalforsamlingen: RIBE-AFTEN med gule ærter og pandekagerDer forevises tonefilmen KAMMERSLUSEN efter Klaus Rifbjergs digt.

Adjunkt Ole Balslev vil fortælle om:

UNDERVISNINGEN PÅ RIBE KATEDRALSKOLE.

Pris 25 kr. Tilmelding hos formanden senest 12. febr. Tlf. 01 43 HE 86 38



Nyt fra skolen

I foråret 1975 brød Ribe Katedralskole en tradition, idet de sproglige l.g'ere ikke som i tidligere år kom på lejrskole på Hallig Hooge eller Hallig Langenes. I stedet blev det egnen syd for Videbæk, der valgtes som studieområde. Grunden til den ændrede praksis var især, at Hallig-turene efterhånden var blevet meget dyre både for de deltagende elever og for de af skolens konti, der er beregnet til at dække disse aktiviteter.

For os, der havde prøvet Halligerne et par gange, var der mange nye forhold at indstille sig på. Den største forandring var vel nok selve studieopgaverne: Brunkulsudvinding, hedeopdyrkning, vandløbsforurening, egnsudvikling for blot at nævne nogle. En anden forandring var, at vi var indkvarteret i en spejderhytte og selv måtte sørge for maden. Det viste sig både i foråret med de sproglige l.g'ere og her i efteråret, hvor vi også var i Videbæk med de matematiske 2.g'ere, at være endnu en god måde at lære samarbejde på.

Det er ikke godt at vide, hvor længe Videbæk-området bliver vort studiefelt. Ved første øjekast så det ikke ud til, at der var særligt mange og spændende opgaver deroppe; men efterhånden som vi lærte egnen at kende, blev vi klare over, at der var mange gode studieemner, og vi har allerede mærket så stor velvilje og hjælpsomhed både fra myndigheder og private, at vi gerne kommer igen.

Balslev

Tirsdag den 2. sept. afholdt eleverne på Ribe Katedralskole elevforsamling. Formålet var det årligt tilbagevendende spørgsmål at få nedsat elevorganer, samt at finde ud af, om man skulle være medlem af den faglige organisation, DGS (Danske Gymnasieelevers Sammenslutning) eller ej. Der deltog i mødet formanden for DGS, Torben Möger, samt formanden for det i 1974 oprettede GLO (Gymnasieelevernes Landsorganisation), Hannag Kain. De havde til opgave at orientere om organisationerne. Mødet resulterede med, at man efter en afstemning vedtog medlemsskab af DGS.

Mødet blev refereret af Vestkysten gennem tilhængere af GLO, og referatet vakte protest fra DGS tilhængere, en protest, som man forgæves søgte optaget i Vestkystens spalter. Ripenser-Bladet har modtaget denne protest.

Vestkystens artikel hidrørte fra GLO's formand + en elev på skolen. Protesten er fremført af Jakob Melbye 3. mus. a.

Vestkysten fremfører i sit indlæg, at 98 stemte for DGS og 59 for GLO. Afstemningen var imidlertid ifl. J.M. ikke en afstemning om det ene eller det andet tilhørsforhold, men det gjaldt kun tilhørsforholdet til DGS. Altså 98 for tilslutning til DGS og 59 imod tilslutning. Stemmesedlens ordlyd var nemlig: "Skal skolen fortsat være medlem af DGS?"

Vestkysten anfører, at der var en livlig meningsudveksling. Den indskrænke sig nu mest til en debat mellem formændene, idet GLO var særdeles svagt repræsenteret med kun ganske få tilhængere. Da GLO er en ny organisation, anfører Vestkysten, at GLO er stiftet 1974 som modtræk mod DGS og anfører forskellene:

A: DGS er partipolitisk, yderliggående og venstreorienteret.

GLO er tværpolitisk

B: DGS ønsker studieløn fra det 15. år.

GLO ?

C: DGS kører med såvel kollektivt som individuelt medlemsskab. Alle skolens elever tilsluttes organisationen, tilhængere som modstandere.)

GLO kører individuelt medlemsskab.

Hertil er ingen strid. Den kommer først ved påfølgende passus i Vestkysten: "Ved kollektivt medlemsskab følger en del elever med, som efter GLO's mening overhovedet ikke sympatiserer med DGS's synspunkter.

Hertil bemærker J. M.

"Det skal bemærkes, at modstandere af DGS's uddannelsespolitik ved et kollektivt medlemsskab har mulighed for at blive hørt og derved influere på skolens tilkendegivelser, fordi sagerne går gennem elevernes forretningsudvalg. GLO's ordning består af et individuelt medlemsskab, der danner en gruppe indenfor skolens elevklientel, der ikke lader modstanderne komme til høring, og som på det grundlag sender repræsentanter til landsmødet. Endvidere har alle taleret på DGL's landsmøder, medens kun medlemmer af GLO har taleret på deres landsmøder. Herefter kan så diskuteres, hvilken ordning, der er den mest acceptable.

Anmeldelse

Sparekassen Sydjylland har udvist et enestående initiativ ved udsendelse af historisk materiale til belysning af Ribes fortid. Det er siden 1973 blevet til fire bykort plus en hel række hefter, hver på ca. 10 sider med optryk af gamle sager, og som det er hensigten stadig at forøge. Vi nævner her det udsendte: 1) Fire kort over Ribe fra årene 1651, 1768, 1858 og 1975, 2) Ribe Ret, 3) Kathoveddøren (særtryk af Skalk), 4) nr. 2 af Skalk 1974, 5) Ribes historie (efter Traps gamle udgave), 6) For 100 år siden i Ribe, 7) Firsernes jul i Ribe og 8) Anders Sørensen Vedel; der lige er udkommet.



St. Katharinas Kirke (efter Trap)

Materialet ligger for en del på linie med det historiske stof, som vi efter tradition stiftet af R. B. Tidligere redaktør Kai Rosenstand også bringer i R. B. Således har bladet behandlet Kathoveddøren, og i sidste december-nr. gengav vi: "Livet i Ribe bispegård", der meget minder om "Firsernes jul i Ribe". Denne sidste er et optryk af en skildring, som en datter af stiftsfysikus Kiær, Mathilde Cold i 1946 udsendte i 200 eksemplarer til sine børnebørn. "Firsernes jul i Ribe" er en overordentlig livfuld skildring af lægehjemmet på Porsborg, hvor man gennem skildringen oplever julen, den fest, som vel kraftigst af alle minder fæstnes i hukommelsen. Det er fortjenstfuldt, at denne skildring drages frem. Også nr. 5 og 6 er optryk af gamle skildringer, og for den, der er interesseret i Ribes historie eller i det hele taget i gamle dage, er det kærkomment at kunne erhverve det af den gamle Trap, der specielt omhandler Ribe til ejendom. For den mindre interesserede kan hefterne tjene til vækkelse eller forøgelse af denne interesse. Hefterne bringer kendskab til Ribes fortid ud til en videre kreds. Hefter og kort kan fås i sparekassen Sydjylland gratis eller for en symbolsk betaling, der går til hjertesygdommes bekæmpelse.

Referat af et foredrag

Niels Skyum-Nielsen:

Mission og handel i Danmark før år 1000.

Medens de skriftlige kilder om Ribes fortid fører helt tilbage til 860, søgte man forgæves efter Ribes arkæologiske fortid før 1100. Med det sidste års undersøgelser i Ribes undergrund er arkæologerne kommet tilbage til ca. 700.

Hosstående overskrift er titlen på et foredrag, som professor Skyum-Nielsen har holdt i Antikvarisk Selskab i Ribe. Han tager de historiske kilder op til anskuelse og påpeger nye synspunkter. Beskrivningen er foretaget af R.B.'s redaktør.

Mission og handel er snævert forbunden som pølse og pølsekind. Det tydeligste eksempel herpå i nyere tid er vel koloniseringen af Afrika, hvorf.eks. Stanley i en tale til handelskammeret i Manchester fremdrog forbindelsen mellem mission og handel, hvor det først og fremmest drejede sig om en handelsmæssig udnyttelse af det mørke Afrika. Et andet eksempel er romernes kolonisering af Frankeriget, Britannien og Vestgermanien. Disse lande var på den tid det mørke Vesten, som blev udnyttet især til fremskaffelsen af slaver.

Senere kom turen til det mørke Norden med det allerførste missionsfremstød henimod år 600 med missionæren Willibrords møde med den danske kong Ongendus (Angatyr), der forærede Willibrord 30 slavedrenge. Slaver var sikkert datidens mest attræde handelsvare også i Danmark.

I 808 lod kong Gudfred slå dele af en vold tværs over roden af den jyske halvø til værn mod Karl den Store.

I 823 søgte kejser Ludvig at blande sig i de danske tronstridigheder gennem udsendingen Ebo. Resultatet blev kun købet af en del danske slavedrenge, men det var en betydningsfuld handel. En del af dem sattes til arbejde, men en del opdroges til missionærere. De skulle overvinde sprogbarrieren til Norden. En ikke ukendt fremgangsmåde, der også har været benyttet i Afrika.

I 826 kom Ansgar til danernes rige. Han kom fra klosteret Ny Corvey ved Weser. Ansgar var franker og kunne ikke dansk, han måtte sandsynligvis betjene sig af tolk. Ansgar kom i selskab med tronkræveren Harald Klak. Der var nul resultater.

Inden Ansgar døde i 865 fik han af kong Henrik den Yngre en plads, locus, i Ribe, hvor der kunne opføres en kirke, men det er ikke godtgjort, om den blev rejst i Ansgars tid. En præst fik lov at være til stede, men det er uvist, om en præst fik varigt ophold i byen. Det kan have været en sæsonkirke beregnet for tilreisende købmænd.

Landet var langtfra kristent. Mellem 865 og 876 traf Rimbart (Ansgars efterfølger) en slavekaravane med mennesker lænket sammen ved halsen i Hedeby.

I 934 kom et fremstød mod Danmark fra den tyske konge, og umiddelbart derpå kom ærkebiskop Unni til Danmark og ordinerede præster i Hedeby og Ribe. Ribe har altså været præsteløs. Unni fandt "fangne kristne på de danske øer". Der berettes om Gorm, at han forfulgte, fordrev og under tortur dræbte flere præster.

Kristningen af Danmark fandt vistnok sted ca. 965, da Harald Blåtand lod sig døbe. Derved overførte han Danmark fra kolonistatus og til udbytningsstatus, og det mørke område blev en stor bue af lande strækkende sig fra Sverige over Finland, Balticum og Prøjsen til Vendland. (Området øst for Elben lodes i lange tider fri for forkyndelse fra saksisk side. Var det for bedre at kunne udnytte området hensynsløst?).

Missionen foregik også ved "sværdmission" (Vendertogterne). Det var også tilfældet for Danmarks vedkommende på den tid. Adam af Bremen, der skrev henimod 1075, beretter, at der fandtes så mange martyrer i Danmark, at det var umuligt at opregne dem.

Omkring 948 er Leofdag biskop i Ribe. Han blev kendt som martyr. Hans ben skal have hvilet under en minihytte (tuguriolum) på Vor Frues kirkegård. Efter Leofdag har vi en nogenlunde uforstyrret bisperække.

Foredragsholderen sluttede med at advare mod at tro på muligheden af at finde Ansgars kirke, den kan have været en primitiv kirkehytte. Iøvrigt betonedes han værdien af samarbejde mellem historikere og arkæologer.



Ribes bybillede

Ribes grønne områder svinder ind. Der er lige kommet fredning af Klosterhaven, men mange andre steder er det i årenes løb gået stærkt ud over Ribes grønne oaser. Nogenlunde i rækkefølge kan nævnes: Anlægget af den kommunale bygning i Krügers anlæg (opr. var det elektricitetsværk), den stadig pågående udvidelse af jernstøberiet, mejeriets anlæg ved hovedlandevejen, telefonhuset i Præstegade, parkeringsplads ved Tårnborg, den baggårdsagtige parkering ved Korsbrødregade, der gjorde det af med Bachaus's have, Stampemøllens stadige udvidelse sydpå m. m. m. Hvor bliver de grønne småhaver mellem husene af? Byens levende liv kræver deres udslettelse. Se på byen fra Domkirkens tårn. Vi gamle på besøg i byen ser med forundring: "Hvor forandret." Der er dog også lyspunkter.

Ribe turist- og erhvervsbureau har 2. maj taget de nye lokaler i den gamle apotekerbygning på Overdammen i brug. Bygningen ser nu fin og nyudset ud med den gyldne løve liggende i ophøjet ro over hovedindgangen. Derved er der skaffet store og repræsentable lokaleforhold for bureauet ikke alene til glæde for turistene og personalet, men også for byens borgere f. eks. derved, at lokale foreninger og institutioner i lokalerne kan afholde bestyrelsesmøder. Længen langs Fiskergade er jo forlængst restaureret og beboet, og haven bagved er ordnet. Der mangler endnu en sanering af den indre gårdsplads og en restaurering af den der liggende laboratoriebygning. Det er der ikke penge til. Forhåbentlig vil det snart komme, så en af Ribes kendteste gårdinteriører kan fremtræde i en værdig skikkelse.

Der er i Ribe nedsat et "bevaringsudvalg", der skal fungere som konsulterende instans for bevaring af Ribes miljø, og hvor storkommunens beboere gennem turist- og erhvervsbureauet kan henvende sig for råd og vejledning vedrørende f. eks. facadeændringer, tagændringer, udskiftning af vinduer og opsætning af skilte. Rådet kan ligeledes selv tage initiativet og rette henvendelse til beboere vedrørende ting af miljømæssig betydning, og den har allerede i adskillige tilfælde gjort det. Udvalget er kun rådgivende og har ingen myndighed, den ligger hos byggemyndighederne. Udvalget består af antikvar Bencard, radiohandler Børge Andersen, murermester Aksel Lauridsen, Købmand Ib Larsen og arkitekt Kurt Sinnerup.

Det lille torv foran hotel Dagmar er blevet omlagt, således at det afgrænsede trekantede område foran hotellet nu fremtræder som et kvadrat med parkering ud mod Overdammen og Domkirken, og i det inderste hjørne har hotellet fået plads til udeservering. Telefonkiosken er flyttet over til Grøn-

negades udmunding i torvet. Man kan stadigvæk til fods gå over pladsen, men den kørende trafik har nu kun en bane i hver retning i forlængelse af Stenbogade. Det har pyntet svært, at de store skæmmende vejskilte på hjørnet af rækværket omkring Domkirken er fjernet. De stod der til næsten ingen nytte.

Der er nu bygget en træbro fra "Andeøen" og over til holmen i lighed med de to andre broer på stedet, og der er nu passage over broen gennem Bostons gård ud til Mellemdammen. Anlægget skæmmes dog en del ved, at der på holmen er opsat et højt trådhegn med en stor låge, som bliver lukket om natten for i det tidsrum at hindre adgang til bagsiderne af husene på holmen.

Ribes stiområde bliver nu udvidet med en stiforbindelse fra museumshaven over Sct. Nikolajgade gennem Dommergårdens have til Tvedgade, hvor den ender ved Saltgade karréen med lægehus, apotek m. m.

Fotograf Finn Lydom i Sønderportsgade har ved personlig indsats udført et stort arbejde med sanering af sin ejendom. Den er så vidt gørligt ført tilbage til sit oprindelige udseende, og gårdinteriøret fremtræder nu som en af "Ribes smukke gårdinteriører.

Ribe Stampemølle har atter udvidet på det trekantede område foran byens sydlige indfaldsvej med en emballagefabrik. Der er i årenes løb sket talrige udvidelser på dette sted, hvor der i ældre tid ikke var muligt at bygge på grund af stormfloderne, som gang på gang ødelagde mølleværket. I ældre tid strakte den grønne eng sig lige op til Stampemølleåen.

Der bliver offentlig parkeringsplads ved Roagervej overfor Stampemøllen, hvor denne hidtil har haft parkering. Pladsen skal dog først drænes og kloakeres.

Sparekassen "Syddjyland" har holdt rejsegilde på en stor administrationsbygning på Saltgades østside ved siden af biblioteket. Den ventes færdig 1. marts næste år. Sparekassen på torvet bliver til den tid filial, og den nuværende filial i Saltgade nedlægges. Dette byggeri bliver et led i en større plan, der gør kareen Saltgade, Seminarievej, Rosenalle, Tvedvej til et nyt bycentrum og miljø- og byplanudvalget har fremlagt forslag til en partiel byplan for området. Denne byplan betyder en ca. 100 %'s udvidelse af erhvervs- og boligareal. I kareen findes foruden bibliotek og nu snart sparekasse endvidere lægehus, apotek og brandstation og lige i nærheden posthus, biograf, politistation, kommunekontorer og banegård. Byen, der i tidlig middelalder flyttede sit tyngdepunkt mod syd, flytter det nu mod nord.

Ribe fritidscenter er kommet op at stå og blev under stor sportslig aktivitet indviet den 1. februar. Om eftermiddagen var der sportsopvisning og konkurrencer, og om aftenen foregik indvielsen med en strøm af taler med påfølgende underholdning. Fritidscentrets to store haller er som bekendt beliggende på Østermade lige nord for Valdemarskolens sportsplads og friluftsbadet, hvortil der er stiforbindelse.

Der pyntes på udseendet af Nederdammen. Bagergårdens facade er blevet restaureret med en nydelig karnap i gammel stil, og det er meningen at det samme skal ske med pendanten.

Ribe Sparekasse, Bikuben udvider og ombygger den 10 fags lange facade i stil med de ældre bygninger i Ribe, så den harmonerer med gamle Ribes huse.

Everten "Karen af Mandø" er kommet til at ligge ved siden af "Johanne Dan". Den synes noget mindre, men er da heller ikke færdig repareret.

Skibbroen og ålbøt vestpå er på begge sider blevet forsynet med en del bådebroer. Det har skabt et ensartet og ordnet udseende på et forhold, der tidligere nok kunne falde lidt tilfældig ud.

Det lykkedes denne sommer at få en ny vægter, det blev Dennis Lassen, elev fra Ribe Katedralskole.

Nu er gassen gået af Ribe. Gasforsyningen er slut, men Ribes gamle gaslygter brænder stadig, men nu er det ved elektrisk strøm. Lygтетænderen har måttet indstille sin virksomhed.

Personalia

En af Ribes kendteste og initiativrigeste mænd, bogtrykker Åge Jacobsen er fyldt 80 år. Han kom til Ribe i 1901 som seksårig, da familien flyttede fra Pandrup, og han har således levet med i Ribes udvikling fra den stille indeklemte by til dens udvikling i nutiden, hvor genforeningen i 1920 gav Ribe mere luft. Hans fader var den kendte redaktør og kollektør Chr. Jacobsen, efter hvem Åge Jacobsen også uddannede sig i bladvirksomhed. Som 25-årig overtog han Ribe Bogtrykkeri med eget bogforlag. Han trykkede i sin tid Ripenser-Bladet. Han nyder stor agtelse i byen og har indtaget mange tillids-hverv, f. eks. har han været formand for Ribe turistforening. Med sine 80 år er han stadig aktiv, idet han står som redaktør af sparekassen Sydvestjyllands udsendte historiske hefte om Anders Sørensen Vedel. Vedel var den første bogtrykker i Ribe.

Agerbæk har været et kendt navn i Ribe, siden læge Peter Agerbæk ca. 1913 flyttede til Ribe med sin talrige familie. Den ældste i børneflokken var Chr. Agerbæk, der den 3. nobr. fyldte 75 år. Han blev student fra Ribe Katedralskole, og efter sit lægestudium nedsatte han sig som praktiserende læge i Ribe. Han giftede sig med en pige fra byen og faldt godt ind i Ribe miljøet, ikke alene som en værdsat læge men også som en virksom deltager i de aktiviteter, byen byder på: Tennis, jagt, brigde m. m. Under 2. verdenskrig var han medlem af det lokale frihedsråd.

Lektor Jef Jepsen, student 24, en af Ripenser-Samfundets trofaste medlemmer, er fyldt 70 år. Jef Jepsen er født på Rønmø, og blev efter genforeningen student fra Ribe Katedralskole. Han studerede tysk og latin og kom som adjunkt til Odense. Hans længste virke faldt ved Gl. Hellerup gymnasium. En tid var han lærer i tysk for Kronprinsesse Margrethe på Amalienborg gymnasium. Han har for nogle år siden trukket sig tilbage fra skolegerningen.

Sydjysk universitetscenters chef Jørgen Vedel er udnævnt til Ribe amts tekniske direktør. Han har fungeret som chef for centret siden 1972. Han afløser inspektør A. G. Jæger, der har taget sin afsked.

Ribes joviale politimester i 5 år, Jørgen Andreasen forlader Ribe for at overtage politimesterembedet i Ålborg. Han afløses af Ernst Madsen, der har været vicepolitimester i Herning.

Cand. jur. Carl Henrik Dons Christensen er enstemmigt indstillet til amtskommunal direktør. Dons Christensen er kun 33 år. Han afløser amtskommunaldirektør Knud Christensen.

Ribe konservatoren Helge Brink Madsen er udnævnt til leder af den kulturhistoriske linje under Konservatorskolen i København.

Ribe har fået en ny læge, Leif Kamp Nielsen. Kamp Nielsen er kandidat fra 1972 og har i mellemtiden været tilknyttet centralsygehuset i Esbjerg. Han er gået i samarbejde med læge Sander i Nikolajgade.

Hans Pitter, elev på Ribe Katedralskole, har vundet en skaktturnering i Ribe. Det er femte år i træk, at en gymnasiast fra skolen er blevet bymester.

Anders Jørgensen, stud. 72, har 20. sept. dette år indgået ægteskab med Doris Riis. Parret har bosat sig i Ribe.

Civ. ing. Gunnar Grue-Sørensen (stud. 69) og civ. ing. Janett Bentzen er den 7. nobr. blevet viet i St. Magleby kirke. De bor nu Abakkevej 61 Itv., 2720 Vanløse.

Ripenser-Samfundet lykønsker.

Legat for herreløse dyr



Fondens bomærke.

Mangeårigt medlem af Ripenser-Samfundet, dyrlæge Niels Ockens, student 56, har nylig oprettet en fond, "Dyrlæge Niels Ockens og hustru Petre Kahls fond" til fordel for herreløse dyr.

Niels Ockens og fru Petre Kahl, der også er dyrlæge, driver et af landets største dyrehospitaler, beliggende i Høje Tåstrup kommune. Hospitalet har fire dyrlæger ansat og har endvidere skole for veterinær-sygeplejersker - en 3-årig uddannelse - hvor der i øjeblikket er 14 elever. Niels Ockens er iøvrigt medforfatter til en lærebog for veterinær-sygeplejersker.

"Fondens formål er at yde støtte til opstaldning af herreløse dyr og behandling af disse, at yde støtte til personer, der varetager dyrs tarv, og til veterinær-sygeplejerskers uddannelse - en uddannelse, der fra myndighedernes side er meget forsømt - samt støtte til forskning af sygdomme hos dyr," fortæller Niels Ockens til Ripenser-Bladet. Han henviser til undersøgelser, foretaget under Europarådets auspicer, som viser, at der i mange lande indenfor det kommende tiår vil opstå problemer som følge af den stærkt stigende "overbefolkning" med herreløse dyr.

"Jeg har i mange år deltaget i dyreværnsarbejde indenfor de bestående dyreværnsforeninger," fortsætter Niels Ockens, "men jeg mener ikke, at den politik, der føres fra disse foreninger, i tilstrækkelig grad tilgodeser de herreløse dyr. Ledelsesformen i dyreværnsforeningerne giver iøvrigt heller ingen sikkerhed for kontinuiteten i deres arbejde. Derfor tør folk ikke testamentere deres formue til en dyreværnsforening. Min kone og jeg, der iøvrigt er barnløse, ønskede anbringe os af vore ejendele til de nævnte formål under sikrede præmisser. Sådan sikkerhed giver kun en fond, hvis ledelsesprincipper er forskellige fra en forenings. Folk kan ved tilskud i levende live eller ved testamenten f. eks. sikre sig optagelse eller pasning af deres kæledyr, når de ikke længere er i stand dertil. Også mange af hospitalets klienter lægger et større eller mindre beløb til fonden, hvis kapital som følge heraf er hastigt voksende."

ris.

Ribes vikingetid

Den store udgravning i Dommergårdens have afsluttede sidste efterår, og gennem den påfølgende vinter foretoges kun mindre udgravninger, når lejlighed i forbindelse med byggearbejder tilbød sig. Således fandt man ved Dommergården et stort skibssanker fra vikingetiden. I den forløbne sommer har man igen foretaget en stor udgravning denne gang i museumshaven mellem springvandet og museumsbygningen i håb om at få noget at vide om vikingetidens havneforhold. Man fandt også gamle kulturlag helt tilbage til 700, men man fandt ikke noget om skibsfarten. Derimod fandt man ikke alene en stor mængde affald fra et bronzestøberi og fra et perlemagerværksted som ved tidligere fund, men man fandt selve værkstederne, ja oven i købet fandt man det ene sted tre liggende under hinanden. Ved bronzestøberværkstedet har man fundet ildstedet samt flere hundrede fragmenter af støbeporme, hvoraf mange med ornamenter, der har været anvendt på de af vikingerne anvendte skålfornede spænder til sammenholdning af kapper og kjoler. Disse orna-

menter ligner i forbløffende grad ornamenterne på fund fra Oseberg-skibet i Norge. Ved dette fund har det været muligt at rekonstruere fremgangsmåden ved tilvirkning af broncetingerne. Støbningen foregik på den måde, at spændet blev tildannet i voks og anbragt i en underskål af ler, ovenpå lagdes et klæde og derover igen ler. Når den varme smeltede bronze blev hældt ned i støbeformens, smeltede vokset og blev opsugt af klædet, medens bronzen fyldte mellemrummet. Der måtte laves ny form for hver støbning. I perlemagerværkstederne har man fundet ildstederne samt de velbevarede farvede glasstænger, hvoraf glasperlerne er fremstillet. Man har hidtil ment, at vikingetidens perler var importeret.

De gjorte fund stammer helt tilbage fra årene 7-800, medens der ikke er fundet ting fra den følgende tid. Dette mener Mogens Bencard skyldes, at kong Godfred tvangsforflyttede købmændene fra Ribe til Hedeby, og da denne by senere gik ned i konkurrence med Lübeck, kom Ribe op igen.

Statens humanistiske forskningsråd har bevilget 28.000 kr. til konservering af de fundne ting, og til udgravningerne i museumshaven er i år bevilget 12.000 kr., ligesom der også er ydet tilskud fra Dronning Margrethe og Prins Henriks fond på 30.000 kr. Endelig har pengeinstitutterne i Ribe ydet 10.000 kr.

Man har iøvrigt fundet så meget materiale, at man agter at stoppe de store udgravninger for at få bearbejdet fundene. Dette vil ske ved bistand fra forskellige videnskabsmænd, som er specialister på de forskellige områder, og resultaterne vil efterhånden blive offentliggjort i mindre hefter.

Kunsten i Ribe

Det syddjyske universitetscenter har nu startet forskningsprojektet: "Kollektiv trafik i Ribe amt". Forskningsleder er som tidligere nævnt civ. ing., dr. phil. Poul Ole Pedersen, medens medarbejderne er civ. ing. Flemming Krogh og økonom Carsten Johansen.

Seminarielektor i Esbjerg, Bue Kaare, har i en årrække beskæftiget sig med personalhistoriske studier omhandlende Ribe-egnen omkring 1600, og resultat af disse finder man i flere velskrevne bidrag til Ribe Amts Årbog, sidst i årbogens "Festskrift til H. K. Kristensen" i "Føj for pokker". Forfatteren har dertil gennemløbet et væld af kildeskrifter, og en af de betydeligste er Peter Hegelunds på latin førte "Almanakdagbog", der strækker sig over en periode på 50 år omkring år 1600. Peter Hegelund var som bekendt Katedralskolens rektor under dennes første guldalder. Denne dagbog har Bue Kaare oversat, og den kommer nu i bogform, idet Ribe amtsråd har bevilget 5000 kr. til dens udgivelse. Bogen bliver på 900 sider og udkommer som en af publikationerne fra Historisk Samfund for Ribe Amt.

I efteråret har været afholdt følgende foredrag i Antikvarisk Selskab: Redaktør Elna Møller: "Ribe domkirke og de andre tufstenskirker i Sydvestjylland", arkivar Mogens Bencard: "Ribes vikingetid, udgravningen 1975", arkitekt Kurt Sinnerup: "Byplanproblemer i Ribe" og cand. mag. Torkil Funder og museumsforvalter Henrik Olsen: "Æ attengaff". Endvidere har selskabet arrangeret busture til Vestslesvig, Hjedning og Ølgod museer, kirker syd for Ribe og kirker nord for Ribe. - 11. december er der "antikvarisk julehygge og tallotteri".

Ribe Teaterforening har lagt ud med ikke mindre end 7 forestillinger: "Woyzeck" med Erik Wedersø i hovedrollen, "Kærlighedsaffæren" med Birgitte Federspiel, "En duft af honning" med Ulla Gottlieb, "Du skønne Ungdom", en pantomimeforestilling, "Lys i mørke" med skuespillere fra Søllerød og et collage-stykke fremført af Herning Team Teater.

Der er udgivet et lille hefte til brug ved skoleundervisning omhandlende Riberhus. Initiativtageren er Vester Vedsted læreren Hroif Thorulf, som har gjort sig bemærket ved sit historiske værksted i Vester Vedsted.

"Lyren og Træbenet" har den 29. august holdt et festligt kæmpeshow med hele ni amatørorkestre. Tilstrømningen var enorm. Helé entreindtægten kom den betrængte Ribe Jazzklub til gode, idet de medvirkendes indsats var gratis.

I september var en koncert af Det Sønderjyske Landsdelsorkester med Carl v. Garaguly som dirigent.

1. okt. var "Lyren og Træbenet" igen på færde med en vise-vershus viseaften med sange af Bellmann, Jeppe Aakjær m. fl. Bagefter var "gammeldags mødested". Mødestedet var Gallerie Internationale.

Ribe Jazzklub, Svingsøjen, indledte sæsonen med jazzgruppen "Buki Yamaz" den 27. sept. Endvidere afholdtes en jazzkoncert den 30. okt., hvor Svingsøjen havde engageret de to orkestre: "Gnags" og "Culpeter" til en jazzkoncert. De to orkestre var på landstourne. Gnags har optrådt i TV.

I Sct. Catharine kirke har Roskilde koncertkor opført værker af Bach m. fl.

Domkirkekoret har ved stiftsmødet d. 18. sept. opført Mozarts messe i c dur.

Domorganist Mogens Melbye har indspillet en grammofonplade med musik fra Domkirkens store nye orgel: Der er indspillet forskellige stykker. En fantasi over "Dronning Dagmar ligger i Ribe syg" giver pladen lokalkolorit. På anden-siden sluttes af med Johan Sebastian Bach: Passacag lia i c mol". Pladen kan erhverves i kirkens kiosk og koster 45 kr.

Hver 14. dag er der dukketeaterforestilling i kælderens til Quedens gård for et begejstret fuldtalligt publikum, men i weekenden til den 2. nobr. var den store og succesfulde børneteaterfestival, der spillede alle former for børneteater. I Ribe vistest børneteater 8 forskellige steder af 22 forskellige grupper. Det blev med gentagelser til 40 forestillinger. 8000 så teater i Ribe, så der var trafikstop på byens gader. Men festivalen var ikke for Ribe alene. Samtidigt og i samarbejde var der også festival i Skærbæk og Tønder, så ialt var 34 grupper i gang med 140 forestillinger. Skærbæk kom under festivalen til at indtage en central stilling ikke alene på grund af sin beliggenhed, men også fordi man havde lagt sig ekstra i selen, og ved afslutningen lørdag aften holdt de agerende fest i Skærbæk.

Kustoden på Ribe kunstmuseum, Gunnar Strange, har lanceret en ny form for maleri, som han kalder spirografi. Det består af slyngfigurer af uendelig mange paralleltforløbende spiralbuer, der fremstilles ved en mekanisk metode, der er kunstnerens hemmelighed. Både besøg og salg har været stort.

I oktober var en udstilling af abstrakt kunst: "Drømmebilleder" på Gallerie Internationale af en af Canadas førende kunstnere, Leon Bellfleur. Ligeledes var der i august en udstilling med blandt andet værker af Asger Jorn.

Ribe - noter

I Porsborgs kælder har der været udstillet vikingemasker. Det er museumslede der Asger Dragsted, der har rekonstrueret masker fra vikingetiden ud fra de slyngede figurer, man blandt andre steder også finder på runestenene. Disse tegninger viser sig at kunne foldes sammen til ansigtsmasker, som de formelig har været brugt i vikingetiden.

Ribe kommune har støttet Ripenser-Samfundet med 800 kr. Ripenser-Samfundet takker meget for tilskuddet.

Taxachauffør Niels Hansen i Ribe er blevet landskendt gennem udsendelsen i fjernsyn, hvor han sammen med borgmesteren blev interviewet vedrørende hans vægring mod at tilslutte sig det fælles indstillingskontor i Ribe. Trods en bøde på 800 kr. for hver uge, vægringen fortsætter, fastholder Niels Hansen sit standpunkt, om det så bliver til den bitre ende på socialkontoret.

Blandt turisterne på Sild vil der i den kommende sommer blive uddelt 200.000 turistbrochurer, der gør opmærksom på Esbjerg, Ribe, Tønder, Legoland og Løveparken. Disse rejsemål ligger for turister på Sild med færgeforbindelsen over til Havneby på Rømø indenfor kort rækkevidde og kan være med til at gøre et turistophold på Sild mere attraktivt.

Danmarks statistik har udregnet antallet af overnatninger på campingpladser i Ribe amt for 1974 til 649.000 overnatninger. Af disse var de 347.200 tyske, medens danskernes beløb sig til 301.800. Ribe amt er det eneste amt i landet, hvor tyskerne er i overtal.

Den 20. sept. holdtes en stor øvelse: "Operation Springflod" i hele digeområdet langs den danske del af vadehavskysten. Hensigten var i tilfælde af en stormflodskatastrofe at gennemprøve den nu etablerede varslings- og evakueringsplan i alle dens funktioner som vandstandsmåling, meldetjeneste, patruljetjeneste, signaltjeneste, evakuering, transport, forsyning og forplejning. Der deltog omkring 350 mand fra politi, civilforsvar, hjemmeværn og brandvæsen, og øvelsen overvåredes af forsvars- og justitsminister Orla Møller og indenrigsminister Egon Jensen samt områdets 8 borgmestre. Der var almindelig tilfredshed med øvelsens forløb.

En af den nye politimesters første handlinger har været at udsende en bekendtgørelse vedrørende varsling ved en stormflodskatastrofe sammen med et kort over det stormflodstruede område mellem Darum og Reisby. Det sker ved hjælp af køretøjer med hylende sirener og gennem varsling over radioen. Der anføres hjælpestationer bl. a. i Ribe, hvor der nævnes Bispegades skole, Katedralskolen og Sct. Catharinæ kirke.

Der har fra tid til anden været planer fremme om at belyse Domkirken udvendig. Det har mødt modstand fra mange sider blandt andet fra menighedsrådets side. Derimod går man ind for en indvendig belysning i juletiden.

Prøveboringer ved Domkirken har vist, at kirken ligger på en sandbanke af ikke meget større udstrækning end kirkens grundplan.

I Ribe har man afholdt en fransk uge, hvor hele forretningslivet skulle være fransk præget. Der var fransk torvedag på Skæbberoen med opstillede boder. Der var god tilstrømning trods efterårsregn.

Mini-huset i Klostergade er solgt til tre unge mennesker med overtagelse 1. august. Køberne ønsker ikke at røbe deres planer med huset.

Der er nu indrettet en antikvitetshandel i det gamle apotek. Indehaveren, Peter Reitzel, der kommer fra Abenrå, havde først etableret sig i Grydergade. Denne forretning er så overtaget af Flemming Weibeck, der kommer fra Sønderborg.

Ribe er en foreningsglad by, fortæller Jyllands-Posten. En registrering er foreløbig nået til forening nr. 189, og fritidskonsulent Richard Kværnø regner med at komme op på ca. 240. Blandt de mere seriøse foreninger er "Bænkebidernes Forening", hvor ikke mindre end 250 møder op ved generalforsamling. Foreningens eneste aktivitet er at bruge et par bæke ved Sønderport og så generalforsamlingen, hvor kassebeholdningen gøres op til mindre end 10 kr.

Restaurant skovens skæbne ligger for tiden hen i det uvisse, idet brand- og sundhedsmyndighederne ikke vil kunne godkende forholdene. Skoven ejes af kommunen, og man har afsat penge til istandsættelse, men det er meningen, at disse skal afdrages over 10 år. Forpagtningen, som indehaves af Grimstrup Pedersen løber endnu over 4 år. Grimstrup pedersen har imidlertid også forpagtet Puggårdsminde, som for tiden undergår istandsættelse.

Fra Ribes omegn

Brøns. Det kun tre år gamle feriecenter i Brøns er krakket. Det blev i sin tid opbygget om forsamlingshuset med 20 ferielejligheder. Det var under udvidelse, da en af kreditorerne sagde stop.

Brørup. I Brørup har man haft en fire dages "Lurfest", og festens vartegn var de to bronzelurer fundet i Maltbæk mose lidt syd for Brørup. Der var optog gennem gaderne, og man serverede lurplatter med lursnaps for alle lurendrejerne. - Nationalmuseet har udgivet en gramofonplade med lurblæsning: "Klange fra bronzealderen".

Gelsbro. Gelsbro dambrug eksporterer årligt 200 t regnbueørreder, der opkækkes i 115 fiskedamme. Eksporten går til Vesttyskland, Belgien, Frankrig og Schweits.

Gredstedbro. Der er rejst en omfattende fredningssag for Kongeåen ovenfor Gredstedbro. Den har vakt almindelig modstand, og Ribe amt vil nu udarbejde en langt mindre omfattende plan, der kun freder selve åløbet med enge, men ikke de højere liggende arealer, hvor gårdene er beliggende.

Hygum. I udbygningerne til gårdejer Peter Conradsens gård lader Hygum hjemstavnsforening indrette et museum for håndværk og landbrug.

Højer. Under dræningsarbejder i Sejerslev lidt nord for Højer er man stødt på en længdysse, der ikke alene var fuldstændig dækket af marskens overflade, men også lå ca. en meter under det nuværende grundvandspejl. Hele området har, siden dyssen blev opført, sænket sig, som man også har vidnesbyrd om gennem mange andre fund. En nærmere undersøgelse kan således fortælle noget om tidspunktet for marskens dannelse.

Der er som et stærkt ønsket alternativt forslag til Tønder-egnens kystsikring foreslået et fremskudt dige fra Højer og til grænsen. Der er imidlertid fra forskeres og teknikeres side gjort opmærksom på vadehavets enestående funktion som fødevarerleverandør og dets særlige biologiske betydning som et lavvandet område med hyppig udskiftning af vandet, hvorfor der ikke bør opføres diger eller dæmninger, der kan indskrænke vadehavsarealet.

Disse tanker er taget op af ministeriet for offentlige arbejder ved forslag om en international Vadehavs-konvention til indgåelse mellem Holland, Vesttyskland og Danmark (omtalt i R. B. 's nr. 2). Imidlertid har formanden for Ribe amts udvalg for teknik og Miljø, Børge Diemer, imødegået dette på grund af de konsekvenser dette ville få ikke alene for ovennævnte forhold, men også for egns- og erhvervsudvikling for steder, der grænser op til Vadehavet. Dette har ministeriet taget til efterretning, idet det vil søge høring hos de implicerede parter, inden der foretages videre i sagen.

Løgumkloster. I Løgumkloster har man haft sin 5 dages "Klostermærken", der har slået alle hidtidige rekorder i markedets traditionelle hundredårige tilværelse. Et spændingsmoment var politiets jagt på uønskede københavnske spillefugle. Festens clou var afslutningen med alle tiders festfyrværkeri med sole og stjerner hen over den lille bys lune aftenhimmel.

Præstehøjskolen i Løgumkloster fyldte 10 år den 14. sep. Den startede dog ikke i Løgumkloster, idet den først havde hjemsted i Nærum, hvorfra den for 2-3 år siden flyttedes til "Slotsfløjen" ved Løgumkloster kirke med pastor cand. theol. Rudolph Arendt som forstander.

Det kirkekulturelle center i Løgumkloster har fået tilbudt at overtage Skærbæk frimenighedskirke til brug for centrets aktiviteter. Tilbuddet er endnu ikke modtaget, idet den geografiske afstand vanskeliggør en indlemmelse i centret. Frimenighedskirken spillede en stor rolle under den tyske tid, og endnu holdes der stadig gudstjeneste, men baggrunden for kirkens opretholdelse er svunden.

Mandø. Ribe byråd har vedtaget en udbygningsplan for Mandø. Efter denne bliver der udlagt arealer til ca. 30 sommerhuse beliggende syd for kirken og et areal til 20 enfamilieshuse øst for kroen. Efter denne vedtagelse trænger løsningen af drikkevandsproblemet sig på som en nødvendig forudsætning for planens gennemførelse.

Efter at udstykningsplanen er vedtaget, er der dermed også givet grønt lys for forstander la Cour Madsens interessante plan om oprettelsen af et studiecenter på øen, som omtalt i sidste nummer.

Reisby. Ved en brand er digegreve gårdejer Lars Stauning Jensens Gård i Reisby nedbrændt. Brandskaden opgøres til 3-4 millioner, men gården er iøvrigt uerstattelig, idet den smukke firlængede stråttækte gård var en prydføgen og indenfor sine vægge rummede uerstattelige antikvariske klenodier, som slagten pietetsfuld havde værnet om gennem tiderne.

Roager. Pastor Lundsgaard, Roager, har taget sin afsked og har bosat sig i Ribe. Pastor Lundsgaard var en kort tid, før han kom til Roager, i 20 år sognepræst i Farup, så han er stærkt knyttet til egnen.

Rømø. På Rømø har man som længere nordpå også sine vanskeligheder med fredningsmyndighederne. Der er tale om en fredning ved Lakolk, og det er især rørskæret, man har opmærksomheden rettet imod, idet rørskovene ikke alene tjener fuglelivet, men også beboerne, som i tilfælde af forbud mod rørskår må hente rør til tækning af deres gårde på fastlandet.

Ved Kommandørgårdens campingplads har der været planer fremme om bygning af en minilandby i halv størrelse og med en lang række af faciliteter til underholdning for voksne og børn. Forslaget har haft en trang gang gennem de forskellige instanser og er nu gået tilbage til Skærbæk kommune, som i sin tid gav planerne deres anbefaling, idet der kræves, at der foreligger en dispositionsplan for hele øen, inden der tages stilling til projektet.

Vilslev. På det 8 meter høje Herredbjerg eller blot Bjerget har der været en større oldtidsboplads, der tidligere har været undersøgt. Nu har Vilslevs lokale arkæolog, H. P. Andersen fundet spor af bopladsen ved udgravning til fundament for en ny stald hos gårdejer Hundebøl. Der er fundet potteskår, rester af huse og en affaldsgrube.

Obbekjær. Der etableres nu gadebelysning i Obbekjær omkring kirken, forsamlingshuset og brugsen.

Ripenser-Bladet ønsker alle Ripenser-Samfundets medlemmer

GLÆDELIG JUL.

Nye medlemmer

- Adjunkt Jørgen Olaf Hansen, Tørræsager 13, 6760 Ribe
- Stud. 35: Lora Øbom, Klintegården, 8000 Århus C
- Stud. 66: Mogens Fink, Banehaven 4, 6800 Varde
- Stud. 75: Vivi S. Kyndesen, Frederiksberg allé 53 IV, 1820 Kbh. V
- Knud Erik Christensen, Bymuren 21 IV, 2650 Hvidovre
- Jette Hald Christensen, Stensbæk, Arnum, 5510 Gram
- Ulla Marie Prip Canaan, Plymouth State College, 8 Winter Street,
03264 Plymouth, New Hampshire, U.S.A.
- Marianne D. Cornett, Postvænget 2, 6510 Gram
- Steen Heiselberg, Nørregade 30, 6670 Holsted
- Chr. Jakobsen, Farupvej, 6760 Ribe
- Lærer stud. Karin Jensen, Moltrupvej 42, 6100 Haderslev
- Helen Lagoni Johansen, Sdr. Farup, 6760 Ribe
- Per Frank Kristensen, Eyvangen 2, 8200 Århus N
- Jan Larsen, Hvidkildevej 10, 8240 Risskov
- Torben Lauridsen, Høm brugsforening, 6760 Ribe
- Stud. jur. Nicolai Nicolaisen, Næring-n 34 st., 8240 Vejle
- Knud Lykkegaard Pedersen, Kollegievej 4 vær. 3, 9000 Ålborg
- Jens J. Poulsen, Risdalsvej 46 vær. 132, 8260 Viby J.
- Ruth S. Rosenberg, Kastrupvej 23, Arnum, 6510 Gram
- Bjarne Bang Schmidt, Ørnsøgård, 6760 Ribe
- Karis Seekey Sørensen, Timekar 4, Brøndstrup, 6510 Gram
- Lærervikar Randi Worm, Lundsmark, 6760 Ribe
- Birte Aakjær, Birkevej 3, 6630 Rødding

De nye medlemmer ønskes velkommen i Ripenser-Samfundet.

Adresseændringer

- Stud. 11: Løge Agnes Filskov, De Gamles By, Afd. H vær. 31, 2200 Kbh. N
- Stud. 25: Lektor Thøger Aastrup, Bakkekammen 33, 8240 Risskov
- Real. 30: Johanne Sørensen, Storegade 83, 6740 Bramming
- Stud. 49: Lærer Kirsten Kristiansen, Sebbelundsvej 28, Egen, 6430 Nordborg
- Real. 51: Fuldmægtig Ester Reimer, Violvej 29, 6650 Brørup
- Real. 52: Telegrafist Thomas H. Poulsen, 3981 Cap Toben, Grønland
- Redaktør Ove H. D. Strange, Enebærvej 37, 6700 Esbjerg
- Stud. 53: Dyrsløge Thomas Kallesen, Jordmodervej 44, Benløse, Ringsted
- Real. 55: Lægesek. Anne-Lise Gjerløv-Christensen, Tietgens allé 4, 5000 Odense
- Stud. 56: Stud. mag. Karen V. Jessen, Gransgatan 55 III -1097, 533100 Var-
namo, Sverige
- Stud. 57: Henning Skovmose, Fittingvej 36, Fitting, 6623 Vorbasse
- Stud. 58: Civ. økn. Karsten E. Nielsen, D-6501 Dexheim, Niersteiner Str. 7,
B.R.D. - Vesttyskland
- Stud. 60: Stud. mag. Gydda Jespersen, Kirsebærsvænget 2, 3600 Frederikssund
- Civ. ing. Regner Kvarne, Brombarvej 13, 7200 Grindsted
- Real. 60: Ass. Meta S. Fløe, Strengvej 7, 6760 Ribe
- Stud. 61: Lærer Hans D. Peters, Thorsvej 2, 6100 Haderslev
- Stud. 62: Ass. Grethe Bang, Griffenfeldtsgade 3 III, lejl. 36, 2200 Kbh. N
- Lærer Birgitte Haarder, A. L. Drevsensvej 4, 2100 Kbh. Ø
- Real. 62: Arkitekt Svend Erik Groule, Scharlingsvej 7, 2500 Valby
- Stud. 63: Sygeplejerske Karen Heide Pagel, Ingemannsvej 47, 4200 Slagelse

- Stud. 64 Dyrklage Jens Chr. L. Nielsen, Svinget 1, Tofthund
- Stud. 65: Stud. med. Palle T. Jørgensen, Nørreport 4 I, 8400 Ebeltoft
 Cand. mag. Hans P. O. Nielsen, Olfert Fischersvej 176, 9900 Frederiks-
 havn
- Stud. 66: Stud. mag. Kirsten Andersen, Galgebakken Sten 4-1, 2620 Albertslund
 Stud. mag. Lisbeth Jakobsen, Fenrisvej 38, 3000 Helsingør
 Stud. jur. Ole Laursen, Rønnebarvej 13, Helsten, 8900 Randers
- Stud. 67: Stud. merc. Chr. Kaasen, Gustav Wiedesvej 11 st., 8000 Århus
- Stud. 68: Stud. scient. Knud Christensen, Børglum koll. v. 737, 8240 Risskov
 Sygeplejerske Marianne Resbo, Dr. Holstvej 6, 8250 Åbyhøj
- Stud. 69: Stud. mag. Lene Føgtman, Lærkevej 9, 7500 Holstebro
 Anders Ravn, Nygårdsterrasserne 240 B, 3520 Farum
- Stud. 70: Lærerstud. Annette Demant, Kagså koll. vær. 238, 2730 Herlev
 Akademiing. Peter Finnerup, Skovlyporten blok 7 nr. 8, 2840 Holte
 Lærerstud. Anders Sørensen, Skolevej 6, Brøns, 6780 Skærbæk
- Stud. 71: Lærerstud. Eva B. Hansen, Rosendalsvej 1, 8260 Viby J
 Knud Juel, Tagensvej 15, 2200 Kbh. N
 Bente Poulsen, Spangsbjerg Mølle. 62, Gårdkoll. B-6, 6700 Esbjerg
 Lærerstud. Hanne B. Skaarup, Lerpøtparken 15 II, 6800 Varde
- Stud. 72: Birte Jepsen, Kilen 5, 6780 Skærbæk
 Stud. theol. Gerda G. Melchiorson, Kirkeoftens 5, 8260 Viby J.
 Hans Chr. Pedersen, Roskilddevænge 16 st., 4000 Roskilde
 Agnete Selvejer, Gravsgade 47, 6760 Ribe
 Inge Sørensen, Skolevej 6, Brøns, 6780 Skærbæk
- Stud. 73: Svend E. Holm, Sdr. Ringgade 53 II, 8000 Århus C
 Jens T. Helmkjær, Nyringen 76 I, 8240 Risskov
 Erik B. Jepsen, Gl. Strandvej 75, 6700 Esbjerg
 Lene B. Jepsen, Blåbærvej 18, 5260 Hjalte
 Birthe Jeppesen, Åsumvej 248 I, 5240 Vollsøse
 Flemming Kühl, Nordens Plads 4, lejl. 13/18, 2500 Valby
 Kirsten H. Nielsen, Maltvej 72, Askov, 6600 Vejen
 Carla Olesen, Østergade 38, 6270 Tønder
 Ellen Schaler, Jernved, 6771 Gredstedbro
 Heinrich W. Sølbech, Viggovænget 12, 5250 Fruens Bøge
 Johnny S. Tauman, Seminarievej 60 II, 6760 Ribe
 Truels Truelsen, Langelandsgade 102, 8000 Århus C
- Stud. 74: Stud. agro. Astrid Bergmann, Postbox 25, Nordisk Landboskole, Ru-
 gårdsvej 286, 5000 Odense.
 Elin M. Damm, Ingrid's Allé 4, 5250 Fruens Bøge
 Henrik Demant, Montanegade 11 III, 8000 Århus C
 Herluf Forchammer, Otto Mønsted koll. vær. 107, Rektorparken 1,
 2450 Kbh. SV
 Vagn J. Jensen, Reventlowsvej 3, 5000 Odense
 Henriette Jørgensen, Ved Anlægget 3, Gården, 7300 Jelling
 Doris M. Kamedula, Skibbroen 29, 6760 Ribe
 Lars Krøgholt, Polke Højskole, 7000 Fredericia
 Hans Thuesen Madsen, Islandsgade 4, 8200 Århus N
 Helge A. K. Petersen, Vølundsgade 30 IV, 2200 Kbh. N
 Hans H. Rasmussen, Gudrunsvvej 24 V, 8220 Brabrand
 Susanne B. Schmidt, Nørremarksvej 56 st., 6270 Tønder
 Karen D. Sørensen, Jernbanegade 30 II, 6740 Bramming

Adresseændringer bedes meddelt ekspeditionen. Man anmodes om også at an-
 føre titel og evt. tlf. nr. til oplysning for medlemmerne.

Næste nr. af bladet agtes udsendt sidst i marts måned.

Manuskripter til bladet sendes til bladets redaktør senest 1. marts.

Bladexpedition: Stud. scient. Karen Hjerrild, Tagensvej 15, 2200 Kbh. N
 Tlf. 01-37 07 93 lok. 424

Ansvarshavende redaktør: Lektor A. Karkov, Carolinevej 6, 2900 Hellerup.
 Tlf. 01-43 (HE) 86 38

Stet vort gamle blad fra 1916:
ANNONCER I

RIPENSER-BLADET

På grund af forkortelsen af produktionstiden kan vi nu også optage annoncer med aktuelt islet, hvilke vil blive bragt på tekstsider.

Henvendelse til REDAKTIONSSSEKRETÆREN, Ib Koldbæk, tlf. (01)470957.

JENS PEDERSEN

EL-Installator

Ribe . Telf. (05) 42 08 25

Den antikvariske Samling

HANS TAVSENS HUS

Fachhistorisk afdeling

PORSBORGSKÆLDER

Kirkekunst og renaissancemøbler

QUEDENS GAARD

Nyere kunsthistorie

ÅBENT:

Visiter: 10—12 og 15—17

Mandag lukket

Lasbo
A/S

Ydermøllen . Telefon 42 09 83

 **Verner Bottelet**

GULD . SØLV . URE . OPTIK

6760 RIBE . TLF. (05) 42 02 26



Telf. 42 09 06

I VOR SERIE OM RIBE HAR VI HIDTIL UDGIVET FØLGENDE:

- 1: RIBER-RET
- 2: KORT OVER RIBE ANNO 1768
- 3: KATHVEDDØREN
- 4: JAGTEN PÅ RIBE (VIKINGETIDENS RIBE)
- 5: FOR 100 ÅR SIDEN I RIBE

2 NYE PUBLIKATIONER ER UNDER UDARBEJDELSE.

FÅS I



SPAREKASSEN
TORVET SALTGADE

Tobakshuset

Parmo Pedersen - Storegade 18
6760 Ribe - Telefon (05) 42 15 32

Aut. tipsforhandler



Man møder altid gode
bekendte under WEIS til
WEIS

Jette og Knud Nielsen



DEN DANSKE PROVINSBANK

- endnu bedre service

Haugaards chokolader

6760 Ribe
Tørvet 6 - Tlf. (05) 42 03 10

Tømrer- og Snedkerfirmaet

Wilh. Peters & Co.

Korsbrødregade - Ribe

Telf. 42 01 89

RIBE STAMPEMØLLE A/S

Telefon (05) 42 12 22 (7-lin.)

RIBE

RIBE TURIST- OG ERHVERVSBUREAU

Overdammen 10, Ribe
Telf. (05) 42 15 00



Arnold Nyborg

Revetvedsvej 13 - 6760 Ribe - Telefon 051 42 00 82

flæskemad, køkkenudrust., porcelæn

... byg med Rio!

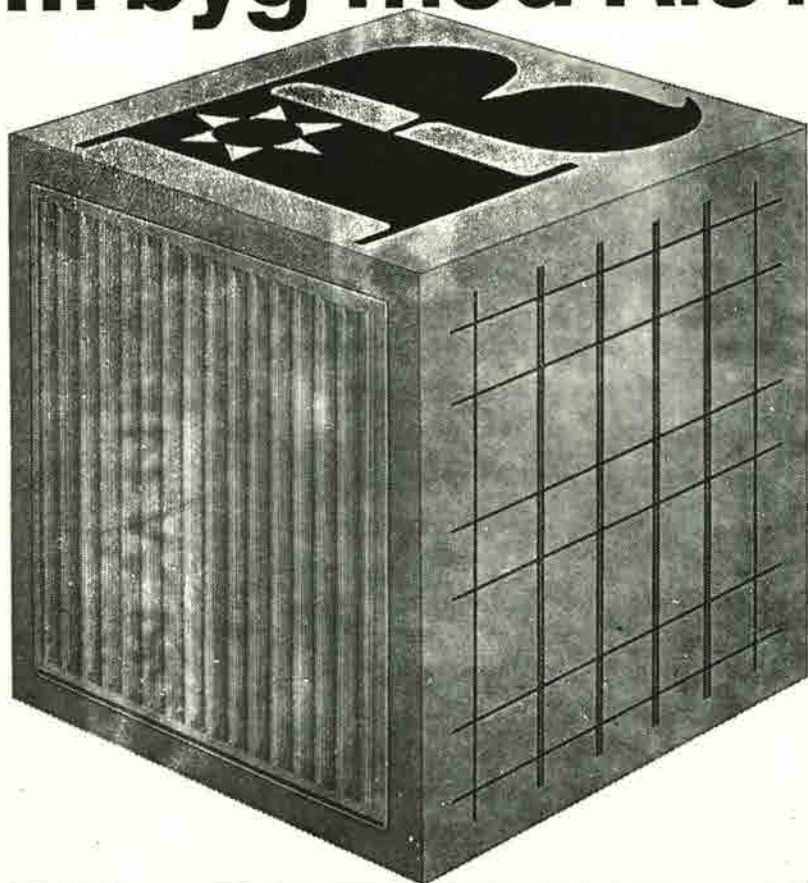

RIO panelradiator & RIO konvektor

Elegant design i smuk og rolig balance.
6 byggehøjder: 255 - 355 - 455 - 555
655 - 955 mm.
Prøvetryk 12 kp/cm².
Leveres grundmalet eller færdiglakeret
ved 180° C.

RIO stålnet

Fremstilles som standardnet eller efter
mål af koldtrukket, profileret stål med
flydespænding min. 5200 kg/cm².
Brudspænding min. 5850 kg/cm².
Jævnt fordelt forlængelse min. 3%.
Forankringsfaktor over 0,6.
Opfylder boligministeriets krav for type-
godkendelse af betonelementer.



AKTIESELSKABET RIBE JERNINDUSTRI

Grundlagt 1848 . Telegram-adr.: Ribegods Danmark . Telex 50560 . Tlf. (05) 42 02 55 . Giro 18307

UDGIVET AF RIPENSER-SAMFUNDET

RIPENSER-BLADET

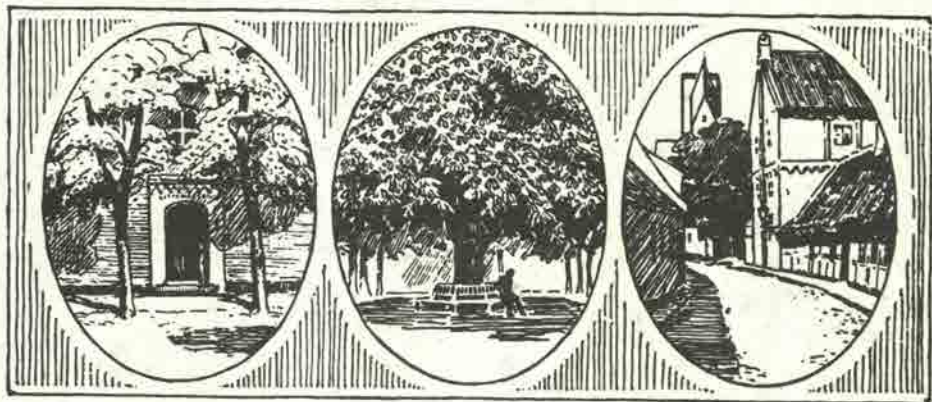

MEDLEMSBLAD FOR RIPENSER-SAMFUNDET

7. bind

april 1976

59. årgang

nr. 4



Udsigt fra Plantagen tegnet af Harald Jakobsen.

Når De flytter

flytter **Bikuben** med
- Nu over 200 steder i Danmark

få svar i **Bikuben**
overalt i Danmark



Bikuben

Nederdammen 23
6760 RIBE
Tlf. 05 - 42 12 33



PRIVATbanken

RIBE AFDELING

TELF. 05 - 42 11 11

Man mødes henne om hjørnet
nede i



AVISEN

den lokale ugeavis
- den der læses

420544

Ribe Antikvitetshandel



BENTZONS BOGHANDEL
Mellemdammen 17
6760 RIBE - Tlf. 05/42 00 41

RIBE STIFTSBOGTRYKKERI

RIBE - TELEFON *42 22 22

KVALITETSTRYK - FARVETRYK

Kære medlem



Et år er gået – mit første som RIPENSER-SAMFUNDET'S kasserer. Som medlemmerne vil huske, gennemførte bestyrelsen sidste år en virkelig rationalisering af foreningens økonomi. Resultatet blev:

Det største overskud i foreningens 64-årige historie.

Årsagen er medlemmernes helt enestående opbakning af bestyrelsens indsats og deres store trofasthed mod vor gamle forening. Trods kontingentstigning har kun få set sig nødsaget til at forlade foreningen, og mange nye medlemmer er kommet til, således at medlemstallet steg langt mere end anslået. Herudover betales

flere tusinde kroner som frivillige ekstrabidrag
(se regnskabet andetsteds i bladet).

Denne fantastiske støtte fra medlemmerne vil jeg gerne udtrykke bestyrelsens tak for. Den har givet inspiration til optimisme og endnu større indsats i det kommende år. Ikke alene er RIPENSER-BLADET'S fortsatte udgivelse sikret, men »budgetbladet«, som blev indført sidste år, vil i år blive afløst af et langt smukkere og mere veludstyret blad, som vil udkomme hvert kvartal. Forbedringen skyldes tillige, at foreningen har gode venner i bogtrykkerbranchen. Jeg er derfor overbevist om, at I allesammen også i 1976 vil bevare medlemsskabet – vi bør trods krisetider have overskud til at støtte et sådant følelsesbetonet fællesskab som RIPENSER-SAMFUNDET repræsenterer. Jeg beder dig derfor straks indbetale årskontingent, der udgør kr. 25,- (dog kr. 15,- for studerende, elever og soldater).

Kontingentet er forfaldent til betaling pr. 1. april, og *sidste frist for indbetaling er 1. maj.* Af hensyn til foreningens dobbeltkontrol med indbetalingerne, bedes du benytte giroindbetalingskortet, som følger med dette nummer af bladet (girokonto 1 06 66 76, Kirsten Hingeberg, Sdr. Boulevard 34, 1720 Kbh. V). Hvis kortet skulle mangle, kan et nyt rekvireres hos sekretæren (bladets ekspedition).

Jeg beder dig indtrængende huske betalingen, idet det er meget tidsrøvende og medfører store omkostninger, når jeg skal skrive individuelle rykkerbreve. Medlemmer i Norge og Sverige kan direkte anvende det danske girokort ved indbetalingen.

P.S. Har du lyst til også at betale et *ekstrakontingent*, vil det blive modtaget med megen tak. Alle overskydende beløb bogføres på en særlig konto, og der føres særskilt fortegnelse over medlemmer, der yder ekstrabidrag.

På forhånd tak.

Kærlig hilsen

Kirsten Hingeberg, kasserer.

Diget ved Ribe

Af A. KARKOV

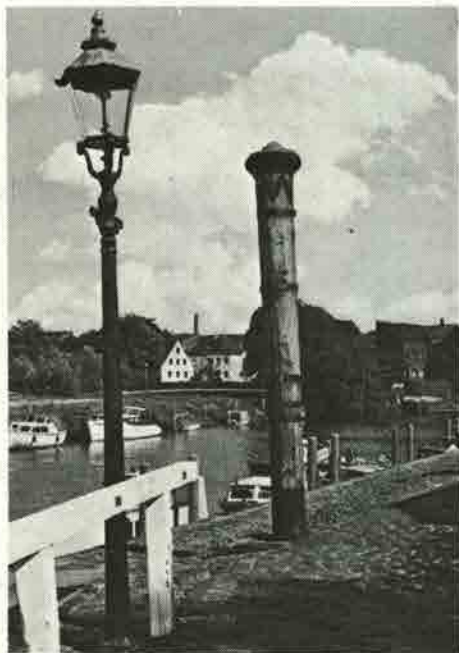

I Ripenser-Bladets 2. nummer sidste år havde bladet nogle spredte bemærkninger under titlen: Vesterhav - Vadehav - Vandflod og lovede en artikel om kystsikring. Det lykkedes ikke at få den med i bladets 3. nummer, og i mellemtiden kom en stormflod, som satte tanker og sind i bevægelse, pisket op gennem dramatisk fremstilling i radio og fjernsyn.

Hvordan tog situationen sig ud i Ribe? Derom får man et tydeligt indtryk gennem lektor Lennart Edelbergs redegørelse i dagbladet Vestkysten 6. januar. Edelberg bor som bekendt i et af de lavest placerede huse i byen vest for Stampemøllen, der gang på gang af stormfloderne er slået til pindebrænde, og Edelberg var derfor særlig opmærksom på begivenhedernes udvikling. Han skriver:

... Den 3. januar 1976 mellem kl. 11 og 12: Stormen hviner på en særlig måde i fjernsynsantennen og omkring huset. Havens træer bøjer sig usædvanlig for stormen. Vi undrer os over, at

man intet har hørt om truende stormflod. Højvandet i Esbjerg skal indtræde kl. 16.07.

Kl. 12.20 tør jeg ikke afvente eventuelle varslinger, og da der er god tid til højvandet, kører vi tre mand ud til diget for at se på sagerne. Der, hvor Holmevej løber vinkelret ind mod diget, vil vi parkere vognen, men da kaskader af saltvand slår ned på indersiden af diget, vender jeg vognen og parkerer ca. 100 m øst for diget. Man kan kun med største vanskelighed bevæge sig mod stormen. Saltvand skyller ned ad den smalle trappe, der fører op til digekronen, og ligeledes skyller der med mellemrum saltvand ned ad den overkørselsvej, der er lagt skråt over diget på dette sted. Da vi er kravlet op på digekronen, befinder vi os til min forbavselse ved randen af et brølende hav. Aldrig har jeg ved Ribediget set noget lignende, selv ikke under højvande - og der er endnu flere timer til, at vandet vil vende. Da er klokken 13.00.

Bølgerne slikker op på den del af digekronen, som blev lagt på i 1924-25 efter Reisbykatastrofen. Bølgetoppene slår jævnligt over digekronen, og vi bliver gennemblødt af saltvand.

... Vi skynder os videre til Kammerlusen. Småflokke af nysgerrige, vel i alt en halv snes - ingen på nogen måde ophidsede. Det er unægtelig også et pragtfuld skuespil, men bølgerne slår ikke op over her.

Hurtigt tilbage til Ribe. Da vi kommer til A 11, er der sat et skilt op med »Indkørsel forbudt« for vejen mod diget. Da er klokken ca. 13.20. Ingen varsling har lydt, og medlemmer af min familie synes, det er lidt underligt, at jeg ringer til stadsingeniør og politikon- tor (mellem 13.30 og 13.45).

Kl. 13.45 stoppes børnebørn og negativer og lydbånd fra Nationalmuseets centralasiatiske ekspeditioner i bilen og køres til venner med to-etages hus i Kongensgade. På vejen møder jeg en højtalervogn på Holmevej og får gennem ruden en seddel i hånden.

Da lasten er afleveret i Kongensgade, kører jeg tilbage til Holmevej. Huset er aflåst og tomt. Familie og venner - kan jeg se - har reddet mange ting. Jeg samler yderligere sager sammen, som vi nødigt vil miste, og bærer det ud i vognen. Naboen kommer løbende over for at tilbyde sin hjælp. Jeg beder ham give mig et praj, hvis han fra sit toetages hus skulle se havmasserne komme.

... Imellem alle mulige mere eller mindre intet sigende interviewer og historiske betragtninger over stormfloden i 1362 (!!) kommer pludselig oplysningen om, at vandstanden omkring Mandø er faldende. ... Vi ånder lettere op. Klokken er 15.30.

... Kl. 15.50. Der er endnu en halv time til, at vandet vender. Da det er så tilfældigt og modsigende, hvad man får at vide gennem de officielle kanaler, går jeg op på Slotsbanken og holder gennem den næste halve time gennem en kikkert øje med, om havmasserne alligevel skulle bryde igennem nogetsteds. Kl. 16.30 vender vi alle glade tilbage til vort hus.

Denne stormflod er ikke den eneste advarsel, Vesterhavet har givet beboerne bag det spinkle dige. I 1962 havde man den store stormflodkatastrofe for Hamburg-området. Den kunne ved lidt ændrede vindforhold og lidt nøjere sammentræf af tidspunkterne for storm og springflod have ramt marskområderne i Danmark. Det bevirkede, at ministeriet for offentlige arbejder i 1964 nedsatte »et udvalg til overvejelse vedrørende sikringsforanstaltninger mod stormflodsfaren i Tønder og Ribe Amt«. Dette udvalg blev kort benævnt »Stormflodsudvalget«. Udvalget nedfældede sine resultater i en samlet betænkning, der efter 10 års overvejelse kom i foråret 1975 og var et resultat af betænkninger fra adskillige underudvalg, tidligere nedsatte udvalg og fra eksperter, der hver tegnede sig for forskellige sider af kystsikringsproblemerne. Betænkningen stilledes til rådighed for folketinget, der ud fra denne må træffe de afgørende beslutninger. Dette er muligvis, fremskyndet af stormfloden 1976 sket, når dette blad udkommer. Denne betænkning er den væsentligste kilde til det følgende.

Den sydlige del af Nordsøområdet udgør geografisk et område, der trues af stormfloder, idet storm kommende vestfra fra Atlanterhavet presser vandet nordfra ned i en næsten lukket lomme, som Nordsøen danner, og det stærkere og stærkere eftersom lommen indsnævres i bredde og dybde. Det samme gør også det af Månen frembragte tidevand, hvor forskellen på flod og ebbe ved Hirtshals er 0,3 m, ved Blåvandshuk 1,6 m, ved Højer sluse 2 m og ved Husum 3,5 m. Endelig giver også Solen anledning til ebbe og flod. Når de to sidste indtræder samtidigt, får man springflod, det indtræder ved hver nymåne og fuldmåne. Hvis alle tre faktorer indtræder samtidig har man stormfloden, der fører til oversvømmelse af tilgrænsende ubeskyttede lavere liggende landområder, og det har i århundreders løb ført til utallige stormflodkatastrofer, især i de sydlige områder, hvor virkningen er størst. Fig. fortæller lidt om forholdene.

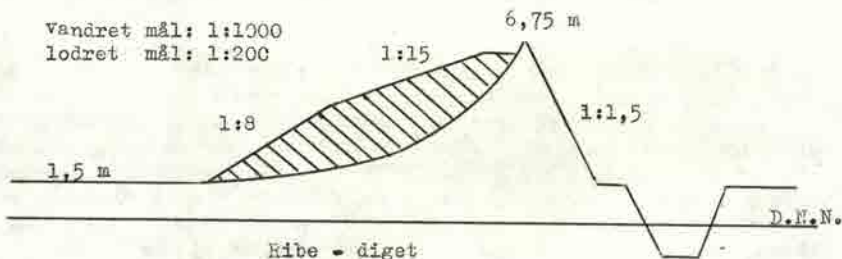

Man har da også i stor udstrækning langs hele Vadehavskysten bygget diger til beskyttelse mod havet. Det er imidlertid en kostbar sag, når digerne skal have den fornødne højde og drøjde for at yde fuld beskyttelse for udstrakte områder, og det er ikke muligt, når man anlægger en økonomisk vurdering at skaffe fuld dækning, idet omkostningerne i så tilfælde vil overstige værdien af de odelæggelser, som en stormflod forvolder. Man må nøjes med et vist sikkerhedsniveau.

Sikkerhedsniveauet for et dige angives ved middeltidsafstanden, der er den gennemsnitlige tidsafstand mellem stormfloder, der medfører vandstandshøjder, som er kritiske for digerne. Den er for Ribe og Tønder digernes vedkommende anslået til ca. 35 år, og det bekræftes jo, når man betænker de gange, det har set kritisk ud siden digernes bygning. Det nuværende dige er ikke nogen helgardering. Det vil ikke kunne modstå en virkelig kraftig stormflod. Alligevel har man under falsk tryghedsfølelse foretaget bebyggelse og anlæg i områder, der i høj grad rummer fare for udsættelse ved stormflod. For Ribes vedkommende kan nævnes Holmevejens bebyggelse og Stampe-møllens udvidelser og sidst det nye idrætscenter.

De inddigede områder falder i flere afsnit, som niveaumæssigt ikke står i forbindelse med hinanden, idet de gennem højere områder eller diger er skilt fra hinanden. De større afsnit langs den danske Vadehavskyst er Ribe, Ballum- og Tøndermarsken. Det er Ribe- og Tøndermarsken, der rummer de

største udsatte værdier, og det er derfor først og fremmest disse områder, der må sikres. Her vil vi fortrinsvis beskæftige os med Ribeområdet, idet de almindelige forhold også gælder for de andre områder.

Det i 1909-14 byggede Ribe dige tager ikke sigte på en langtidssikring, men er først og fremmest beregnet til at sikre landbrugsjorden mod talrige mindre overskylninger med saltvand, og det var også landboerne, der gennem digeskat fortrinsvis var med til at betale. Diget sikrer kun mod små stormfloder; skal byen sikres, må digerne bygges højere eller suppleres med nye diger. Men hvor høje skal digerne være?

Ribe diget var oprindelig opført til kote 6,2 m (10 alen). I 1924-25 blev det forhøjet til 6,75 m gennem en oprunding af den oprindelig flade digekrone. Alligevel var der fare på færde i 1963. For at få klarhed over den nødvendige udbygning af digerne rettede Stormflodsudvalget henvendelse til Danmarks Tekniske Højskole med ønske om at få en dokumenteret videnskabelig redegørelse af forholdene, og man modtog derfra en betænkning udarbejdet ved prof. Arne Jensen.

Denne betænkning sammenfattede sit resultat i en let overskuelig tabel, der angiver middeltidsafstanden i dens afhængighed af vandstandshøjden ved stormflod. Når man skal have den kritiske digehøjde for samme middeltidsafstand, må man yderligere tillægge en teknisk faktor, der er afhængig af bølgepløb og bølgehøjde, der igen er afhængig af forlandets bredde, foranlig-

gende øer, vindretning, vindstyrke og digeprofil, og endelig er den tekniske faktor også afhængig af digematerialet. Den tekniske faktor er en særdeles vanskelig størrelse at få bestemt og kan kun angives med meget stor usikkerhed.

Det ses af tabellen, som ikke angives her, at vandstandshøjden for samme middelfastand er højere for de sydlige områder end for de nordlige. En vandhøjde på 4 m vil således ved Esbjerg indtræde gennemsnitligt hvert 57. år, medens den ved Højer vil indtræde hvert 14. år. Ribe diget når kote 6,75 m; det giver, når hensyn tages til den tekniske faktor en middelværdi på ca. 30 år. I Holland har man besluttet at anvende en middeltid på 10.000 år for digerene, men det drejer sig om området Zeeland med en talrig befolkning og med vanskelige evakueringsforhold. I Vesttyskland har man i 1974 fuldført Eiderdæmningen, et storstilet seværdigt dige- og sluseanlæg, hvor man regner med 100 år, men hvor man dog i realiteten har overskredet denne grænse

når imidlertid den bedste sikring ved at gøre digets forside konveks. Det er et forhold, man også er blevet klar over i udlandet. Ved lav vandstand er bølgerens virkning mindst, men forøges ved voksende vandstand. Endvidere viser det sig, at diget angribes stærkest i den højde, der svarer til højeste vandstand. Den del af diget bør derfor styrkes ved at gøre hældningen lille (1:15), medens man godt kan have større hældning ved digets fod (1:8).

Hvis man vælger at forstærke diget ved omprofilering, kan det gøres ved at påføre fyldmateriale på digets udvendige side, som det foreslås af teknikerudvalget, og som det er vist på hosstående tegning. Derved bliver det ikke nødvendigt at forøge digets højde.

Endvidere spiller forlandet en rolle. Det har man ikke hidtil været så opmærksom på. Det kan derved være nødvendigt nogle steder at forøge forlandet, idet man regner med et græsklædt forland på mindst 150 meters bredde. Har man ikke forland, må di-

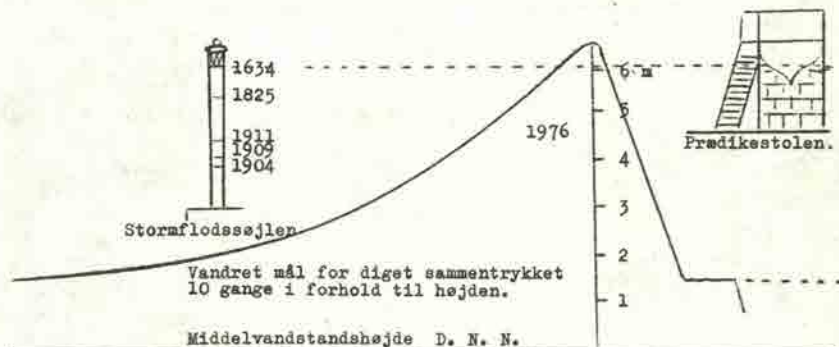

Når præsten står på Domkirkens prædikestol, står han med fødderne i højde med digekronen og hovedet på stormflodssøjlen.

ved overprojektering.

Som nævnt afhænger den tekniske faktor af adskillige forhold. En af disse er digernes profil. Det tekniske udvalg er kommet til det resultat, at profilen af de nuværende diger er mindre hensigtsmæssig. Digerne i Danmark har et profil, hvor den udvendige side er konkav, således at hældningen bliver større mod digets krone. Man op-

gets fod sikres særligt ved stensætninger eller betonstøbninger. Man kan i det hele taget sikre diget ved fliser, stensætning, asfalt eller beton. Det viser sig imidlertid, at klæg fra marsken er et udmærket materiale, når det lægges op med passende hældning, og at dette må foretrækkes både af økonomiske og æstetiske årsager. (Forts.)



Jule- fest

i
Ribe



Julefesten i Ribe, der i år omfattede både årsfest og legatuddeling, fik et særdeles vellykket forløb. Der deltog 139 medlemmer, og hotel Dagnars smukke og hyggelige lokaler var fyldt til bristepunktet, vel nok lidt rigeligt, når man fra de fjerneste lokaler skulle kunne se og høre, hvad der foregik i det centrale område.

Medens der løstes adgangsbilletter, serveredes fadøl som velkomstdrik, og efter indtagelsen af denne samledes man årgangsvis om de fantastisk indbydende juleborde med de mange anretninger, som i starten syntes ganske umulige at komme igennem ovenpå julen, men som åbenbart bekom de unge medlemmer vel. Programpunkterne udvikledes præcist under toastmaster Koldbæks ledelse. Festens højdepunkt var Bjarne Sørensens nedenfor omtalte uddeling af direktør N. P. Lauridsen og hustrus legat, hvortil adskillige modtagere var til stede. – Uddelingen fortsattes på traditionel vis gennem en af Koldbæk arrangeret lodtrækning af træstepremier bestående af våde varer.

En festlig afslutning på underholdningen under spisningen var skuespilleren Jean-Michel Petots optræden. Forestillingen gav festdeltagere, som ellers ikke opholder sig i Ribe, lejlighed til at se og høre denne franske kunstner, der har naturaliseret sig i Ribe. Petot har vundet sig et stort navn både som instruktør og optrædende blandt andet ved Ribe-revyerne. Nu ofrede han og hans lille ensemble en pause i deres optræden samme aften i Gallerie Internationale på Klubbens Hotel til at underholde Ripenser-Samfundets medlemmer med numre fra Julekabaretten, som Petot er mester for. Petot og hans lille trup høstede stærkt bifald.

Efter kaffen sluttede man aftenen med folkelig musik af Fano-spillemands band »Sand på Gulvet« og dansen gik lystigt resten af aftenen med rytmefaste tramp i gulvet.

Det er en god disposition at henlægge årsfesten til Ribe, idet der på grund af den store spredning af studenterne



til uddannelsesstederne rundt i landet, er vanskeligt at samle medlemmer til fest i København. I julen er man hjemme på ferie, og Ripenser-Samfundets fest går ind som en fast tradition i forbindelse med julen.

Legatuddelingen

Uddelingen af direktør N. P. Lauridsen og hustrus legat foretoges af sekretæren for legatudvalget, Bjarne Sørensen. Han indledte med en hilsen fra udvalgets formand, civ.ing. Carl Rise Darnkjær, der beklagede, at han ikke kunne være til stede, og gik derpå over til en omtale af direktør Lauridsen. – Til legatet var indkommet 25 ansøgere, og af disse havde udvalget tildelt 14 ansøgere legat. Det ringe antal ansøgere gav anledning til stærkt at opfordre de studerende om til næste år at komme med ansøgning.

De 14 legatportioner tildeltes følgende ansøgere:

stud. oecon. Otto Wissing Fogtmann, Århus, årg. 1969.

stud. mag. Lone Berit Jensen, Århus, brg. 1969

stud. mag. Hans Beksgaard Jensen, Århus, årg. 1970

stud. polit. Peter Finnerup, Kbh. årg. 1970

stud. scient. Hans Jørgen Sørensen, Kbh. årg. 1970

stud. jur. Frede M. Fisker, Århus, årg. 1971

stud. scient. Knud Kjær Juul, Kbh., årg. 1971

stud. polyt. Carl Chr. Hansen, årg. 1972

stud. scient. Leif Bloock Jacobsen, Århus, årg. 1972

stud. socia. Marianne Nørdbj Nielsen, Odense, årg. 1972

stud. agro. Hans Otto Sørensen, Kbh., årg. 1972

indret, ark. stud. Annelise Kjær, Kbh., årg. 1973

stud. mag. Lene Blume Jepsen, Odense, årg. 1973

HA-stud. Martha M. Skrydstrup, Kbh., årg. 1973

General- forsamling

Den 20. febr. 1976 afholdt Ripenser-Samfundet generalforsamling i restaurant »Kildevang« på Strandvejen under deltagelse af kun 9 medlemmer.

Formanden bød velkommen og mindedes de afdøde medlemmer: Toldforvalter Søren Bertelsen, generalinde Margrethe Gørtz, grosserer Kaj Daugaard Peters. Til dirigent valgtes ambassadør Frode Schön, der efter at have konstateret generalforsamlingens lovlige indvarsling gav ordet til formanden for aflægelse af beretning.

Der var i årets løb afholdt fire bestyrelsesmøder, fire instruksmøder, en generalforsamling samt julefesten. Bladet var udkommet med tre numre på henholdsvis 16, 24 og 24 sider, således at bladets udkommer med kun tre numre kompenseredes ved det forøgede sidetal. Instruksudvalget havde udarbejdet instrukser for sekretær, kasserer, redaktør og redaktionssekretær. Der manglede endnu tre instrukser. Der var endvidere iværksat en endnu ikke afsluttet hvervekampagne for nye medlemmer blandt ældre årgange. Medlemstallet var ca. 920 betalende medlemmer. 42 havde udmeldt sig, og der var kommet 37 nye medlemmer. Formanden omtalte julefesten og legatuddelingen, der er beskrevet ovenfor. – Arkivet var blevet forøget med 37 numre til 64 numre. Kontakten med skolen var blevet for-

bedret, og denne ville forsøges yderligere udbygget fremover.

Formanden sluttede beretningen med at rette en tak til Ribe byråd for dets støtte på 800 kr. til foreningen, en tak til bidragyderne af ekstra kontingent, en tak til bladets annoncører samt en tak til de afgæede bestyrelsesmedlemmer stud. scient Karen Hjerrild og stud. med. Ib Koldbæk som henholdsvis sekretær og redaktionssekretær for veludført arbejde.

Formandens beretning blev godkendt, og dirigenten gav derefter ordet til Damkjær, der aflagde regnskab for kassereren, som havde måttet lægge sig syg. Af regnskabet, der er anført i det følgende, ses, at det slutter med et betragteligt overskud. Dette skyldtes dels store ekstrabidrag og dels, at man ved sidste års budgetlægning havde regnet med en betydelig medlemsnedgang på grund af kontingentforhøjelsen. Den var udeblevet. Efter at Damkjær nærmere havde redegjort for dette og for visse andre punkter i regnskabet bl. a. den store renteindtægt, godkendtes regnskabet.

Derefter forelagdes budgettet. Det fine regnskab muliggjorde en forbedring af bladet, idet man i det kommende år havde vedtaget at udsende bladet i bogtryk og agtede at udsende det med fire numre på hver 24 sider. Bud-

gettet blev godkendt.

Generalforsamlingen sluttede med dirigentens tak til forsamlingen og til formanden for hans arbejde med bladet. Formanden kvitterede med tak til dirigenten.

Derefter var der festligt samvær mellem de fremmødte. Desværre var, delvis på grund af influenza, antallet af deltagere ringe, hvilket arrangementet slet ikke fortjente. Serveringen var fortræffelig, og snakken ville ingen ende tage. Efter middagen samlede man til kaffen, hvor adjunkt Balslev gav en levende og særdeles interessant redegørelse for undervisningen på Katedralskolen af i dag. Den har selvføl-

gelig fulgt udviklingen i den øvrige del af landet, men gennem skolens lærere havde den fået en særdeles god ud-møntning. Foredraget gav anledning til for de fremmødte at drage sammenligninger med deres egen skoletid i Ribe Katedralskole.

Efter foredraget vistest en film, det blev ikke om Kammerslusen, om hvilken filmen ikke havde kunnet frem-skaffes, men om Manø, hvorfra der vi-stes smukke billeder fra året på øen og i vadehavet og fra bygning af Lå-ningsvejen. – Den underholdningsmæs-sigt vellykkede aften sluttede med for-mandens tak til forsamlingen og til fo-redragsholderen.



RIPENSER-SAMFUNDETS ÅRSREGNSKAB

Driftsregnskab 1/1-31/12 1975

Udgifter

| | | |
|----------------------------|----------|-----------|
| Ripenser-Bladet | 9.205,05 | |
| ÷ annonceindtægt | 2.581,25 | |
| | <hr/> | 6.623,80 |
| Arrangementer | | 7.026,09 |
| Indkassering af kontingent | | 1.270,16 |
| Øvrige omkostninger | | 3.746,17 |
| | | <hr/> |
| Årets overskud | | 18.666,22 |
| | | 4.989,37 |
| | | <hr/> |
| | | 23.655,59 |

Indtægter

| | |
|------------------------|-----------|
| Kontingent | 19.153,20 |
| Ekstrabidrag | 3.574,15 |
| Renter girokonto | 128,24 |
| Tilskud fra Ribe byråd | 800,00 |
| | <hr/> |
| | 23.655,59 |

Status pr. 31/12 1975

Aktiver

| | |
|---------------------|-----------|
| Kassebeholdning | 340,92 |
| Bankbøg | 7.500,00 |
| Girokonto | 2.060,83 |
| Diverse debitorer | 105,00 |
| Adresseringsmaskine | 1,00 |
| | <hr/> |
| | 10.007,75 |

Passiver

| | |
|---------------------------|-----------|
| Kapitalkonto, saldo primo | 4.466,08 |
| Diverse kreditorer | 552,30 |
| Årets overskud | 4.989,37 |
| | <hr/> |
| | 10.007,75 |

København, den 8. febr. 1975.

K. Hingeberg

Revideret København den 18. febr. 1975

Chr. Trærup-Andersen og Vagn Jensen

**Petots franske version
af »Den lille pige med
svovlstikkerne«**

**Ialt 140 deltog i jule-
bordet – her et hjørne
af den store forsam-
ling**



**Musikforsyni
»Sand på gu**



**JU
★
R**

**Nu går den på Dag-
mar – selv juletræ-
svajer**





Petot et ensemble afleverer slutnummeret

'75
I
BE



**Medlemmerne
hygger og
forsyner sig
ved bordene**





Nu kommer der nok mere fart på moderniseringen af Ribe Katedralskole, idet man har fået fastlagt skolens fremtidige kapacitet. Den er projekteret til et 4-sporet gymnasium + en dobbelt-sporet HF-gren. Det giver en lidt mindre tæt udnyttelse af nabogrundene end oprindelig tænkt. Iøvrigt er der udarbejdet arkitekttegninger, og projektet lyder på 15 mio. kr. Man vil begynde med ombygning af Asylet, hvor der skal være faglokaler og derefter gå videre med de frigjorte lokaler i det gamle Puggård. Der hersker endnu uklarhed m.h.t. betalingsfordelingen mellem amt og stat. Det har ikke vakt tilfredshed i Vejen, som havde ventet en realisation af sine gymnasieplaner. Vi gam-

le elever fra skolen vil jo nok bære frygt for skolens fremtidige miljø. Det er jo netop den lille skole i den lille by, der har sin særlige charme.

Merkurius

Også Merkurius er i dette skoleår udkommet med fornyet kraft med sin 14. årgang og med ikke mindre end 14 redaktører (incl. fotomand), så det må da kunne blive til noget. Det er udkommet i A 5 format i offset i et oplag på 300 ekspl. med ca. 20 sider hver 14. dag. Der udfoldes altså et stærkt initiativ og emnevalget i bladet er stærkt differentieret. Af titler kan nævnes: Oraklet i Delphi - Fællestimer - Noget om historie - Sport - Luren kalder - 13 bud - Danmarks statistisk - Kon-

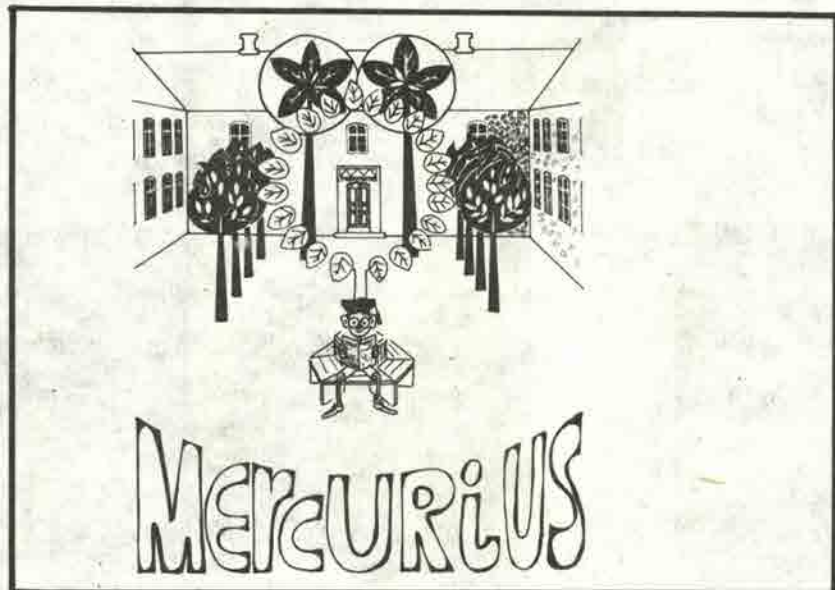

kurrence - Foto sider - Heimdals introduktionsbest - Absurd teater - D. G. S. - Den danske Mercurius - oplæg til debat om historie. Af størst interesse for R.B.s læsere er referat af aktiviteter i Heimdal, der nok tager sig lidt anderledes ud end i vores tid, sådan som det fremgår af ovenstående.



Heimdal er i denne sæson også vågnet op af dvale. Atter lyder Hanegal, og atter blæses i Luren, hjulpet af den yngre bror Mercurius. De gamle protokoller er blevet studeret og efter lang tids stilstand føres de nu videre med et genlyd i Mercurius under »Luren kalder«.

Heimdal startede 15. aug. med en introduktionsfest, hvis formål var at rykste de gamle elever og de nye sammen i hyggelige omgivelser. Deltagelsen var meget stor, og »Kontraband«, som spillede medvirkede stærkt til, at alt virkede efter hensigten.

1. sept. afholdtes den årlige generalforsamling. Modeaktiviteten var som de forrige år meget ringe (21 deltagere)

Efter mødet vandrede man til Hvidebro, hvor man afsang Hanegal til stor undren for forbipasserende. Tidligere gik man til Hvidebro efter hvert møde, nu opretholdes traditionen kun efter generalforsamling.

Den 8. okt. var observatør Kaj Halberg fra fuglereservatet Tipperne engageret til at fortælle om arbejdet i reservatet, om formål og især om fuglene. Det store deltagerantal viste, at Heimdal havde ramt det helt rigtige emne. Foredraget var virkelig godt støttet af de mange fine lysbilleder af fuglelivet.

Den 7. november kom den første fest i Heimdal i denne sæson, Mini Heimdal. Den blev holdt på Hotel Munken. Musikken leveredes af Tinne Møller, Ribe, der synger folkesange, og af Kontraband, ligeledes Ribe, der spiller (især skotsk) folkemusik. Ved et »singers from the floor« - arrangement blev der spillet jazz, spirituels samt et improvisationsspil. Trods et noget trangt dansegulv var festen vellykket.

27. novbr. stod der foredrag om »ikke mere vold« og »ikke mere krig på programmet. Der blev vist film, The Hole og Jens Thoft fra Århus fortalte om organisationen, det var holdt på et virkelig sagligt plan, og interessen var stor. I julemåneden fredag den 5. dec. blev der holdt auktion, efter at bestyrelsen i 14 dage i forvejen havde indsamlet bidrag til auktionen ved tiggergang rundt til byens handlende.

»Men det var kun disciples hvem at synges sig til godtfolks skærv«, som kantaten siger. Som sædvanlig var der mannequinopvisning, hvorunder folk køber tøjet (strip-tease?). Auktionen forløb glimrende med et overskud på 1000 kr.

Ugen efter, 12. dec., holdtes Store Heimdal. Der startedes med gløgg, og middagen stod på kyllinger, der efterhånden blev temmelig kolde på grund af de mange sange. Derefter gik man til festsalen, der var forvandlet til julestue med juletræer og hjerter, og der dansedes til musik af C. V. Jørgensen & Orch. Festen forløb vellykket med enorm tilslutning.

Derimod var tilslutningen ringe den 4. febr. til koncert med domorganist Melby, hvor fraværende heimdalister gik glip af en virkelig fin aften.

Bodil Sixhøj Pedersen.

Lektor Louise Mortensen

in memoriam

Frk. Mortensen er gået bort. Hun fyldte 85 år i januar og døde den 27. februar. Første gang, jeg stiftede bekendtskab med lektor Louise Mortensen var i 1944 ved den skriftlige optagelsesprøve i regning til mellemskolen, hvor hun havde tilsynet. Pludselig blev der luftalarm, og frk. Mortensen gennede os allesammen ned i skolens beskyttelsesrum under Puggård med ordre til ikke at snakke sammen om opgavernes løsning!

Louise Mortensen var den sidste af generationen af lærere fra tiden lige efter 1. verdenskrig. De kom til skolen i de unge år og blev der til deres dages ende – en gruppe lærere, som for tusinder af dimittender fra Ribe Katedralskole blev en art institution, ja selve symbolet på skolens ånd og tradition.

Kun få bliver det forundt at arbejde med i en skoles udvikling, som frk. Mortensen gjorde det i over 50 år på Ribe Katedralskole. Ikke mindre end 5 rektorer har skolen haft i frk. Mortensens funktionsperiode. Hun blev student fra skolen i 1911 – det berømte hold, der talte navne som grønlandsforskeren Lauge Koch, lektor Maltbæk, generallæge Fasting-Hansen, dr. Agnes Filskov og civilingeniør Ejnar Thorsen. Hun blev cand. mag. i fysik, kemi og matematik i 1918 og vendte straks tilbage til sin gamle skole som lærer – fra 1931 som lektor.

En kvindelig lærer i et fag som fysik har vel i tidens løb fristet enkelte mere umodne elever til tanker i retning af det kønsdiskriminerende: i et sådant praktisk betonet fag havde mange før i tiden svært ved at anerkende en kvinde. Men sådanne tanker blev gjort til skamme. Frk. Mortensen håndterede sit fags praksis såvel som dens teori med stor dygtighed. Som pædagog stillede hun med en god portion gammel-dags strengthed uomgængelige krav til

flid og viden hos sine elever. Undertegnede vil gerne vedstå sig de taknemlige tanker, der vandrer tilbage til hende, når man i dagligdagens situationer så ofte anvender fysikkens grundbegreber, velindlært i mellemskolen hos frk. Mortensen.

Louise Mortensen var som menneske beskeden og udadtil ret reserveret, men gammeldags skoledisciplin og akademisk reserverethed var imidlertid ikke udtømmende karakteristika for hende. Bag det reserverede ydre lærte mange i årenes løb et varmhjertet og meget venligt menneske at kende. Også skolens elevaktiviteter udenfor timerne havde hendes medleven og interesse. Gennem årtier var hun storleverandør af prægtige lagkager til Heimdals fester – et kærkomment indslag, der altid gav anledning til megen humørudfoldelse.

Frk. Mortensen levede i sine sidste år tilbages trukket fra skolens liv, men når man kom i kontakt med hende, fornemmede man til det sidste en usædvanligt levende interesse for alt, hvad der vedrørte hendes gamle elever. Ikke alene huskede hun navnene, hun vidste også besked om deres job og hvor de boede, og hun forhørte sig altid ivrigt om deres liv og virke. Jeg har selv oplevet at træffe frk. Mortensen tilfældigt mange år efter studentereksamen. Hun overraskede mig meget ved sin lynsnare genkendelse (selvom jeg endda kun havde haft hende i mellemskolen), og hun gav sig ivrigt til at diskutere indholdet af en kronik, jeg havde begået. At hun stadig var lyslevende af ånd, omend hun rent fysisk havde adskillige besværigheder de sidste år, kan også bevidnes af studenteholdet 1950, der sidste sommer havde hende som gæst ved deres 25-års jubilæumsfest. Deltagerne her fortæller, at hun var endog meget veloplagt og åndsfrisk, erindrede med tydelighed jubilarens fa-

milierelationer og gengav med megen humor muntre situationer fra skoletiden mange år tilbage.

Louise Mortensens hengivenhed overfor sin tidligere elever fandt også udtryk gennem et livsvarigt, trofast medlemskab af RIPENSER-SAMFUNDET.

Et sandt faktotum fra den gamle skole er gået bort. Generationer af »ri-pensere« vil erindre hende i taknemlighed for tro lærergerning, og mange vil tillige erindre hende som menneske og ven.

Æret være hendes minde!

ris



Til årets jubilarer!

RIPENSER-SAMFUNDET's jubilarservice er nu en kendsgerning. Som tillæg til denne udgave af bladet vil medlemmerne finde adresselister for de jubilerende årgange 1926, 1936, 1941, 1951 og 1966. Translokationen finder sted **den 18. juni**, og vi kan meddele, at der under adresseforskningen har vist sig meget stor forhåndsinteresse for at mødes med gamle kammerater såvel i de yngre som i de ældre årgange.

For hvert enkelt hold af realister og studenter er på listen anført en **kontaktmand**. Det er så op til hvert enkelt medlem at rette henvendelse til kontaktpanden, hvis man ønsker at være med i holdets jubilæumsarrangement.

RIPENSER-SAMFUNDET's arrangementsudvalg foreslår, at hvert enkelt hold fejrer dagen individuelt, dvs. arrangerer frokost, middag m.v. **hver for sig**. Hvert

hold bør derfor danne sin egen initiativgruppe på 3-4 personer, der ordner det praktiske, men arrangementsudvalget er gerne behjælpelig.

RIPENSER-SAMFUNDET vil freddag den 18. juni arrangere et fælles

JUBILÆUMS-PARTY

med musik, dans og underholdning for alle jubilarer med ægtefæller som afslutning på begivenhederne. Dette fælles get-together vil finde sted senere på aftenen, således at der er mulighed for middagssammenkomster i de enkelte hold forinden. Nærmere meddelelse vil tilgå kontaktpanden.

Skulle der findes årgange udenfor de nævnte, som ønsker at fejre dagen i Ribe - og det skal der nok være - bedes man rette henvendelse til sekretæren (bladets ekspedition), som gerne hjælper med adresserne.

Arr.udvalget.

KUNST

★

I RIBE

Musiklivet i Ribe flourer, og der findes efterhånden mange steder med musik, så enhver kan få sine specielle ønsker tilgodeset. I Domkirken bemærkes: Julekoncert af Sønderjyllands Symfoniorkester, fremførelse af Johan Sebastians Bachs juleoratorium og organist Meldrups Orgelaften over Johan Sebastian Bach og endvidere en opførelse af komponisten Leif Thybo af hans værk: »Canino de Saltiago« for sopran og orgel under medvirken af sangerinden Eva Brostrøm.

Gallerie Internationale har foruden på den bildende kunst også slået sig på den musiske, der finder sted i den store sal midt mellem alle kunstværker. Vi notere for de to sidste måneder først julekabaretforestillingen, hvor Jean Pitot optrådte med sit lille hold på i alt 5 mand, hvor Ripenser-Samfundets medlemmer også fik et indblik i den kunst, Pitot står for.

Senere var en koncert af The Mc. Calmans, Skotlands førende folkegruppe, og endelig besatte Lyren og træbenet Galleriet med Vestjysk Konservatoriums barokmusik og den verdenskendte Alex Campbell.

Et interessant forsøg er gjort i det nye fritidscenter, hvor tre Ribe-borgere: Halinspektør Niels Peter Schmidt, bagermester Enevoldsen og restauratør Lauridsen, Postgården, har forsøgt at gøre en indsats for Ribes koncertliv.

Man er først nu ved dette blads udkomme kommet igennem de fire koncerter, så vi kan ikke bringe det endelige resultat, kun beklage, at et sådant initiativ skal løbe ud i sandet, idet man virkelig har gjort en indsats for at det skulle gå med fire koncerter 1) Topbeatorkestret Secret Oyster 2. Disco gruppen Rubettes 3. Wienersangerknaben og 4. Shu-Bi-Dua Tremeloes spille-mændene.

Et fjerde sted er Bispegades skole i dennes gymnastiksal. Den endelige brug af bygningen er endnu ikke klarlagt, men salen egner sig fortræffelig til forestillinger og udstillinger. Man finder her »Lyren og Træbenet« engageret med Sjællandsgruppen Van Dango i forbindelse med Fanø spillemænd og det lokale »Kontraband« med Gammel Dansk.

Endvidere har der været koncert i Seminariets festsal.

I Ribe Lunds sal foregår Teaterforeningens forestillinger. Der har været et mimestykke udført af dansere fra pantomimeteatret i København. Der har været »En Duft af Honning« (med stor succes) og endelig »Du skønne ungdom«, og vi må heller ikke glemme Ribe Katedralskoles skolekomedie.

Endelig har man dukketeatret i Quedens gård med forestilling hver tirsdag.

Nye adresser

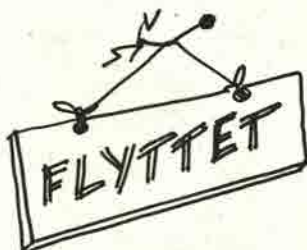
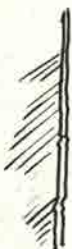

- S. 57: Arkitekt Leif V. Agerbæk, Dyrehavevej 48, 2930 Klampenborg.
Civ.ing. V. N. Christensen, Frederiksborgvej 133, Himmelev, 4000 Roskilde
- S. 59: Sekretær A. J. Reppien, Torstilgårdsvej 76 st., 8381 Mundelstrup.
- S. 63: Lærer T. E. Hoffbech, Vester Ballevej 3, Løjt Kirkeby, 6200 Åbenrå.
- S. 65: Cand. mag. H. Dochweiler, Silkeborgvej 219, Lund, 8700 Horsens.
- S. 66: Socialrådg. Lene Krustrup, Sverdrupsvej 14, 8700 Horsens.
- S. 67: Stud. mag. Klaus Bjerre, Høeg Guldbergsgade 99 B I, 8000 Århus C.
Cand. polit. Per V. Hansen, Frederik VI's allé 4 I, 2000 Kbhvn. F.
Læge Hans J. Kolmos, Møllegården, Odensevej 314, Ladby,
5300 Kerteminde.
- S. 68: Søren Frei Hansen, Vilhelm Bergsøesvej 3, 1. tv., 8210 Århus V.
Stud. pharm. Marie E. F. Lauridsen, Reberbanen 28, 6950 Ringkøbing.
Jens Lund, Søndre Ringgade 44 I, 8000 Århus C.
- R. 68: Sergent Lars C. Christensen, Bygaden 16, Venslev, 4050 Skibby.
Handelsmedhj. Bjarne Mogensen, Akirkevej 30, 6851 Janderup.
- S. 69: Stud. mag. Jens A. Enemark, Oslogade 20, II, 8200 Århus N.
Stud. mag. Henning Gade, Nordborggade 6, IV, 2100 Kbhvn. Ø.
Programmør Vera Lund, Lagesmindeallé 36, 2660 Brøndby str.
Landinspektør Jens K. Petersen, Lagesmindeallé 36, 2660 Brøndby str.
- S. 70: Geert A. Andersen, Engvang, Sindalsvej 8, 8240 Risskov.
Lærerst. Miriam Edelberg, Galgebakken Øster 10-11, 2620 Albertslund.
Lone Jehrbo, Abildgårdsvej 22 I, 2830 Virum.
Stud. scient. Ulf Timmermann, Galgebakken Øster 10-11, 2620 Albertslund
Stud. jur. Bo Tribler, Bodøvej 38, 8200 Århus N.
- S. 71: Maren Barsballe, Seminarievej 1, 6760 Ribe.
Akademiing. Paul Erichsen, Skolvangsvej 87 st., 8900 Randers.
Socialrådg. stud. Marianne Keldorff, Thyragodvej 62, 7330 Brande.
- S. 72: Anette A. Andersen, Lystrupvej 243, 8520 Lystrup.
Stud. pæd. Inger M. Bomberg, Møllepark 2 - 42, 6700 Esbjerg.
Carsten Colfach, Trige Centervej 60 II, 8200 Århus N.
Erik Fogtmann, Sct. Pauls Kirkeplads 9 I, 8000 Århus C.
- S. 54: Sognepræst Oscar Filtenborg, Andst, 6600 Vejen.
Stud. scient. Leif B. Jacobsen, Harald Skovbyesgade 3 V, 8000 Århus C.
Stud. mag. Lone Lindequist, Mejlgade 87, st., 8000 Århus C.
- S. 73: Leif Bengtsen, SNF Flyvestation Skrydstrup, 6500 Vojens.
Frands W. Voss, Kampsaxkoll. vær. 1902, Kollegiebakken 9, 2800 Lyngby.
Svend-Anker Worm, Tangevej 21, 6760 Ribe.
- S. 74: Adda Burgwald, c/o Irvind, Sølvgade 84 IV, 1307 Kbhvn. K.
Ellen Christensen, Allegade 15 A, V, 2000 Kbhvn. F.
Birgit Jensen, Riisvang allé 19, 8200 Århus N.
Finn Jørgensen, Graven 16 st., 8000 Århus C.
Bjarne Mortensen, c/o Larsen, Hellasvej 21, 2300 Kbhvn. S.
Anne G. Prinds, Lyngtoft 16, Hviding, 6760 Ribe.
- S. 75: Marianne D. Cornett, Pile alle 29 A, 2000 Kbhvn. F.
Jens J. Poulsen, Plougstrupvej 30, 6771 Gredstedbo.

NYE MEDLEMMER:

- S. 50: Civilek. Ebba E. Brodersen, Åtoften 12 II, 2990 Nivå.
Civ. ing. Leif Nordestgaard, Sommerlyst 22, 8500 Grenå.
- S. 53: Sognepræst Niels P. Grunnet, Mørdrupvej 42, 3060 Espergårde.
- S. 54: Sognepræst Oscar Filtenborg, Andet, 6600 Væjen.
- S. 55: Fuldm. Carly G. Majholm, Fanøgade 6 I, 2100 Kbhvn. Ø.
- S. 57: Husmoder Elisabeth Hansen (f. Aarhus), Mjølsvvej 9, 6230 Rødekro.
Elektroniktekn. Werner B. Snitgaard, Østerbrogade 12, Humlum, 76 Struer
Lic. agro. Peter K. Stigsen, Mosevej 21, 3450 Allerød.
- R. 68: Musikstud. Anne Rafaelsen (f. Schrøder) Holbækgade 3 III, 2100 Kbh. Ø.
- S. 75: Forpraktikant Alice Øvlisen Brun, Kirkebakken 26, Bredballe, 7100 Vejle.
Vibe Sally Christensen, Islandsgade 37, 6700 Esbjerg.
Jette Christiansen, Stensbæk, Arnum, 6510 Gram.
Lærke Judith Christiansen, Islandsgade 39, 6700 Esbjerg.
Berit Fog, Hunderupvej 122 A II, 5000 Odense.
Højskoleelev Lone Gerken, Elmegade 4, 6681 Holsted st.
Højskoleelev Tove Baggesgaard Hansen, 6681 Holsted st.
Erik Høiberg, Kongevej 337, Arnum, 6510 Gram.
Stud. mag. Bitten Iversen, Gudrunsvvej 24 V th., 8220 Brabrand.
Arkæologistud. Christian Jakobsen, Risdalsvej 38 vær. 121, 8260 Viby J.
Lærerstud. Hanne Grethe Kjær, Bjarkesgade 19 I, 6700 Esbjerg.
Jan Larsen, Hvidkildevej 10, 8240 Risskov.
Torben Lauridsen, Høm Brugsforening, 6760 Ribe.
Elisabeth Lemvig, 1 bis, rue des Fonds, 78350 Jouy en Josas, Frankrig.
Stud. jur. Nicolai Nicolaisen, Næringen 34 st., Vejlbjby, 8240 Risskov.
Vikar Ole Jørgen Nielsen, Roager Kirkeby, 6760 Ribe.
Knud L. Pedersen, Kollegievej 4 vær. 3, 9000 Ålborg.
Ruth Rosenberg, Kastropvej 23, Arnum, 6510 Gram.
Værnepl. Anders Raahauge, Vildågade 17, 6270 Tønder.
Stud. scient. Allan Sandholt, Gudrunsvvej 24 V th., 8220 Brabrand.
Stud. jur. Karl Schmidt, Søndervangen 71 vær. 43, 8260 Viby J.
Ina Lie Schorpen, Nørregade 5, 6670 Holsted.
Stud. med. Thomas Skjødt, Hjallesøvej 257 I, 5000 Odense.
Værnepl. Jens Søndergaard, Sønder allé 5, 6630 Rødding.
Karis Seeberg Sørensen, Timekjær 4, Brændstrup, 6510 Gram.
Ib Thomsen, Rødding Østermark, 6630 Rødding.
Nanna Thøgersen, Nissumgade 16, 6780 Skærbæk.
Højskoleelev Dagmar Warming, Vestbirk Højskole, 8752 Østbirk.
Vikar Randi Worm, Lundsmark, 6760 Ribe.
Birthe Aakjær, Birkevej 3, 6630 Rødding.

Ripenser-Samfundet byder de nye medlemmer velkommen i foreningen.



Gamle ripensere i København får lavet deres tryksager hos Teaterbogtrykkeren, ARLING bogtryk på Vesterbro.

Uanset om du mangler nogle visitkort, brev-papir, brochurer eller andre tryksager, så ring og snak med Hans Heide. Der er 15 pct. rabat til alle fra den gamle skole i Ribe.



TEATER~bogtrykkeren



Vesterbrogade 137 - 1620 København V.

Tlf. 01/31 45 82.

Tryksager i København - til Ripenserpris.

Ripenser-Samfundets bestyrelse og udvalg



Formand og redaktør: Lektor Anton Karkov (stud. 25), Carolinevej 6, 2900 Hellerup. Tlf. 01-43 (HE) 8638.

Næstformand: Oberstløjtnant Ejvind Morten Veisig (stud. 51), Krogen 3, 3060 Espergærde. Tlf. 03-23 42 50.

Kasserer: Kommuneassistent Kirsten Hingeberg Larsen (real 65), Sønder Boulevard 34, 4. th., 1720 Kbh. V. Tlf. 01-21 16 25.

Sekretær: Stud. merc. Martha N. Skrydstrup (stud. 73), Ostenfeld koll. vær. 1203, Rævehøjvej 36, 2800 Lyngby. Tlf. 02-87 43 11 lokal 1203.

Redaktionssekretær: Kaptajn Peter Lungholt (stud. 62), Asylgade 12, 4000 Roskilde, tlf. 03-36 32 35.

Arrangementudvalgsformand: Stud. mag. Hans Bitsch-Larsen (stud. 67) Præstegade 3, 6760 Ribe. Tlf. 05-42 24 04 (evt. 05-42 02 32).

Kontaktmand til repræsentantskabet: Civ.ing. Carl Rise Damkjær HD (stud. 51), Adelgade 47 st., 1304 Kbh. K. Tlf. 01-13 12 10.

Arkivar: Stud. polyt. Bjarne Sørensen (stud. 71) Nybrogård koll. H 1, Nybrovej 304, 2800 Lyngby. Tlf. 02-88 04 11.

Civilingeniør Povl Dons Christensen (stud. 65), Danasvej 29, 8700 Horsens. Tlf. 05-61 22 24.

1. suppleant: Stud. polyt. Uffe Bloch Sørensen (stud. 70) Ostenfeld koll. vær. 1405, Rævehøjvej 36, 2800 Lyngby. Tlf. 02-87 43 11 lokal 1405.

2. suppleant: Stud. scient. Werner Burgwald (stud. 72), Borgergade 30, 4.s, 1300 Kbh. K. Tlf. 01-12 91 97.

Udvalg

Legatudvalg: Civ.ing. Carl Rise Damkjær, formand, stud. polyt. Bjarne Sørensen, 1. sekretær og lektor A. Karkov, 2. sekretær.

Instruktionsudvalg: Oberstløjtnant Veisig, formand, civ.ing. Damkjær, lektor A. Karkov og stud. polyt. Bjarne Sørensen.

Arrangementudvalg: Stud. mag. Hans Bitsch-Larsen, civ.ing. Povl Dons Christensen og civ.ing. Carl Rise Damkjær.



Adresseændringer bedes meddelt bladekspeditionen. Man anmodes også om at anføre titel, årgang, evt. telefonnummer og evt. pigenavn til oplysning for kammerater.

Næste nummer af bladet agtes udsendt sidst i juni måned.

Manuskripter til bladet sendes til bladets redaktør senest 20. maj.

Bladekspedition: Stud. merc. Martha Skrydstrup, Rævehøjvej 36, 2800 Lyngby, tlf. (02) 87 45 11 lok. 1203.

Ansvarshavende redaktør: Lektor A. Karkov, Carolinevej 6, 2900 Hellerup, tlf. 01-43 (HE) 86 38.



GALLERIE INTERNATIONALE



Se vor store udstilling af stor kunst
og vor lille udstilling af hyggekunst.

Besøg Klubbens Hotel
gode værelser – god mad.

JENS PEDERSEN

EL-installatør

Ribe . Telf. (05) 42 08 25

Den antikvariske Samling

HANS TAVSENS HUS
Førhistorisk afdeling

PORSBORGS KÆLDER
Kirkekunst og renaissancemøbler

QUEDENS GAARD
Nyere kulturhistorie

ÅBENT:

Visiter: 10—12 og 15—17

Mandag lukket

Lasbo

Ydermøllen . Telefon 42 09 83

 **Verner Bottelet**

GULD . SØLV . URE . OPTIK

6760 RIBE . TLF. (05) 42 02 26



Telf. 42 09 06

I VOR SERIE OM RIBE HAR VI HIDTIL UDGIVET FØLGENDE:

- 1: RIBER-RET
- 2: KORT OVER RIBE ANNO 1768
- 3: KATHVEDDØREN
- 4: JAGTEN PÅ RIBE (VIKINGETIDENS RIBE)
- 5: FOR 100 ÅR SIDEN I RIBE

2 NYE PUBLIKATIONER ER UNDER UDARBEJDELSE.

FÅS I



SPAREKASSEN

TORVET

SALTGADE

Tobakshuset

Parmo Pedersen - Storegade 18
6760 Ribe - Telefon (05) 42 15 32

Aut. tipsforhandler



Man møder altid gode
bekendte under WEIS til
WEIS

Jette og Knud Nielsen



DEN DANSKE PROVINSBANK

- endnu bedre service

Haugaards chokolader

6760 Ribe

Torvet 6 - Tlf. (05) 42 03 10



RIBE OG OMEGNS

BRUGSFORENING

RIBE STAMPEMØLLE A/S

Telefon (05) 42 12 22 (7 lin.)

RIBE

RIBE TURIST- OG ERHVERVSBUREAU

Overdammen 10, Ribe

Telf. (05) 42 15 00



Arnold Nyborg

Skovvej 12 - 6700 Ribe - Telefon (05) 42 00 00
Hankjøl - køkkenudst. - porcelæn

... byg med Rio!

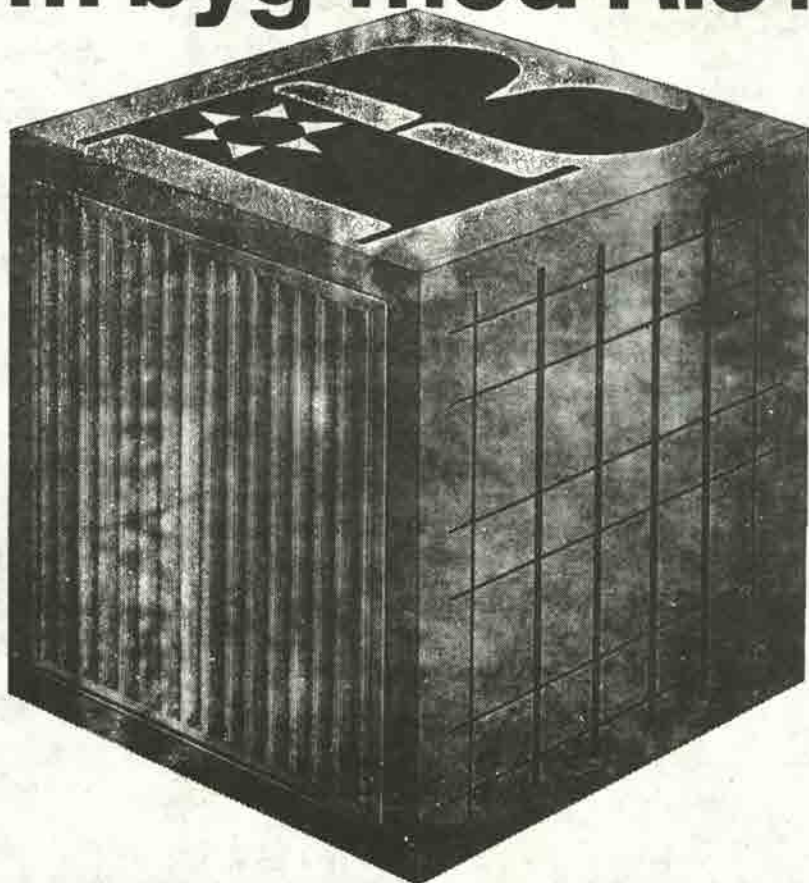

RIO panelradiator & RIO konvektor

Elegant design i smuk og rolig balance.
8 byggehøjder: 255 - 355 - 455 - 555
655 - 955 mm.
Prøvetryk 12 kp/cm².
Leveres grundmalet eller færdiglakeret
ved 180° C.

RIO stålnet

Fremstilles som standardnet eller efter
mål af koldtrukket, profileret stål med
flydespænding min. 5200 kg/cm².
Brudspænding min. 5650 kg/cm².
Jævnt fordelt forlængelse min. 3%.
Forankringsfaktor over 0,8.
Opfylder boligministeriets krav for type-
godkendelse af betonelementer.



AKTIESELSKABET RIBE JERNINDUSTRI

Grundlagt 1848 . Telegram-adr.: Ribegods Danmark . Telex 50560 . Tlf. (05) 42 02 55 . Giro 18307

UDGIVET AF RIPENSER-SAMFUNDET

ARLING BOGTRYK

RIPENSER-BLADET

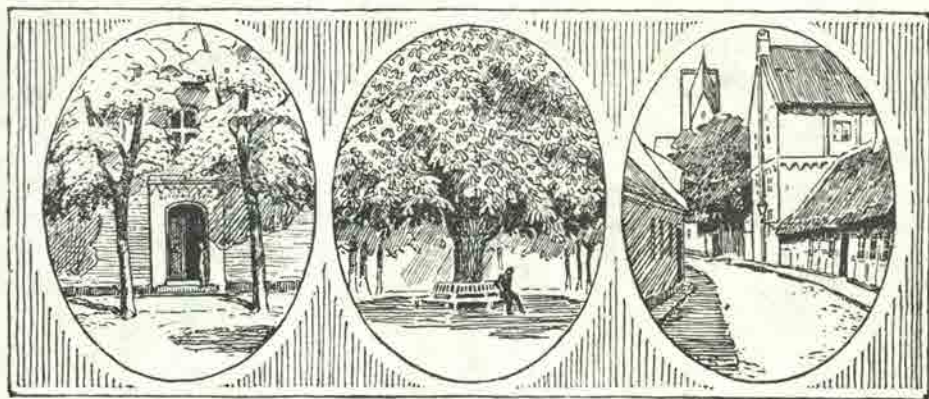

MEDLEMSBLAD FOR RIPENSER-SAMFUNDET

7. BIND

JUNI 1976 - 59. ARGANG

NR. 5



Overlæge Knud Fogh

Når De flytter

flytter **Bikuben** med
- Nu over 200 steder i Danmark

få svar i **Bikuben**
overalt i Danmark



Bikuben

Nederdammen 23
6760 RIBE
Tlf. 05 - 42 12 33



PRIVATbanken

RIBE AFDELING

TELF. 05 - 42 11 11

Man mødes henne om hjørnet
nede i



AVISEN

den lokale ugeavis
- den der læses

420544

Ribe Antikvitetshandel



BENTZONS BOGHANDEL
Mellemdammen 17
6760 RIBE - Tlf. 05/42 00 41



Arling
bogtryk

Vesterbrogade 137 . 1620 Kbh. V.
Tlf. 01/31 45 82



Et hjertesuk fra en gammel student.

Imod Plantagen, nord for gamle Ribe
en bænk har stå't i flere snese år.
At just den her blev sat, kan man begribe,
når man den lille tur fra byen går.
Domkirken, marsken, digets smalle stribe,
alt det, der for vort indre øje står,
når ømt vi på vor barndoms Ribe tænker,
vi skuer, når vi netop her os bænker.

**Direktør cand. pharm. Niels Peter Lauridsen
og
hustru Johanne Margrethe Lauridsen, f. Rübner-Wissings
legat for studenter fra Ribe Katedralskole.**

Af ovennævnte legat vil for året 1977 kunne uddeles et antal portioner som økonomisk støtte til videregående uddannelse af enhver art for »fattige, men flittige« studenter fra Ribe Katedralskole.

Legatet uddeles ved Ripenser-Samfundets årsfest i Ribe i julen 1976.

Ansøgningsskemaer kan rekvirere

res hos undertegnede ved indsendelse af stor svarkuvert (gerne A-5 format) adresseret og frankeret m. 1,50 kr. Legatansøgningerne skal være legatudvalget i hænde senest 20. okt. d. å.

Legatudvalget

Carl Rise Damkjær
Adelgade 47, 1304 København K.

En jubilar her satte dette minde.
Hans tanke var, jeg tror, et lille hvil
Minervas sønner, døtre kunne finde,
når de had' læst og skrevet deres stil
og efter stille sidde fik i sinde
at tå' en konditur ad skoven til.
I ro og mag man kunne og spadsere
og tænke og med venner diskutere.

På bænken fæsted' han en gylden plade
af messing med en fornem inskription,
og for at holde blank den runde flade
det snart blev til en yndet tradition,
den ny student med klud og med pomade
den pudset' smukt ved endt translokation.
Således med maner blev afsked taget,
og bænken næste årgang overdraget.

At »Tempora mutantur« ej betyder,
at alt dermed vi ændret om os ser.
Når vi i Ribe stadig freden nyder
på pilgrimsfærd hver sommer fler' og fler',
det vore hjerter altid fryder
at se, hvordan med pietet man her
det gamle stadig værne, agte, ære.
Derfor i Ribe er det godt at være.

Men bænken, kære venner, man forglemte.
Her pieteten kom trods alt til kort,
og vemodsfyldt det os for hjertet stemte,
at se den gyldne plade fæl og sort,
og som vi stod om bænken, vi bestemte,
at ej på ny vi kunne drage bort
ej vores kære fødeby forlade,
før blank vi så vor skoles mindeplade.

Nu har vi pudset blank den og med renter
og til jer unge, som til næste år
fra skolen springer ud som ny studenter
læg jeres vej da om, hvor bænken står,
da håber vi – det vi af jer forventer,
at den sin vante omgang pudsning får,
åt i den lille pligt hvert år opfylder
blot er, hvad vores skoles navn vi skylder.

Marie Sophie Haar (stud. 38).



En oversættelse til den latinske tekst på mindepladen kan læses i Ripenser-Bladet dec. nr. 1965:

*Til minde om Ribe Katedralskole
i det Herrens år 1864.*

Det var den gang, da Kaj Rosenstand, Ripenser-Bladets dygtige redaktør, reddede Memoriam-bænken fra evig fortabelse, idet bænken på det tidspunkt efter sin halvtredsårige tilværelse havde mistet både sæde og ryg, som tidens tand havde bortnavet. Rosenstand fik bænken retableret, så vi i dag kan se og bruge det minde, som en trofast Ribestudent satte sin skole. Der står lidt mere på pladen end ovenstående, nemlig et beskedent N. N. Det er ikke udtryk for anonymitet, men det betyder Nicolaj Nyholm, der blev student i 1865. Om ham har Rosenstand skrevet i et tidligere nummer af Ripenser-Bladet (marts 1917), hvoraf redaktøren uddrager:

Nicolaj Nyholm fødtes 1844 på Skåruggård ved Århus. Han fik sin meste skolegang i København, men det sidste år før studentereksamen tilbragte han i huset hos rektor Bendtsen i det gamle Puggård, der den gang var rektorbolig. Han blev dimitteret som privatist samtidig med, at en søn af rektor Bendtsen tog studentereksamen ved skolen. Nyholm kom efter eksamen til København, men han blev evighedsstudent. Som ganske ung overtog han Nebbegård tæt vest for Hørsholm, men landbruget interesserede ham ikke særligt, han blev ved med at være »student«, og det havde han råd til. Han tog livlig del i livet i Studenterforeningen, hvor proprietær Nyholm var velset. Da han afstod Nebbegård, flyttede han til København til en iøvrigt beskedent lejlighed.

Nyholm kunne imidlertid aldrig glemme året i Ribe. Det stod i festglans for ham, og han omfattede alt, hvad der hørte til Ribe, med største kærlighed og interesse. Han foretog sine »minderejser« til Ribe, og da det i 1914 var 50 år siden, han første gang så Ribe, skænkede han Plantagen Memoriambænken at opstille på det sted, hvor han første gang fra dagvognen så Ribe ligge udbredt foran sig, Bænken blev overdraget Forskønnelseskomiteen ved en fin frokost.

I februar 1915 fejrede Heimdal 50 års fødselsdag, og Nyholm var med til festen, hvor han under et stort bifald holdt talen for damerne, noget han var ekspert i. Han blev ved denne lejlighed stærkt lyldet af studenterne ude ved bænken.

Det var i de år, Ripenser-Samfundet blev stiftet og vel havde sin Idalder og her meldte proprietær Nyholm sig som selvskreven medlem. Han nævnes mange gange i foreningens gamle protokol, og han var aktiv ved foreningens fester som taler, som den glade giver ved punshesold eller som giver af gevinster til lotteri til støtte for bladet. Han var til det sidste en munter gamling, der kunne være ung med de unge. Han var en overmåde hjælpsom mand med et ædelt og varmt hjerte. Han døde i 1922, 78 år gammel.

Bænken har med en enkelt afrydelse stået i mange år i skovbrynet, og Ribe Katedralskoles elever tog bænken til sig. Når de nye studenter kørte deres æresrunde, standsede de op ved Nyholms bänk, og Memoriampladen blev pudset. Kommende studenter: Følg en gammel students opfordring.

OVERLÆGE KNUD FOGH

* 16.3-1892 † 30.4-1976

Ripenser-Samfundets
æresmedlem



Overlæge Knud Fogh er den 30. april afgået ved døden 84 år gammel efter et langt succesfyldt liv med lægegerning, som for en del kom til at foregå indenfor militæret. Det fortælles der om i dagspressens omtale af hans bortgang. For Ripenser-Samfundet står han imidlertid som den afgørende faktor for foreningens fødsel og første eksistens gennem mange leveår.

Knud Fogh var født i Holstebro, hvor faderen var amtsforvalter, men gennem sin slægt havde han forbindelse med Ribe, en af hans forfædre havde været rektor ved Katedralskolen, og fra sit syvende år tilbragte han sin skoletid i Ribe, hvor han blev student i 1910.

Det var i 1911, at stud. med. Knud Fogh udsendte et opråb med 51 kendte mænds underskrifter, deraf underskrifter fra samtlige lærere ved Katedral-skolen, og det bar frugt. Han fortæller selv:

»Midt i de travle studier gik tanken tilbage til Ribe, vor skole og barndomsby. Der var alligevel så mange minder, vi ikke kunne slippe bort fra, og var det da ikke naturligt, at vi blev enige om at mødes af og til. Der var ikke noget nyt i tanken. Soranerne og Herlovianerne havde deres samfund, og hvorfor så ikke ripensere. I 1912 kom Ripenser-Samfundet til verden. Fødselen fandt sted 27. marts med 177 faddere. 14. oktober holdtes første generalforsamling hos Wivel, hvor bestyrelsen valgtes, og der vedtoges nogle fortræffelige love, udarbejdet og modificeret efter Journalistforeningens og senere udlånt til andre skoleforeninger, som ko-

pierede dem. Det gik meget stilfuldt til. Der mødtes i kjole og hvidt til middag med vine og senere dans til 3 mands orkester, alt for 8 kr. for de ældre og 4 for de yngre, medens russerne var inviteret.

I de første år holdtes lignende fester. Jeg husker Victor Schøler som vidunderbarn i matrostøj, foredrag af dr. phil. Kinch om udgravningerne på Rhodos, af vor første verdensjournalist Franz v. Jessen om sine oplevelser og oplæsning og sang af Hans Hartvig Seedorf. Der var feststemning i Samfundet.

I den første bestyrelse, der iøvrigt talte fremragende personligheder, blev Fogh sekretær. Kontingentet var kun 2 kr. Fogh arrangerede mange af de store fester på kendte steder med indkaldte talere, men også foreningens medlemmer var flittige talere for skolen, Ribe, russerne, bestyrelsen, formanden, gæsterne, fædrelandet og damerne ikke at forglemme. Der blev sunget lejlighedsvis. I en af dem hedder det:

*Student Fogh, han trives med den gage
- man kan leve fedt som sekretær
Han som journalist har lovlig stor*

courage

skønt han skriver nogle slemme »tærr«.

Det var store og udpenslede referater, der flød fra Foghs hånd med en meget flot og karakterfast håndskrift.

I 1916 udkom hans »Heimdal gennem et halvt århundrede« (71 sider).

Men studierne måtte også passes, og i nogle år måtte han holde sig noget mere i baggrunden, det hedder i en vise fra 1917:

*Jeg blandt de mange savner dog
vort samfunds stifter stud. med. Fogh
Han passe må sin bog med flid
thi det er jo eksamenstid.*

Fogh blev afløst af Kai Rosenstand, men Fogh kom igen efter endt eksamen i 1921. De to blev jo foreningens bæ-
rere gennem næsten 50 år. De supple-
rede og byttede roller og var foren-
ingens konstante elementer, medens an-
dre bestyrelsesmedlemmer kom og gik.
Fogh er ophavsmand til mange taler og
viser. Han var formand for foreningen
i 21 år fra 1927-48, det længste for-
mandsskab i foreningens historie.

Under 2. verdenskrig lå foreningen
stille, men den vågnede op ved Kate-
dralskolens 800-års fest 13. aug. 1945,
hvor Fogh som formand foretog afslø-
ringen af mindepladen for de under be-
sættelsen faldne frihedskæmpere fra
Ribe skole. Ligeledes blev en ny fane
indviet. Men om aftenen var der arran-
geret fest i Ripenser-Samfundet med
ikke mindre end 400 deltagere, hvor
Fogh som formand bød velkommen.
Det blev et værdigt punktum for Foghs
deltagelse i bestyrelsen, idet han ved
den følgende generalforsamling og re-
konstruering af foreningen ikke ønske-

de at fortsætte som formand, hvorefter
formandsposten blev overtaget af den
anden af Ripenser-Samfundets varige
medarbejdere, bladets redaktør, Kai
Rosenstand.

I 1952 ved foreningens 40-års jubi-
læum udnævntes han til æresmedlem
sammen med prof. Holger Pedersen.
Fogh kvitterede for udnævnelsen ved
en lang takketale, hvori han mindedes
skoletiden i Ribe. Han fulgte stadig
med i foreningens liv, men han sås ef-
terhånden sjældent, sidste gang var ved
årsfesten i 1970, og hans sidste bidrag
til bladet var hans nekrolog over Kai
Rosenstand, som han lige fra barndom-
men havde været ven med, og som var
forenede i fællesskab i omsorgen for
Ripenser-Samfundet.

Ved 60-års festen havde han givet
tilsagn om at holde festtalen, men må-
te i sidste øjeblik melde afbud. Hans
helbred var på det sidste svigtende.

Ripenser-Samfundet skylder gennem
den længste tid af sin tilværelse Knud
Fogh særdeles meget. Vi mindes ham
med taknemlighed som stifter af og
førstekraft indenfor samfundet.

Ære være Knud Foghs minde.

*Faneindvielse 1945.
Ved fanen ses
Kai Rosenstand
i færd med at slå
et søm i fanestangen,
medens Knud Fogh
i militæruniform
støtter.
Bagved ses
rektor Jørgensen.*





Holger Jørgensen

* 1886 — † 1976

Lektor Holger Jørgensen døde i marts måned i en alder af 89 år. Han var lærer i naturfag ved katedralskolen fra 1920 til 1950. Hans sidste år var svære på grund af en tiltagende astma, men åndeligt lod han sig aldrig kue. Han var et følsomt menneske, dybt engageret i alt, hvad der havde med livet i videste forstand at gøre, både fagligt og kunstnerisk. Mange malerier og akvareller fra hans hånd hænger på væggene hos venner og vidner om, at han var en meget fin kollerist. Musikken stod også hans hjerte nær, og ofte var hjemmet ramme om livlige musikafte-ner.

Skønt han voksede op på stenbroen midt i København blev biologi hans store interesse, og i sin have i Ribe og i Svejlbæk, hvor han tilbragte sit otium, gjorde han til det sidste ivrigt iagttagelser af de enkelte organismers tilpasning til omgivelserne. En lille afhandling, der lå på hans skrivebord, har som motto et vers af stadsfysikus i Ribe, Christoffer de Hemmer:

*»Misund mig ej din Lyst,
Tag selv din Lyst for dig;
Jeg Floram elske vil,
hun bedst behager mig.«*

og slutter med et citat af Kepler:

»Intet i Guds skaberverden er planløst«

Disse citater udtrykker bedre end mange ord Holger Jørgensens livsholdning.

Gamle elever, som havde lektor Jørgensen i hans unge år, mindedes ham som den lærer, man som elev lettest kom i kontakt med. Det kunne ellers ofte være vanskeligt med den tids skoletradition, hvor der ofte var stor afstand mellem lærer og elev. Hvilken elev mindes ikke den hyggelige placering i naturhistorielokalet ved det runde bænkearrangement med Jørgensen anbragt i centrum med et lille smil om læben. Ofte var der »frikvarter«, hvad der var mindre heldigt, når disse dages inspektion pludselig dukkede op til lige fortrydelse for lærer som for elever. Jørgensen ydede ikke den ringeste indsats gennem disse frikvarterer, hvor man i stedet for gennemgang af den strenge lektie diskuterede dagens aktualiteter, som det var så let at forlede ham til, fordi han selv var optaget deraf.

Det kunne ikke undgå elevernes opmærksomhed, at han ved sin omgang med kone og børn og sin færden på gaden dannede en skarp kontrast til de øvrige lærere, som når han gik på indkøb til husholdningen eller kom dragende ud i det fri med et par børn i trækvogn og et tredie på skuldrene med næverne dybt plantet i hans krøllede hår. Han var livsnær i al sin færd. Han repræsenterede smuk menneskelig tilværelse i skole, hjem og natur.

Ka

K. Hjejlesen.



Den sidste tids døde

Pastor Lundgaard, Roager, er død 67 år gammel. For et halvt år siden bosatte han sig i Ribe i hvis egn han følte sig hjemme, idet han ikke alene i 10 år havde været præst i Roager, men også i 17 år virket i Farup. Han var den 14. marts med ved indsættelsen af sin efterfølger i Roager, cand. theol. Aage Schweder; et par dage efter døde han.

Kongelig hoffotograf Anna Bojsen er død. Hun vil huskes af de fleste ældre ripensere som Bodil Hauschildts medhjælp og efterfølger i atelieret i Dagmarsgade. Hun blev 88 år gammel.

Dommer Aksel Halskov, f. Hansen er død 70 år gammel. Han var student fra Ribe Katedralskole 1926. Gennem forskellige embeder beklædte han til sidst dommerembedet i Næstved.

Tidligere sognepræst Carl Otto Obstrup (stud. 1919) er død. Han virkede i sine sidste funktionsår som sognepræst ved Gethsemane kirke i København.

Lektor Jef Jepsen (stud. 25) er død i dec. 1975. Han fyldte 70 år sidste forår, og R.B. bragte da en omtale af ham.

En vaskeægte ripenser, tømrermester Kaj Daugaard Peters (r. 19) er død. Navnet Daugaard Peters har spillet en rolle i Ripenser-Samfundets liv. Endnu lever den på midsommersangens melodi skrevne skønne Ribe-sang, som et

slægtsmedlem skænkede foreningen i en tid, der var mere sangglad end nutiden. Foreningen havde afdødes store interesse, og han støttede den ikke alene som trofast medlem, men også som annoncor.

Mangeårig bestyrer af Importøren, der havde til huse, hvor nu Rådhuskroen er beliggende er død. Han var søn af overbetjent Jensen i Ribe og realist fra Katedralskolen. Under sidste krig var han et virksomt medlem af modstandsbevægelsen. Han blev 69 år.

Fhv. isenkræmmer og repræsentant Ågø Micheelsen er død 63 år gammel. Han er realist fra Ribe Katedralskole og søn af isenkræmmer Otto Micheelsen, der havde forretningen i Rykind. Han overtog i 1945 forretningen, som han senere solgte. Han var medlem af Ribe Sangforening.

Ribes vægter gennem mange år, Bjarke Thorslund er død kort efter at have fejret sølvbryllup. Han er realist fra Ribe Katedralskole. Bjarke Thorslund udførte sit job som vægter på udmærket måde, idet han ikke henfaldt til at virke som en uægte attrap, men med sit foredrag om gamle Ribe virkede som turistfører, der demonstrerede de gamle vægteres gang gennem byen syngende deres vægtervers. For nogle år siden måtte han opgive at være vægter på grund af svigtende helbred.

PERSONALIA

85 år. Fru L. Haar, enke efter seminarieførstander Haar i Ribe fyldte den 30. januar 85 år. Fru Haar følger stadig med i, hvad der foregår i det gamle Ribe, men hun er iøvrigt på sine ældre dage stadig en første kraft ved Kirsten Lauritzens folkepensionistskole på Mallorca gennem sit musikpædagogiske og underholdende virke.

Forfatteren og Ribestudenten Jørgen Bukdal fyldte 80 år den 8. dec. 1975. Hans litterære debutværk i 1921 var: »Den gamle Bys Drøm«, hvori det hedder:

*»Der er så meget i verden,
som deler og splitter os ad,
som stjæler vor fred og giver
til gengæld kun ondskaft og had.*

*Men et, der dog er i verden,
som heler os alle påny,
og det er alle de minder
om en gammel stilfærdig by.*

80 år. Sparekassedirektør A. Dalgas Bunch er fyldt 80 år. Han har i en lang årrække fungeret som direktør for Spare- og Lånekassen for Ribe og Omegn, der oprindelig lå i Sortebrødregade, men under Bunch flyttede til Mellemdammen, hvor man endnu ikke er færdig med en forbilledlig ombygning.

En af Ripenser-Samfundets medlemmer og tidligere medlem af bestyrelsen, Johannes Dybdahl, søn af lektor Christian Dybdal fylder 30. juni 80 år. Han var i sin tid direktør for 4. hovedrevisorat. Så sent som ved Ripensersamfundets 60. årsfest var han deltager.

75 år. Fhv. rektor ved Frederiksberg gymnasium Erik Oxenvad (stud. 19) er fyldt 75 år. Han har samtidig med

sin lærergerning ydet en indsats for det danske sprog gennem udgivelse af ordbøger m.m.

Fhv. rektor Kr. Brudsig (stud. 19) er fyldt 75 år. I mange år var han rektor i Nykøbing Mors, hvor han tillige bestred mange hverv i offentlige råd og stedlige foreninger.

Lektor cand. mag. Peter Mikkelsen, Vordingborg Statsseminarium er fyldt 70 år. Han er født i Vodder og student fra Ribe i 1924. Han hører til den gruppe af elever, der lige efter genforeningen kom til Ribe Katedralskole fra det genforenede land. Han blev stærkt grebet af historien, der talte stærkt til ham gennem den gamle by, og det var således ikke så underligt, at han senere ved universitetet valgte at studere tysk og historie.

1. dec. kunne urmager Verner Botte-ler fejre 40 års forretningsjubilæum. Hans onkel var Jens Olesen, der konstruerede sit berømte verdensur.

Ny tandlæge: Flemming Jensen har nedsat sig som tandlæge på Nederdammen 24.

Ny vægter: Åge Gram, Sejstrup, er antaget som vægter for denne sommer. Han afløses ved forfald af sidste års vægter, gymnasieelev Dennis Larsen.

Ny kommunaldirektør blev Mathias Andersen.

I den kommende sommerferie den 9. juli kan lektor Blendstrup og hustru fejre guldbryllup. Mange vil på trods af det ubejlejlige tidspunkt sende hilsener til det afholdte par. Ripenser-Samfundet gratulerer på forhånd.

*Ripenser-Samfundet ønsker hjertelig
til lykke med alle runde begivenheder.*

Anmeldelse:

Er ægteskabet familiefjendsk?

Er ægteskabet familiefjendsk? Dette er titlen på en bog af amtsfuldmægtig i Ribe, Henrik Andrup (Sydjysk Universitetsforlag, Esbjerg 1974, 75 s.), og i løbet af bogen redegøres for, hvorfor man til dette spørgsmål må svare bekræftende.

Det er ikke det juridiske ægteskabs ve og vel, der ligger forfatteren på sinde, men familielivet, det stabile frivillige samliv mellem en mand og en kvinde og deres eventuelle børn. Dette samliv, med deraf følgende husstands-fællesskab, hvadenten der er vielse-papirer eller ej, kalder han folkeskikken ægteskab. Som dominerende norm i vort samfund har det rødder årtusinder bagud i tiden, men kun ved den kristne kirkes strenge håndhævelse af sine normer og forfølgelse af afvigere, blev myndighedernes (kirkens) indstiftelse af forholdet betingelsen for, at det overhovedet kunne finde sted, ligesom det samtidigt blev gjort principielt uopløseligt. Efterhånden fandt de verdslige myndigheder det fornødent at opstille flere og flere love og regler til regulering af forholdet mellem samle-vende par og mellem myndighederne og parret. Da stabile samliv simpelt hen ikke fandt sted uden vielses-papirer, drømte man ikke om andet, end at lovene skulle gælde for formelle ægte-skaber, og kun for dem. Denne sprog-form, at tale om ægteskaber i stedet for samliv, bibeholdtes selv efter, at det utænkelige var sket, at kirkens norma-

tive magt svækkedes så meget, at flere og flere samlevende ikke fandt det væsentligt at blive lovmæssigt gift. Kirkens magt til at tvinge borgerne til at gifte sig, hvis de ville have en acceptabel tilværelse, og til at blive sammen, selv om de senere måtte ønske noget andet, svandt og blev erstattet af regler fra de verdslige myndigheder. Men alligevel voksede mængden af love om ægteskabets retsvirkninger til det helt uoverskuelige. Selv om en del af reglerne kan være meget fornuftige og hensigtsmæssige, forsvinder fornuften, når det, som det efterhånden er tilfældet, er mere eller mindre tilfældigt, om et givet par hører ind under eller ej. Det svarer til at ... (citater) »man tillod alle mennesker at køre bil, hvad enten de havde kørekort eller ej, men at man kun forlangte færdselsloven overholdt af dem, der havde løst kørekort«.

Når man kan være fristet til at holde sig uden for lovgivningens regler for samlevende, skyldes det, at det i flere henseender kan betale sig økonomisk, f.eks. med hensyn til beskatning, folkepension, socialhjælp, uddannelsesstøtte m.v. Men dette er ikke så alvorligt for samlivet eller familielivet. Det kan ud-mærket trives uden for ægteskabet. Hvis blot man kunne få lov til det i fred og ro, var problemet ikke så stort. Men det kan man ikke altid, fordi myndighederne, for at opnå større retfærdighed, er begyndt at rette op på forskellen mellem gifte og ugifte samle-

vende ved i visse henseender at pålægge de ugifte samlevende nogle af de samme byrder som de gifte; og så er forkludringen total. Ægtefæller og kun ægtefæller, har gensidig forsørgelsespligt over for hinanden. Men i mange tilfælde administreres sociallovene, som om de ugifte også havde det, hvad de ifølge loven ikke har. Resultatet er, at økonomisk betrængte par (fejlagtigt betragtes en normal lavtløn som tilstrækkelig for en families underhold), med eller uden vielsesattest, kan opnå en mere rimelig hjælp fra det offentlige, hvis de ophæver samlivet. Dette sker ifølge forfatteren, der arbejder med skilsmisssager, i ikke så få tilfælde, hvor det stemte bedre overens med parternes inderste ønsker at blive sammen. Dette er ægteskabets familiefjendske konsekvenser, forårsaget af, at reglen om ægtefællernes gensidige forsørgelsespligt benyttes over for ugifte par. Familier motiveres til splittelse på trods af, at lovenes oprindelige hensigt var at beskytte og styrke familielivet.

Hvordan kan denne for familiesammenholdet højt uheldige situation afhjælpes? Lovgiverne må efter grundig overvejelse beslutte sig for, hvad det er de ønsker fremmet m.h.t. ægteskab og familieliv, og indrette lovene, så de på konsistent måde virker for disse mål. Forfatteren anfører, at hvis man ønsker særregler for folk, der lever parvis sammen, må disse regler være gældende for alle par, uanset om der foreligger en vielse eller ej. Men i øvrigt finder han kun særregler på sin plads i tilfælde af, at der er børn i hjemmet. Endvidere må familier, der er dårligt stillede, sikres økonomiske forhold, der er fuldt så gode, som dem de ville kunne opnå, hvis forældrene gik hver til sit, snarere lidt bedre for at få dem til at holde sammen.

At hele dette problemkompleks er meget indviklet og vanskeligt at løse, indser man ved at forestille sig de konsekvenser, disse udmærkede forslag ville have. Samme regler for ægtepar og ugifte samlevende ville medføre, at ægteskabet blev betydningsløst og uden

mening, og for de ugifte samlevende ville det betyde en »tvangsvielse« fra myndighedernes side. Så er vi tilbage i den gamle situation, da kirkenes normative magt, og befolkningens indordning under den, forhindrede samliv uden vielse. Dette vil de fleste nok finde uacceptabelt. Mange bruger den papirløse tid som et prøveægteskab inden det rigtige ægteskab. Ens regler for alle samlevende kunne naturligvis indrettes, så de først trådte i kraft efter en nærmere fastsat tid, hvad der ville hjælpe på det, ligesom hvis reglerne mængde blev kraftigt beskåret, som forfatteren også går ind for. Det andet forslag, at det skulle belønnes, eller i hvert fald ikke straffes at have eller opretholde samlivet for familier med børn, ville i sin konsekvens relativt forringe de enlige forældres vilkår. Det er netop af retfærdighedshensyn over for disse og deres børn, at de regler er opstået, som i visse tilfælde gør det fordelagtigt at gå fra hinanden. Man ville så antagelig lave specielle regler for at hjælpe dem, hvorefter vi er tilbage i den første situation igen. Balance kan ikke opnås, da man ikke præcis kan beregne størrelsen af ulemper forbundet med at være enlig. En vej ud af dette problem ville være forfatterens forslag om støtte, der i højere grad end nu, er transbestemt fremfor regelbestemt.

Man er fra lovgiverside klar over, at der er problemer, og at målsætningerne skal tages op til overvejelse. Derfor nedsattes i 1969 et ægteskabsudvalg til vurdering af den nye ægteskabslov, der trådte i kraft den 1. januar 1970, og til vurdering af eventuelle behov for ændringer og til overvejelse af, hvorvidt nogle af ægteskabets retsregler skulle være gældende for visse ægteskabslignende forhold. Udvalget er mig bekendt nedkommet med 6 betænkninger. Men det er et tungt apparat at arbejde med. Forkludringen skrider fortsat fremad, og en stadig større del af befolkningen udvikler direkte antiægteskabelig holdning. Mens græsset gror, dør horsemor.

Anna Q.

Diget ved Ribe



(Fortsat)

Selve digets placering spiller den største rolle. Det gamle dige er opført på en ret høj og bred strandvold, Overet, der strækker sig langs kysten på et sted, hvor flodbølgerne naturligt har måttet aflejre materiale. Et projekt, Vadehavsplanen, går ud på er at bygge diger fra Esbjerg til Fanø og fra Fanø over Manø til Rømø. Man opnår derved at beskytte flere marskafsnit, og man opnår, at bagvandet fra ærnerne kan finde et reservoir mellem digerene, ligesom planen vil være gunstig for indvinding af land, der dog for største delen vil bestå af sand. Projektet vil imidlertid være meget kostbart, om det i det hele taget lader sig gennemføre på grund af de store dybder i Knudedyb og Juvredyb med stærke flod- og ebbestømme. Endvidere må digematerialet hentes langt borte fra, da bunden består af sand. Men dertil kommer at konsekvenserne af en sådan inddigning er uoverskuelig og derfor har vakt betænkeligheder hos de fleste instanser også på anden måde end det økonomiske. Et stort lavvandet område, der daglig fornyer sit vandindhold, afspærres fra Vesterhavet og berøves fiskebestanden som yngleområde. Vandet bliver stillestående og fersk. Sandvade, der til stadighed holdes tørslagne kan give sandfygning og ørkenagtige tilstande. Strømf forholdene omkring Esbjerg havn ændres. De økologiske og

miljømæssige ændringer kan ikke overskues. Projektet må nok betragtes som en utopi og eksisterer da også kun i skitseform.

Derimod er Teknikerudvalgets forslag om en forstærkning af det eksisterende dige fra Vester Vedsted til Tjæreborg mere virkelighedsnær, idet det giver en rimelig sikkerhed ved et minimum af omkostninger.

Endvidere har Teknikerudvalget udarbejdet alternative forslag med fremskudt dige dels på hele strækningen og dels på delstrækninger. Sådanne løsninger vil også i nogen grad formindske oversvømmelserne omkring Ribe forårsaget af bagvandet. De fremskudte diger vil imidlertid også blive kostbare på grund af det lavere niveau, et niveau, i hvilket man ikke plejer at bygge havdiger, og de indvundne markområder vil være smalle, så gevinsten i den retning vil være beskedent.

Endelig har Teknikerudvalget peget på en sikring af selve Ribe by ved bygning af et tilbagetrukket dige fra Øster Vedsted og til Farup. Et sådant dige kan sikre Ribe byområde, men ikke området udenfor, der vil blive dårligere stillet under en stormflod, idet vandstanden iflg. udregninger vil blive 20 cm højere. Man vælter altså ubehagelighederne over på den udenfor liggende marsk. Endvidere vil et »stemmeværk« spærre for båd fart på Ribe.

Teknikerudvalget har udregnet priser for forskellige projekter efter 69-priser. På nuværende tidspunkt er de mere end fordoblet.

1. Forstærkning af Ribe diget med klægopfyldning u. ændring af bagskråning 31 mio.
2. Forhøjelse af digehøjde til 7,50 m uden profilændring 47 mio.
3. Forhøjelse af digehøjde til 7,00 m med asfaltbelægning og ændring af bagskråning til hældning 1:2 59 mio.
4. Det samme uden ændring af bagskråningens hældning på 1:1,5 55 mio.
5. Det samme uden forlandssikring 50 mio.
6. Tilbagetrækket dige foran Ribe 7 mio.
7. Et fremskudt dige fra Vedsted til Darum 92 mio.

I relation til priserne må man se på de ødelæggelser, en stormflod vil forvolde i marsklandet. Hvis man regner med, at vandstanden kommer op på 5 m over havets middelvandstand er ødelæggelserne beregnet til for Tøndermarsken 250 mio., for Ribe marsken 150 mio. og til sammenligning Reisbymarsken 18 mio. Disse beregninger er i hovedsagen beregnet i forhold til ejendomsvurderingerne.

Umiddelbart ser det ud til, at man med relativt små værdier kan sikre store værdier. Imidlertid kan tab og omkostninger kun sammenlignes ved en kapitalisering til samme tidspunkt. Sker et digebrud efter et tidsrum = middeltidsafstanden = 100 år, må der regnes med en kapitalisering af anlægsomkostningerne gennem 100 år (+ vedligeholdelse), og så vil der kun være profit at hente for projekt 6 og for Tønder marsken. Man kan angive en brøk mellem tab og omkostninger. Denne skal være større end 1, for at projektet økonomisk kan svare sig. For Tøndermarsken er den beregnet til 1,70, for Ribe-marsken til 0,31, for Ribe by med tilbagetrækket dige til 1,17 og for Reisby 0,11. De anførte tal må dog anses for særdeles usikre om

ikke meningsløse på grund af ændringer i ejendomsvurdering, diskontoændringer, devaluering og inflation, der for tiden vil forskyde resultatet stærk i positiv retning. Tallene kan højst bruges til en prioritering af projekterne.

Dertil kommer, om det er relevant overhovedet at anstille økonomiske betragtninger, idet der under en stormflod også vil tabes imaterielle værdier som f.eks. kulturelle værdier, der ikke kan gøres op i kroner og ører.

Vi har her kun beskæftiget os med Ribe-marsken, men tilsvarende forhold gør sig gældende for Tøndermarsken, vel nok i mere faretruende retning end for Ribe-marskens vedkommende, idet tidevandsforskellen er større. I Tønder området er der imidlertid flere sekundære diger, der forøger sikkerheden, ligesom også Vidåen er inddiget. For dette område er der også en vanskelighed derved, at digeprojekterne må koordineres med forholdene syd for grænsen. Et digeanlæg nord for grænsen må føres helt ned til Hindenburg dæmningen. Der er stærk stemning for ved Tønder at få et fremskudt og forkortet dige (43 mio.), og det synes som dette ønske deles med de tyske myndigheder, der jo må iværksætte digets fortsættelse til Hindenburg dæmningen.

Et andet problem både ved Ribe og Tønder er bagvandet, der i nogen grad afhænger af digeløsningerne, og som man derfor først vil tage stilling til senere, når dette er løst. Der er begge steder foreslået højvandspumper, hvis der ikke kan skaffes øget reservoir for bagvandet. En tredje udvej ville være en omløbskanal, der vil være dyr i anlæg men sikker og billig i drift, og som tillige kunne løse vandingsproblemer.

Som et sidste problem, der også knytter sig til digesikringen, er stormflodsberedskabet, der jo må opretholdes, når digerne ikke yder fuld sikkerhed. Dette er fornylig blevet kraftig udbygget og gennemprøvet som omtalt tidligere. Da det blev til alvor viste der sig visse mangler, som det fremgår af denne artikels indledning.

Ribe- NYT



Kommer man i denne tid ud til Mandøvejen, ser man to store gravemaskiner, der netop er gået i gang med at fylde de store huller, der under stormfloderne sloges i Reisbydiget, som blev særlig slemt medtaget formodentlig p.gr.a. for ringe fyldmateriale.

Ribediget har man været i gang med længe, selv om der på dette sted ikke er sket noget, og en ret stor fordybning i digekronen og lange revner langs digekronen hidrørende fra, at den stejle bagskråning er skredet ud, fortæller om det farlige ved situationen.

Låningsvejen ligger fredeligt med sine rullesten ud i vandet. Ved tilkørslen, der er etableret inden for diget med en ny overkørsel ved selve vejen, ser man en splintret bom og et skilt, der på dansk, tysk og engelsk forbyder al uvedkommende færdsel.

Der mangler endnu ca. 900 m af vejen, en del af vejen er i kote 1 m, andet i 1/2 m, og man forhøjer efterhånden, idet man stiller sig afventende over for, hvordan vejen klarer sig mod strømninger og storme i vadehavet. Den holdt sig særdeles godt under de to stormfloder og kunne befares få dage efter.

Det er nu afgjort, at der for Ribedigets vedkommende sker en forstærkning. Problemet har i nogen tid været finansieringen, der jo beløber sig til ca. 30 mio. Af disse betaler staten 60

pct. og kommunen resten. Det har man protesteret imod, idet skatten i så fald måtte udskrives med en meget høj procent. Nu har staten bevilget kommunen et 6 pct. lån over 20 år, samt pligt til vedligeholdelse af dige og forland i 4 år.

Også for klappbroen ved Kammer-slusen synes der at være indtrådt en klaring, idet kommunen har vundet retssagen mod staten ved Vestre Landsret om bygning af en ny bro. Den gamle bro lå i flere år ved slusen, men er nu fjernet. Staten overvejer at lade sagen gå til Højesteret, så det kan godt trække længe ud udover de fem år, der er gået.

I Ribe har man haft en stor stormflodsudstilling i den gamle toldbods oplagslokale, der efterhånden har rummet mange udstillinger. Udstillingen var en stor publikumssucces, for en stormflod er noget, der vil berøre enhver, idet Ribe under en sådan vil blive forvandlet til en tre fire små øer.

»Kontakt«, som er genopstået, vil i sit næste nummer indeholde en stormflodspiece, der skal orientere byens borgere om, hvad de har at gøre i tilfælde af en stormflodskatastrofe.

Antikvarisk Samling har sammen med Sparekassen Sydvestjylland afholdt lysbilledforedrag om stormflodsberedskab.

Afdøde lektor Louise Mortensen og hendes søster, Ingeborg Mortensen, der døde med kort tids mellemrum har ved testamentariske gaver betænkt forskellige institutioner. Louise Mortensen har skænket 50.000 kr. til udsmykning af Domkirken, 15.000 kr. til Katedralskolens udsmykning og 50.000 kr. til Grænseforeningen. Frk. Mortensen var født i Kalvslund, hvor hendes fader var toldofficiant, og havde i sin barndom og ungdom grænsespørgsmålene på nært hold. Hendes søster Ingeborg har testamenteret 40.000 kr. til Domkirkens udsmykning.

Den Antikvariske Samling har fra Statens Humanistiske Forskningsråd fået stillet 56.000 kr. til rådighed til bearbejdelse af vikingefundene. I alt har man nu fået 350.000 kr. til »Ribes vikingetid«. De 56.000 skal anvendes til nærmere studium af fundene og til publikation af resultaterne, og arkivar Mogens Bencard er i gang med en almindelig redegørelse for resultatet af udgravningerne, medens specielle fagfolk senere behandler særproblemer som f.eks. perlemageri og bronzestøbning.

Junior Chamber har på rådhuset i det foreningsglade Ribe startet en ny forening under formandsskab af konsulent Bent Bøgh.

Foreningen optager kun aktive medlemmer i alderen 25 til 40 år, og dens opgave er at fremme initiativ og virkelyst. Dette opnås ved i udvalg eller studiegrupper at behandle samfundsproblemer som f.eks. Turistanalyse. Foreningen er kendt fra andre byer i Danmark, og Ribe foreningen er den 59. i Danmark.

Den i sidste nummer af bladet på løst bilag annoncerede spejderfest blev en stor succes, og gennemførtes efter programmet Der var gaver, og der var lykønskninger, der blev høldt taler, og dagen sluttede i Ribelunds festsal med en spejderrevy, der skildrede arkæologers arbejde i Ribe omkring år 2000, hvor man så pludselig støder på spej-

dernes efterladenskaber og dermed fik anledning til at give nutiden »surt for sødet«. Allersidst var der spejderbal.

Der blev atter i år tulipanfest i Ribe, om end man søgte at begrænse den uuhæmmede løsslupethed. Festen startede med spejdernes lurblæsning fra Domkirketårnet og endte med stor ildregatta på åen. Der var det store optog gennem byen med mange orkestre. »Lyren og Træbenet« havde sat alle sejl til og var gennem sit alsidige program festens store trækplaster med sine forestillinger i Hotel Munkens have, hvor det fornemste islæt var det russiske balalajkakor. Fra Munkens have sendtes »raids« ud til strategiske steder i byen, men iøvrigt genlød den tætpakkede by af koncertarrangementer. Der var koncert på Ribelund, i Sct. Cathrine kirke, Bispegades skole og i Klosterhaven, hvor Ribe Mandskor optrådte. Om aftenen var der dans, og på Hovedengen var Kjærs tivoli opstillet.

Den 27. juli åbnes en »Gammel Dansk Håndværksuge« i Ribe i lighed med tidligere arrangement. Man har i år fået tilsagn fra lærer Hrolf Thorulf fra det historiske værksted i Vester Vedsted om at forevise et vikingeperlemagerværksted. Man har ved værkstedet foretaget forsøg med fremstilling af perler på grundlag af de fund, der er gjort, og de erfaringer, man har på Holmegårds glasværk.

Noter:

Hvis det ikke er gjort, så skynd dig på posthuset at betale kontingent.

Med dette nr. af Ripenser-Bladet følger de nye love, som blandt andet indførte nyt regnskabsår.

Ribe Katedralskoles translokation finder sted fredag den 18. juni kl. 10.

Ribes bybillede

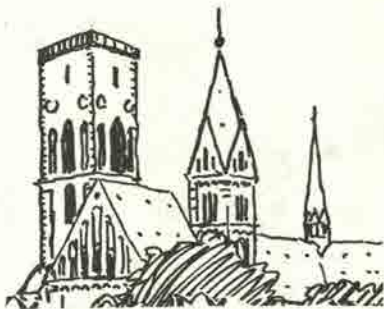

I Saltgade er byggeriet af Sparekassen Sydvestjylland blevet færdigt, og selv om det fylder vel rigeligt mellem Ribes små ejendomme, falder det med sin røde murstensflade godt ind i bybilledet på dette sted, og sparekassen fortjener påskønnelse for sin skånsomhed mod bybilledet.

I Saltgadekareens indre med adgang gennem en slippe ved siden af sparekassen indrettes parkeringsplads.

Det gamle apotek er ved at være færdigrestaureret, der mangler en finacial støtte på 100.000 kr. Turen er nu kommet til en restaurering af den gamle toldbod, der indrettes til fremtidig brug for Antikvarisk Samling. Endvidere skal tagene på toldboden og Quedens gård fornyes.

Også Domkirkens sydlige tag trænger til fornyelse, men det er en større historie, der vil koste 3 mio. kr. Det må ske etapevis over en flerårig periode; iøvrigt har kirkeministeriet stillet sig velvillig til at yde tilskud.

Men også det store tårn trænger til fugning, og man agter endvidere at forsyne kirken med sprinkleranlæg til imødegåelse af evt. brand. Det bliver en yderligere udgift på et par mio. kr.

Vejrhanen på Marietårn har været gået fast. Den blev taget ned ved hjælp af en kæmpekran, men man måtte save bærestangen over. Det betyder, at man ikke kan få den på plads igen uden at rejse et stillads om tårnet, så dens retablering vil koste ca. 50.000 kr., og så

bliver hanen endda ikke forgyldt op; det ville koste yderligere 10.000 kr., og det mener man ikke at kunne afse penge til - For et par år siden blev det indre af kirken og orglet restaureret.

Plantagepavillonen er nu jævnet med jorden. Det vil nok hos mange af bladets læsere vække minder til live om fester efter studentereksamen med de første nye kartofler og de første jordbær. Den var nu blevet gammel og brostfærdig efter en ca. hundredårig tilværelse. Man omgås med planer om at bygge et motel på stedet. Det vækker dog ikke udelt tilslutning, idet en sådan vil bevirke en yderligere dragning af byens aktiviteter bort fra den sydlige bydel.

Fra revykomiteen foreligger en plan om at gøre Bispegades skole til byens forsamlingshus, navnlig er man interesseret i at lave gymnastiksalen om til teatersal. Hovedindgangen skulle så være i Hundegade ud for de tidligere omklædningsrum, der indrettes til fouer, garderobe og toiletter. Scenen tænkes lagt modsat Hundegade.

En anden side af bybilledet går ud på at komme unødvendige skilte til livs. De store skæmmende vejviserskilte ved torvets hjørne forsvandt for et par år siden. Nu drejer det sig om de mange parkeringsskilte, som dels er unødvendige og dels kan anbringes på husmurene i stedet for på særlige standere.

Herold.



MUSIK-TEATER-KUNST

Der har i Ribe i forårssæsonen været afholdt mange koncerter, som for en del er omtalt i bladet nr. 4. Aktiviteten fortsatte sæsonen ud. Vi nævner de tre Ribe-borgeres forsøg på at skabe en koncertradition i Ribe Fritidscenter. Det mislykkedes på grund af for ringe tilslutning. »Lyren og Træbenet« har haft fulde huse til deres mange arrangementer, der nåede top under tulipanfesten. Der har været koncerter i Domkirken, i Sct. Catharinae kirke og i Ribelund, og ud i landet har der været virksomhed af teatergrupperne: »Dueslaget«, »Artibus« og dukketeatret »Narren«.

Teatergrupperne har fået statstilskud: Dueslaget i Vesterbæk har fået 100.000 kr. Artibus har fået 205.000 kr. og Narren 40.000 kr.

Ribe revyen har af teaterrådet fået tildelt 10.000 kr. mod, at Ribe kommune ydede et lignende beløb, og det er da også sket. Revyen skal igen i år instrueres af Jean Michel Petot. Den vil blive vist fra 15. juli til 15. august.

Den gamle hyggelige Seem skole rummer nu en folkemusikskole, idet Thorkild Demuth fra radioens kikkasse og julekalender er flyttet ind i skolen og har slået sig på folkemusik og børneteater. Hver anden fredag har folkemusikken samlet et stort deltagerantal.

En særlig begivenhed foregår i Ribe, medens dette blad skrives, det er Antikvarisk Selskabs opførelse af den første danske skolekomedie: Hegelunds »Susanne og Calumnia«, som for 400 år siden opførtes i Lindegården af Katedralskolens peblinge. Denne gang opføres den i seminariets festsal, og det er ikke den oprindelige Susanne, der spilles, blandt andet spilles Susanna ikke af en mandlig aktør, men komedien er bearbejdet og forkortet af Kirsten Agerbæk. Vi har i bladet tidligere omtalt Susanna. (Novbr. 71 og april 73).

I april måned var der en udstilling af gamle malerier, visende forrige århundredes kunst i naturalistiske genrebilleder. De var hentet frem og arrangeret af Bodil Bencard.

I maj måned har maleren Per Kirkeby i kontrast til Bodil Bencards udstilling haft en ophængning med collage, hvor forskellige kunstarter blandes op ikke alene den, der repræsenteres ved maleriet, men også den, der knyttes til brugsgenstande eller præger omgivelserne i dagligdagen.

Carlo Haahr Bentsen har atelier i Puggårdsgade, med en speciel »kybetryk«. På store lærreder skildrer han livets forskellige sider fra menneskelig fornødelse og tristhed og til livsbekræftende frodighed i det spirende frø eller den frodige kvindeskikkelse. Han har vist sine billeder overalt i Danmark og udlandet, og værker af ham kan ses i lægehuset og i en ny sparekassebygning i Saltgade.

Store bededag åbnede maleren Jens Karkov en udstilling på Gallerie Internationale. Jens Karkov er tidligere ripenser, men bor nu i Rørvig og er tilsluttet malergruppen Cromisterne. Hans malerier har en særlig ro og blidhed over sig og knytter sig til faste motiver som opstillinger og huse, ofte en gårdport. Da han blandt sine motiver nu også har Ribemotiver, kan det ikke undre, at han allerede på åbningsdagen solgte 7 billeder.

Der nostalgeres

Det er jubilærprogrammernes årstid. RIPENSER-BLADET's jubilærtillæg i sidste udgave har medført større aktivitet end nogensinde i de jubilerende årgange. I et overdådigt festprogram ud-

sendt til 25-års studenterjubilæerne finder vi følgende let satirisk nostalgiske »flash-back«, der går på den for alle ripensere velkendte Heimdalkendingsmelodi »Sol er oppe«:

- 1) Jubilæreri
- Hip-hurraer
Lyde skal i Ribe, når
vi til sommer
alle kommer
for at fejre jubilår.
Med champagnen klar dig venter
tre og tredive oldstudenter
- 25 år er gået!
- 2) Er du stressmand
Karrieremand på fyrr'?'
eller dresmand?
Gamle kam'rat -
slip nu håndta'et
vent en dag med at bli' stor'.
Nu skal der sgu nostalgeres,
- skoleminder renoveres
- 25 år er gået!
- 3) Sexy - slank i
Playtex panty -
damer med perfekt figur
Mand gå te'en
børst toupéen
gør dit topstyk klar til kur!
Skaf dig image af complete-man,
moderigtig Austin Reed-mand
- 25 år er gået!
- 4) Tænk på stilen,
og profilen,
når du strammer ind din vom.
Ud det vælder
mange deller
ekspanderer rundenom.
Alma Maters stolte sønner.
under rundbu'stilen stønner,
- 25 år er gået!
- 5) Sikken årgang -
folk i Mustang!
Og idealer kulet ned.
Borgerlige
nye rige
med en konsumtion så fed.
Der' en jorddrot af de pæne,
han har typehus med plæne,
- 25 år er gået!
- 6) Rent politisk:
lib'ralistisk
holdt vi fast ved spejldertroen
på systemet,
modekstremet,
- vi vil ej ha' rev'lution.
Vi er ikke opponenter
- 25 år er gået!
- 7) Skolens rige
åndelige
skatte gik i arv til os
Find grimasse,
der ka' passe:
ødet er vort arvegods.
Skolens ballast brændt på bålet
i vort tomme ræs mod målet,
- 25 år er gået!
- 8) Tiden gået,
målet nået?
jeg - et giftvrag opgør boet:
egotripper,
whiskyflipper,
vi har fa'me nået no'et:
vi' blandt byens li på toppen,
os i golf- og Lionsclub-en
- 25 år er gået!
- 9) Skolen takkes,
bragesnakkens
store ånders vingesus!
Vivat, crescat ...
vil bli' genta'et
Litteris et artibus.
Jubilærer griber ordet:
Skolen prises - bedst ved bordet!
- 25 år er gået!



NYE MEDLEMMER

- S. 36: Bibliotekar Birte Hovard, Bregnerød. 5, 2200 Kbh. N.
Direktør Hans Jacob Willumsen, Markvangen 8, 2820 Gentofte.
- S. 37: Tandlæge Bente Svith, Nederdammen 27, 6700 Ribe.
- S. 50: Civiling. Niels Grue Sørensen, Skovhusvej 4, 3230 Græstød (03/29 12 95).
- S. 51: Lærer Jytte Dalgas Laursen (f. Bunch), Brandkjærgade 47, 6000 Kolding (05/52 48 03).
Sven Tygesen, Stationsvej 4 A, 6623 Vorbasse (05/33 31 39).
- R. 51: Ingeniør Hans P. Tranholm, Sdr. Farup, 6760 Ribe.
- S. 52: Lærer Anne Cathrine Klinge (f. Mikkelsen), Høgsbro 6760 Ribe (05/44 52 24).
- S. 53: Dyrlæge Ole Ravn Klausen, Kildevang 13, 6000 Kolding.
- S. 54: Korresp. Inger Olesen, Fasanvænget 143, 2980 Kokkedal.
- S. 58: Ellen Bratland, H. C. Andersens Alle 5, 6760 Ribe.
Lærer Ole Andreasen, Vibevej 2, 6823 Ansager.
Lærer Gudrun Johanne Malling (f. Jensen) Dommervænget 4 E, 4000 Roskilde.
Civiling. N. L. Mathiesen, Alf Christensensvej 9 A, 2850 Nærum.
- S. 60: Lærer K. Øbo Sørensen, Blåkildevej 6, 9500 Hobro.
- S. 71: Flemming Vilhelmsen, Dronningensgade 2, 4., 1420 Kbh. K.
- S. 74: Eva Thomsen, Sjællandsgade 18, 3 + 49, 6700 Esbjerg.
- S. 75: Sygeplejeelev Anne K. Nielsen, Haraldsgade 7 A, 6700 Esbjerg.
- S. 76: Hans Peter Petersen, Store Havebæk, 6520 Toftlund.

Adresseændringer:

- R. 35: Tove E. Christensen, Vesterdalen 6, 4800 Roskilde.
- S. 45: Jens Otto Gerken, Knud den Storesvej 32 C st. tv., 4000 Roskilde.
- R. 51: Tove Keck, Vangemosevej 2, 3400 Hillerød.
- S. 53: Svend Å. Andersen, Jørgasvej 5, Bredballe Strand, 7100 Vejle.
Dorte Lund, Hesterkøbvej 38, 2970 Hørsholm.
- S. 56: Poul Frølich, Rinkenæs Mølle, 6300 Gråsten.
- S. 58: Kirsten Andersen, Kongensgade 7, 6760 Ribe.
- S. 60: Bodil Carlsen, Solvej 16, 2840 Holte.
Læge Jacob Hune, Vestervold 26, 2800 Varde.
- S. 61: Poul M. Hejlesen, Boulevarden 14, 2 lejl. 76, 2800 Lyngby.
Lis Plummer, 4537-208 Street, Langley, British Columbia, Canada V3A2H7.
- R. 61: Bodil M. Mathiesen, Egealle 212, 8600 Silkeborg.
- S. 62: Lisbeth Bæk, Gjesing Hovedvej 6, 6700 Esbjerg.
Læge Svend Christensen, Nattergalevej 2, 7300 Skive.
- S. 63: Lars Agerbæk, Sønderborggade 11, 1. th., 8200 Århus C.
Teddy Eeg Hoffbeck, Vester Ballevej 3, Løjt Kirkeby, 6200 Åbenrå.
Tyge Woetmann Nielsen, Overgaden n. Vandet 39, 4. th., 1430 Kbh. K.
- S. 64: Jens Fredslund, Artillerivej 63-48, 2300 Kbh. S.
Ole Kromann Hansen, Hirtshalsvej 15, 8250 Egå.
Michael Kehler, Storgatan 10, S-6400 Kålhøneholm, Svellig.
Max Lykke Kristensen, Krattvænget 11, 2920 Charlottenlund.
Eva Søgaard-Andersen, Tornehaven 6, 2980 Kokkedal.
Bent Østerborg, P. W. Tegnersvej 36, 3070 Snekkersten.

- S. 65: Kirsten Beck, Kridthuset, Kragelundsparken 2, 6700 Esbjerg.
Henning Dochweiler, Over Vredingsvej 36, 8767 Flemming.
Ole Høy, Ugiltvej 8888, Hjørring.
Anna Louise Koop, Herringvej 160, 9000 Ålborg.
- S. 67: Jenny Christoffersen, Underager 14, Bredballe, 7100 Vejle.
Hans Bitsch-Larsen, Præstegade 3, 6760 Ribe.
- S. 68: Søren Frej Hansen, Vilhelm Bergsøesvej 3, 1, 8210 Århus.
Advokatfuldm. Herluf Petersen, Halskovvej 19, 4220 Korsør.
- R. 68: Bjarne Mogensen, Skyttevej 84, 6760 Ribe.
- S. 69: Jørgen Z. Engraf, Olgasvej 9, 2970 Hørsholm.
Otto Fogtmann, Viborgvej 103 B 1. tv., 8210 Århus V.
Karen Lolk, Stationsvej 43, Thorsager, 8410 Rønde.
- R. 69: Jens Henry Bondesen, Varming, 6760 Ribe.
- S. 70: Geert Aagaard Andersen, »Engvang«, Sindalsvej 8, 8240 Risskov.
Finn Vedsted Hansen, Rosenhøj 5 A st. th., 8260 Viby J.
Uffe Bloch Hansen, Sølystgade 51 st., 8000 Århus C.
- S. 71: Frede Fisker, Stenderup, 6630 Rødding.
Anny Karkov, Haslundvej 8, 6690 Gørding.
Gunnar Lund, Charlotte Muncksvej 11, 3. th., 2400 Kbh. NV.
Ulla Wietzke, 170 Dow Ave. Iselin, New Jersey 08830, USA.
- S. 72: Anette Aagaard Andersen, Bathsgade 19, 8200 Århus N (06/16 14 42).
Anna Brandt, Skovvangsvej 60, 8200 Århus.
Hanne Kjær Nielsen, Griffenfeldtsgade 11 d 1. tv., 2200 Kbh. N.
Trine Sick, Stavangergade 8, 2., 8200 Århus N.
Karen Sørensen, Vesterbæk Sig, 6800 Varde.
- S. 73: Laborant Lillian Brandt, Foldingbrovej, Nørbølling, 6650 Brørup.
Gunner Eggert Gram, Frankrigsg. koll. v. 513, Frankrigsg. 50, 2300 Kbh. S.
Doris Birch Hansen, Brydes Alle 23-155, 2300 Kbh. S.
Stud. agro. Ellen Damgaard Hansen, Hostrupv. 20-50, 1950 Kbh. V.
Erik Blume Jepsen, Sønderkov koll., Skovvej 22, 6400 Sønderborg.
Sekundl. Jens Tue Hølmkjær, Stationflighten, FSN Skrydstrup,
6500 Vojens.
Flemming Nissen, Lyngholmsvej 14, 2800 Lyngby.
Ulla Michaelsen, Ivar Hvidtfeldtsgade 68 st. tv., 8200 Århus.
Jacob Alsing, Tangevej 30, 6760 Ribe.
- S. 74: Ulla Beyer, Hvidehus 23, 6580 Vamdrup.
Margrethe Z. Engraf, Helgenæsgade 15, 2., 8000 Århus.
Lene Klindt, Viggo Vænget 12, 5250 Fruens Bøge.
Elisabeth E. Nysted, Egegade 14, 3. tv., 2200 Kbh. N.
Vibe Christensen, Tunøgade 3, 2., 8000 Århus.

Adresseændringer bedes meddelt bladekspeditionen. Man anmodes om også at anføre titel, årgang, evt. telefonnummer og evt. pigenavn til oplysning for kammerater:

Bladekspedition:

Stud. merc. Martha Skrydstrup,
Ostenfeld koll. vær. 1203,
Rævehøjvej 36, 2800 Lyngby.
Tlf. 02/87 45 11 lok. 1203.

Blad nr. 6 agtes udsendt midt i sept. Manuskripter og andet materiale sendes til redaktøren senest 23. aug. Ved senere modtagelse vil det ikke kunne optages i dette nummer.

Ansvarshavende redaktør:

Lektor Anton Karkov,
Carolinevej 6 - 2900 Hellerup.
Tlf. 01/HE 86 38.

GALLERIE INTERNATIONALE



Se vor store udstilling af stor kunst
og vor lille udstilling af hyggekunst.

Besøg Klubbens Hotel
gode værelser – god mad.

JENS PEDERSEN

EL-installatør

Ribe . Telf. (05) 42 08 25

Den antikvariske Samling

HANS TAVSENS HUS

Førhistorisk afdeling

PORSBORGES KÆLDER

Kirkkunst og renaissanceemåler

QUEJDENS GAARD

Nyere kunsthåndværk

ABENT:

Vinter: 10—12 og 15—17

Mandag lukket

Lasbo

Ydermøllen . Telefon 42 09 83



GULD . SØLV . URE . OPTIK

6760 RIBE . TLF. (05) 42 02 26



Telf. 42 09 06

I VOR SERIE OM RIBE HAR VI HIDLIL UDGIVET FØLGENDE:

- 1: RIBER-RET
- 2: KORT OVER RIBE ANNO 1768
- 3: KATHVEDDØREN
- 4: JAGTEN PÅ RIBE (VIKINGETIDENS RIBE)
- 5: FØR 100 ÅR SIDEN I RIBE

2 NYE PUBLIKATIONER ER UNDER UDARBEJDELSE.

FÅS I



SPAREKASSEN
TORVET SALTGADE

Tobakshuset

Parmo Pedersen - Storegade 18
6760 Ribe - Telefon (05) 42 15 32

Aut. tipsforhandler



Man møder altid gode
bekendte under WEIS til
WEIS

Jette og Knud Nielsen



DEN DANSKE PROVINSBANK

- endnu bedre service

Haugaards chokolader

6760 Ribe
Torvet 6 - Tlf. (05) 42 03 10



RIBE OG OMEGNS

BRUGSFORENING

RIBE STAMPEMØLLE A/S

Telefon (05) 42 12 22 (7. lin.)

RIBE

RIBE TURIST- OG ERHVERVSBUROU

Overdammen 10, Ribe
Telf. (05) 42 1500



Arnold Nyborg

Industrivej 13 · 6700 Ribe · Telefon (05) 42 00 00
fronsgårn · kakaeruststj · postalen

... byg med Rio!

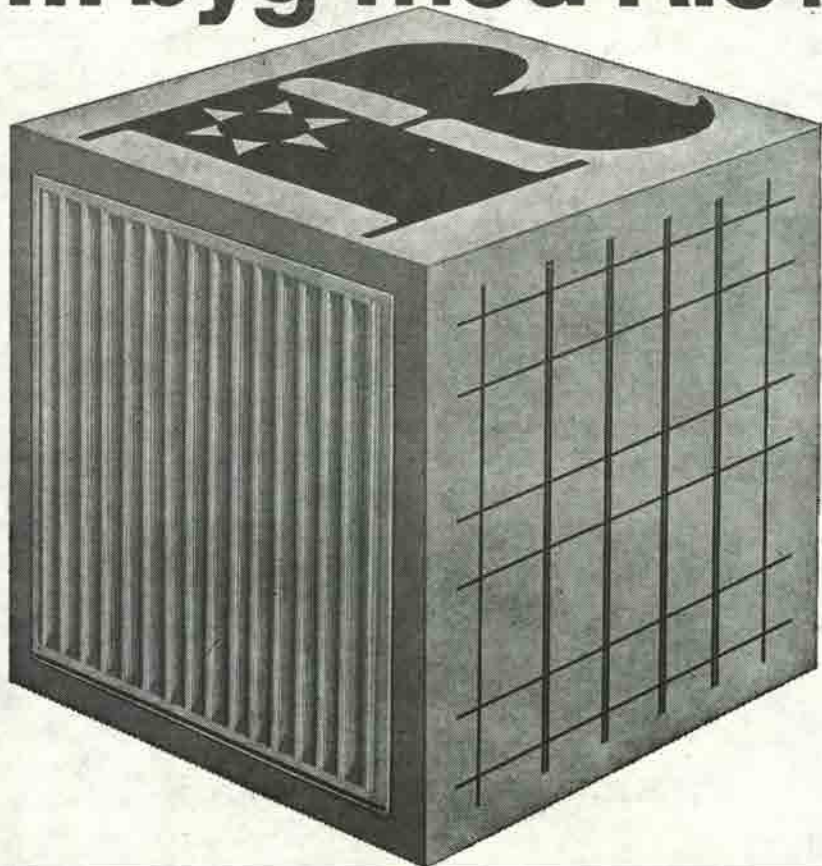

RIO panelradiator & RIO konvektor

Elegant design i smuk og rolig balance.
6 byggehøjder: 255 - 355 - 455 - 555
655 - 955 mm.
Prøvetryk 12 kp/cm².
Leveres grundmalet eller færdiglakeret
ved 180° C.

RIO stålnet

Fremstilles som standardnet eller efter
mål af koldtrukket, præfileret stål med
flydespænding min. 5200 kg/cm².
Brudspænding min. 5650 kg/cm².
Jævnt fordelt forlængelse min. 3%.
Forankringsfaktor over 0,6.
Opfylder boligministeriets krav for type-
godkendelse af betonelementer.



AKTIESELSKABET RIBE JERNINDUSTRI

Grundlagt 1848 · Telegram-adr.: Ribegods Danmark, Telex 50560 · Tlf. (05) 42 02 55 · Giro 18307

RIPENSER-BLADET

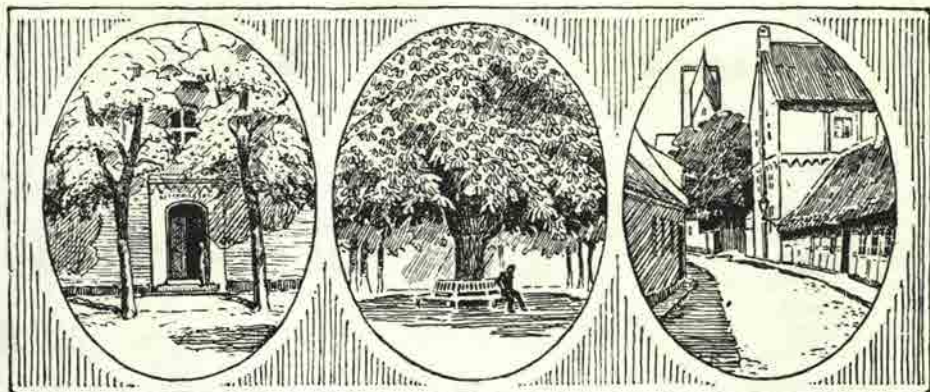

MEDLEMSBLAD FOR RIPENSER-SAMFUNDET

7. BIND

SEPTEMBER 1976 59. ÅRGANG

NR. 6



Ribestudenterne 1976

Når De flytter

flytter **Bikuben** med
- Nu over 200 steder i Danmark

få svar i **Bikuben**
overalt i Danmark



Bikuben

Nederdammen 23
6760 RIBE
Tlf. 05 - 42 12 33



PRIVATbanken

RIBE AFDELING

TELF. 05 - 42 11 11

Man mødes henne om hjørnet
nede i



Venter
kaldøren

AVISEN

den lokale ugeavis
- den der læses

420544

Ribe Antikvitetshandel



BENTZONS BOGHANDEL
Mellemdammen 17
6760 RIBE - Tlf. 05/42 00 41



Arling
bogtryk

Vesterbrogade 137 . 1620 Kbh. V.
Tlf. 01/31 45 82

60 ÅR

Uden særlig påagtethed har Ripenser-Bladet haft rund fødselsdag, idet de to første numre udkom i februar 1916 på initiativ af politifuldmægtig Buch, der blev bladets første redaktør, medens stud. mag. Rosenstand blev redaktionssekretær. Allerede i 1918 blev Rosenstand bladets redaktør, som han vedblev med til kort før sin død i 1971.

Redaktøren indleder bladet med flg.:

»Gennem udsendelsen af dette nummer af Ripenser-Bladet prøver Ripenser-Samfundet på noget i skolesamfundenes historie hidtil ukendt: Udgivelsen af et medlemsblad. Om forsøget har nogen mulighed for at lykkes, afhænger først og fremmest af den tilslutning, bladet måtte få fra læserne. Det er hidtil lykkedes for samfundet at samle og bevare en trofast medlemskreds, der i størrelse såvidt vides overgår de øvrige skolesamfund. Til denne trofaste medlemskreds henvender bladet sig nu og beder dem, der er rige i ånden, at skrive til bladet om alt det, der som gode ripensere ligger dem på

hjerter, og beder dem, der er rige på gods, understøtte bladet økonomisk. Samfundets bestyrelse modtager med største taknemlighed ethvert bidrag, stort eller lille, til bladets fortsatte udgivelse. Kun derigennem kan bladet udfylde sin mission, at blive et gennem åringer fortsat, fra en famlende begyndelse til stedse større fuldkommenhed udviklet, fast bindeled mellem alle de mange, der med rette føler sin taknemlighedsgæld til Ribe og Ribe skole. Det vil da i overensstemmelse med sit formål kunne bringe os alle bud om alt, hvad der sker og er sket i vor gamle by og vor unge forening, og det vil blive det sted, hvor alle ripensere mødes til drøftelse af byens, skolens og samfundets velfærd.«

Under sidste krig lå foreningen og bladet i dvale i årene 1939-44, men efter krigen vendt ved skolens 800 års jubilæum vågnede foreningen og bladet til nyt liv, og har siden da været i konstant vækst.

Direktør cand. pharm. Niels Peter Lauridsen

og

**hustru Johanne Margrethe Lauridsen, f. Rübner-Wissings
legat for studenter fra Ribe Katedralskole.**

Af ovennævnte legat vil for året 1977 kunne uddeles et antal portioner som økonomisk støtte til videregående uddannelse af enhver art for »fattige, men flittige« studenter fra Ribe Katedralskole.

Legatet uddeles ved Ripenser-Samfundets årsfest i Ribe i julen 1976.

Ansøgningskemaer kan rekvirere

res hos undertegnede ved indsendelse af stor svarkuvert (gerne A-5 format) adresseret og frankeret m. 1,50 kr. Legatansøgningerne skal være legatudvalget i hænde senest 20. okt. d. å.

Legatudvalget

Carl Rise Dampkjær

Adelgade 47, 1304 København K.

Det ældste Ribe

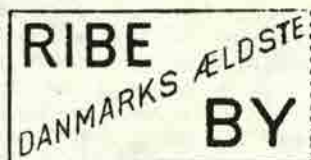

Af mag. art. Steen Andersen

Får man post fra Ribe, vil man på stemplet kunne læse, at brevet kommer fra »Danmarks ældste by«. Det kan lyde som en flot påstand, men det er ikke desto mindre korrekt. Ribe er den by indenfor landets nuværende grænser, der kan føres længst tilbage i historien.

Første gang Ribe nævnes er i den tyske munk Rimberts biografi over »Nordens apostel«, Ansgar. Rimpert fortæller, at Ansgar få år før sin død – vel omkr. 860 – af den danske kong Horik fik tilladelse til at bygge en kirke i Ribe. Det fortælles ikke, om denne kirke virkelig blev opført, men det at Ansgar forsøger at få en mission i gang i Ribe må betyde, at der her har ligget en betydelig bebyggelse. De andre nordiske byer, som han interesserede sig for, Hedeby og Birka i (Mellem-sverige), var efter datidens forhold store handelspladser med mange udadvendte kontakter. Det ville være mærkeligt, hvis Ribe har adskilt sig væsentligt fra disse.

I 900- og 1000-tallet nævnes Ribe flere gange, og der synes således ikke ud fra de historiske kilder at være tvivl om, at byen kan føres tilbage til vikingetiden. Problemet har blot været at finde dette ældste Ribe.

Den første egl. arkæologiske udgrav-

ning i Ribe fandt sted i midten af halvtredserne på en grund mellem Grønnegade og Præstegade. Undersøgelsen gav mange vigtige fund, men til almindelig overraskelse viste det sig, at de ældste levn kun kunne føres tilbage til den tidligste middelalder. Nå, man kunne vel være uheldig, og så snart lejlighed gaves, fortsatte Den antikvariske Samling eftersøgningen forskellige steder i den gamle bykerne: Omkr. domkirken, syd for denne og i slippekvarteret ned mod åen. Men med samme resultat: ingen steder kom man længere tilbage end til ca. 1100.

Samtidig med disse undersøgelser begyndte man at tænke i andre baner: Muligvis fandtes det ældste Ribe slet ikke, hvor byen nu ligger. Det kunne tænkes, at den var flyttet til sin nuværende placering ved åen fra et eller andet sted i oplandet. – Blikket faldt naturligt på området SV for Ribe. Herfra stammer en af Nordens rigeste guldskatte fra vikingetiden, V. Vedsted skatten, og lige syd for V. Vedsted ligger den såkaldte Hviding Nakke, en sandbanke i vaden, som i historisk tid vides at have spillet en stor rolle som ladeplads for Ribe.

Her ved V. Vedsted blev der i tredserne gravet to steder. – Helt ude ved kysten, ved Okholm, blev der fundet

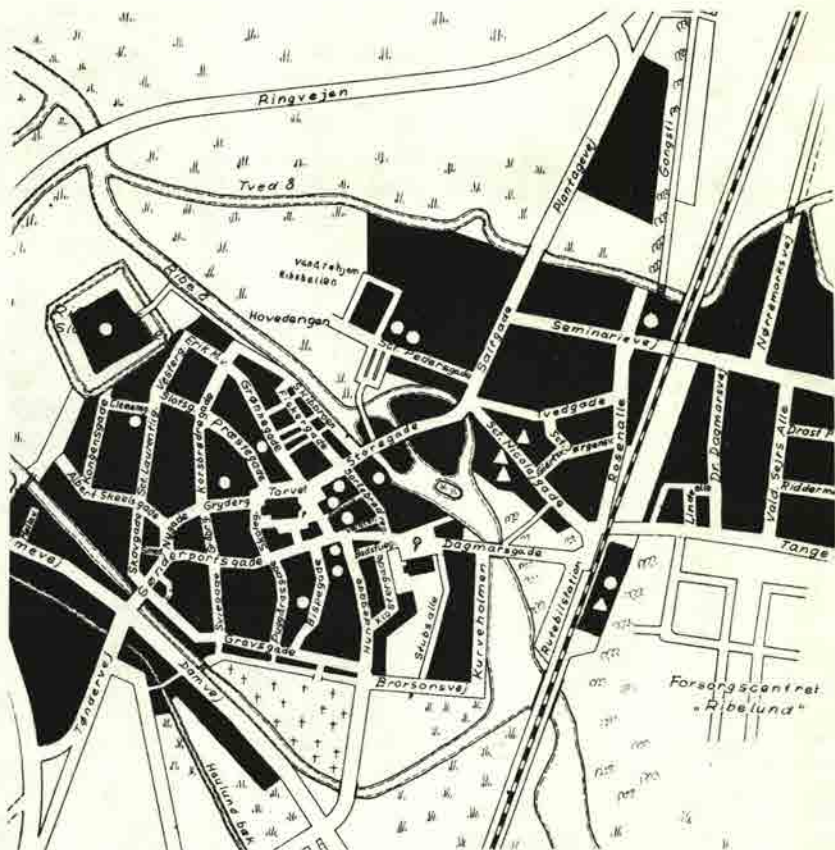

Ribes byerke med angivelse af udgravningerne. ▲: Fund fra vikingetiden
●: Fund fra middelalderen og senere.

en boplads, der kunne dateres til tiden 800–1200. Rent tidsmæssigt kunne der altså godt være tale om det ældste Ribe, men bopladsen havde en helt anden karakter, end man ville forvente af en by eller dens forgænger. – Det andet udgravningssted, der ligger lidt længere inde i landet, havde i første omgang tiltrukket sig opmærksomhed p.g.a. sit navn: Dankirke. Hvad var mere nærliggende end at tolke stednavnet som »danernes kirke«? Ved udgravningerne i Dankirke, som blev foretaget af Nationalmuseet, fandtes en usædvanlig rig jernalderboplads med mange

importerede oldsager. Men gåden om det ældste Ribe blev ikke løst. Bopladsen havde ingen tidsmæssig kontakt med Ansgar og vikingetiden.

De første tegn på, at det alligevel var i selve Ribe, den ældste by skulle findes, kom i 1970 og 1972. I disse år foretog Antikvarisk Samling udgravninger ved jernbanestationen for at lokalisere det middelalderlige Sct. Nicolai kloster. Ved den lejlighed stodte man på en grav fra 700-tallet og endvidere fandtes nogle omrodede bopladsrester af vikingetidskarakter.

Fortsættes



Translokationen:

'Hjælpende hænder og bjæffende munde'

Sin Vane tro tog rektor Vestergaard afsked med de bortdragende, studenter 1976 i en ultrakort, men stærk fortættet tale, hvoraf vi gengiver følgende:

»I Jacob Knudsens ikke ukendte skolesang fra 1907 lyder sidste strofes to første linier således:

»Så hæv dig skole, frygt kun ej:
forældet aldrig blev livets tale.«

Der er tilsyneladende to forskellige udsagn, et i hver linie, men de to linier kan ikke skilles ad. Hvis man gjorde det, ville man i første linie få et politisk udsagn og i anden linie noget sjæleri, og så kunne første linie få nogle af os til at ængstes over de forskellige skolepolitiske spil, der spilles. Men for det første forstår Jacob Knudsen ved ordet skole læresteder, og for det andet er det i sidste linie af citatet, at Jacob Knudsen anbringer hovedbegrebet: Livets tale. Efter første linie med to bydemåder – hæv og frygt – sætter han kolon, og det betyder, at første linie begrundes og fuldføres af den følgende. Jacob Knudsen hørte til dem, der uden frygt for at blive beskyldt for pedanteri, lettede læserne forståelsen ved at benytte tegnsætningen.

Hvad er så livets tale, som aldrig bliver forældet? Det er lettere at sige, hvad det ikke er. Den er ikke ideologier og efterplapren. Ved livets tale har Jacob Knudsen nok ment noget i retning af det, Grundtvig kaldte »livsoplysning«. Livets tale er snarere en kombination af flere forløb: Kundskaaber, personlig udvikling og erfaringer. Alt



sammen med historien som baggrund, for mennesker kan kun identificeres som historiske væsener. Om kundskaber og personlig udvikling er der ikke grund til at sige meget. I ved forhåbentlig, hvad kundskaber er, og personlig udvikling er en yderlig privat sag. Derimod er der grund til at sige noget om erfaringer. Erfaringer kan groft deles i to slags: historiens og de personlige. Hvad fortidens erfaringer angår, så slug dem! De forældes aldrig. De personlige erfaringer derimod kan let forældes, vel at mærke, hvis man ikke tager ved lære af dem. Og læg mærke til, at det ikke blot er ældre, men også unge, der kan lære af erfaringer. På ethvert lærested er der mennesker med hjælpende hænder og mennesker med bjæffende munde. Lykkeligvis har de hjælpende hænder større betydning end de bjæffende munde, thi mennesker med hjælpende hænder har draget lære af de personlige erfaringer.

Med ønsket om at I må lytte til og efter evne forstå livets tale, dimitterer jeg jer som studenter fra Ribe Kate-dralskole.«

–ris.

En 25-års jubilærhyldest til skolen og Ribe-miljøet

Årets jubilærtale blev ved translokation holdt af *civilingeniør Carl Rise Damkjær*, der talte for 25-års studenter-jubilæarerne. I sin smukt formulerede hyldest og tak til skolen udtalte han bl. a.:

»Vi er kommet til Ribe for at mødes med vore gamle kammerater, men vi er også kommet, fordi vi alle føler en oprigtig taknemlighed for alt, hvad vi har modtaget her. Når jeg undtager studenterne fra en af Danmarks kendteste kostskoler, tror jeg aldrig, jeg har mødt studenter fra andre skoler, der i samme grad følte tilknytning til deres skole, som vi ripensere gør det. Årsagen her-til, tror jeg, er at finde i et par specielle forhold, som jeg et øjeblik vil opholde mig ved: for det første er der *skolens størrelse og dens miljø*. Overalt i samfundet har man i de senere år fået øjnene op for miljøets betydning for den menneskelige trivsel. Ikke alene er vor skole landets ældste – den er også en af landets mindste. Det fysiske miljø – den lille skole, centralt placeret – både geografisk og historisk-kulturelt – i det lille bysamfund med de menneskelige proportioner, de funktionsvenlige indretninger, de lave bygninger og korte afstande – Ribes legendariske idyl – giver et miljø af nærhed og tryk-
hed og giver trivselmuligheder, som ikke findes bedre ret mange steder. Forholdene var nære og overskuelige – rektor Jørgensen udtrykte det i sin tid overfor os på følgende måde: »Så længe, I er her, er I konger, senere bliver I lus!« Skolens smukke gårdinteriør med de velkendte symboler kompletter blot miljøbilledet, og jeg tror, at jeg

allerede har leveret en del af forklaringen på vor vedblivende hengivenhed for dette sted. Det rystede alle gamle ripensere dybt i deres sjæls grundvold for et par år siden at høre om udflytningsplaner, og det er kommet som en stor betryggelse for os at høre, at skolens beliggenhed nu ligger fast i det gamle miljø. Vi må heller ikke glemme det enestående historisk-arkæologiske og naturfaglige studiemiljø, som findes i Ribes omgivelser, og som af skolens nuværende lærerstab udnyttedes i langt højere grad end i vor tid.

Vor årgang følte sig tillige stærkt personligt knyttet til nogle af vore lærere. Jeg skal ikke komme ind på debatten om, hvorvidt skolens målsætning bør gå i retning af at være objektivt kundskabsmeddelende, have samfunds- eller erhvervsrelevans, eller om den bør give eleverne holdningspåvirkninger i den ene eller den anden retning, men givet er det, at vi i de unge, meget modtagelige og fløsomme år har modtaget et dannelselement, som ikke nær så meget er knyttet til skolens kundskabsmeddelende funktion, som det skyldes en ubevidst påvirkning fra vore lærere, hvoraf mange var fremragende personligheder, hvis holdning og dygtighed har tjent os som idealer gennem vort senere liv. Det er en sorg for os at konstatere, at langt de fleste af disse lærere er borte, og især smerter det os, at nogle af de dengang yngre lærere, som det i dag ville have glædet os meget at være sammen med, blev revet bort i alt for ung alder.

Vi der med interesse, men på afstand, forsøger at følge skolen og dens gerning, glæder os imidlertid over at

konstatere, at skolen gennem de senere år har fået en tilgang af nye, yngre lærere, som falder godt til i miljøet, og som danner et kvalificeret og stærkt team, således at skolen i dag er pædagogisk velfunderet som tidligere.

Der er naturligvis foregået en enorm udvikling på skoleområdet i de forløbne 25 år. Vi tilhører den såkaldte gamle skole, hvis undervisning vel allerede må betragtes med en vis skepsis. Jeg skal naturligvis holde mig fra enhver vurdering, men det har glædet mig at erfare, at der her ved skolen i dag foregår værdifulde og interessante eksperimenter indenfor de pædagogiske metoder, samt at der foregår en frugtbar dialog mellem elever og lærere på dette område. Den moderne elevindflydelse, som vi ikke drømte om i vor tid, og som vi heller ikke følte noget stort behov for, fordi tiden og vi selv ikke var modne dertil, vil utvivlsomt fremover få en meget positiv betydning for skolens udvikling. Der er ikke tvivl om, at eleverne i dag er langt mere engagerede og bevidste om deres medansvar for løsningen af skolens problemer og for

demokratiets funktioner i videste omfang, end vi var.

Vi vil alle med interesse følge skolens udvikling i den ny tid, som er på vej, og vi ønsker af hjertet, at skolens udbygningsplaner, materielt som pædagogisk, vil give samme trivsel og glæde til kommende generationer, som blev os til del.«

Talen sluttedes med en lykønskning til de nye studenter, og denne lykønskning understregedes med en kontant gave fra 25-års studenterjubilarene til en af pigerne fra studenterholdet 1976. Denne gaveoverrækkelse repræsenterede symbolsk en videregivelse af en gave til en af studenterne i 1951 fra de daværende 25-års jubilare, reelt var den jubilarenes hyldelse til en moderne students engagement i fællesskabets anliggender. Gaven blev under stort bifald fra forsamlingen tildelt student *Bodil Sixhøj Pedersen*, hvis indsats indenfor elevarbejdet, som redaktør for skolebladet og som leder af Heimdalsarbejdet blev meget rosende omtalt af taleren.



Jubilarenes dag i Ribe

Gensynsglæde og højt humør under de grønne linde i skolegården prægede stemningen for de mange studenter- og realistjubilare, der var støvnet til Ribe til translokationen den 18. juni. Omend vejrguderne ikke tilsmilede arrangementet som så ofte, var forventningen og humøret ikke mindre hos de over 500 fremmødte til årets begivenhed på skolen. Rektor Vestergaard kunne i år dimittere ikke mindre end 70 nye studenter, der fik gode ord og legater med på vejen. De mange »oldies« domineredes af 25-års studenterjubilarene, der

var mødt næsten fuldtalligt op. De markerede deres tilstedeværelse ved allerede fra morgenstunden at sende skolen en blomsterhilsen, bestående af to gange 25 røde roser, der pyntede smukt omkring den hvide talerstol under højtideligheden.

Ellers var arrangementet i skolegården som det plejer, og som traditionen byder. Temperaturen gav gåsehud til de sommerklædte gæster, og selv rektor måtte under højtideligheden tage overfrakken i brug over det ulastelige kjolesæt. Fugle- og skolekor blendedes

som vanligt under kantaten, hvis fremførelse vi ikke skal anmelde her, men blot nævne, at den efter manges mening ikke stod på højde med tidligere år. Måske var årsagen, at Alvad havde forladt dirigentpodiet og skjult sig i anonymitet bagest i koret. Bedre held næste år!

Det store antal studenter kræver en rationalisering af arbejdet med uddeleling af eksamensbeviser, og det rektorale håndtryk med påfølgende konvoluttildeling foregik da også i »vestergaardsk« lyntempo. Det stramme program tillod dog en af årets studenter, *Erik Jensen*, at komme til orde med en afskedshilsen til skolen: »Gymnasietiden har givetvis udviklet os på mange måder,« sagde han, »men det er en fejl at tro, at vi er bedre til at klare os i tilværelsen end flertallet. Vi har dyrket teorien – det praktiske liv er forbigået i tavshed! På Ribe Katedralskole holdes ældgamle traditioner i hævd. Denne traditionsbundethed har desværre lullet os ind i en tornerosesøvn, der har hæmmet elevarbejdet og mindsket interessen for elevdemokratiet. Indenfor det tværfaglige samarbejde lader lærernes indbyrdes samarbejde en del tilbage at ønske. Lærer-elev forholdet har hidtil været en eenvejskommunikation. Enkelte lærere forsøger dog at ændre dette bl.a. gennem projektarbejde, som dog ikke har opnået den popularitet blandt eleverne, der kunne opnås ved en konsekvent indførelse og enkelte ændringer. På trods af nævnte mangler er jeg sikker på, at alle studenter vil give mig ret i, at gymnasietiden har været udbytterig både rent menneskeligt og kundskabsmæssigt.« Efter disse let kritiske bemærkninger fik en af årets jubilare, *civiling. Carl Rise Damkjær*, der talte for 25-års studenterne, ordet. Han hylkede i milde vendinger Ribe-miljøet og betragtede iøvrigt tidens dialog mellem elever og lærere som et stort fremskridt. Han bragte efter opfordring endvidere en hilsen fra 50-års studenterjubilarene, hvoraf der desværre kun er nogle få tilbage. Talen er gengivet andetsteds i bladet.

Også RIPENSER-SAMFUNDET bragte en hilsen til årets studenter, idet legatudvalgets formand ønskede de nye studenter tillykke med eksamen og bød dem velkommen i vor gamle forening. Han overrakte årets dimittendlegat kr. 500.- til student *Jacob Melbye*, der tillige fik rosende omtale for sit store arbejde i forretningsudvalget og i skolens samarbejdsudvalg samt som chefredaktør for »Mercurius« i en meget lang periode.

Efter translokationen fylkedes studenter og realister af alle årgange omkring frokostbordene på byens hoteller. Vi noterede i forbigarten bl.a. et stort hold af 35-års studenter til frokost på »Dagmar« under forsæde af *civiling. Egevang Madsen*, Aarhus. Ligeledes sås et stort fremmøde af realister fra 1941, der holdt frokost på »Weis« og senere fejrede dagen privat hos en af holdets jubilarer *grosserer Carl Chr. Kjær*, Ribe. Der var også frokostselskaber både hos 40-års studenter og 10-års studenter. Især var dog 25-års studenternes »jubelprogram« overdådigt og yderst velorganiseret. Sammenholdet i denne årgang har lige siden skoletiden været usædvanligt. Man startede dagen i Ribe med en »morgenbitter« på restaurant »Weis«, og efter translokationen samlede man med gamle lærere til en hyggelig frokost på »Dagmar«. Senere var der »nostalgiske« slentre i byen, og om aftenen mødtes man igen til grand diné på hotel »Munken«, nu med tilslutning af ægtefællerne. Aftenen indledtes her med en prolog af C. R. Damkjær over temaet »De år blev kortere, end du troede...«, og fik for samtlige deltagere et overordentligt festligt forløb. Blandt festtalerne var *skoleinspektørerne Børge Nielsen* og *Sven Tygesen* samt RIPENSER-SAMFUNDETS næstformand *E. M. Veisig*. Der var morsomme viser og festlige indslag med uddrag af gamle lurprotokoller fra skoletiden, og endvidere vist to gamle Ribe-film fra 1951. Sent på aftenen havde RIPENSER-SAMFUNDET arrangeret et fælles »jubilar-party« med underholdning og dans på hotel »Munken«. Dette arrangement

havde stor tilslutning, især fra de festende 25-års med gæster. Hen på de »små timer« sluttede man med fakkeltog til »Hvidebro« og afsyngelse af den traditionelle »Bjarkemål«.

RIPENSER-SAMFUNDET har fra enkelte jubilarer modtaget forslag om udvidelse af arrangementerne, idet man

foreslår, at der i forbindelse med selve translokationen bliver et særligt velkomstarrangement for jubilarer, evt. med efterfølgende organiseret omvisning på skolen. Dette vil arrangementsudvalget utvivlsomt se nærmere på til næste år!

Billedreportage siderne 124-125.

Elevinitiativernes eksistensgrundlag

Det er for en meget stor del elevaktiviteterne, der bidrager til at gøre skolen indholdsrig og udholdelig, og denne funktion er så betydningsfuld, at både nuværende og forhenværende skoleelever må gøre deres til at bevare disse aktiviteter.

Skolebladet er et muligt forum for mange forskellige debatter, samtidig med, at det også kan være eller er en orientering om de begivenheder, der finder sted på den enkelte skole. Men en af forudsætningerne for et sådant blads eksistens er, at eleverne har adgang til visse faciliteter. Forholdene på Ribe Katedralskole er jo desværre i øjeblikket meget dårlige i forhold til andre gymnasier, hvilket for størstedelens vedkommende skyldes en usædvanlig uvilje hos stat og amt gennem flere år mod at bevilge penge til skolen. Her er det nok ikke for meget sagt, at flere af de sjællandske gymnasiers faciliteter ligger meget over gennemsnittet. Det er i hvert fald et faktum, at der i dag eksisterer en meget ujævn fordeling af goderne inden for uddannelsessektoren.

Men som sagt, skolebladet »Mercurius«s redaktion har hvert år et stort besvær med at skaffe kapital til udgivelsen. Denne består som regel af en abonnementspris + en stadig mere og mere usikker annonceindtægt. Det er

vitterligt ubehageligt år efter år at skulle gå tiggergang rundt til forretningerne for at kunne bevare bladet.

Elevforeningen Heimdal, som hvert år gør sit bedste for at kunne tilbyde eleverne lidt af hvert, som f.eks. foredrag, fester, musikaftener m.m. har det heller ikke altid lige let. Heimdal har dog fået oparbejdet en lille sum penge, bl.a. fordi bestyrelsen ind imellem har været tilbageholdende med at ofre de helt store summer på det ene og det andet – og med rette. Det er svært at tilrettelægge arrangementer langt ud i fremtiden, når foredragshonorarer, orkesterlønninger m.v. hele tiden stiger uberegneligt. Foreningen eksisterer på kontingenter, og tilskud fra Ribes handlende til den årlige auktion.

Også de officielle elevorganer kunne ind imellem ønske sig et budget, der spændte lidt videre.

Sidst men ikke mindst er der de aktiviteter, som bliver til på foranledning af de uorganiserede initiativer, og som derfor ikke hører hjemme under Mercurius, Heimdal eller andre organers budgetter. Disse initiativer bliver ofte bekostet af initiativtagerne, hvilket ret beset hæmmer det frie initiativ, fordi ingen eller kun få elever tør binde an med arrangementer, som de økonomisk selv hænger på i sidste ende.

Summa summarum: De i forvejen ikke særligt velstillede skolelever hæmmes i deres forsøg på at skabe et sammenholdsgrundlag af deres egen trængte økonomi og en årligt tilbagevendende nedskæring af bevillinger fra undervisningsministeriet, der som bekendt bl.a. går hårdt ud over moderniseringen og ombygningen af Ribe Katedralskole.

Formålet med denne orientering er et forsøg på at skabe en debat i Ripenser-Samfundet og Ripenser-Bladet – om disse forhold, en debat, som formodentlig munder ud i forsøg på at skabe et økonomisk eksistensgrundlag for elevaktiviteterne på Ribe Katedralskole. Disse aktiviteter skal ikke for enhver pris bevares, men som tidligere elever fra Ribe Katedralskole erindr

vi vel alle, hvor svært det ofte var at få noget stabled på benene p.g.a. en ringe økonomi, og hvor ville det være nedslående at, erfare, at initiativerne dør ene og alene, fordi det økonomiske grundlag er bortfaldet.

Ripenser-Samfundet, der af forskellige fonds hvert år uddeler mange legater, burde tage initiativet til også at oprette et fond, hvis eneste formål var at støtte de mangeartede initiativer på Ribe Katedralskole.

Såfremt andre medlemmer af foreningen er interesseret i at føre denne idé ud i livet, er jeg villig til at gøre en aktiv indsats, og henvendelser er velkomne.

Jacob Brøndum Melbye

Søvej 6, 8220 Brabrand, tlf. 06/26 22 95

Nyt fra RIBE



Dagbladene og TV har fortalt om, at Ribes gamle huse er ved at gå til grunde, idet de slår revner, når undergrunden, der består af indtil 5 m tykke kulturlag udtørres eller forrådner, fordi grundvandstanden synker. Undergrunden er som en fugtig svamp; ledes vandet bort, forringes svampens bæreevne. Årsagerne hertil er flere:

Der er gennem årene ved digets og Kammerslusens virkning sket en sænkning af grundvandstanden i marsken. Det er sket over et længere åremål til glæde for landmanden, der i marsken har fået agerjord i stedet for eng, men

til mindre glæde for storken. – Fjernvarmeledninger har ligeledes bidraget til udtørring. – Asfaltering af gader og gårdspladser, hvorved overfladevandet ledes bort gennem kloakkerne, – og nu sidst har der været tre tørre somre.

Ganske vist søger man ved sluserne i Ribe at holde et bestemt flodemål, men mon flodemålet ikke var højere den gang, der endnu var mølledrift?

Det er så problemet, hvad der er at gøre. Der er foreslået, at man vander husene således at forstå, at regnvandet fra hustagene ikke ledes i kloakkerne men ud over jorden. Der er også fore-



Uddeling af eksamenbeviser



Studerer 1976



Erik Jensen taler for studenterne
Ris og ros til skolen



Jacob Melbye, modtager af
Ripenser-Samfundets lægt



25-års jubilæerne



25-års jubilarenes gave over-
rækker Bodil Sixhøj Pedersen



25-års jubilær C.R. Dankjer og
student Bodil Sixhøj Pedersen

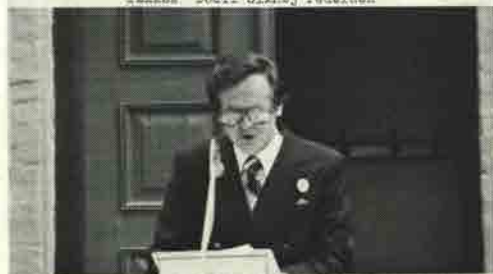

Carl Rissé Dankjer
taler for 25-års studenterne



Jubilæer på slentretur
i Puggårdsvej



25-års jubilær Gyrlinge V. Orus Sørensen
i genavn med sit gamle klasseværelse

slået et stemmeværk ved Kammerslusen, hvilket forslag for tiden er til debat. Det skulle samtidig også hjælpe på besejlingsforholdene i Vesterå, men hvad siger landmændene til det? Hvad siger husejerne i Ribe, som har bygget hus i tidligere enkområder, til at få fugtige og våde kældre? Hvordan går det med bagvandet, når reservoiret for dette formindskes? Der er problemer ved alt, og dette problems løsning må nok ses i forbindelse med løsning af bagvands- og digeproblemet.

Der har i Ribe hersket en livlig diskussion om indførelse af gågader, og det har bragt sindene i oprør. Man agter at prøve med gågade i efteråret, når den værste turiststrøm er overstået. Ribe har nemlig ikke aflastningsveje, og det er vanskeligt at spærre for trafik gennem hovedgaden uden samtidig at skabe flaskehalse og vanskelige pasager i byens øvrige gader.

Den Danske Provinsbank i Ribe fyldte den 18. juni 100 år som bank i Ribe. Den hed oprindeligt »Sydjydsk Landmandsbank«, og var lokal bank, indtil den i 1970 fusionerede med Den Danske Provinsbank. I anledning af jubilæet er udgivet et festskrift af landsretssagfører Hjerrild, bankens mangeårige formand. Banken har som bekendt til huse på Overdammen som nabo til hotel Dagmar.

Det trækker ud med klapbroen over kanalen ved Kammerslusen, idet staten nu har ladet sagen om finansieringen af den nye bro gå til Højesteret. Ribe kommune vandt sagen ved Vestre Landsret.

Der er stærke ønsker om i forbindelse med digearbejderne at anlægge en lystbådehavn ved Kammerslusen syd for åen. Der er ikke tilstrækkelig bådeplads ved Skibbroen, og for de større både volder det vanskeligheder med at løbe ind til Ribe. Man må jo håbe, at bådene ved Skibbroen stadig bevares, nu man lige har fået ordnet ankerpladserne.

Iøvrigt arbejder Fredningsplansudvalget for Ribe amt også med forslag om en havn ved Kammerslusen, idet det indgår i en større plan om at gøre

Vadehavet incl. Vadehavs-øerne til en naturpark, der dog ikke skal gøres utilgængelig, men tværtimod udbygges til at imødekomme fritidsaktiviteter ved etablering af flere sommerhuse og havne for lystbåde ved Kammerslusen og ved Nordby på Fanø samt landingsbroer ved Sønderho og Mandø, men under samtidig beskyttelse af dyrelivet.

Verdensnaturfonden, som prins Henrik er præsident for, har fra Illum-fonden fået sænket 25.000 kr. til et projekt, der skal redde fuglene i Vadehavet.

Bybilledet. Der er i sommer foretaget restaureringsarbejder på flere gamle huse i Ribe. Man bemærker først den gamle bindingsværksejendom på Nederdammens vestlige side, der er overtaget af stadsingeniør Ellemose. Bikubens restaurering på Nederdammen er tidligere omtalt. Pendanten til Bagergården står for en restaurering i lighed med selve bagergården, og nu bliver den 800 år gamle Kapelanbolig i Præstegade også restaureret. Huset har gennem mange år været forsømt og murermester Knud Lauridsen har påtaget sig restaureringsarbejdet med Nationalmuseets tilladelse, da huset er fredet i klasse A. Huset er købt af overlæge Korsgaard, sønnesøn af afdøde snedkermester Korsgaard i Ribe.

Der er i de senere år etableret feriehus i flere af Ribes gamle huse. Det har i de fleste tilfælde betydet en restaurering af disse med pietet overfor bybilledet, men det har ikke været til udelte tilfredshed, da man er bange for uden for feriesæsonen at stå med en død by. Man vil derfor prøve på at indføre bopælspligt hele året for den gamle bys vedkommende.

Boligministeriet har nægtet statsstøtte til 12 kollegieprojekter især beliggende i Københavns nærhed, men også Nørremarkskollegiet i Ribe har fået afslag. Man er inde på, at lejen i kollegierne er for høj, og at uddannelsessøgende må søge bolig i det alm. boligbyggeri, specielt det almennyttige.

Antikvarisk Samling har denne sommer gravet på hjørnet af Tvedgade og

Saltgade og endvidere ved seminariet på hjørnet af Nørremarksvej og Seminærievæg; det første sted for at finde mere vikingeby og det sidste sted for at finde den middelalderlige Helliggravs kirke. Det første er man ikke færdig med, og det sidste mislykkedes.

Ribe revyen har igen gået over de skrå brædder i Bispegades skoles festligt dekorerede gymnastiksal. Der var forestilling 4 gange om ugen igennem en måned under titlen: »Overflod og Stormflod«, og med »politimester Bødesen« som gennemgående figur har revyen på vanlig vis uddelt hip til særlige

personer og til samfundsforhold i almindelighed. Revuen har været en succes, og man har måttet give ekstra forestillinger.

Ribes 2 everter har i sommer været på tur. »Karen af Mandø« har med spejderne været på tur til det fynske øhav. »Johanne Dan« har været en tur i Esbjerg til bundbehandling.

Det har i denne varme sommer knebet med iltmængden i Ribe å, således at fisk er fundet døde på grund af iltmangel. Brandvæsenet har afhjulpet mangelen ved at suge vand op fra åen og sprøjte det tilbage igen.

Turisme i Ribe



Der har i sommer af Ribe turistforening været foretaget et propaganda-fremstød til fremme af turismen i Ribe. Den har gjort sig gældende gennem adskillige aktiviteter, ikke alene har man

sendt propagandamateriale ud i fællesskab med Legoland, Løveparken m.fl. til turiststederne langs Vestkysten, ikke vadehavsoen Sild at forglemme, men man har også haft sin egen propagan-

da i form af en gammel Ribe brandbil, Danmarks ældste endnu kørende. Den har i sin 45-årige tilværelse kun tilbagelagt 6000 km. Den har nu i sommer forøget sine km-tal ved som en iøjnefaldende brandrød propaganda at køre til turiststederne langs Vestkysten med plakater, billeder og turistbrochurer.

Turistforeningen udsendte 3 gange i sommerens løb en »Ribe turistavis« på 24 sider, der reklamerede for Ribe som turistby. Den omtales nærmere under anmeldelser.

Men ud over turistforeningens fremstød har der været meget andet, der har ledet turiststrømmen mod Ribe.

I Legoland er en lilleputby med Ribe Skibbro bygget op i legoklodser.

Der har langs Skolegade foran Domkirken i 7 sommeruger hver onsdag været afholdt torvedag med underholdning af Thorkil Demuth fra Seem skole. Et festligt skue, der tiltrækker turister.

På Ribe campingplads har der i år været et større antal overnatninger end nogensinde. Den trestjernede campingplads er gjort yderligere attraktiv ved opstilling af 5 norske campinghytter.

Der er udkommet en ny 8 stk. serie postkort med nye optagelser fra de

kendte steder i Ribe i klare farver. De er kendetegnet ved en hvid kant på langsiden, hvori anføres »Souvenir fra Ribe« og med et dannebrogflag og Ribe byvåben. Særligt må fremhæves seriens nr. 2, der gengives ovenfor i ca. halv størrelse.

Og så har der været de traditionelle indslag: Tulipanfest, dyrskue, ringridning, håndværksuge, koncerter og teater, som vi desværre ikke denne gang har plads til nærmere at omtale.

Danmarks Turistråds kontor i New York har foretaget en undersøgelse over de amerikanske turisters mening om de 10 største turistattraktioner i Danmark. Her kommer Ribe ind som nr. 8, idet Tivoli, Kronborg, H. C. Andersens hus, Den gamle by i Århus. Den Kongelige Ballet, Den lille Havfrue og Egeskov i den nævnte rækkefølge kommer ind før Ribe. Efter Ribe kommer Ærøskøbing og Æbeltoft.

Resultatet af turistpropagandaen har været en fremgang på mellem 20 og 30 pct. for turistbesøg, og det har været til alm. tilfredshed blandt byens næringsdrivende og har tilført byen en indtægt, der vurderes til 15 mio. kroner. Skal vi gamle ripensere så le eller græde over turisternes »flodbølge« i ferietiden?





Ribe omegn

Gram. Gram slot åbnedes 29. maj som slotsmuseum. I første omgang er det ikke hele slottet, men kun en del. Det vil få samlinger fra geologien, hvortil de store teglværksgrave leverer fund, og desuden vil det komme til at indeholde samlinger for akæologi og kulturhistorie. Slottet har altid ført en lukket tilværelse, men nu åbnes slotskomplekset for offentligheden.

Gredstedbro. Storkene fører en trang tilværelse på Ribe-egnen, hvor de sidste 50 års udtøringsarbejder har berøvet storken dens levemuligheder. Ribes næstsidste stork blev som bekendt skudt øst for Ribe, hvorefter dens mage fortrak. Atter i år blev storkereden på taget af stationsbygningen i Gredstedbro beboet af et storkepar, og der var udsigt til lykkelige begivenheder, men en morgen fløj storkene forvirrede omkring, idet æggetyve i nattens løb havde plyndret reden for æg. På den relative lave stationsbygning sås sporene af tyvenes færd.

Efter den skændige gerning overvejede man forholdsregler mod gentagelse i form af øget overvågning af reden. Nu har imidlertid Ribe turistforening formået EASV (EI-aktieselskab for Sydvestjylland) til gratis at opsætte en høj mast med redehjul hos Niels Hansen i Vestergade, det sted hvor storkene på en telefonpæl slog sig ned efter ægtyveriet. Man håber derved både at kunne holde på storkene og yde dem bedre beskyttelse.

Mandø. Man har nu fået digerne udbedret efter stormfloden, men man ønsker også der en forstærkning af digerne. Endnu større er ønsket om rent drikkevand. Dette spørgsmål synes nu nærmere sin løsning, idet Ribe byråd har indstillet, at der nedlægges en vandledning fra Sdr. Farup og til Mandø til en pris af 1.155.000 kr., der betales af Mandøs beboere gennem optagelse af et 10-årigt lån garanteret af Ribe kommune. Ribe kommune etablerer en vandledning med tilhørende

pumpeanlæg fra Sdr. Farup til Øster Vedsted (pris 290.000 kr.).

Dertil kommer årligt en afgift på ca. 500 kr. pr. indbygger. Men dette tal forrykkes, idet drikkevandsforbedringen formodentlig vil afstedkomme en forøgelse af befolkningen. Man er nu efter forhandling med repræsentanter for Ribe byråd i gang med at danne et vandforsyningsselskab: »Mandø Vandforsyning«, der skal varetage sagens videre forløb, blandt andet om der kan hentes tilskud andet sted fra.

To Mandøboere: postkører Christensen og Jørgen Jørgensen har haft store vanskeligheder med byggetilladelse til to træhuse på Mandø. Det var ellers godkendt af de stedlige myndigheder, og Christensen havde støbt grunden, da Fredningsrådet kom med indsigelser, idet man ikke ud fra æstetiske synspunkter kunne godkende træhuse. Udvalget har dog frafaldet anken over Christensens byggeri.

24. juli var den årlige Mandø-dag, hvor gamle Mandøboere og turister

samles til fest på øen i et antal af et par hundrede. Festtaler var fhv. højskoleforstander Bøgh-Andersen fra Sydslesvig.

Vester Vedsted. Ungdomshøjskolen udvider med en ny elevfløj til 600.000 kr. Man vil ikke forøge værelseskapaciteten, kun forbedre den. Der er i øjeblikket plads til ca. 100 elever.

På ungdomshøjskolen har man med stor succes arrangeret »Vadehavsfier«, hvor man kan tage ferieophold på skolen gerne familievis og samtidig deltage i programmer, som skolen tilrettelægger over forskellige emner f.eks. historie, litteratur, vævning, og der arrangeres udflugter til særlige steder bl.a. til Mandø.

Gårdejer Jacob Nielsen har ved pløjning fundet en guldring på 15 g fra romersk jernalder. Ribe egnen er kendt for sine rige guldfund, men denne guldring stammer helt tilbage fra tiden for Kristi fødsel.

Anmeldelser

Vadehavet af H. E. Sørensen
Melbyhus forlag, Skærbæk
84 sider, 42 kr. 1976.

VADEHAVET er skrevet af forfatter og lærer H. G. Sørensen i Skærbæk. Han er altså midt i området og har gennem selvsyn og alsidige studier sat sig grundig ind i Vadehavets forhold og har fremstillet resultatet på en pædagogisk god og letlæselig form. Bogen rummer med sine 84 sider et væld af oplysninger om alle de sider af liv, der knytter sig til Vadehavet foruden ca. 100 udmærkede illustrationer (foto-grafier og tegninger). Bogen er opdelt i 41 afsnit, der hver omhandler et bestemt emne, det være sig historisk, geografisk, naturhistorisk, teknisk m.m. Undertitlen på bogen er »Marsk og

Mennesker«, men dens emner rækker langt videre, hvad følgende overskrifter kan give et indtryk af: Landet synker, tidevand, planter, dyreliv, landvinding, bebyggelse, Plinius den ældre, friserne, marskens byer, kommandører. Dramatisk stærkt virker øjenbeskrivelserne af de store stormfloder, både de ældre og de nyere. De taler deres mægende sprog. Bogen synes oplagt for gruppelæsning over Vadehavet, hvor hvert af de mange afsnit kan være et emne og et oplæg, og litteraturen, der henvises til bag i bogen kan levere arbejds materiale til videre uddybelse. For den ukyndige er bogen forsynet med en ordliste over gloser, der specielt knytter sig til Vadehavet og Vestkysten. For den, der på egen hånd vil danne sig et indtryk af Vadehavets problemer, danner den et særdeles godt grundlag.

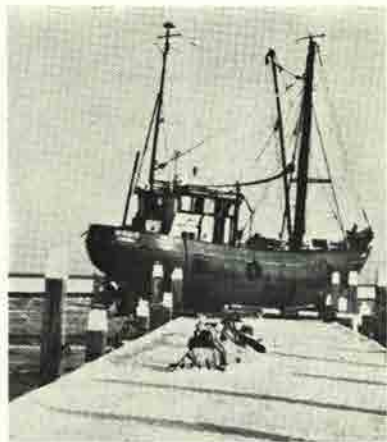

Havneby 3.1. 1976

Ribe Gader og Historien bag dem ved Søren Mulvad, Seem, udgivet af Sparekassen Sydjylland.

Den seneste publikation fra Sparekassen Sydjylland er en syv siders peje med ovenstående titel. Skriftet er oprindeligt lavet som disposition til et foredrag, hvor »meningen har været at give et billede af byens udvikling i middelalderen og fortælle, hvorledes navngivning har været betinget af handel og håndværk og den kirkelige indflydelse«. Dette kan nu ikke opfyldes for det første vedkommende på syv sider, men med hensyn til byens navnestof rummer heftet særdeles mange oplysninger, hentet fra kilder, der anføres i heftet, er den væsentligste.

Sparekassen har nu udgivet følgende publikationer:

- 1: Riber-ret
- 2: Bykort over Ribe 1651, 1768, 1858 og 1975
- 3: Kathoveddøren
- 4: Jagten på Ribe (Vikingetiden)
- 5: For 100 år siden i Ribe
- 6: Ribes historie
- 7: Anders Sørensen Vedel
- 8: Ribes gader og historien bag dem

*Ribe, Danmarks ældste by,
Dänemarks ätteste Stadt.*

Således står der på forsiden af en 24 siders turistavis, som denne sommer

3 gange er sendt ud til turiststederne på Vestkysten fra nord til syd, incl. den tyske del af Vadehavsområdet. Redaktion: Eigil Evert, sats: Lokal-avisen, Ribe.

Omslaget er et luftfoto i farver taget af byen i hele dens udstrækning (÷ Tangekvarteret). Inde i bladet følger tekster og reklamer på dansk med ordret oversættelse til tysk ledsaget af udmærkede billeder f.eks. af Puggårdsgade, »einer der schönsten Gassen der Stadt«. På et turistkort over Ribes turistmæssige opland ses Mandøtraktoren på vej til Mandø. Ved Rømø svæver en bil over til øen, hvor en næsten usynlig lys stribe angiver dæmningen, medens Fanø nærmest gør indtryk af at være brofast med Jylland, men det er petitesser. Ellers er avisen fuld af alsidige og nyttige oplysninger. Der er historiske og arkæologiske skildringer, der er praktiske anvisninger til banker, autoværksteder, Ribe fra a til z og masser af fint billedstof. Byens berømte sønner omtales. Jo, den rummer en stærk opfordring til både danske og tyske turister om at besøge Jyllands eneste trestjernede turistattraktion.

– De tre stjerner er Domkirken, de enestående gadepartier og Sortebrøderklosteret. Også campingpladsen er trestjernet, og nu har en trestjernet publikation set dagens lys og er sendt ud fra byen.



Nye medlemmer

- S. 26: Direktør, cand. mag. Kristian Foss, Brorsonsvej 5, 2630 Tåstrup
Laborator, dr. phil. Andreas Jespersen, Mosevangen 10, 3460 Birkerød
Fru Jørga Næss-Schmidt, Bellisvej 9, 6950 Ringkøbing
- S. 36: Kontorchef cand. jur. Oliver M. Olesen, Platanvej 32, 1810 Kbh. V
Husholdn.lærer Sigrød Pedersen (f. Hansen), Margrethevej 3,
6580 Vamdrup
- S. 41: Direktør Mads Petersen, Hjalmar Brantings Pl. 4, 2100 Kbh. Ø
Røntgensygepl. Karen Marie Andresen, Sct. Mogensgade 20,
8800 Viborg
Overlæge Kit Colfach, Disponentvillan, Grantorpet, 59300 Västervik,
Sverige.
Landsdommer Povl Høy-Hansen, Skinfaxevej 12, 8800 Viborg
Stadsbibliotekar Helene Jacobsen, Fr. Bajersg. 22, 8700 Horsens
Afd.sygepl. Hanne Laursen, Lundemarken 39, 2740 Skovlunde
Revisor Anton Broe Lustrup, Stadagervej 56, 2730 Herlev
Cand. pharm. Ruth Tullin (f. Aagaard), Seminarievej 41, 6760 Ribe.
- R. 41: Lagerchef Asger Juhl, Skovsvej 23, Rodskov, 8541 Skjødstrup
Edith Thomassen (f. Olsen), Hobrovej 116, 9000 Ålborg
- S. 51: Fru Inger Marie Nissn (f. Dall), Overbyvej 4, Lerte, 6560 Sommersted
Lærer Britta Söhner, Skolen, Sydprøven, 3920 Julianehåb
- S. 76: Ina v. Barn, c/o Cifalino, San Godenza 33, 00189 Roma, Italy,
tlf. 00939636644747
Stud. mag. Susanne Bejer f. Mikkelsen, Langelandsgade 199 3. th.
8200 Århus N
Nora Dam, Høm, 6760 Ribe
Kirsten Anette Kjær Damgaard, Stensmark, 6760 Ribe
Bent Feddersen, Skølvad, 6690 Gørding
Grethe Gregersen, Gravsgade 37, 6760 Ribe
Jens Peter Hansen, Højager, Hjerting, 6630 Rødding
Niels Damgaard Hansen, Brem, 6630 Rødding
Bodil Riber Jensen, Vestergade 13, 6670 Holsted 05/39 20 45
Korrespondentstud. Lis Johansen, Nørrevold 9, 6800 Varde
Henning Kabel, Skolegade 27, Sdr. Hygum, 6630 Rødding
Paul Henning Krogh, Tingvej 3, 6630 Rødding
Margit Kudsk, Dankvart Drejersvej 52, 5000 Odense
Jens Ejler Madsen, Østervang, 6520 Toftlund
Kirsten Hjerrild Nielsen, Søndergade 17-19, 6630 Rødding
Lars Nielsen, Markdannervej 6 A, Andst, 6600 Vejen
Conny Rom, Webersgade 50, 2100 Kbh. Ø
Karin Sandholt, Vodder, 6780 Skærbæk
Hans Tauman, Korsbrødregade 30, 6760 Ribe
Hanne Ragnhild Thomsen, Jacob A. Riis Vej 13, 6760 Ribe 05/42 01 07
Kirsten Thyssen, Gravlund, 6520 Toftlund
Theodor Vodder, Folevej, 6510 Gram
Jørn Wind, Vimtrup, 6660 Lintrup

Adresseændringer

- S. 51: Birthe Koch, Engen 11, 6270 Tønder
- S. 55: Laurits Lauridsen, Bøgedahlsalle 30 A, 5250 Fruens Bøge
- R. 57: H. Kidholm Andersen, Poppelvej 7, 6600 Vejen
- S. 61: Hans Johansen, Strandlodsvej 96, 2300 Kbh. S
- S. 63: Hans Hansen, Fægteborgvej 32, 8831 Løgstrup
Jørn G. Schmidt, Feldballe præstegård, 8410 Rønede (06/15 20 38)
- S. 64: Allan Brockhattingen, Allerupvej 28, Nr. Tranders, 9000 Ålborg
- S. 66: Mag. scient. Kirsten Ewers Andersen, Galgebakken Sten 4 - 1,
2620 Albertslund
Elsa Falk, Stjernevej 25, 6300 Gråsten
Frede Kragh, Fjordvænget 60, 8832 Skals
- S. 68: Jens Lund, Bakkevænget 6, 8200 Århus N
- S. 69: Otto Fogtmann, Viborgvej 103 B 1. tv., 8210 Århus V 06/15 20 38
Helge Nielsen, Annettevej 18 st. tv., 8220 Brabrand
- S. 70: Lærer Anders Sørensen, Kogsvej 5, Rejsby, 6780 Skærbæk
- S. 71: Benedicte Andresen, Hjallesgade 11, 5260 Hjallose
Eva B. Hansen, Nygade 18 tv., 8000 Århus C
Cand. odont Lone Vibeke Pedersen, Borggade 1 1. th., 6300 Gråsten
Cand. pharm. Anne Marie Schmidt, Olfert Fischersgade 5 2. th.,
8200 Århus N
- S. 72: Carsten Colfach, Grøftehøjparken 11 2. th., 8260 Viby J.
Politibetjent Børge Birk, Gl. Kongevej 102 4. tv., 1850 Kbh. V.
Hanne Hansen, Bispehavevej 43, 3. th., 8210 Århus V
Lorentz Korsgaard, Løjertoft 34 A, 6430 Nordborg
Lærer Inge Sørensen (f. Nørgaard), Kogsvej 5, Rejsby, 6780 Skærbæk
Cand. agro Hans Otto Sørensen, Åsumvej 142 3. tv., 5240 Vollsmose
- S. 73: Henrik Buck, Tåstrupvej 81, 4370 St. Merløse
Doris Birch Friis (f. Hansen), Klerkegade 12 4. tv., 1308 Kbh. K
01/12 02 74
Dorte Kahr Nielsen, Sankelmarksgade 8 st. th., 1676 Kbh. V
Lone Rosenmay, Grønnegade 22, 6760 Ribe
- S. 74: Jens Gade, O. M. K., Dalgas Avenue 10, 8000 Århus C
Chr. Hansen, Bryndamsvej 149, 6732 Guldager
Niels Korsgaard, Næringen 90 st., 8240 Risskov
Else Petersen, Akacievej 32, 6600 Vejen
Grethe Thomsen, Kirkegårdsvej 19, 8000 Århus C
- S. 75: Knud Christensen, c/o Winkle, Kongedybet 5 3. th., 2300 Kbh. S
Thomas Skjødt, Hjallesgade 11, 5260 Hjallose

Adresseændringer bedes meddelt
blad ekspeditionen. Man anmodes om
også at anføre titel, årgang, evt. tele-
fonnummer og evt. pigenavn til oplys-
ning for kammerater.

Blad ekspedition:
Stud. merc. Martha Skrydstrup,
Ostenfeld koll. vær. 1203,
Rævehøjvej 36, 2800 Lyngby.
Tlf. 02/87 45 11 lok. 1203.

Blad nr. 7 agtes udsendt først i dec.
Manuskripter og andet materiale sen-
des til redaktøren senest 1. nov. Ved
senere modtagelse vil det ikke kunne
optages i dette nummer.

Ansvarshavende redaktør:
Lektor Anton Karkov,
Carolinevej 6 - 2900 Hellerup.
Tlf. 01/HE 86 38.

GALLERIE INTERNATIONALE



Se vor store udstilling af stor kunst
og vor lille udstilling af hyggekunst.

Besøg Klubbens Hotel
gode værelser – god mad.

JENS PEDERSEN

EL-installatør

Ribe . Telf. (05) 42 08 25

Den antikvariske Samling

HANS TAVSENS HUS

Førehistorisk afdeling

PORSBURGS KÆLDER

Kirkekunst og renaissancemøbler

QUEDENS GAARD

Nyere kulturhistorie

ÅBENT:

Vinter: 10—12 og 15—17

Mandag lukket

Lasho
AID

Ydermøllen . Telefon 42 09 83



GULD . SØLV . URE . OPTIK

6760 RIBE . TLF. (05) 42 02 26



Telf. 42 09 06

I VOR SERIE OM RIBE HAR VI HJORTIL UDGIVET FØLGENDE:

- 1: RIBER-RET
- 2: KORT OVER RIBE ANNO 1768
- 3: KATHOVEDDØREN
- 4: JAGTEN PÅ RIBE (VIKINGETIDENS RIBE)
- 5: FOR 100 ÅR SIDEN I RIBE

2 NYE PUBLIKATIONER ER UNDER UDARBEJDELSE.

FÅS I



SPAREKASSEN

TORVET

SALTGADE

Tobakshuset

Parmo Pedersen - Storegade 18
6760 Ribe - Telefon (05) 42 15 32

Aut. tipsforhandler



Man møder altid gode
bekendte under WEIS til
WEIS

Jette og Knud Nielsen



DEN DANSKE PROVINSBANK

- endnu bedre service

Haugaards chokolader

6760 Ribe

Torvet 6 - Tlf. (05) 42 03 10



RIBE OG OMEGNS

BRUGSFORENING

RIBE STAMPEMØLLE A/S

Telefon (05) 42 12 22 (7 lin.)

RIBE

RIBE TURIST- OG ERHVERVSBUREAU

Overdammen 10, Ribe

Telf. (05) 42 1500



Arnold Nyborg

Industrivej 12 - 6760 Ribe - Telefon 05 42 00 00

Bankkram - Kassekøbt - Postkøb

... byg med Rio!

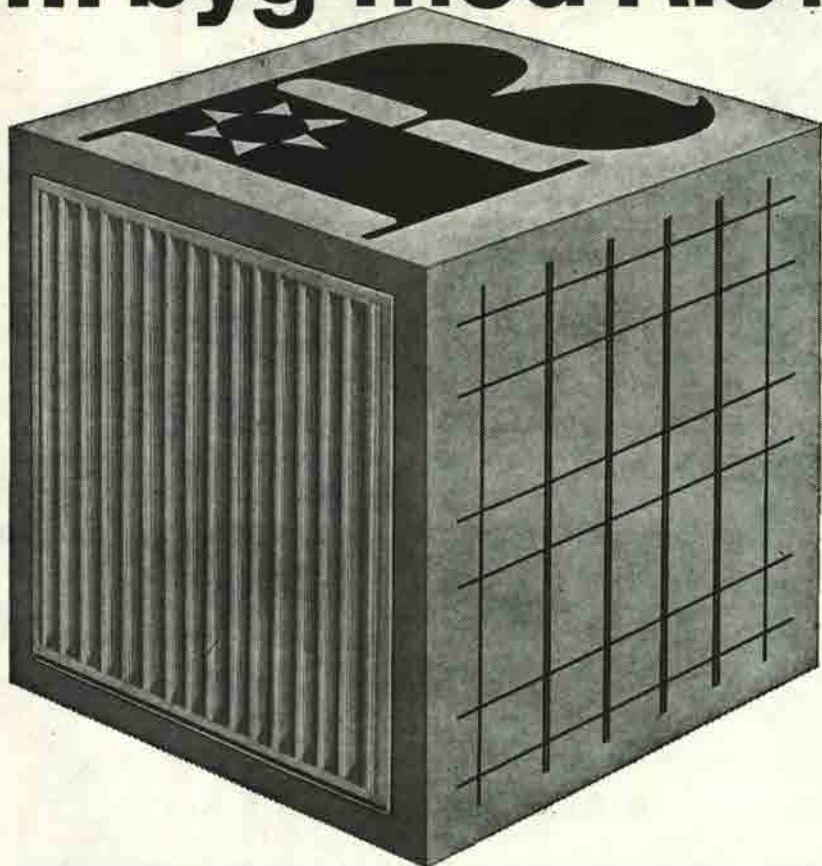

RIO panelradiator & RIO konvektor

Elegant design i smuk og rolig balance.
6 byggehøjder: 255 - 355 - 455 - 555
655 - 955 mm.
Prøvetryk 12 kp/cm².
Leveres grundmalet eller færdiglakeret
ved 180° C.

RIO stålnet

Fremstilles som standardnet eller efter
mål af koldtrukket, profileret stål med
flydespænding min. 5200 kg/cm².
Brudspænding min. 5650 kg/cm².
Jævnt fordelt forlængelse min. 3%.
Forankringsfaktor over 0,6.
Opfylder boligministeriets krav for type-
godkendelse af betonelementer.



AKTIESELSKABET RIBE JERNINDUSTRI

Grundlagt 1848 · Telegram-adr.: Ribegods Danmark · Telex 50560 · Tlf. (05) 42 02 55 · Giro 18307

RIPENSER-BLADET

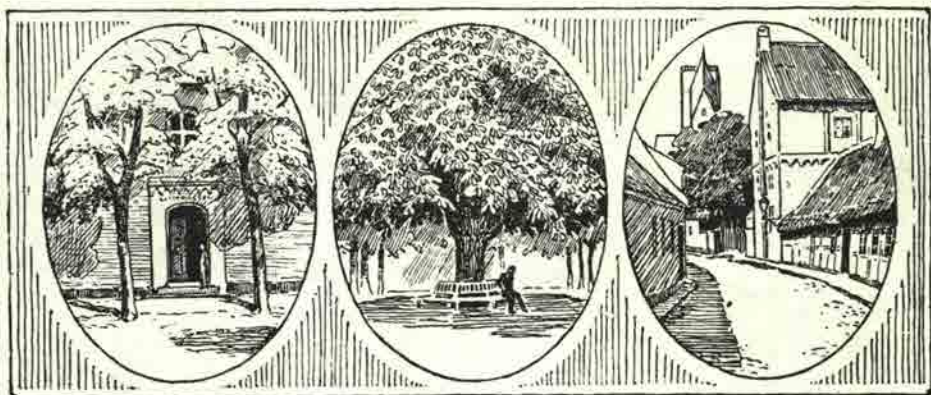

MEDLEMSBLAD FOR RIPENSER-SAMFUNDET

7. bind

December 1976

Nr. 7



Museumshaven 1857

Når De flytter

flytter **Bikuben** med
- Nu over 200 steder i Danmark

få svar i **Bikuben**
overalt i Danmark



Bikuben

Nederdammen 23
6760 RIBE
Tlf. 05 - 42 12 33



PRIVATbanken

RIBE AFDELING

TELF. 05 - 42 11 11

Man mødes henne om hjørnet
nede i



AVISEN

den lokale ugeavis
- den der læses

420544

Ribe Antikvitetshandel



BENTZONS BOGHANDEL
Mellemdammen 17
6760 RIBE - Tlf. 05/42 00 41



***Arling**
bogtryk

Vesterbrogade 137 . 1620 Kbh. V.
Tlf. 01/31 45 82



JUL I RIBE - 76

Medlemmerne kan i år glæde sig til det helt store, festlige julegilde, når vi 3. juledag, dvs. **mandag den 27. december** mødes til

RIPENSER-SAMFUNDET's

ÅRSFEST

på hotel »Dagmar«

Kl. 18,30 serveres i restauranten

Luxusjulebord

specielt komponeret til lejligheden. Det indeholder bl.a.: 4 slags sild m/ salat, lun and m/ rødkål, medisterpølse m/ vridkål, blodpølse og tarteletter m/ fuglelever, surreb, sylte, rejer og ost. Hertil serveres øl og snaps og senere kaffe.

Legatuddeling

Formand for RIPENSER-SAMFUNDET's legatudvalg Carl Rise Damkjær foretager årets uddeling af direktør N. P. Lauridsen og hustrus legat.

FOLKEMUSIK OG JULEBAL ved Fane-spillemandene

»Sand på gulvet«

Arr. udvalget mener igen i år her at kunne byde på den helt store træffer.

Gruppen spiller irsk og dansk folkemusik. I år kan de spille lancier.

Æresgæster fra skolen deltager.

Obs.: Deltagerbegrænsning 100.

Pris for deltagelse ialt kun kr. 30,- (dog excl. drikkevarer og kaffe). Denne pris gælder for medlemmer og evt. ledsagere. Send straks din tilmelding. Du vil være sikker på at møde masser af de gamle fra de sidste 5-10 årgange. På baggrund af den fordelagtige deltagerpris og det excellente program ventes fuld deltagelse. Tilmelding absolut nødvendig på telefon **05/42 24 04** (bedst 16-18) (Hans Bitsch-Larsen eller skriftligt til: Hans Bitsch-Larsen, Præstegade 3, 6760 Ribe.

NB: Samtlige deltageres navne, adresser og evt. afgangår skal opgives ved tilmeldingen. Frist for tilmelding: **Fredag 24. dec. 1976** (ingen senere tilmelding kan modtages).

Arr. udvalget.

Generalforsamling

Fredag den 25. febr. 1977 kl. 19.30

Carolinevej 6, Hellerup

(Carolinevej ligger ved buslinje 1's endestation

i Hellerup ned mod Øresund.)

DAGSORDEN:

- a. Beretning om foreningens virksomhed i det forløbne år.
- b. Forelæggelse af revideret regnskab for foreningen og for understøttelsesfondet til godkendelse. Forelæggelse og godkendelse af budget for det kommende år.
- c. Forslag, som ønskes behandlet på generalforsamlingen - må være bestyrelsen i hænde inden 1. jan., så de kan forelægges bestyrelsen inden generalforsamlingen -.
- d. Valg af formand, bestyrelsesmedlemmer samt 1. og 2. suppleant for bestyrelsen.

- e. Valg af to revisorer og en revisorsuppleant.
- f. Eventuelt.

Efter generalforsamlingen er deltagerne inviteret på kaffebord med hyggesnak. Hvis nogen vil bidrage med underholdning, er det velkomment. Min kone er parat til modtagelse af mange gæster - medlemmernes partnere er velkomne -, men man bedes melde sig til i forvejen senest 2. marts af hensyn til pladsdisposition. Tilmelding på tlf. 01/HE 8638 ell. ved brev til Carolinevej 6, 2900 Hellerup.

Formanden.

Jubilarer 1977

Translokationen på Ribe Katedralskole finder i 1977 sted fredag den 17. juni. Ripenser-Samfundet vil med næste nummer af bladet udsende en jubilæumsfortegnelse med adresser for studenter og realister, der i 1977 har 5, 10, 25, 35, 40, 50 og 60 års jubilæum.

Arbejdet med at indsamle de hertil fornødne adresser er meget omfattende,

da alle i de omhandlede årgange desværre ikke er medlemmer af Ripenser-Samfundet. Hvis du derfor er i besiddelse af nogle af adresserne på disse ikke-medlemmer (stilling, telefon og årgang) vil oberstløjtnant E. M. Veisig, Krogen 3, 3060 Espergærde, telefon 03/23 42 50 være glad for at modtage disse snarest.

OM HAVER I RIBE

Af Holger Jørgensen

Misund mig ey min lyst
tag selv din lyst for dig
jeg floram elske vil
hun bedst behager mig.

*Christoffer de Hemmer
Stadsfysikus i Ribe 1694-1716.*



Når man vandrer i Ribes gader, ser man ikke ret meget til haver. Men kommer man til vejrs, f.ex. op i det store tårn ved domkirken, og ser ud over byen, ser man, at Ribe er en by med mange haver. Også udenfor byen findes der haver, nogle ripensere kan ikke nøjes med en have.

De ældste haver i byen er munkenes, og der findes i byen et par planter, som minder os om munkenes have- dyrkning. Da der før nogle år siden blev foretaget udgravninger på slots- banken, dukkede der året efter, at ud- gravningen havde fundet sted, store eks- emplarer af Bulmeurt op. Bulmeurts frø kan bevare spiringsevnen gennem man- ge år. Tvebo Galdebær (uægte Alru- ne), en anden gammel lægeplante fin- des rundt om i Ribes haver. Det er en klatreplante; man kan, hvor den vok- ser i nærheden f.eks. af hyld, i efter-

sommeren se dens klaser af røde frug- ter højt oppe i hyldens kroner.

En anden plante, som sandsynligvis også skyldes munkenes have- dyrkning, er Calmusrod med den ejendommelige kardemommeligende duft. Det er en vandplante, meget almindelig langs bredderne af Ribes åløb.

Nogle steder i Danmark har man an- lagt munkehaver, derved kan man få en forestilling om, hvordan de tog sig ud. Det er lægeplanter og krydderplan- ter, der udgør vegetationen i disse ha- ver, de var ikke prydhaver.

I begyndelsen af 1700-tallet var der et par haver, som blev meget berømmet af samtiden. P. Terpager 1654-1738 priser sin samtids fine haver og særligt to af dem, Carsten Worms og Søren Seerups. Terpager har givet en liste over de planter, der fandtes i Seerups have og listen omfatter 245 forskellige

plantearter. I et latinsk digt anbragt i Seerups have har han nævnt en række af de planter, som fandtes i haven – roser, violer, iris, tulipan, crocus, aurikel og flere. Om ejernes begejstring for haverne vidner de inskriptioner som de lod anbringe i haverne. Foran er anført en af disse, her følger en anden. Fra Christoffer de Hemmers have: »Her mætter øjet sig, og blomster giver lugt, Pomona og med tid frembære skal sin frugt«.

Om vi ville beundre disse haver så meget, som ejerne gjorde det, er nok et spørgsmål; men at datidens mennesker nød dem er sikkert. Terpager skriver et sted »Den, som betræder disse haver, er i uvished om, hvad han helst burde ønske sig: enten øjne som Argus eller næse som Catul.«

Der var på samme tid, som disse Ribehaver stod i flor, en anden have, som nok har lignet disse haver. Det er komminister Niels Linnæus' have i Stenbrohult i det sydlige Småland, den have som Carl Linné færdedes i som barn. Linné har givet en liste over plantearterne i haven, der var over 200 udenlandske arter. Linné har bemærket, at han inddrak kærligheden til botanikken med modermælken.

Der forlyder intet om, at der færdedes en botaniker i de Ribehaver, men to poeter kan have oplevet dem, Brorson og Ambrosius Stub.

Fabre har engang skrevet, at biologen, der arbejder i naturen, må være glad for at komme ud for det heldige tilfælde. Sådan et tilfælde blev mit møde med min have i Ribe. Takket være min kones røgt af haven, kom kurveplanten *Helenium* til at indtage en fremtrædende plads i haven.

*Helenium*kurven har et ophøjet midterparti som består af de blomster, der indeholder pollen og honning. Randkronerne danner en omtrent vandret flade omkring midterpartiet. Når en bi flyver til en *helenium*kurv, flyver den ikke direkte til midterpartiet, men til kanten af den flade som randkronerne danner, hvorfra den bevæger sig ind til

midten af kurven. De nederste blomster i midterpartiet springer ud først, så en nyudsprungne kurv får straks besøg til de næringsholdige blomster og ved senere besøg bevæger bien sig fra de først udsprungne blomster videre op til de næst udsprungne, så bestøvningen ved bierne bliver meget virksom.

Der var for nogle år siden tvivl om blomsterformens betydning for bierne besøg på blomster. Der kan ikke være tvivl om blomsterformens betydning for insekterne. Jeg så på en kurvplante, hvis kurve var stjerneformede og stillet lodret, og blomsterfluerne, der besøgte disse kurve. Fløj direkte til midterpartiet, hvor de næringsholdige blomster findes.

Hos en klokkeblomst er det blomstens munding, der orienterer det besøgende insekt. Jeg skar munden af en klokkeblomst af og hængte den op på planten og sådan en munding af en blomst blev besøgt ligeså ofte som en ubeskadiget blomst; men naturligvis fortsatte bien, der besøgte munden, ikke med at gå ind gennem munden, der manglede den pirring, duft, som kommer fra det indre af blomsten.

Vi har her som alle steder i plante- og dyreriget at gøre med det fundamentale forhold tilpasning, en organisme skal være nøje tilpasset til de omgivelser, den lever i.

Ved bestøvningen ved insekter må man vel sige, at der er tale om en gensidig tilpasning. En tysk zoolog har brugt et udtryk fra musikken, punkt og kontrapunkt. Om de variationer, der finder sted i naturen, kan man som Monod bruge udtrykkene tilfældighed og nødvendighed, de nye former, der fremkommer, skal, hvis de skal vedblive med at eksistere, være helt i overensstemmelse med de betingelser, hvorunder de skal leve

eller

vi kan sige med Kepler »intet til Guds skaber verden er plantøst«.

H.J.

Rektor Jørgensen

75 år



Rektor *Johannes Jørgensen* fyldte 75 år den 2. november. Skønt oprindelig sjællænder og mangeårig lærer ved Sorø Akademi fandt rektor Jørgensen sig allerede fra starten godt til rette i Ribe-miljøet, og den nye rektor vandt med sit lyse sind og sin imødekommande og tillidsfulde åbenhed snart de seje vestjyders beundring og respekt – ja, mere end det – hos den, der skriver disse linjer, har rektor Jørgensen vundet sig inderlig og livsvarig hengivenhed. Rektor blev med sin ranke holdning, sit positive livssyn, sin varme menneskeforståelse og sine inspirerende, ja fremragende pædagogiske evner for mange af sine elever intet mindre end et ideal. Hans herlige og muntre dansktimer forblev en rigdom for livet.

Men Ribe fik ikke lov at beholde rektor Jørgensen. Allerede 10 år efter – i 1958 – drog han til Efterslægten i København, hvor han virkede, indtil han trak sig tilbage i 1969. Familien flyttede derefter til Frederikshavn, men han gik dog ikke ledig som pensionist. Han begyndte straks som dansklærer ved Frederikshavns gymnasium og har

her været højtskattet og afholdt af sine omgivelser som i sine tidligere embeder.

Der har gennem årene været kaldt på rektor fra mange sider, og han har beklædt en række tillidsposter, ligesom han har været aktiv i foreningen Norden.

Rektor *Jørgensen*'s interesse for eleverne, både medens de gik i skolen og senere hen, tilgodekom i høj grad Ripenser-Samfundet, som altid har nydt godt af rektors store bevågenhed. Da Ripenser-Samfundet i 1948 blev rekonstrueret, kom han snart med i bestyrelsen, og mange medlemmer af foreningen mindes skolens store gæstfrihed ved Ripenser-Samfundets årlige sommer- og sportsfester i Ribe. Da foreningen i 1962 fejrede 50 års jubilæum, blev *Johannes Jørgensen* foreningens formand og fungerede som sådan til 1968. Ripenser-Samfundet bringer ved denne lejlighed rektor vin varmeste hyldest og tak og ønsker alt godt for vor gamle rektor og formand i sit otium.

ris.

Det ældste Ribe



Af mag. art. Steen Andersen

Det egl. vendepunkt i undersøgelserne kom i vinteren 1972-73, da Ribe kunstmuseums bygning i Sct. Nicolai-gade på nordsiden af åen skulle fundamenteres. Ved dette arbejde fremkom der en række oldsager, der klart kunne dateres til 700-årene og tiden omkring 800. Den følgende sommers udgravninger blev koncentreret om at få nærmere rede på de nye spændende fund. Der blev gravet i et af Kunstmuseets kælderrum, samt lavet forskellige mindre undersøgelser i de omkringliggende haver. De oldsager, der kom frem, var som altid ved by-udgravninger stærkt itubrudte. Hovedparten er skår af lerkar, men ellers er der et rigt varieret inventar stammende fra dagliglivets syster eller fra forskellige håndværksaktiviteter: Brudstykker af møllestén, hvæssesten, dele af væve- og spinderredskaber, forarbejder til kamme, smeltdigler og forme til bronzestøbning, forskellige smykker og meget andet. Årets sensationelle fund var et brudstykke af en menneskelig hovedskal med indrisede runer.

Fundene bærer i mange tilfælde præg af en stor håndværksaktivitet på stedet, og env. er der i oldsagsmaterialet mange sager, der vidner om fremmede kontakter. Selv om der ikke var fund fra egl. vikingetid, syntes der dog ikke me-

gen tvivl om, at det her var det længe eftersøgte ældste Ribe, som begyndte at dukke frem.

Det kunne undre, at den ældste by skulle findes på nordsiden af åen, mens den gamle bydel med domkirken, slottet m.v. findes syd for åen. Den nuværende bebyggelse nord for åen er ikke særlig gammel. Den starter først i midten af forrige årh. Men vi ved, at området var beboet i den tidlige middelalder. Derom vidner, at to af byens 4 sognekirker på dette tidspunkt lå nord for åen. I den senere del af middelalderen går det imidlertid tilbage for bydelen, og til sidst bliver nordbredden helt opgivet som byområde.

De forskellige mindre prøvegravninger i 1973 blev i de følgende somre fulgt op af større kampanjer. I 1974 blev der gravet i Ribe Dommerkontors have overfor Kunstmuseet og sidste sommer i Kunstmuseets have. Begge år blev der fremdraget et kollosalt fundmateriale. Det var dels genstande af samme alder som det allerede fundne, men sidste sommer lykkedes det at udvide repertoiret, så også 800-tallet blev repræsenteret. D.v.s., det nu er helt sikkert, at den bosættelse, der er kommet frem ved undersøgelserne, har eksisteret på Ansgars tid. Derimod mangler fundene stadig fra 900- og 1000-tal-

let, og vi har derfor endnu ingen direkte forbindelse til den tidlige middelalders fund. Denne periodes fund må dog findes et eller andet sted i byen.

Udgravningerne har vist, at undersøgelsesområdet gennem 700- og 800-tallet har haft 3 forskellige funktioner: Først har det været landbrugsareal. Flere steder kunne der i toppen af den oprindelige sandoverflade iagttages plovspor gående på kryds og tværs. – Direkte oven på denne dyrkningshorisont lå der et stort møddingslag på op til 1 m's tykkelse. Det bestod hovedsagelig af kreaturgødning, der på steder var næsten helt uforrådnat. – Og oven på møddingen var der talrige bebyggelseslag. De viste sig som tynde afgrænsede lag af ler eller humusholdigt jord vekslende med lyse sandlag. Lerlagene må opfattes som husgulve og sandlagene til dels som udjævningslag mellem forskellige bebyggelser. Egentlige huskonstruktioner var det meget vanskeligt at få frem. Dette skyldes hovedsageligt, at der er tale om udgravning i en by. Naturligt nok må man her tage hensyn til eksisterende bygninger og beplantninger, men det betyder samtidigt, at undersøgelsesområdet ofte bliver stærkt begrænset. Hertil kommer, at 700/800-tals lagene mange steder var forstyrret af senere tiders endgravninger, hvilket yderligere begrænsede arealet.

Trods alt er det dog lykkedes at få en række væsentlige oplysninger om bebyggelsen. Der er fundet to mindre hytter (såkaldte grubehuse) samt en dobbelt række af træpæle, der muligvis er den ene væg i et langhus. – Mest interessant er dog de bebyggelseslag, der blev undersøgt ved sidste sommers udgravninger i Kunstmuseets have. De opdelte sig i en række aktivitetsområder, liggende ved siden af hinanden parallelt med Nicolajgade. To af disse gav særligt vigtige fund, og de skal derfor omtales lidt nærmere.

I det ene var der rester af et bronze-støberværksted. Spredt ud over et mindre areal fandtes en mængde dele af støbeforme og smeltedigler. Vores bron-

zestøber havde hovedsageligt beskæftiget sig med smykkeproduktion, og ud fra smykkernes form kunne hans aktivitet dateres til 800-tallet. – Længere mod vest fandtes rester af et glarmesterværksted, eller rettere af et perlemagerværksted. Indenfor et klart afgrænset område lå her en række ildsteder, og spredt omkring disse var der en mængde glasaffald, perler og halvfabrikata til perlefremstilling. Der er ingen tvivl om, at der her gennem længere tid har været fremstillet glasperler. Ved ildstederne lå tre af perlemagerens redskaber: en lille benspatel, en flad jernpande samt en flad sten med hugget fordybning foroven, der evt. kan have været brugt til at lægge varme ting fra på.

Ud af husfundene og værkstedssporene blev der fundet 2 brønde: Den ene havde en meget fin brøndkasse bygget af svært tømmer. I den anden var brøndkassen lavet af en udhulet træstamme.

Af de fundne genstande ved udgravningerne udgør keramikken nok den største del af fundmaterialet, og det meste af denne udgøres af lokalt producerede lerkar. Nordisk keramik fra vikingetiden og tiden umiddelbart før er ualmindelig ringe både sammenlignet med andre oldtidsperioder og med middelalderen. Der er tale om grove håndlavede kar, der kun sjældent er dekoreret. Men der er det interessante ved Ribe-keramikken, at der ud over denne hjemlige produktion findes en pæn portion skår af fint forarbejdet keramik fra Rhinegnene. Sammenlignet med Norden var man her langt forud i den keramiske teknik. Man havde finere ler og en bedre brændingsteknik, men den mest iøjnefaldende forskel er, at den rhinske keramik i modsætning til den nordiske blev fremstillet på drejeskive. Denne teknik når først op til os i middelalderen.

Metalsagerne er ligeledes talrige og repræsenteret ved en lang række forskellige former. – Af største betydning for dateringen af bebyggelsen er fundet en del sølvmonter. De er endnu ikke

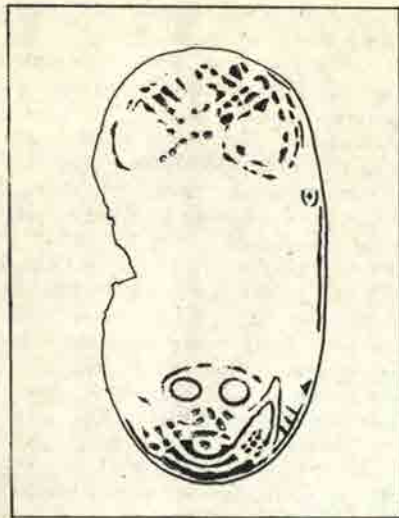

Skålformet spænde af bronze fra 700-årene. 1:1. Tegning af Orla Svendsen.

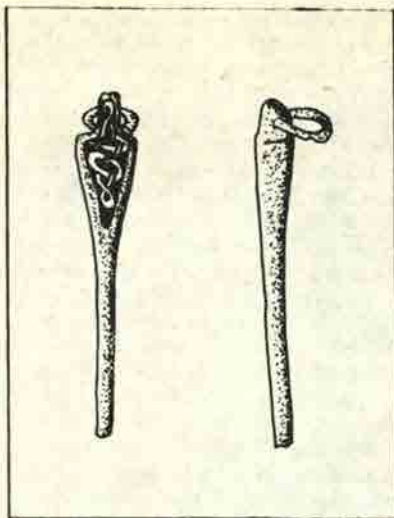

Nål af bronze med forgyldt ornamentik 1:1. Tegning af Annette Brinch Madsen

alle rensat, men der synes hovedsageligt være tale om frisiske mønster fra 700-tallet. – Smykkerne blev lavet af bronze. Der er tale om prydspænder, om arm- og fingerringe samt nåle. At smykkerne blev fremstillet på stedet viser den store mængde støbeformsdele, der før blev omtalt. – Af jern foreligger der en række forskellige ting. Den største er et anker fundet ved piloteringen af Ribe Dommerkontors bygning. Sammen med fund af en del skibsnagler tyder dette fund på – hvad man kunne vente – at skibsfart har spillet en rolle for det ældste Ribe. Af andre jerngenstande kan nævnes: Nøgler, knive, beslag m.v. I forbindelse med jernet må det nævnes, at der også foreligger et stort slaggemateriale, der hovedsagelig er affaldsprodukter fra smedning.

Af sten er der – som på så mange andre vikingeboplads er et stort antal slibe og hvæssesten. Mere spændende er en række større og mindre dele af møllesten lavet af en vulkansk bjergart fra Eifel-området i Tyskland. Den rhinske

basalt, som stenarten kaldes, er fortræffelig til kværnsten, idet den er let porøs.

Glasmaleriet fra Ribe er ligeledes meget omfattende. Det består for største delens vedkommende af de før nævnte råmaterialer og halvfabrikata til perlefremstillingen samt af færdige perler. Alle i en række forskellige farver og udformninger. Man får tydeligt indtryk af, hvor forfinet et håndværk perlefremstillingen har været. Disse sager fandtes naturligvis i størst mængde i umiddelbar nærhed af perlemagerværkstedet, men mange perler og råglasstumper fandtes dog også spredt ud over det øvrige udgravningsområde. – Foruden perlerne og deres forarbejder fandtes der en del mindre skår af drikkeglas.

I de til tider næsten uforrådne møddingslag fandtes en række velbevarede genstande af organisk materiale, især af dyre-knogler og -tak var der et righoldigt materiale. Hovedparten bestod af forskellige forarbejder, bl.a. til

kamme. Foruden kamme var der nåle, et knivskaft, spillebrikker m.v. af ben og tak. - I de mest fugtige affaldslag havde læder kunnet holde sig. Der var især tale om afskæringer og afklip fra skomagerens eller saddelmagerens arbejde. Men der var dog også enkelte færdige lædersager: en hel sko og flere løse lædersåler.

Hvilke resultater er der så opnået efter 3 års udgravninger? Vi har for det første fået en dokumentation for, at der på dette sted i 700- og 800-årene har ligget en bebyggelse af en betydelig størrelse. Derom vidner kulturlagernes tykkelse og det kolossalt store genstandsmateriale. Bebyggelsen, der har ligget koncentreret omkring den nuværende Nicolajgade, synes nogenlunde afgrænset mod øst, mens det endnu er usikkert hvor langt mod vest. Det undersøgte områdes bebyggelseslag ligger som nævnt oven på tykke affaldslag, og det kan næppe tolkes på anden måde, end at byen er startet et andet sted (omkring den nuværende Saltgade?) og så herfra bredt sig østpå ud over byens tidligere modding.

I sammenligning med andre danske vikingebosættelser adskiller Ribe sig i langt højere grad at være præget af håndværksaktivitet. Og de mange fremmede oldsager tyder på en livlig handel. Denne handel er med få undtagel-



*To af de frisiske sølvmonter.
Diam. 1,2 cm.*

ser orienteret mod S og SV, mod Frisland og mod det mellemrhinske område. Der synes derfor ikke at være nogen tvivl om, at vi her står overfor et bysamfund.

De sidste års udgravninger har som sagt løst en del af problemerne omkring det ældste Ribe, men der er mange tilbage, og undervejs er der kommet nye til. Som nævnt kendes byens præcise udstrækning endnu ikke. Man ville også gerne kunne sige noget om huse- nes konstruktioner, samt vide, hvor havnen har ligget og hvordan gadeforløbet har været. Og så må man ikke glemme, at der stadig mangler fund fra 900- og 1000-tallet. Hertil kommer en lang række historiske spørgsmål om, hvem der havde magten i byen, og hvilken rolle den har spillet i den politiske og økonomiske sammenhæng.

JUL I HALVFEMSERNE

Jacob A. Riis: The Old Town (1909)

Der har tidligere i Ripenser-Bladet (1. bind, side 234, 259 og 303) været uddrag, men bogen har aldrig i sin helhed været oversat, og det er vel næppe mere aktuelt. Redaktøren agter dog fra tid til anden at plukke fra bogen, og i anledning af julen anføres nedenstående skildring, der på fornøjelig vis gengiver julen i *Jacob A. Riis's* barndomshjem.

De økonomiske forhold i den gamle by i forrige århundrede var meget beskedne. Man var indstillet på at sætte

tæring efter næring, hvor et lavt indkomtsniveau kun tillod det allermost nødvendige, hvis det hele skulle løbe rundt.

Store familier var reglen mere end undtagelsen, og i mit hjem var vi normalt 16 til daglig. Længe efter min faders død, gennemså jeg hans gamle papirer og regninger og så, hvor bitter en kamp, han førte gennem sine fyrretyve år som lærer ved Ribe Katedralskole, og hvilken knaphed, han var henvist til. At vende en frakke, når retsiden

var blevet luvslidt, var en almindelig fremgangsmåde i de dage for tøj af bedre stof, men min fader fik sin overfrakke vendt to gange for at klare den vanskelige tid. Jeg husker, at min fader ved en bjærgningsauktion fra et strandet skib købte en rulle virkelig fint stof i en ejendommelig søgrøn farve. Det var godt køb, for det strakte ikke alene til et sæt tøj til min fader, men hele familien blev klædt op i søgrønt, så længe det varede. Hvilket øgenavn ville jeg ikke have pådraget mig fra mine kammeraters side, om det havde været i dag.

Når julen nærmede sig, havde der i ugevis været lange og bekymrede spekulationer om, hvad fader skulle gøre, og der var lavmælte dystre forhandlinger mellem ham og moder om indholdet af familiens tegnebog, som aldrig var velspekket; men til sidst løb det frydefulde budskab gennem huset fra kælder til kvist, at nu var bestemmelsen taget, om så citronen skulle presses til det yderste, hvilket betød, at man blæste alle bekymringer et langt stykke, og så gik det løs.

Det er et primært træk i danskernes tro, at enhver, der forlader en vens hus eller enhver andens hus i jule tiden uden at deltage i dets måltider, er med til »at bære julen ud«, hvilket ingen under nogen som helst omstændighed må gøre. Blandt andet af den årsag var ethvert hus et helt bageri fra midten af december og indtil juleaften, og åh, hvilken kvalitet af kager var det ikke. Moder rørte dejen til småkager i et stort hestetrug anskaffet til dette særlige formål. Jeg tror, der medgik så meget som en hel sæk mel og i kandevis af sirup og hvad man ellers brugte til blandingen. Hvilket gys, når vi børn stod og så de laviner af gode sager, der blev hældt i truget. Hvad kunne der ikke komme ud af det? Hele familien strømmede til for at hjælpe med at lave kager og pebernødder, der var små krydrede kvadratiske kager, som vi spillede kort om og fyldte vore lommer med ustandselig gnavende på dem.

Juleaften var selvfølgelig den store og velsignede stund. Det var den ene-



*Barndomshjemmet på hjørnet af
Sortebrødregade og Kølholtslippe.*

ste nat i hele året, hvor der blev holdt gudstjeneste med levende lys i den gamle grå domkirke. Myriader af vokslys strålede ud i mørket, men nåede ikke at sprede det. Mørket dvælede under de høje buer, hvor den ærværdige præsts stemme skiftede med menighedens svar, og bag ved det altsammen blandede sig med drengekorets diskanter, idet de kæmpede sig frem i bølger, snart drømmeagtigt som i erindring om gamle dage, snart skarpt kastet tilbage fra stennemurenes kroge og hjørner, og til sidst orglets triumffanfarer, som jøg frem som en sejrende hær, der fejede alt til side foran sig. Luften blev tung af granduft og brændende vokslys, og orglets kamptummel for hurtigere og hurtigere forbi. I skyggerne af de grå piller stod stirrende spøgelser og panserede knægte, hvis navne var indhugget i gravstenene, der stod rundt omkring. Alle disse juleaftener, som uløseligt var sammenknyttet med moders venlige øjne og de mange glade råb om glædelig jul alle vegne fra, har i mit hjerte

efflerladt en følelse af en salig fred, som aldrig kan slettes.

Hjemme ventede årets store middag: Gåsesteg fyldt med æbler og svesker, risengrød med kanel og sukker og et dybt stirrende smørøje i midten. Risengrøden skulle lægge bunden, og den blev serveret i dybe suppetallerkener. Det var også et sådant fad, nissen og katten fik op. For at hjælpe med til formålet blev der puttet en mandel i grøden, og den, som fandt den, fik mandegaven. Det var en list for at stopmætte folk, og den tjente sit formål ganske fortræffeligt. Efter gåsen fik vi pandekager, store, gode og tykke. Hvordan jeg kunne klare dem, ved jeg ikke, men sådan var familietraditionen.

Når middagen havde haft tid til at sætte sig, og alt køkkenarbejde var udført, tog fader plads for enden af det lange bord med hele husstanden forsamlet omkring sig, både med tjenestefolk og spædbørn uden undtagelse, og læste historien om barnet: »Og det skete i de dage«, medens moder tyssede på det mindste barn. Så sang vi alle: »Et barn er født i Bethlehem«, som den salme, vi bedst kunne lide, for den fortalte, hvordan vi i himlen skulle gå i kirke:

*På stjernetæpper lyseblå
skal glade vi til kirke gå.*

Fader var ingen sangfugl, men han sang bravt for med sin sitrende basstemme, og vi faldt alle i med. Kokkepigen Ane og stuepigen Marie torrede stjalent deres øjne i deres forklæder, for de var gode og gudfrygtige tjenestefolk, og dette var deres julegudstjeneste.

Da det sidste hallelujah var døet hen, blev der åbnet for julens port, idet døren til stadsstuen blev slået op på vid gab, og der stod juletræet med skinnende lys, og spædbarnet blev båret ind med øjnene vidt åbne som den første ved juletræet, for julen var jo barnets fest og var den sidst ankomne og derfor nærmest i berøring med det gudmelige. Så gav vi hinanden hænder og dansede rundt om træet. Fader holdt den mindste, og vi lo og var glade, når

den lille skreg af glæde og strakte sine små arme mod lyset.

Da Ansgar prædikede Den Hvide Krist for vikingerne i Norden, fortæller legenden om juletræet, at Herren sendte tre sendebud til Jorden: Tro, Håb og Kærlighed, for at finde det ypperste træ. Det skulle være højt som håbet, vid som kærligheden, og det skulle bære korsets tegn på hver kvist. De valgte granen, som bedst af alle træer i skoven kunne opfylde kravene. Vort træ blev prydet med vokslys, der er det eneste rigtige på et juletræ, lys af voks, som blander deres duft med brændt gran. Dertil røde æbler, appelsiner og gammeldags stads i overflod lavet af kulørt papir hjemme i stuen; dertil kom legetøjstrumpeter, valdhorn og en gynghest anbragt foran. Jeg tænker særlig på et lille broget malet hesteforspand med et træsåede imellem, hvor »Blis og Blanke« var malet på hver af dem.

Klokken 12 om natten ophørte vor juleaften. Hvis en pige den nat ville kende sin skæbne, skulle hun gå baglæns i seng og kaste en sko over den venstre skulder eller gemme den under sin hovedpude og højt fremsige det vers, som anmoder de Hellig Trekonger om at vise hende den mand,
hvis dug, jeg skal brede,
hvis seng, jeg skal rede,
hvis navn, jeg skal bære,
hvis brud, jeg skal være.

Den mand, som viste sig under hendes søvn skulle være hendes husbond.

En af de gamle skikke, man havde holdt fast ved fra gammel tid, var blæsing fra det gamle borgertårn. Ved solopgang, medens borgerne endnu sad ved morgenkaffen, steg tårnorkestret op ad de mange trappetrin til den øverste platform på tårnet, og deroppe fra i godt som i dårligt vejr – og undertiden blæste der en brandstorm – spillede de fire gamle hymner, en mod hver af de fire verdenshjørner, så at ingen blev glemte. De begyndte altid med Luthers magtfulde toner: »Vor Gud han er så fast en borg«, medens vi andægtigt nedefor lyttede til. Der var

noget både sælsomt og smukt ved disse toner langt borte i den kolde vinter, en fornemmelse af, at det ikke var noget jordisk, men at det i min barnlige forestilling var englens sang fra Judæas bjerge. Selv nu mange år efter har jeg endnu den følelse. Det har ikke været, fordi musikken var så ekstra, for orkestret bestod af småhandlende og håndværkere, som derved tjente en ekstra skilling. Men ligemeget, det var dejligt, jeg har aldrig senere hørt musik, der har rørt mig så meget. Når de sidste toner døde hen, begyndte klokkerne med deres dybe stemmer deres sang ud over mark og hede, og vor jul var rigtig begyndt.

Hele fjorten dage holdt vi jul. Rigtig jul fra lille juleaften og til nytår. Derefter var der en uge med yderligere fester, indtil livet igen kom i sin vante gænge. Årets store bal blev afholdt anden juledag, da alle byens spidser mødte op i Klubben, hvor amtmanden, borgmesteren, biskoppen og rektoren for latinskolen præsiderede og tog imod. Det var byens største officielle fest, præget af ægte venlighed uden at være stiv og kedelig. Det var en passende lejlighed til at stifte partier gennem foretagsomme mødre eller gennem de unge selv, hvorefter forbindelserne blev deklareret som dagens store nyhed.

Når vi var sendt i seng denne store aften, og fader og moder tog af sted i deres bedste søndagstøj, vidste vi, at de ikke ville vende tilbage før end kl. 2 om morgenen. Kl. 10, når vægteren brummede sin søvnige sang, havde man sædvanligvis spist og var faldet til ro, men denne nat lå vi vågen i lang tid og lyttede til sneens knirken under hjulene, der ustandselig rullede forbi, og vi prøvede at forestille for os selv al den storhed, som de bar med sig. Alle køretøjer i byen var taget i brug, jeg tror, der var fire.

Når vi ikke dansede eller underholdt os med børnespil, åd vi os gennem de to højtidsuger. Vi spiste massevis af småkager, og når vi kom frem til lyset



Blæsning fra det store tårn.

af det nye år, herskede der almindelige fordøjelsesvanskeligheder.

Tænk engang at spise mellem måltiderne. Det var den stadige beskæftigelse i hele to uger. Pebernødder var for os børn uøseligt knyttet til julen. Vi betalte bøder med dem i »Skrabnæse-spillet«, hvor spillerne med et strå skulle liste pebernødder ud af en stor bunke uden at røre andre, og hvor en tynd sytråd anbragt i bunken gjorde det ekstra vanskeligt. Eller: »Under hvilket træ ligger min gris?«, hvor grisen var en pebernød, der lå under en finger i den lukkede knytnæve, og i Sorteper og flere andre spil drejede det sig også om pebernødder. Julen uden pebernødder ville have været en ren fiasko.

I juleugen kom vægteren samt enhver anden, der året igennem ydede huset en tjeneste eller ville komme til det, til døren for at byde »Godt Nytår«. Det var en skik i den gamle by, der kunne føres tilbage til de ældste tider, hvor kravet fra disse synes at have været tællelys, men nu i stedet var en sølv mønt eller en otteskilling, hvilket var en halv mark. Skorstensfejeren var der, renvasket for en gangs skyld; på andre dage lagde han vægt på at ligne sin håndtering. Byens bedemand kom også. Han bad afvekslende byen til bryllup eller til begravelse og hav-

de derved fat i den rigtige ende, for altid før eller senere måtte en veletableret familie anmode om hans tjeneste. Han havde en reel næringsvej, og han anlagde sit særlige ansigtsudtryk efter hver af sine funktioner. Når han bød til begravelse, var hans gang langsom og afmålt, hans ansigt alvorligt, og hans stemme sørgende og kraftesløs, hvilket passede til hans falmende sorte frakke og gamle silkehat. Hvis det var bryllup, var han hjertelig, hans skridt lette, og hans hat anbragt i en forsoren vinke. Manden var kunstner. Således var

det også i deres begrænsede funktion tilfældet med ligbærerne, som ligeledes var blandt »Nyt Års-ønskere«. Husherren sad i denne situation med en bække fuld af sølvmonter ved siden af sig den dag, disse opkrævere gjorde deres runde, og besvarede enhver hilsen venligt, idet han sagde »tak i lige måde« og gav opkræveren sin mønt. Denne drejede rundt, spyttede på sølvet, for at det skulle bringe ham lykke og puttede mønten i lommen; så bukkede han og gjorde plads for den næst ankomende.



Nyt fra skolen

Der er kommet 3 nye lærere: adjunkt Steen Hansen i fagene musik og tysk, timelærer Uffe Eskildsen (stud. 62) i biologi og cand. scient Mogens Bruun i geografi.

1. sept. holdtes det store elevmøde, hvor der blev valgt medlemmer til FU, SU og SN. Ved afstemning om indmeldelse i DGS stod stemmerne lige 69 - 69, en situation, man ikke havde forudset.

Man meldte sig ikke ind.

Mercurius har etableret sig med en redaktion på 12 medlemmer, og bladet agtes udsendt med 12 numre i løbet af skoleåret. De to første numre har set dagens lys. Som noget nyt er der i nr. 2 bragt referat af elevmøder.

Ligeledes har Heimdal startet sin sæson med generalforsamling den 30. august med valg af bestyrelse.

Den 16. sept. var der i Ribe regionalstævne for idræt mellem de sønderjyske gymnasier incl. Duborgskolen. Ribe kom ikke med i finalen.

2.k har i oktober været på skolerejse til København, 2.x har ligeledes været på lejrskole i Videbæk og 2.y på Bornholm. Det sidste er et nyt foretagende.

Man er gået i gang med forberedelserne til skolekomedien i febr. Der skal i år spilles »Lærken« af Anouilh. Stykket har gået på Det kongelige Teater. Thomas Alvad og Ole Balslev er instruktører.

Igen i år er Hans Pitter (elev i 3.y) blevet bymester i skak, foran sin fader.

Nogle bemærkninger til Jacob Melbye

Når man ved, at *Jacob Melbye* i næsten tre år har taget aktivt del i organisatorisk arbejde på skolen og i en periode har været ledende redaktør på *MERCURIUS*, kan man nok undre sig over den manglende viden om skolens administrative forhold, som lyser ud af indlægget i sidste nummer af *RIPENSER-BLADET*.

1. »en usædvanlig uvilje hos stat og amt gennem flere år mod at bevilge penge til skolen«. JM burde vide, at der til en statsskole som Ribe Katedralskole ikke kommer nogen amtsmidler. Statens bevillinger til Ribe Katedralskole er ikke præget af nogen »usædvanlig uvilje«. De nedskæringer i de offentlige budgetter, som er gennemført i de seneste år, har ikke ramt Ribe hårdere end andre steder. Når JM sammenligner med sjællandske gymnasier, glemmer han at tage i betragtning, at det dels er større skoler (med et større totalt elevtilskud) og dels kan være amtskommunale eller kommunale skoler, der traditionelt ligger højere end statens skoler m.h.t. bevillinger.
2. »En årlig tilbagevendende nedskæring af bevillinger fra undervisningsministeriet, der som bekendt bl.a. går hårdt ud over moderniseringen og ombygningen af Ribe Katedralskole.«

Det er noget flot at tale om årligt tilbagevendende nedskæringer, når man ikke er i stand til at påvise sådanne, og der er tale om en mærkelig sammenblanding af begreberne, når man vil koble de økonomiske muligheder for elevaktiviteterne sammen med de bevillinger, der skal dække en eventuel udbygning af Ribe Katedralskole. Modernisering og ombygning af skolen er et særligt projekt, der ikke har noget at gøre med de årlige budgetter for skolens drift.

Lad mig fastslå med den givne anledning: Ribe Katedralskole er ikke økonomisk ringere stillet end andre af statens skoler af samme størrelse, og det er ikke vederhæftigt tale at ville bilde dette blads læsere noget andet ind og dermed opfordre til yderligere ofervilje ud over den, der kommer til udtryk i de store legater, som Ripenser-Samfundet uddeler.

Det kan være vanskeligt at argumentere mod den indledende bemærkning om, at det for en meget stor del er elevaktiviteterne, der bidrager til at gøre skolen indholdsrig og betydningsfuld; men det er nok en af de udtalelser, man som lærer må lære at leve med.

Ole Balslev.

Noter:

Noter dig Ripenser-Samfundets
julefest se side 139
Noter dig Ripenser-Samfundets
generalforsamling se side 140
Noter at sende næstformanden
Veisig adresser se side 140

Nyt fra RIBE



Damvej og Holmevej fra Wittenberg-skolen og hen til skæringen med omfartsvejen er blevet så stærkt trafikeret, at beboerne er kraftigt generet af støj og rystelser. Der planlægges derfor en aflastningsvej syd om bebyggelsen. Den skal udgå fra Haderslevvejens bøjning øst for jernbaneskæringen og i lige linje fortsætte over til hovedvejen. Dette har voldt hovedbrud og megen diskussion, idet vejdirektoratet kræver de i nærheden liggende øvrige til- og frakørselsveje ved hovedvejen lukkede. Det gælder således den direkte vej syd fra mod Ribe og Holmevejen ved omkørselsvejen.

På det sidste er der fremkommet en alternativ løsning, der går ud på at føre aflastningsvejen fra Haderslev til skæring med Tøndervejen således, at der opstår et regulært kryds syd for byen, hvor Tøndervejen føres lige ind til Ribe. Tøndervejen og Haderslevvejen må anses for at være lige befærdede.

Der har været rejst kritik vedrørende vedligeholdelsen af Slotsbanken. Det kniber med tilstrækkelige midler, og som et eksperiment har man forsøgt sig med indhegning af banken og græssende kreaturer. Dette var en dårlig idé, og kvæget er da heldigvis efter stærke protester igen fjernet.

Ribes grundvand er ikke sunket. Grundvandspejlet har de sidste hundrede år ligget $\frac{1}{2}$ meter over dansk normal nul. Man vil i fremtiden føre kontrol med grundvandstanden i et af de borehuller, der blev boret ved Dom-

kirken ved undersøgelsen af grunden under den.

Forstærkningen af Ribediget ventes påbegyndt april 78. Den vil i det væsentligste bestå i en forstærkning af diget ved hjælp af indpumpet sand, hvoraf det viser sig, at der findes rigelige mængder i vadehavet. Derimod er det mere problematisk med forekomsten af den klæg, der skal bruges til en overfladebeklædning. Den må muligvis hentes langt borte fra. Tilslikningen er langt mindre ved Ribe end den f.eks. er ved Tøndermarsken. Dette vil forstyrre forstærkningen, der er kalkuleret til 30 mio. Endvidere regner man med at indrette højvandspumper til udpumpning af bagvand, når dette under længere tids lukning af sluserne oversvømmer landet bag digerne. Denne del er projekteret til andre 30 mio., hvoraf EF evt. yder 25 pct., når staten betaler 5 pct., medens amt og lodsejere betaler resten.

Flere og flere anskaffer sig lystbåde. Det ses også i Ribe, hvor der efterhånden viser sig mange besøgende navnlig tyske sejlsportsfolk i havnen. Imidlertid går tendensen mod stadig større og større både for at kunne klare sejladserne på Vesterhavet. Disse kan ikke gå op til Ribe på grund af den lave vandstand i åen, hvorfor Ribe Sejlklub ønsker at oprette en marina ved Kammer-slusen. Der skal ligeledes gøres et fremstød med en oplysningskampagne om havnefaciliteterne for lystbåde langs den jyske vestkyst mellem grænsen og

Limfjorden. Det mener Ribes turistchef, *Hein Lorentzen*.

Der er et projekt fremme om en rutebådsforbindelse til Kammerslusen, og udkast til en båd med meget ringe dybgående afpasset efter åens meget lave vandstand er tegnet af ingeniør *Hasse Thranholm* og vil koste 350.000 kr. Man ser med velvilje på sagen fra turistforeningens og bankernes side, men der foreligger ikke nogen finansieringsplan. Gamle ripensere mindes den tid, da der var to rutebåde: »Ellen« eller »Ormen hin lange«, som den kaldtes og »Svend«, men på de tider var der også i sommertiden mellemlandning ved Holme-Idyllen. Den tid er forbi, men måske vil en afslappet tur til Kammerslusen med besøg på en evt. etableret marina finde tilslutning.

Ligesom Viborg har der i Ribe været lørdagslukning for en del forretninger, men ligesom i Viborg opgiver man nu denne og indfører ensartede lukketider også om torsdagen og fredagen, på hvilke dage, der har hersket stor forvirring.

Sidste tælling af indbyggertallet i Ribe storkommune viser 17.896.

6. sept. blev Ribe håndboldhold 1. serie herrehold danske mestre i DDGU's sommerturnering i Tåstrup. Der var modtagelse på Ribe rådhus af borgmesteren. Nu meddeles det, at også Ribes

damehold i fodbold er blevet Danmarks mestre.

Antikvarisk Selskab har som sædvanlig også dette efterår udfoldet stor aktivitet. Der har været to busture og fire foredragsaftener, og den 8. dec. holder selskabet »antikvarisk julehygge« med talloteri. Busturene er gået dels til Angel i Sydslesvig (2. august) og dels til fynske herregårde (19. sept.) Foredragene har handlet om historie. 27. sept. dir., dr. phil. *Per Krarup*, København: Vi kan ikke leve uden historien, 11. okt. lektor *Steen Busck*, Århus: Hvad er historie?, 11. novbr. prof., dr. phil. *Thorkil Kristensen*, København: Historien, nutiden og fremtiden, og 27. novbr. prof., dr. med. *Knud Lundbæk*, Århus: Danmarks syn på Kina gennem tiderne.

Ribe Kunstmuseum har hver måned sin udstilling af en kunstner. I sept. måned har det været grafikeren *Poul Skov Sørensen*. I okt. har det været *Almar Nordmark* og i novbr. *Jan Riis-hede*.

I okt. har der på Stiftsmuseet været udstilling af Fanø malerier af mange betydende kunstnere. Malerierne forblev efter udstillingen på museet, idet samlingen ikke længere har lokaler på Fanø.

Personalia

85 år. Læge frøken *Agnes Filskov* (stud. 11) fylder den 8. dec. 85 år. *Agnes Filskov* har i mangfoldige år været medlem af Ripenser-Samfundet og var taler ved dets rusfest i 1960. Hun har altid omfattet Ribe med særlig interesse, og hun har givet sin kærlighed til kende både i digt og prosa.

75 år. Fhv. seminarielektor, dr. teol. *Asger Nyholm*, København, fyldte den 3. august 75 år. *Asger Nyholm* var fra 1934 til 1947 lærer ved Ribe statsseminarium.

75 år. Civilingeniør *Paul Christian Vyff* (stud. 10). Han var søn af Kina missionæren *Johannes Vyff* og født i Manchuriet, men blev student fra Ribe Katedralskole. Efter sin kandidatexamen udvandrede han til Amerika, hvor han gjorde en indsats ved produktion af airconditioneringsapparater. Senere vendte han hjem til Danmark, hvor han nu nyder sit otium i København.

75 år. Pastor emeritus *Albert Mad-sen* (stud. 19), sidst sognepræst i Hasle og Rutsker er fyldt 75 år. Han er født

i Åkirkeby, men fik studentereksamen fra Ribe Katedralskole. Sit længste virke havde han gennem 30 år som sognepræst i Kappel på Lolland.

Sognepræst *Knud Bech* har taget sin afsked efter 17 års virke som sognepræst i Obbekær.

1. juli ophørte læge *H. K. Hansen* med sin praksis i Ribe. Den er overtaget af læge *Niels Hjørland*.

Politikommissær *Edv. Resbo*, der i 21 år har været stationsleder i Ribe fratrådte sit embede den 1. august.

Søren Krarup, sognepræst i Seem, kaldet »Sorte Sørens«, har været i fjern-

synets bytning, hvor han som forsvarer for hjemmet mod offentlige indgreb har hævdet forældrenes ret til at slå deres børn. Det gav genlyd i pressen, hvor *Berlingske Tidende* for 10. okt. havde et stort interview med ham. Hans logica skræmmer måske mange, men lyt til ham: »Det danske borgerskab havde engang et virkeligt forhold til kulturelle og nationale værdier, men nu har vi på højrefløjen profitmagerne og på venstrefløjen projektmagerne, og midt imellem sidder et stakkels folk forladt af Gud og mennesker.

Ripenser-Samfundets repræsentantskab

1963: Stud. med. *Ib Koldbæk*, Næsborgvej 16 st. tv., 2650 Hvidovre. Tlf. 01/47 09 57.

1968: Stud. scient. *Karen Hjerrild*, Tagensvej 15, vær. 425, 2200 Kbh. N. Tlf. 01/37 07 93.

1969: Civiling. *Gunner Grue-Sørensen*, Åbakkevej 61 1. tv., 2720 Vanløse.

1969: Stud. polyt. *Anders Klingenberg*, Vilh. Birkedalsvej 6 2. tv., 2400 Kbh. NV. Tlf. 01/81 63 93.

1970: Stud. scient. *Hans J. Sørensen*, Grønjordskoll. vær. 4119, 2300 Kbh. S. Tlf. 01/58 41 94.

1971: Stud. med. *Flemming Vilhelmsen*, Dronningensgade 2 4., 1420 Kbh. K. Tlf. 01/57 03 08.

1971: Stud. scient. *Knud Kjær Juel*, Tagensvej 15 vær. 340, 2200 Kbh. N. Tlf. 01/37 00 41.

1972: Stud. scient. *Werner Burgwald*, Borgergade 30 IV, 1300 Kbh. K. Tlf. 01/12 91 97.

1972: Stud. agro. *Hanne Kjær*, Griffenfeldtgade 11 D 1. tv., 2200 Kbh. N.

1973: Stud. bibl. *Doris Friis*, Klerkegade 12 4. tv., 1308 Kbh. K. Tlf. 01/12 02 74.

1973: Stud. agro. *Ellen Damgaard Hansen*, Landbohøjskolekoll., Hostrupsvej 20, vær. 52, 1950 Kbh. V. Tlf. 01/35 17 17/52.

1974: Stud. mag. *Adda Burgwald*, Sølvgade 84 4., 1307 Kbh. K.

1974: Stud. mag. *Herluf Forchhammer*, Otto Mønstedts Koll. vær. 106, Rektorparken 1, 2450 Kbh. SV. Tlf. 01/31 28 48.

1975: Flyvemeteorologelev *Knud Christensen*, c/o Winkle, Kongedybet 5, 3. th., 2300 Kbh. S.

1975: Stud. mag. *Marianne Cornet*, Pile Alle 29 A st., 2000 Kbh. F.

1976: Stud. teol. *Cecilia Jacobsen*, »Jomsborg«, Lykkesholms Alle 12, 1902 Kbh. V. Tlf. 01/24 91 12.

1976: HH-stud. *Conny Rom*, Webersgade 50, 2100 Kbh. Ø. Tlf. 01/ØB 72 34.

Kontaktmand: Civiling. *Carl Rise Damkjær* HD, Adelgade 47, 1304 Kbh. K. Tlf. 01/13 12 10.



Nye medlemmer

- R. 41: Overlærer Grethe Futtrup (f. Karkov Nielsen), Dyssevænget 41, 2700 Brønshøj.
Overlærer Kitty Møller (f. Nielsen), Solsortevej 2, 7080 Børkop 05/86 61 63.
- S. 44: Lærer Eleonora Jensen-Holm (f. Nielsen), Bakkevej 55, 2830 Virum. 02/85 12 72.
- S. 53: Peder Bjerrum, Postbox 608, 3900 Godthåb.
- S. 75: Lærestud. Erik Højbjerg, Hegelundsvej 13, 6760 Ribe. 05/42 10 96.
Anne Kathrine Isaksen, Kongeådalens Ungdomsskole, 6660 Lintrup.
Thorben Jørgensen, Arveprins Knuds koll., Jacobys Alle 13, 1806 Kbh. V.
Jørgen Kristensen, Skovgårdsgade 6 2. th., 8000 Århus C.
Bent R. Rasmussen, Rosenvængets Sidealle 5, 4., 2100 Kbh. Ø.
- S. 76: Kirsten Q. Gerken, Korsbrødregade 32, 6760 Ribe.
Annemette Højlund, Dronningensvej 30, 2000 Kbh. F.
Cecilia Jacobsen, Lykkeholmsalle 12, 1902 Kbh. V.
Bjarne Jensen, Dalgas Avenue 10, vær. 23, 8000 Århus C.
Merete K. Jensen, Webersgade 50, 2100 Kbh. Ø.
Susanne Jensen, Grønjordskoll. 4802, 2300 Kbh. S.
Helen J. Johansen, Jedsted, 6771 Gredstedbro.
Karen Merete Lundsgaard-Leth, c/o Borchgrevink, Gulleråsu 17 b, Oslo 3, Norge.
Jacob Melby, Søvej 6, 8220 Brabrand.
Henning Møller, Fasanvej 4, 6760 Ribe.
Inge Møller, H. P. Simonsens Alle, 5250 Fruens Bøge.
Bodil Sixhøj Pedersen, Tranebærkæret 3, 8220 Brabrand.
Morten Schuldt-Jensen, Alholmvej 51, 2500 Valby.
Per Schulz-Knudsen, Risdalsvej 34-116, 8260 Viby J.
Adjunkt Ole Balslev, Overdammen 12, 6760 Ribe.
- De nye medlemmer ønskes velkommen i Ripenser-Samfundet.

Adresseændringer

- S. 16: Overlæge Henning Aastrup, Skovvej 53, 4200 Slagelse.
- S. 36: Cand. jur. O. M. Olesen, Jacobys Alle 10 1. th., 1806 Kbh. V. 01/21 78 77.
- S. 46: Peder Gammelgaard Poulsen, Nis Petersensvej 28, 7620 Lemvig.
- S. 47: Kontorchef Simon Thøgersen, Vagtelvej 8, 3060 Espergærde 03/23 10 10.
- R. 53: Gunhild Pedersen, Nordens Plads 4 lejl. 11, 1. 2500 Valby.
- S. 58: Lærerinde Eva Dalsgaard, Luanshya Girls Sec. School. P. D. Box 85 Luanshya, Zambia.
- R. 60: Hans Henrik Andersen, Nygade 49, 6650 Brørup.
- R. 61: Lærer Finn Baile Kjeldsen, Grydesagervej 1, 5750 Ringe. 09/62 28 12.
- S. 63: Inga Læntver, Rønevænget 11, Guderup, 6430 Nordborg.
- S. 64: Jytte Bruun, Elmevej 2, 7600 Struer.
Civiling. Erling Møldrup Pedersen, Ødstedvej 7, 7182 Bredsten.
Kjeld Lohmann Schøler, Finsensvej 77 3. tv., 2000 Kbh. F.
- S. 65: Marianne Berg Andersen, Lupinparken 60, 6000 Kolding.
Knud Daugaard Peters, Avenue des Nerviens 53, VII etage, Boite 17. B - 1040 Bruxelles.

- S. 66: Niels Brunsgaard, Prinsesse Mariæ Alle 13 4. th., 1908 Kbh. V.
Die Krog Thomsen, Trymsvej 14 N, 9000 Tromsø, Norge.
- S. 67: Læge Birthe Ammitzbøl (tidl. Jepsen), Rudersdalsvej 74, 2840 Holte.
02/42 34 06.
- S. 68: Advokatfuldm. Herluf Petersen, Egernsundvej 12, 4200 Korsør.
- S. 70: Poul Møller Petersen, Nørmarksvej 29 nr. 15, 7600 Struer.
- S. 71: Mette Rossen, Søbyvej 5, Kølkeær, 7400 Herning.
Hanne B. Skaarup, Vinkelvej 27, 6800 Varde.
- S. 72: Sven Bitsch-Larsen, Hjalmar Brantings Plads 6, 2100 Kbh. Ø.
- S. 73: Leif Bengtson, Søndergade 65, 6500 Vojens.
Lene Jepsen, Georgsgade 21, 5000 Odense.
Lærerstud. Vagn Lauridsen, Rodalsvej 86, 7183 Randbøl.
- S. 74: Inger Carl, Parkvej 13, 6760 Ribe.
Gunner Jensen, Brorsonsvej 15 st. tv., 7400 Herning.
Johan Nissen, Vestre Ringgade 216 1. tv., 8000 Århus C.
Hanne Pedersen, Rådmandsgade 21 D 5. tv., 2200 Kbh. N.
Birthe Rasmussen, Bethesdavej 71 1., 8200 Århus.
Stud. mag. Bodil Moltesen Ravn, Skindergade 24 2. tv., 1159 Kbh. K.
Ulla Skjærlund, Ndr. Ringgade 60, 8200 Århus N.
- S. 75: Alice Ø. Brun, Brorsonsvej 15 st. tv., Herning.
Stud. merc. Jens Juul Poulsen, Nordvestpassagen 87, 8200 Århus N.
Stud. mag. Ruth S. Rosenberg, Laurvigsgade 1 1. tv., 8200 Århus.
Allan Sandholt, Rimsøvej 8, 8240 Risskov.
Jens Søndergaard, Kastelsvej 25 5. th., 2100 Kbh. Ø.
Dagmar Warming, Råhede, 6760 Ribe.
- S. 76: Stud. polyt. Bent Feddersen, Nybrovej 304 E 24, 2800 Lyngby.
Grethe Hansen (f. Gregersen), Jernbanegade 24 3. th., 8900 Randers.
Helen L. Johansen, Jedsted, 6771 Gredstedbro.
Poul Møller Petersen, Nørmarksvej 29 nr. 15, 7600 Struer.
Kirsten Nielsen, Silkeborgvej 204, 8230 Åbyhøj.
Karin Sandholt, c/o Hans Petersen, »Roasthøj«, 6535 Brandrup.
04/83 42 21.
- Hjemstavnforeningen for Ribe og omegn ved O. Nørregaard, Toggangen 1,
2730 Herlev.

Adresseændringer bedes meddelt sekretæren. Man anmodes om også at anføre titel, årgang, evt. telefonnummer og evt. pigenavn til oplysning for kammerater:

Sekretær:

Stud. merc. Martha Skrydstrup,
Ostenfeld koll. vær. 1203,
Rævehøjvej 36, 2800 Lyngby.
Tlf. 02/87 45 11 lok. 1203.

Blad nr. 8 agtes udsendt sidst i marts
Manuskripter og andet materiale sendes til redaktøren senest 1. marts.
Ved senere modtagelse vil det ikke kunne optages i dette nummer.
Ansvarshavende redaktør:
Lektor Anton Karkov,
Carolinevej 6 - 2900 Hellerup.
Tlf. 01/HE 86 38.
Redaktionen sluttet 7. november.



GALLERIE INTERNATIONALE



Se vor store udstilling af stor kunst
og vor lille udstilling af hyggekunst.

Besøg Klubbens Hotel
gode værelser – god mad.

JENS PEDERSEN

EL-installatør

Ribe . Telf. (05) 42 08 25

Den antikvariske Samling

HANS TAVSENS HUS

Fachværksted afdeling

PORSBORGS KÆLDER

Kirkekunst og renaissanceemåler

QUEDENS GAARD

Nyere kunsthistorie

ÅBNING:

Vinter: 10—12 og 15—17

Mandag lukker

Lasbo

Ydermøllen . Telefon 42 09 83



GULD . SØLV . URE . OPTIK

6760 RIBE . TLF. (05) 42 02 26



Telf. 42 09 06

I VOR SERIE OM RIBE HAR VI HIDTIL UDGIVET FØLGENDE:

- 1: RIBER-RET
- 2: KORT OVER RIBE ANNO 1768
- 3: KATHVEDDØREN
- 4: JAGTEN PÅ RIBE (VIKINGETIDENS RIBE)
- 5: FOR 100 ÅR SIDEN I RIBE

2 NYE PUBLIKATIONER ER UNDER UDARBEJDELSE.

FÅS I



SPAREKASSEN

TORVET

SALTGADE

Tobakshuset

Parmo Pedersen - Storegade 18
6760 Ribe - Telefon (05) 42 15 32

Aut. tipsforhandler



Man møder altid gode
bekendte under WEIS til
WEIS

Jette og Knud Nielsen



DEN DANSKE PROVINSBANK

- endnu bedre service

Haugaards chokolader

6760 Ribe

Torvet 6 - Tlf. (05) 42 03 10



RIBE OG OMEGNS

BRUGSFORENING

RIBE STAMPEMØLLE A/S

Telefon (05) 42 12 22 (7 lin.)

RIBE

RIBE TURIST- OG ERHVERVSBUREAU

Overdammen 10, Ribe
Telf. (05) 42 1500



Arnold Nyborg

Ribemønstre 12 · 6760 Ribe · Telefon (05) 42 00 00
Hænsel · Kvalitet · Service

... byg med Rio!

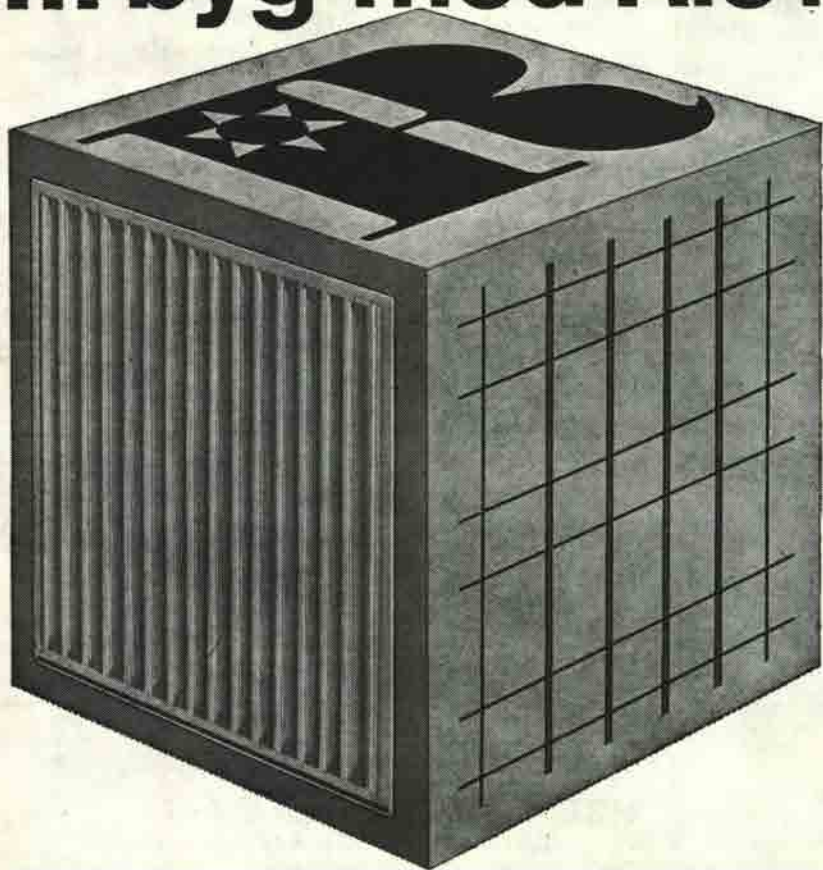

RIO panelradiator & RIO konvektor

Elegant design i smuk og rolig balance.
6 byggehøjder: 255 - 355 - 455 - 555
655 - 955 mm.
Prøvetryk 12 kp/cm².
Leveres grundmalet eller færdiglakeret
ved 180° C.

RIO stålnet

Fremstilles som standardnet eller efter
mål af koldtrukket, profileret stål med
flydespænding min. 5200 kg/cm².
Brudspænding min. 5650 kg/cm².
Jævnt fordelt forlængelse min. 3%.
Forankringsfaktor over 0,6.
Opfylder boligministeriets krav for type-
godkendelse af betonelementer.



AKTIESELSKABET RIBE JERNINDUSTRI

Grundlagt 1848 . Telegram-adr.: Ribegods Danmark. Telex 50560 . Tlf. (05) 42.02.55 . Giro 18307

RIPENSER-BLADET

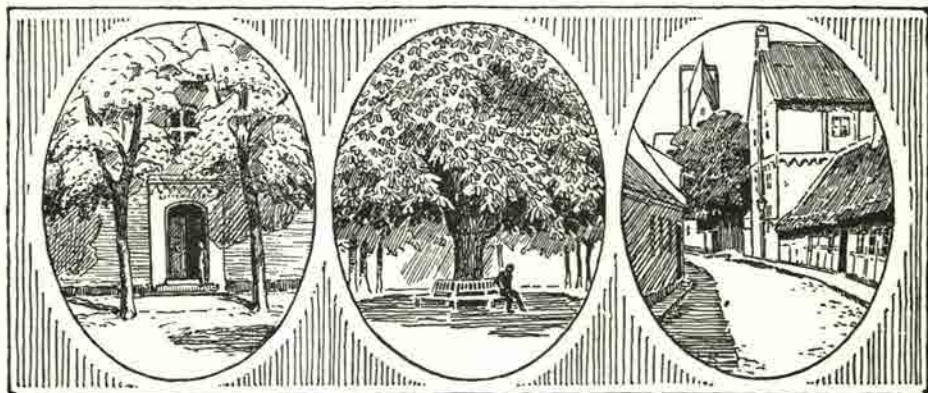

MEDLEMSBLAD FOR RIPENSER-SAMFUNDET

7. bind

April 1977

Nr. 8

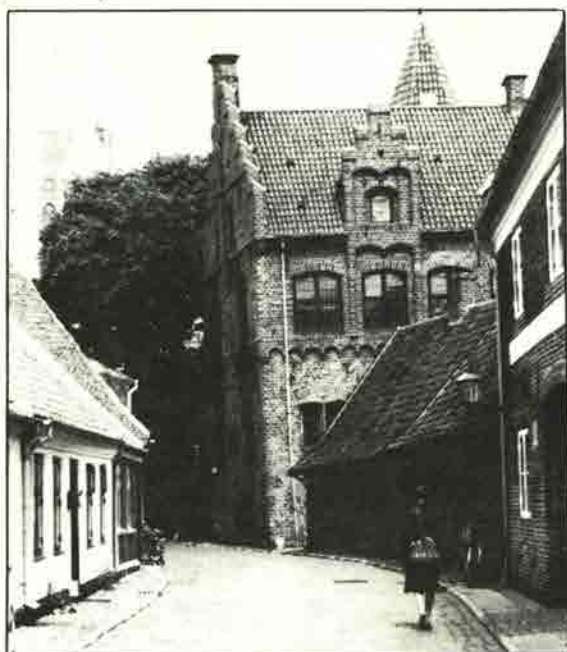

En jubilar søger gamle spor

Når De flytter

flytter **Bikuben** med
- Nu over 200 steder i Danmark

få svar i **Bikuben**
overalt i Danmark



Bikuben

Nederdammen 23
6760 RIBE
Tlf. 05 - 42 12 33



PRIVATbanken

RIBE AFDELING

TELF. 05 - 42 11 11

Man mødes henne om hjørnet
nede i



wb WITZEL
BOGTRYK
OFF-SET

Ørstedesvej 1 - 6760 Ribe - Telefon 42 09 87

Ribe Antikvitetshandel



BENTZONS BOGHANDEL
Mellemdammen 17
6760 RIBE - Tlf. 05 - 42 00 41



Arling
bogtryk

Vesterbrogade 137 . 1620 Kbh. V.
Tlf. 01/31 45 82

SUC's nutid og fremtid

Ripenser-Bladet har tidligere bragt omtale af Sydjysk Universitetscenter i bladets numre for aug. 73 og sept. 75. Det kan således være på sin plads igen at orientere bladets læsere om det videre forløb af universitetssagen og om fremtidsperspektiverne.

SUC startede sin virksomhed i 1972 med støtte fra Esbjerg byråd og Ribe Amtsråd, idet

folketinget den 4. juni 1970 havde besluttet at oprette Danmarks 6. universitet i Ribe-Esbjerg området. Man kunne derved, inden de første indskrivninger af studenter fandt sted, få tid til forberedelse og planlægning og til start af forskning, der kunne tjene som grundlag for senere undervisning og knytte medarbejdere til centret.

(Forts. næste side.)

KONTINGENTINDBETALING

Kære medlem.

Så har RIPENSER-SAMFUNDET fået ny kasserer. Ikke fordi min forgænger var kørt træt, men fordi hun af private årsager ikke længere kan afse den fornødne tid. Hun har til gengæld lovet at være en meget kritisk revisor. Foreningens medlemstal ligger p t i underkanten af tusind. Det er ganske fortrinligt. Endnu bedre ville det være, om såvel gamle, som de nye medlemmer, der skal bringe medlems-tallet op over tusind, ville prøve på at spare sekretær og kasserer for en masse besvær, ved at betale kontingentet til tiden.

Optimismen længe leve. Kontingentet forfalder til betaling l.4. og sidste frist for rettidig betaling er l.5. Kontingentet udgør kr. 25,- (dog kr. 15,- for studerende

og elever). Med dette nummer af bladet skulle følge et giroindbetalingskort, som alle bedes benytte med det første og helst efter, at det er korrekt udfyldt. Skulle girokortet mangle, kan oplyses, at indbetalingen skal ske til girokonto 1 06 66 76, civilingeniør P. Daugaard Peters, Holmegårdsparken 1, 3tv 2980 Kokkedal.

I Norge og Sverige kan medlemmerne også anvende det danske girokort.

Altså: Lad os undgå rykkere. Betal med det samme.

NB. Der er hvert år en række medlemmer, der betaler et pønt ekstrakontingent. Det styrker på bedste måde foreningens økonomi og vil fortsat blive modtaget med tak. Med venlig hilsen P. Daugaard Peters, kasserer.



Sjællandsk universitetscenter

Støtten var midlertidig, idet man forventede, at staten ville træde til i 1975, og man forventede fra folketingets side en studentertilgang på ca. 1100 i 1980, hvilket sidste man dog fra universitetsudvalgets side fandt for voidsomt og fandt det mere rimeligt at satse på 3000 i 1985, hvorved SUC ville sikres en mere harmonisk vækst. På det grundlag gik man igang med en planlægning og en start med videnskabelig forskning.

Imidlertid ændredes de økonomiske betingelser. I sept. 75 anførte vi her i bladet, at der blæste en kold vind om centret, og at de planer og forventninger, man stillede til fremtiden ikke kunne holde. Statens forventede støtte i 1975 udeblev, og røret om universiteterne i almindelighed og om Roskilde centret i særdeleshed gjorde, at man fra folketing og almenhed så med nogen skepsis på oprettelsen af flere universiteter.

SUC indstillede imidlertid ikke arbejdet, men situationen måtte føre til en opbremsning. De økonomiske forhold måtte løses, da den hidtidige støtte

kun var beregnet indtil statens tiltræden i 1975.

Der viste sig da også på lokal plan almindelig enighed om, at sagen måtte nyde fortsat støtte, og det besluttedes fremover fra amtet at fortsætte støtten, og den kommunale støtte udvidedes til 3 kr. (pristalsregulerede 74-kroner) pr. indbygger i kommunerne: Bramming, Helle, Ribe og Vardø. Disse tilskud går til generalomkostningerne, medens man fra statens forskningsråd, firmaer og fonds fik støtte til forskningsopgaver, således at det årlige regnskab nu balancerer med godt 4 millioner. SUC kunne således fortsætte sin opbygning om end i et mere neddæmpet tempo og med et noget andet målsigte end en egentlig studenteruddannelse, der måtte skydes ud i fremtiden. Man var i 1975 til en vis grad henvist til at reorganisere SUC's struktur og opgaver under hensyntagen til de ændrede betingelser.

Det var måske, når alt kom til alt, ikke så galt med denne udsættelse af den egentlige universitetsvirksomhed. Erfaringerne fra Roskilde kunne

nok mane til eftertanke, og til funderinger over, hvad der lå bag uroen. Det var bl. a. forårsaget af en for hastig opbygning.

Det var tanker, der blev fremført ved et møde om SUC's fremtid, som blev afholdt 9. april 1976 på centret i Esbjerg for repræsentanter fra kommuner, amtskommune, samt uddannelsessteder i Ribe amt i anledning af, at universitetsudvalget havde fået ny formand og centret ny chef. Herfra foreligger der referater fra bidragyderne: Undervisningsdirektør Asger Baunsbak-Jensen om "Et nyt universitet, et åbent universitet", forstander for Krogerup Højskole, K. E. Larsen: "Universitet og voksenundervisning", direktør Ole Wivel, formand for uddannelsesrådet for de videregående uddannelser om "Universitetskultur". Den ny centerchef, Himmelstrup sluttede af med "Samarbejde om Sydjysk Universitetscenter". Indlæggene fortæller noget om de tanker, der rører sig om den fremtidige udvikling af centret. Den følgende fremstilling er bygget på disse fire indlæg.

De danske universiteter var i deres oprindelse lukkede uddannelsesinstitutioner, der havde deres eget styre, og som uddannede til videnskabelig og statslig tjeneste. Der var ingen forbindelse ud til det øvrige samfund. Der opstod derved et modsætningsforhold, der var farlig i et demokratisk samfund.

Udviklingen er da også gået henimod at gøre universiteterne åbne. Hvad der forstås derved, fremgår af et citat fra centerchef Himmelstrup:

"Det skal være åbent overfor det samfund, den region og det miljø, det er placeret i.

Det skal løse nogle formlingsopgaver overfor samfundet og samtidig være modtageligt for forslag til forsknings- eller udredningsopgaver udefra."

Dette er ikke hidtil lykkedes lige godt for de nye universiteter, og de gamle har ikke plads for det åbne universitet indenfor deres rammer. Det er måske netop heldigt, at SUC under de ændrede betingelser får tid til en grundigere opbygning og en afprøvning af nye universitetsopgaver eller dragen lære af erfaringerne fra de andre universiteter.

Opgaven må da være at etablere et samarbejde med de bestående institutioner i området og gennem voksenundervisning at knytte sig til det folkelige Miljø.

Herom siger K. E. Larsen, at voksenundervisning er en ubrydelig del af det moderne samfunds sociale og kulturelle liv. Den moderne hyppigt skiftende samfundsstruktur kræver efteruddannelse og omskoling, der kun kan gennemføres, når en voksenundervisnings tilbud er til stede. Voksenundervisning kan jævne ud på den generationskløft, som så stærkt opleves i vor tid, og den kan bryde samfundets lagdelte pyramideopdeling, som det nuværende uddannelsessystem sorterer befolkningen i, og som den fastlåses i resten af livet af organisationer og faglige sammenslutninger. En ensidig opmærksomhed om kompetancegivende undervisning, om erhvervsdannende og praktiske fag rummer imidlertid en fare for kulturen. I Grundtvigs højskole indgik de humanistiske fagsom litteratur, historie, samfundskundskab m.m. som grundlag for en bred folkelig op-

lysning: "Et demokrati har mindre brug for en oplyst elite end for et oplyst folk." Kun gennem kendskab til disse fag vil det enkelte menneske blive i stand til at bedømme sin egen tid og forstå de ting, der er bestemmende for samfundets og det enkelte menneskes udvikling. Imidlertid er vor viden på voksenundervisningens område langt tilbage og trænger i sig selv til forskning.

Universitetskultur kræver frihed," sagde Ole Wivel. Det moderne universitet ønsker en berøringsflade og samarbejde med det omgivende samfund. Det kræver imidlertid, at der ikke opstår et modsætningsforhold på grund af doktriner af politisk, religiøs, national eller anden art. Universitetsvirksomheden må forholde sig objektiv, og det kan ofte være svært, som hvis det f. eks. drejer sig om forskning af privatkapitalisme, hvor personens egen stillingtagen må holdes udenfor. Det er en absolut betingelse for at opretholde tillid til centret, at den i sin undervisning forholder sig kritisk, radikalt tvivlende og objektivt forskende. De politiske ideologidannelser og nationalitetsbegrebet er rimelige genstande for studium og undervisning på et universitet, men kan ikke være bindende forudsætninger for dets arbejde.

Et åbent universitets opgave er at betjene befolkningen i den region, hvori det er placeret. Opgaven må være at løse en række formidlingsopgaver vedrørende forskning og undervisning, og centret må være modtageligt for ønsker vedrørende disse. Der må om fornø-

dent kanaliseres eller søges samarbejde med andre uddannelsessteder, organisationer, myndigheder, erhvervsliv m.v. Universitetet skal ifl. Himmelstrup ikke være et fysisk imponerende centralsted, men en sum af samarbejdende institutioner, der tilsammen forbinder forskning og undervisning. Centret må således bl.a. beskæftige sig med voksenundervisning og voksenpædagogik. Voksenundervisning har traditionelt været omgivet af megen verbal velvilje, men der er praktisk talt ikke nogen voksenpædagogisk forskning.

"Formålet med oprettelsen af den selvejende institution, Sydjysk Universitetscenter, har været at sikre en tilstrækkelig planlægningsperiode og en rolig opbygningsfase. I den forløbne tid er der ved SUC etableret en administrations- og planlægningsafdeling, ligesom et forskningsbibliotek er under opbygning. Der er i årenes løb gennemført og gennemføres forskellige tværfaglige forskningsprojekter indenfor det humanistiske og samfundsvidenskabelige område.

SUC stræber ikke efter at få flere ind i de langvarige uddannelser eller øge det samlede resourceforbrug. Som et led i en sund og demokratisk decentralisering ønsker SUC at medvirke til, at der sker en mere rimelig og retfærdig fordeling af uddannelser og forskningsressourcer i vort land. Uddannelse og forskning skal flyttes ud til folk i stedet for, at folk og studerende skal flytte hen til de traditionelle uddannelses og forskningsinstitutioner.

Ka.

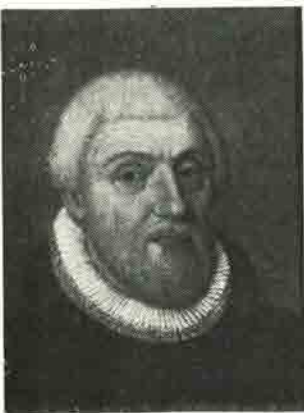

Peder Hegelund

1542-1614

Bue Kaae:

Peder Hegelunds almanak-optegnelser.

Katedralskolen havde omkring 1600 tallet en kulturel blomstring, som gjorde byen til et lærdomssæde og skolen i videnskabelig henseende næsten til et lille universitet. Bæreren af denne guldalder var for en stor del rektor ved Katedralskolen og senere biskop over Ribe stift Peder Hegelund. Denne periode i Ribes historie med dens mange fremragende personligheder har af født en rig litteratur båret frem af et fyldigt kildemateriale, der ikke mindst skyldes Hegelund, idet han foruden at forfatte mange lærde skrifter også fra sit 24. år førte dagbogsnotater indført i almanaker over 49 år. Disse optegnelser, der er bevaret, har været en meget søgt kilde for forskningen af den tids historie, idet Hegelund som rektor og biskop omgikkes, ja var ven med mange af tidens fremragende personligheder.

Optegnelserne er nu ikke så lige at gå til. De er skrevet på latin, som Hegelund beherskede til fuldkommenhed, og også græsk fandt vej til hans optegnelser. Disse er nu imid-

lertid i deres helhed gjort tilgængelige gennem en gengivelse ledsaget af en oversættelse, kommentarer og registre i et digert 2 binds værk udgivet af Historisk Samfund for Ribe Amt. Værket er udarbejdet af historikeren Bue Kaae gennem et grundigt og årelangt arbejde. 1. bind indledes med en almindelig omtale af optegnelserne efterfulgt af en kort levnedbeskrivelse på 5 sider. I 1. bind findes så selve optegnelserne sideløbende med oversættelse. Det andet bind indeholder kommentarer, registre, ordlister, litteratur m. m. Dermed er optegnelserne gjort let tilgængelige for fremtidens forskere af denne tidsperiode, ligesom de også kaster lys over Hegelunds liv.

Åge Jørgensen:

Peder Hegelund og den danske skolekomedie.

Sparekassen Sydvestjylland er i efteråret 76 igen fremkommet med en Ribe publikation, der ligeledes omhandler Peder Hegelund. Der findes i forvejen en meget detailleret beskrivelse af Hegelunds liv i Bjørn Kornerups "Ribe Katedralskoles historie", der på alsidig måde behandler Hege-

lands liv og ikke. Den 20 si-
ders publikation tager, som
titlen viser, særlig sigte på
Hegelund som skolekomediefor-
fatter af danske komedier og
befatter sig i særdeleshed med
den mest kendte "Susanna", der
i en stor og fyldig udgave
tidligere er behandlet af for-
fatteren i "Tidlig Dansk Dra-
matik", hvor man også finder
det i Susanna indlagte mel-
lemspil "Columnia" behandlet
af lektor Ib Johansen. (Se

løvrigt Ripenser-Bladet for
nobr. 1971). Susanna har også
som tidligere omtalt været op-
ført på seminariet i Ribe.

Sparekassen har med denne
sidste publikation udsendt 10
småhefter vedrørende Ribe så-
dan, som det fremgår på andet
sted i bladet. Vi har tidlige-
re omtalt disse særdeles oply-
sende og værdifulde bidrag,
der efterhånden tager form som
et Ribebibliotek en miniature.

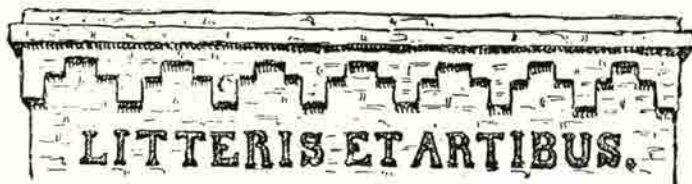

Mercurius og Heimdal

Ribe Katedralskoles skole-
blad, Mercurius, er gået ind i
sit 15. år og lever stadig.
Bladet synes set ud fra staben
af medredaktører at være inde
i en blomstringstid. Redakti-
onsmedlemmernes antal er inden
for de sidste tre år blevet
mere end fordoblet, og tæller
nu 13 medlemmer. Sandheden er
desværre knap så opløftende.
Efter stemningen blandt sko-
lens elever er der god basis
for Mercurius' fortsatte ekssi-
stens, men bladet udgives ikke
alene i kraft af elevernes
velvillige holdning, der må
også komme kontante sympati-
tilkendegivelser i form af
stof til bladet. Trods skolens
beskedne elevtal på godt 200
må der være grundlag for et
blad, der formidler både op-
lysninger om forskellige ar-
rangementer og om, hvad der
rører sig blandt eleverne. Her
rører jeg måske ved sagens
onde cirkel. P.gr.a. manglende
stof udgives Mercurius ikke
ofte nok, og det hindrer til

en vis grad f. eks. diskussio-
ner om aktuelle emner og op-
lysning om arrangementer.

Der blev i skoleåret 1975-76
gjort et ihærdigt forsøg på at
bryde denne onde cirkel, idet
det blev vedtaget, at Mercuri-
us om muligt skulle udkomme
hver 3. uge. Dette år udkom
bladet i 11 numre. I år er
Mercurius udkommet i 5 udgaver
og vil ved årets slutning fo-
religge i omkring 7 udgaver.
Jeg håber og tror på, at bla-
det træder styrket ind i det
kommende skoleår.

Jeg vil her benytte lejlig-
heden til at opfordre alle I
tidligere elever, der blandt
andet gennem abonnement på Ri-
penser-Bladet viser interesse
for skolen, til at fatte fjer-
pennen og nedfælde et og andet
i forbindelse med skolen og
dens forhold for derved at
støtte et elevinitiativ, udgi-
velsen af et skoleblad.

Stof kan sendes til skole-
bladet Mercurius, Ribe Kate-
dralskole, 6760 Ribe.

Skolens traditionsrige elevforening Heimdal med 112 år på bagen, lever i bedste velgående. Efter hvad jeg kan lase i de gamle protokoller, arrangerede Heimdal tidligere adskillige foredrag et skoleår igenem; men jeg må med bøjet hoved erkende, at der desværre ikke synes basis for at holde foredrag længere. Foredragene samler gennemsnitlig omkring 20 mennesker inklusivt 9 bestyrelsesmedlemmer. Der er dog ikke tale om at stryge foredragene, som Heimdal arrangerer, da det i fremtiden MÅ kunne lade sig gøre at finde emner, der kan trække tilhørerne til.

Et kapitel for sig selv er Heimdalsfester: Mini-, Lille- og Store Heimdal + den til Store Heimdal hørende auktion. Disse 4 arrangementer trækker fulde huse og er foreningens livsnerve. Heimdal har i de seneste år gjort en introduktionsfest til en tradition. Festen holdes i begyndelsen af

hvert nyt skoleår og har til formål at sammentømre de nye l g'er med de gamle elever.

Følgende arrangementer er i indværende skoleår afholdt af Heimdal: Introduktionsfest i Hygum august 76, foredrag om Ulandsproblemer af kørelærer Ebbe Fribo i oktober 76. Mini Heimdal i Høm. Auktion i december 76 og Store Heimdal december 76.

Endvidere holdes i den resterende del af skoleåret følgende: Hypnotisøren Ali Haman kommer på besøg 4. marts; det holdes i stedet for et foredrag. Kombineret KILK og Lille Heimdal. KILK står for en konkurrence for Interesserede Lyrikere og Komponister", hvor elever på skolen optræder med selvdigtede og selvkomponerede numre.

Endvidere vil der på en endnu ikke fastlagt dato blive holdt et foredrag.

Michael Sønderup
Lurredaktør og ansv.
redaktør af Mercurius.

Elevarbejdet på Ribe Katedralskole

Elevforsamling.

Siden 1972 har elevernes interesser på skolen været varetaget af en instans kaldet Elevforsamlingen. I modsætning til et elevråd havde alle elever stemmeret til møderne, som blev holdt i spisefrikvartterne. Det store elevmøde med mødepligt først på skoleåret var stadig højeste myndighed. I de år, de nuværende afgangsklasser har været elever på skolen, har denne form efter alles mening ikke været tilfredsstillende: Der var tidspress ved de korte møder, dags-

orden og referat var (for det meste) ukendte begreber, antallet af egentlige aktiviteter var begrænset og ofte ligefrem proportionale med forretningsudvalgets energi og formåen.

Kritik.

I løbet af 1975 begyndte utilfredsheden med ineffektiviteten m.h.t. skolens elevarbejde at tage form. En debat i Mercurius offentliggjorde efterhånden alle sagens aspekter: De principielle "basisdemokratiske" ideer om elevforsamlingen var tungtvejende, men

kravet om aktivitet gjorde sig også gældende. I efteråret 1976 tog daværende forretningsudvalg initiativ til etablering af en prøveperiode for et elevråd. Efter et par ugers debat og fastlæggelse af de foreløbige retningslinier nedsattes et elevråd med to repræsentanter fra hver af skolens 11 klasser.

Elevråd og vedtægter.

Elevrådet konstituerede sig med et præsidium (Peter Kjør Schmidt, Paul-Erik Brodersen, Knud Abildtrup) og forsøgte at finde sine arbejdsformer. Rådet har således holdt sit 7. møde den 25. februar. En af de første opgaver var at udarbejde et sæt vedtægter for elevrådsarbejdet. Et udvalg udarbejdede et forslag, som alle elever så diskuterede i klasserne, hvorefter det blev vedtaget. Fremgangsmåden med hele tiden kun at beskæftige sig med emner, der har været til debat i klasserne, søges omhyggeligt overholdt. Pamperisering og overdreven centralisme må for enhver pris undgås. Dette repræsentative system har på skolen sine skeptikere, som konstant er på mærkerne.

Danske Gymnasieelevers Samenslutning.

Elevrådet afgjorde hurtigt med altovervejende majoritet, at en generel afstemning om skolens tilhørsforhold til DGS måtte bringes til afklaring, efter at afstemningen ved elevmødet efter ferien havde resulteret i "uafgjort". Et udvalg sendte informationsmateriale om DGS ud, og et valg bragte atter skolen i sin fagorganisation. Et DGS-udvalg til varetagelse af kontakten mellem fagforening og skole nedsattes.

Eksternt udvalg

Dette udvalg udvidede sit arbejdsområde til også at omfatte uddannelsespolitik i almindelighed, og har således arbejdet med forberedelserne til landsmødet 1977 i DGS fornylig. På dette landsmøde prioriteredes det lokale, politiske arbejde blandt landets gymnasieelever, så studiekredse om alle tidens pressende emner som adgangsbeholdning, DGS's, DUS's og vor egen politil i forhold hertil, søges oprettet.

Internt udvalg.

Dette udvalg har som arbejdsområder: studiesociale anliggender, elevindflydelsen på skolen, lokal DUS-kontakt, fagkritik m.m. - Med hensyn til den lokale DUS-afdeling (DUS = De Uddannelsessøgendes Samarbejdsudvalg) har vi vist interesse for en genetablering og har haft formanden til en orientering. DUS har blot ikke haft den store opbakning fra nogen af Ribes uddannelsessteder (dog en sparsom fra vort). Vi afventer den videre udvikling.

Rengøringshjælp m.m.

Elevrådet har i sin korte levetid beskæftiget sig med flere anliggender. Omrokeringer af rengøringspersonalet havde medført løntilbagegang for enkeltes vedkommende. Elevrådet tog - foranlediget heraf samt af en lidt dårlig samvittighed initiativ til, at alle skolens elever nu hjælper til ved oprydningen. Vi forsøger at finde en balance mellem på den ene side at hjælpe til som en selvfølge og på den anden side ikke tage brødet ud af munden på personalet.

Et udvalg arbejder med Forældrekonsultationen. Den gamle ordning med, at forældrene en

aften står i kø uden for lærernes klasseværelser, vækker ikke altid begejstring.

Til alle klasser anskaffedes en klassemappe indeholdende gymnasiehåndbogen med undervisningsbekendtgørelser, elevrådshåndbogen, vedtægter, dagsordener, referater, og hvad klassen ellers vil bruge den til. Endvidere abonnerer eleverne nu på "Uddannelsespolitik" i 11 eksemplarer - et til hver i klassen.

I erhvervsorienteringslokalet etableredes lokale for forfrosne rygere. Man husker, at skolen ellers intet opholdsrum har for elever. Vi fik for resten også tilbudt kælderen under Puggård til rygelokale. Elevernes forslag til fællestimearrangementer diskuteres i elevrådet og fremlægges i samarbejdsudvalget af elevernes tre repræsentanter.

Iøvrigt har elevrådet formidlet forslag om en ligelig fordeling af de to gymnastiksale. medvirket til etablering af mønttelefon, nedsat idrætsudvalg til afholdelse af fodboldstævne m.v.

Fremover kommer rådet nok til at beskæftige sig med f. eks. principielle debatter om disciplinære problemer o.a., emner som en revision af fraværelsesregistreringen, lektiehjælp elever imellem, introduktionsarrangement for skolens l. g'ere og ellers hvad eleverne ønsker behandlet. Un-

dertegnede vil ikke lægge skjul på, at en kraftig mobilisering om de uddannelsespolitiske problemer i høj grad er ønskelige. Det er bydende nødvendigt, at også gymnasieelever bliver sig bevidst, hvilke kræfter, der står bag f. eks. adgangsbeholdningen. At vi sammen søger en rent politisk afklaring om totaldimensioneringens årsager og virkninger, om den dominerende politiske linie i DUS og DGS, som ikke nødvendigvis er korrekt, og alt det andet, som vi er tvunget til at forholde os til. Således må de rent praktiske problemer, om ikke glemmes, træde i baggrunden. Det er et spørgsmål om prioritering. Hvad er vigtigst: adgangsbeholdningen eller fordeling af gymnastiksalene?

Elevrådets korte levetid taget i betragtning, er det for tidligt at komme med en udtømmende vurdering. Noget er dog nogenlunde klart: Hvor der under elevforsamlings - ordningen højest var 6-9 egentlige aktive, så er der nu i præsidium, samarbejdsudvalg, stipendie-nævn, elevråd, eksterntudvalg, interntudvalg (og ikke at forglemme de trofaste, som kommer til møderne uden stemmeret) omkring 40-45 aktive under en eller anden form. Det lover godt for fremtiden.

Knud Abildtrup
elevrådets præsidium.

Bemærk-----

Kontingentindbetaling:

Se side 163

Jubilæumsarrangement:

Se mfl. jubilæumsservice

Adresseændringer:

Sker nu til stud. scient.

Werner Burgwald, Borgergade

30 IV, 1300 Kbh. K

tlf. 01-129197

Generalforsamling

Ripenser-Samfundets generalforsamling fredag d. 25. febr. holdtes som en privat sammenkomst hos formanden. I generalforsamlingen deltog 22 medlemmer, og den indledtes af formandens velkomst, hvorunder har mindedes de i årets løb afdøde medlemmer, hvoriblandt Ripenser-Samfundets stifter og æresmedlem læge Knud Fogh særlig mindedes for hans mangeårige indsats for foreningen. Endvidere mindedes lektor Louise Mortensen, lektor Jens Malthæk og lektor Jens Schørring Bjerge.

Som dirigent valgtes redaktør Aksel Lassen, der efter at have takket og konstateret generalforsamlingens lovlighed, gav ordet til formanden for aflæggelse af beretning.

Der har i året 1976 været afholdt generalforsamling, 5 bestyrelsesmøder, 2 udvalgs-møder, samt to fester i Ribe: julefesten og festen for studenterjubilarene. Foreningen tæller pr. 1/2 973 medlemmer.

Året 1975 gav i kraft af kontingentforhøjelsen og de mange ekstrabidrag overskud, og det fristede til øget aktivitet i 1976, men dette initiativ vendte overskuddet til et underskud, som det fremgår af regnskabet. Den øgede aktivitet har først og fremmest været en udvidelse af bladet, der udkom med 4 numre a 24 sider, rekordår m.h.t. omfang, men også bladets udseende blev betydelig forbedret med bedre tryk og flere billeder. Som en ny ting iværksattes en adresse service for studenterjubilarene. Der arrangeredes en aftenfest for jubilarene på translokationsdagen på hotel Munken. Som det fjerde for-

anstaltedes en medlemskampagne der næsten har bragt medlems-tallet op på 1000. Det nås nok dette år. Men det kostede alt-sammen penge.

Ved skolens translokation sidste sommer var deltagelsen fra jubilarenes side overvældende. Afslutningen i skolegården fandt sted under de vante former, og legatudvalgets formand civiling. Carl Rise Dankjær, der samtidig var 25 års studenterjubilær, holdt talen for jubilarene og uddelte R.S.'s legat på 500 kr. til student Jacob Melbye for hans organisationsarbejde på skolen, medens Bodil Sixhøj fik tildelt 25-års jubilarenes festlegat.

Ripenser-Samfundet arrangerede om aftenen fest på Munken med et udsøgt festprogram, der desværre ikke vandt fornøden tilslutning, idet jubilarene foretrak at rejse hjem i stedet for at være tvunget til at overnatte. Dette har haft til følge, at bestyrelsen i år har planlagt at arrangere en jubilæumsreception på selve skolen efter afslutningen.

Julefesten var noget nedskåret i år og begrænset til 100 deltagere. Legatudvalgets formand Carl Rise Dankjær uddelte direktør Lauridsens legat til 28 studenter, der hver fik 1000 kr.

Af årets arbejder kan nævnes udarbejdelsen af instruks for næstformanden, forøgelse af arkivet med 18 nye numre, re-etablering af repræsentantskabet med 17 nye medlemmer tilbage til 1968, og endelig er lovene blevet trykt.

Formanden sluttede med en tak til foreningens bidragydere: Ribe byråd og de medlem-

mer, som havde ydet ekstrahidrag. Han takkede annoncører samt de to afgående bestyrelsesmedlemmer Kirsten Hingeberg Larsen og Martha Skrydstrup for godt udført arbejde.

Beretningen blev godkendt uden bemærkninger.

Efter formanden fik kassereren ordet for aflægning af regnskabet. Der fandtes intet at bemærke, og ligeledes godkendtes regnskabet for nderstøttelsesfondet. Begge regnskaber er gengivet andet sted i bladet.

Derefter forelagde kassereren det kommende års budget. Det endte med et mindre underskud, som man håbede dækket ind ved ekstra bidrag. Det strammede budget bevirkede, at bladets udgifter til trykning måtte skæres ned, således som det fremgår af dette blad. Man foretrak at skære ned på tryk-

ningen men bibeholde omfanget.

Ved det efterfølgende valg til bestyrelse genvalgte formanden, medens stud. scient. Werner Burgwald og civiling. Daugaard Peters nyvalgte i stedet for Kirsten Hingeberg Larsen og Martha Skrydstrup. Hans Bitsch Larsen og Poul Dons Christensen genvalgte.

Efter generalforsamlingen gik man over til den underholdende del af aftenen. Ib Koldbæk viste lysbilleder fra Ribe og omegn til forskellige årstider under forskellige vejrforhold og ledsagede fremvisningen med seriøse bemærkninger. Formanden viste Kammer-slusefilmen, og man sluttede aftenen med selskabelig samvær om kaffebordene, hvor snakkerik livlig. Under kaffebordet rettede næstformanden en tak til formanden og dennes frue for den udviste gæstfrihed.

Legatmodtagerne

af N. P. Lauridsens legat

Stud. scient. Hans Abrahamsen, Kbh. - Stud. polyt. Svend-Tage Christoffersen, Lyngby. - Stud. Med. vet. Kirsten Kjer Damgaard, Kbh. - Konservatoriestud. Dennis W. Larsen, Ribe. - Lærerstud. Henning Møller, Ribe. - Stud. scient. Per Schultz Knudsen, Århus. - Stud. mag. Ginna Sørensen, Kbh. - Korrespondent stud. Lis Johansen, Varde. - Konservatoriestud. Dagmar Warming, Ribe. - Stud. mag. Per Clausen, Roskilde. - EDB-stud. Bent Larsen, Odense. - Stud. mag. Elisabeth Nystad, Kbh. - Stud. mag. Bodil Ravn, Kbh. - Bibl. stud. Doris Friis, Kbh. - Stud. agro. Ellen Damgaard Han-

sen, Kbh. - Bibl. stud. Jette Janstrup, Kbh. - Stud. soc. pæd. Erik Blume Jepsen, Sønderho. - Stud. mag. Lene Blume Jepsen, Odense. - Stud. merc. Martha Skrydstrup, Lyngby. - Stud. polyt. Frands Voss Lyngby. - Stud. polyt. Carl Chr. Hansen, Lyngby. - Stud. scient. Hanne Damgaard Poulsen, Århus. - Lærerstud. Henning Schmidt, Døstrup. - Stud. med. Karl Erik Knudsen, Århus. - Stud. teol. Søren Skousen Christensen, Århus. - Stud. oecon. Otto W. Fogtmann, Århus. - Cand. phil. Lone Berit Jensen, Århus. - Stud. mag. Jens Martin Risom, Århus.

Ripenser-Samfundets Årsregnskab

Driftsregnskab 1/1 - 31/12 1976

Udgifter

| | | |
|----------------------------|-----------------|---------------|
| Ripenser-Bladet | 17.453,53 | |
| + annoncer | <u>3.996,30</u> | 13.457,23 |
| Arrangementer | | 7.293,85 |
| Indkassering af kontingent | | 508,50 |
| Medlemshvervning | | 1.891,48 |
| Repræsentantskab | | 0,00 |
| Formandens udgifter | | 296,50 |
| Sekretærens udgifter | | 25,50 |
| Arkivarens udgifter | | 64,75 |
| Mødeindkaldelser | | 133,15 |
| Kassererens udgifter | | 38,50 |
| Trykning af love | | 918,28 |
| Diverse | | <u>411,98</u> |
| | | 25.039,72 |

Indtægter

| | |
|--------------------------|---------------|
| Kontingent | 20.260,00 |
| Ekstra bidrag | 1.543,77 |
| Renter girokonto | 153,44 |
| Renter bankbog | 704,94 |
| Tilskud fra Ribe kommune | <u>600,00</u> |
| | 23.262,15 |
| Årets underskud | 1.777,57 |

Status pr. 31/12 1976

Aktiver

| | |
|---------------------|-------------|
| Kassebeholdning | 941,32 |
| Bankbog | 1.204,94 |
| Girokonto | 5.817,92 |
| Diverse debitorer | 265,00 |
| Adresseringsmaskine | <u>1,00</u> |
| | 8.230,18 |

Passiver

| | |
|---------------------------|-----------------|
| Kapitalkonto, saldo primo | 10.007,75 |
| Årets underskud | 1.777,57 |
| | <u>8.230,18</u> |

København, den 8. februar 1977
Kirsten Hingeberg

Revideret København den 16. februar 1977
Chr. Trørup-Andersen, Peter Daugaard Peters

Ripenser-Samfundets understøttelsesfond

Driftsregnskab 1/1 - 31/12 1976

Udgifter

| | |
|--------------------------|---------------|
| Dimittendlegat juni 1976 | 500,00 |
| Depotgebyr Privatbanken | 30,00 |
| | <u>530,00</u> |

Indtægter

| | |
|------------------------|--------------|
| Renter af obligationer | 500,00 |
| Renter af foliekonto | 6,38 |
| Årets underskud | <u>23,62</u> |
| | 530,00 |

Status pr. 31/12 1976

Aktiver

| | |
|--|-----------------|
| Foliekonto Privatbanken Ribe | 287,82 |
| Obl. 5000, Jyllands Kred. saml. 20 s. 1994 a 72,00 | 3.600,00 |
| | <u>3.887,82</u> |

Passiver

| | |
|-------------------------------|---------------|
| Kapitalkonto saldo 31/12 1975 | 4.386,44 |
| + kurstab på obligationer | <u>475,00</u> |
| | 3.911,44 |
| Årets underskud | <u>23,62</u> |
| | 3.887,82 |

København den 8. januar 1977
Carl Rise Dankjær

Personalia



Døde

Lektor Jens Schørring Bjerge (stud. 08) er død. Han var i sin tid knyttet til Horsens Statsskole, men var gennem årene et trofast medlem af Ripenser-Samfundet.

Lektor Jens Maltbæk (stud. 11) er død. Han blev i 1917 cand. mag. i naturhistorie og geografi og derefter lærer ved sin gamle skole 1919-20. Han var stærkt interesseret i det sønderjyske spørgsmål, en interesse, han delte med skolens rektor, Karl Mortensen, og en anden af lærerkollegiet, lektor Reincke, og i 1920 fulgtes disse tre ad til Haderslev, hvor Maltbæk var adjunkt til 1929, da han vendte tilbage til Ribe, for igen i 1943 at flytte, denne gang til Åbenrå, hvor han virkede til 1957.

Stenografifolketinget cand. polit. Christian Madsen Lind (stud. 19) er død, 76 år gl.

Rektor Mogens Kabel (stud. 32), søn af afd. seminarielærer Johs. Kabel, er død. Efter sin embedseksamen (dansk og tysk) blev han lærer ved Københavns Navigationsskole. Under krigen var han sekretær ved den danske flygtningeadministration i Stockholm, senere lærer ved Zahles Seminarium, hvorpå han blev rektor for Ingrid Jespersens Skole 1956-74.

Lektor ved Københavns Universitet Poul Nielsen (stud. 57) er død 37 år gammel. Han

var søn af afd. støbemester Buel Nielsen. Poul Nielsen røbede hurtigt udpræget musikalske evner og blev knyttet til Københavns Universitets Musikvidenskabelige Institut. Han betegnes som et stort musikalsk talent og var højt værdsat som lærer og forsker.

Vicetoldinspektør Poul Daugaard Peters, Fruens Bøge, er død 72 år gammel. Han var broder til afd. Kaj Peters og opvokset i Ribe. Han kom til toldvæsenet i Ribe og dernæst til Ålborg og Fredericia og til sidst til Odense fra 1961.

Stiftsamtmand Morten Edelberg er død. Han var fra 1959 stiftsamtmand i Ribe, hvilket embede han beklædte til sin død. Han var i kraft af sin stilling medlem af tallose udvalg, kommissioner og forvaltningsorganisationer, som han varetog med stor pligttrøskab.

Runde år

Forfatteren Jørgen Bukdahl er fyldt 80 år den 8. dec. Han er student fra Ribe i 1915 under første verdenskrig og blev indfanget af de nationale og religiøse rørelser i den gamle by, og hans debutbog var "Den gamle bys drøm." Han har skrevet en lang række bøger mest af kritisk art og har en årrække virket ved Askov Høj-skole.

Lektor Blendstrup fylder den 25. maj 80 år.

Lektor Aage Sandfeld fyldte den 11. marts 75 år.

Rektor Erik Lund, Fredericia er fyldt 75 år d. 11. jan. Han var adjunkt ved Ribe Katedralskole fra 1927 til 1944.

Rektor Chr. Røbild er 93. fyldt 75 år. Han var lektor ved Ribe Katedralskole 1941-45. I 49 blev han rektor ved Johannesskolen i København, men skiftede i 1966 til lektor ved Toftegårds Statskursus.

Landsretssagfører Hjerrild fyldte 1. nobr. sidste år 75 år. Han er en af Ribes kendte skikkelser og fast knyttet til egnen gennem barndom og opvækst. Efter juridisk embeds-eksamen søgte han tilbage til Ribe og oparbejdede sin egen sagførervirksomhed. Som rodfæstet ripenser er han med i mange af byens anliggender og beklæder mange tillidsposter.

Tidl. sognepræst i Vester Vedsted, Kristian Eskildsen (stud. 24) er 9. dec. fyldt 70 år. Han kom til V. Vedsted i 1944 og tilbringer også her sit otium efter endt præste-

gerning i 1974.

Redaktør Aksel Lassen (stud. 28) har skrevet et 550 sider stort værk: "Valg mellem dansk og tysk." Det er baseret på en minutløs granskning af arkivmateriale og minder med sine tætte tekstsider og mange tabeller om en doktordisputats, og det stikker da også dybt, at det ikke alene kan tjene den lokale forskning, men også udforskning af mindretalsproblemer andre steder.

Poul Dons Christensen (stud. 65), medlem af R.S.'s bestyrelse, har berejst Ceylon som rejseleder hos Tjæreborg Rejser, og nu foreligger fra hans hånd: "Turen går til Ceylon."

Lærer Vagn Jensen (stud. 60) søn af R.S.'s tidl. næstformand afd. Immanuel Jensen er sidste år udnævnt til forretningsfører for Børnernes Kontor, der tager sig af julepakker til familier i København og formidler københavnske børns ferieophold på landet.

Helle Zerlang (stud. 59), varegruppechef i Magasin på Kgs. Nytorv er udnævnt til økonomichef s. st.

VADEHAVET

Vadehavet er stadig genstand for en levende interesse. P.t. er fredningen af vadehavet det mest diskuterede emne i Ribe. Vildtbiologisk Station på Kalø har udarbejdet en principiel fredningsplan, der vil gøre vadehavet fra Ho bugt og til grænsen til vildtreservat. Det er blevet mødt med stærke protester. Jægerne foreslår kun vadehavet fredet, medens fiskerne og lystsejlerne foreslår forlandet fredet. Nogle vil have motorbådssejlad forbudt.

Mandøboerne modsætter sig fredning af Koresand, fordi de der har strandingsret.

Der er dannet sammenslutninger til varetagelse af de forskellige interesser: "Vadehavsgruppen", hvori der findes repræsentanter for Dansk Motorbådsunion, Ribe Sejlklub, Dansk Jagtforening, Vildtbiologisk Station, Fiskeri- og Søfartsmuseum m.fl. Denne gruppe vil udarbejde et indlæg til miljøministeriet om beskyttelse af vadehavet. En anden



gruppe er samlet i "Frie Danske Farvande" med slusemedhjælper Viggo Nielsen som formand. Den hævder fri færdsel fra Ho bugt til grænsen og fredning af dyrearter, der trues af tilintetgørelse. Den er imod regulering af vandløb. Udover det lokale ønsker den at gøre sin målsætning gældende for hele landet. Endelig har en protestadresse, foranstaltet af fire jøgere samlet 4000 underskrifter.

Digeproblemerne synes næsten løst efter, at digerne er repareret, og udgifterne er fordelt, dog vil man på Mandø også have diget der forhøjet og forstærket, men det vinder ikke samtykke hos myndighederne. Ribedigets forstærkning kommer nok igang i 1978. Man undersøger for tiden bunden for sand og klæg.

Kammerslusens lave sluseporte udskiftes for tiden; det

tyder på, at kammerslusen bevares, hvad man måske kunne befrygte, idet staten jo stadig trods landsrettens kendelse, der gik den imod, ikke vil bygge bro, men har indanket sagen for højesteret.

Slusen er en betingelse for etableringen af en marina ved kammerslusen, hvor 200 bådejere, der ikke kan finde plads i Ribe, ville kunne anbringe deres både.

Låningsvejen mangler endnu godt en km, hvor koten kun er $\frac{1}{2}$ m, Man vil se tiden an og se, hvordan vejen klarer sig.

Manøsvandforsyning er endelig vedtaget. Dette forår går man igang med at føre en ledning over til øen langs Låningsvejen til forbindelse med vandforsyningen fra Ribe.

Vadehavet og vadehavskysten behandles i en lang række publikationer, der har set dagens lys de sidste par år.

Jubilarreception

Som nævnt i årsberetningen arrangerer Ripenser-Samfundet i år for første gang umiddelbart efter translokationen fredag den 17. juni en reception for årets jubilare og tidli-

gere og nuværende lærere ved skolen. Af deltagere kan allerede nævnes 10 60-års studenter med tidl. stadsing. K. A. Dalsøe i spidsen og 14 50-års studenter med prof. Lukman.

Ripenser-Samfundets

organisation:

Formand og redaktør:

Lektor Anton Karkov (stud. 25), Carolinevej 6, 2900 Hellerup, 01-HE8638

Næstformand:

Oberstløjtnant Ejvind Morten Veisig (stud. 51), Krogen 3, 3060 Espergærde, tlf. 03-234250

Kasserer:

Civilingeniør Peter Daugaard Peters (stud. 57), Holmegårdsparken 1 III tv., 2980 Kokkedal, tlf. 03-247721

Sekretær:

Stud. scient. Werner Burgwald (stud. 72), Borgergade 30^{IV}, 1300 København K, tlf. 01-129197

Redaktionssekretær:

Kaptajn Peter Lungholt (stud. 62), Asylgade 12, 4000 Roskilde, tlf. 03-368936

Arrangementsudvalgsformand:

Civilingeniør Povl Dons Christensen (stud. 65), Danasvej 29, 8700 Horsens, tlf. 05-612224

Kontaktmand til repræsentantskabet:

Civilingeniør Carl Rise Damkjær HD (stud. 51), Adelgade 47, 1304 København K, tlf. 01-131210

Arkivar:

Civilingeniør Bjarne Sørensen (stud. 71), Dalstrøget 101^{2th}, 2860 Søborg, tlf. 01-697989

Bestyrelsesmedlem:

Stud. mag. Hans Bitsch-Larsen (stud. 67), Præstegade 3, 6760 Ribe, tlf. 05-422404 (evt. 05-420232)

1. suppleant:

Stud. polyt. Anders Klingenberg (stud. 69), Vilhelm Birkedalsvej 6 II tv., 2400 København NV, tlf. 01-816393

2. suppleant:

Stud. agro. Hanne Kjær (stud. 72), Griffenfeldtsgade 11 D^I tv., 2200 København N.

Revisorer:

Overinspektør Chr. Trørup Andersen (stud. 25), Nordborggade 11, 2100 København N, tlf. 01-ØB 8830

Kommuneassistent Kirsten Hingeberg Larsen (real. 65), Sønderboulevard 34 IV th., 1720 København V, tlf. 01-211625

Revisorsuppleant:

Overlærer Vagn Jensen (stud. 50), Stradellasvej 10 I tv., 2450 København SV, tlf. 01-178317

Arrangementsudvalg:

Dons Christensen (formand), Bitsch-Larsen

Legatudvalg:

Damkjær (formand), Bjarne Sørensen (1. sekretær), Karkov (2. sekretær), Veisig (suppleant)

Instruksudvalg:

Veisig (formand), Damkjær, Karkov, Bjarne Sørensen.

Nye medlemmer

- S. 27: Professor dr. phil. Niels Lukman, Ll. Strandvej 24, 2900
Hellerup, 01-HE 6619
Kontorchef Regnar Pedersen, Gruts Alle 16, 2900 Hellerup
01 HE 5442
Sognepræst Helge Thøgersen, Bogø præstegård, 4793 Bogø-
by, 03-794037
Sognepræst Harry Øllgaard, Nørre Alle 18, 6870 Ølgod
05-245042
- S. 37: Magnus Højlund, Skibbroen 3, 6760 Ribe, 05-421465
Jägmästare Peter Schultz Havemose, Kong Valdemars Væg 25
Vä S, 29165 Kristiansstad, Sverrig
- R. 52. Trafikkontrollør Roger Schultz Larsen, Ålbrovej 15 A,
3730 Herlev, 02-945899
Åse Elkjær Madsen (f. Andersen), Ringgade 19, 6240 Løgum-
kloster, 04-743083
- R. 56: Hanne Lauridsen (f. Fog), Uglevænget 9, 6760 Ribe,
05-420915
- S. 69: Akademiing. Flemming Tang, Lavendelstrøde 11,2, 1462 Kbh.K
- S. 76: Grete Bennetsen, Ingridssalle 4, 5250 Fruens Bøge
Alma Østerlund Clausen, Jødsted 6760 Ribe
Jens Lerche, Sjællandsgade 30, kld., 6700 Esbjerg
Inger Marie Nielsen, Valdemar Sejrs Alle 4, 6760 Ribe
Ingrid Simonsen, Skyttevej 33, 6760 Ribe
Jøræn Steffesen. Lundsgade 6.4. 2100 Kbh. Ø

Adresseændringer

- R. 11: Fhv. installatør C. Hoppe, Ole Rømersvej 3, 6000 Kolding
- S. 47: Kontorchef Simon Thøgersen, Vagtelvej 8, 3060 Espergærde
- S. 49: Anne Skov Nielsen, Baunevej 1, Ågerup, 4000 Roskilde
- S. 52: Fuldmægtig Hans Frisk, Tranedalen 19, 2635 Ishøj
- R. 55: Bodil Konradsen, Trældeasvej 243, 7000 Fredericia
- S. 58: Sekretær Inga Balsen Nielsen, Darumvej 60, 6700 Esbjerg
- R. 58: Ida Lønne, Dalsvinget 31, 7200 Grindsted
Bygningsing. Trygve Marthinsen, Iran-Kampsax, Postbox 23B
Zahedan, Iran
- S. 59: Hans Gade, Egirsvej 29, 4200 Slagelse
- S. 61: Arne Prah1, Åvej 3, Hareskovby, 3500 Værløse
- S. 62: Løge Svend Christensen, Charlotte Muncksvej 1 l.s. 2400
Kbh. NV
- S. 64: Hans Lolk Hold, Møllevej 43, 8983 Gjerlev J.
Mikael Kehler, Storgatan 10 s. 64100 Katrineholm, Sverrig
- S. 65: Sygeplej. Anna Morell, Hemmeshelt byvej 29, 3400 Hillerød
Advokat Christian Nielsen, Kr. Bjerresvej 8, 7620 Lemvig
Ole Østvig Nissen, Hovedgaden 1, 6534 Agerskov
- S. 68: Bibliotekar Vita Holländer, Uglekær 142, 6200 Åbenrå
Herluf Petersen, Egernsundvej 12 l.s. th., 4220 Korsør
- S. 70: Geert Aagaard Andersen, Snogebækvej 35 v.20, 8210 Århus
Cand. scient. Poul Møller Petersen, Hadsbjergvej 18 B
l.s., 8370 Hadsten

- S. 71: Inger Jorsal, Drabystgade 98, 1900 Nykøbing
 Jens Pedersen, Simerstedvej 78, 6100 Haderslev
 Jytte Pilegaard, Skolebakken 103, 6700 Esbjerg
 Civiling. Bjarne Sørensen, Dalstrøget 101 2.th., 2860 Søborg, (01)697989
- S. 72: Inger Margrethe Bomberg, Drenghed, 6775 Destrup
 Bent Gyldenhof, Knudrisvej 49,3, 8000 Århus
 Else Hansen, Mulvadvej 20, 6740 Bramming
 Anders Jørgensen, Vestergade 2, 6760 Ribe
 Gerda G. Melchiorson, Rosenholmsalle 16, 8260 Viby J
- S. 73: Svend Holm, Universitetsparken koll.2 v.63, 8000 Århus C
 Birthe Jeppesen, Åsumvej 248 1.s., 5240 Vollsmose
 Erik Blume Jepsen, Hømlund, 6760 Ribe
 Annelise Kjær, Åsumvej 142 3.tv., 5240 Vollsmose
 Dorte Kahr Nielsen, Jærggade 13 IV th., 2200 Kbh. N
 Korrespondent Ellen Schøler, Fennevej 16, 6270 Tønder
- S. 74: Ulla Jacobsen, Næringen 90 st. mf.tv., 8240 Risskov
 Henriette Jørgensen, Kollegievej 9 lejh. 2, 7300 Jelling
 Tove Knudsen, Flensborggade 53 I tv., 1669 Kbh. V
 Hans T. Madsen, Islandsgade 8 I mf.th., 8200 Århus N
 Annalise Nielsen, Engeriis 16, 6534 Agerskov
 Niels Sørensen, Fredensgade 7, 5000 Odense
 Bjarne Toft, V. Vedsted skole, 6760 Ribe
 Lærerstud. Jytte Trans, Sønderportsgade 1 a, 6760 Ribe
- S. 75: Lærerstud. Karin Jensen, Kalkovnsvej 3, 6100 Haderslev
 (04)525060
- Korsp. stud. Lis Johansen, Hjertingvej 27, 6800 Varde
 (05)223104
- Hanne Kjær, Bryndumsvej 99, 6732 Guldager
 Torben Lauridsen, Grøfthøjparken 162 lejl.71,8260 Viby J
 Ruth Rosenberg, Laurvigsgade 1, I tv., 8200 Århus N
 Lærerstud. Karis Seeberg Sørensen, Fuglebakkev. 5, 6100 Haderslev
- S. 76: Ina von Baren, Åtoften 45, Sædding, 6700 Esbjerg
 (05)153719
- Stud. vet. med. Kirsten A. Damgaard, % Else Lauritzen,
 Hviddingvej 56, 2610 Rødovre
- Annemette Højlund, Skårup Husholdningsskole, Klingstrup-
 vej 5-7, 5881 Skårup
- Inge Møller Jensen, Hjallelsevej 42, 5000 Odense
 Henning Kabel, Fynsvej 10, 2800 Lyngby
 Poul Henning Krogh, Guldsmedvænget 161, 5260 Hjallelse
 Bodil Sixhøj Pedersen, Strengvej 17, Lustrup, 6760 Ribe

Henvendelser om bladets forsendelse og nye adresser rettes til sekretæren. Anfør ved adresser også titel, årgang og evt. tlfnr. og evt. pigenavn.
 Sekretær:
 Stud. scient. Werner Burgwald
 Borberggade 30^{IV}, 1300 Kbh. K.
 Tlf. 01-129197

Henvendelser om bladets indhold og stof til næste nr. af bladet sendes senest 15. maj til redaktøren. Næste nr. agtes udsendt først i juni.
 Ansvarshavende redaktør:
 lektor A. Karkov
 Carolinevej 6, 2900 Hellerup.
 Tlf. 01-HE 8638



RIBE

***Marius Tobiasen**
Statsaut. ejendomsmægler

Skibbroen 11
Tlf. (05) 42 19 22

**Bagermester
Burgwald**

Hundegade 3 . Ribe
Telefon 42 04 32

BOLIGHUSET

ny form

GRYDERGADE 9 - 6760 RIBE
TELF. 05 - 42 01 67



Helsikring i hverdagen
HAFNIA - HAAND I HAAND

Torvet 18 . Ribe . Telefon 42 07 77

DET
IDEELLE
STED



Ribe
Tlf. 05 - 42 14 00

BOSTON

TØJEKSPERTEN

v/ C. C. Toft

6760 Ribe

KGL. BRAND

Assurandør S. A. Christensen
Saltgade 13 . Ribe
Telefon 42 10 11

GALLERIE INTERNATIONALE

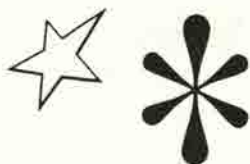

Se vor store udstilling af stor kunst
og vor lille udstilling af hyggekunst.

Besøg Klubbens Hotel
gode værelser – god mad.

JENS PEDERSEN

EL-installatør

Ribe . Telf. (05) 42 08 25

Den antikvariske Samling

HANS TAVSENS HUS
Forhistorisk afdeling
PORSBORGS KÆLDER
Kirkekunst og renaissancemøbler
QUEDENS GAARD
Nyere kulturhistorie

ABENT:

Vinter 10-12 og 15-17 – Mandag lukket

Lasbo

Ydermøllen . Telefon 42 09 83



GULD . SØLV . URE . OPTIK

6760 Ribe . Telf. (05) 42 02 26



Telefon 42 09 06

I VOR SERIE OM RIBE HAR VI HIDTIL UDGIVET FØLGENDE:

1. Riber-Ret
2. Kort anno 1768
3. Kathoveddøren
4. Jagten på Ribe
5. For 100 år Siden i Ribe
6. Ribes Historie
7. Firsernes Jul i Ribe

8. Anders Sørensen Vedel
9. Ribes Gader
10. Peder Hegelund



SPAREKASSEN
SYDJYLLAND

SALTGADE – TORVET

Tobakshuset

PARMO PEDERSEN

Storegade 18 . 6760 Ribe . Telf. (05) 42 15 32

Aut. tipsforhandler



Man møder altid gode
bekendte under WEIS til
WEIS

Jette og Knud Nielsen



DEN DANSKE PROVINSBANK

- endnu bedre service

Haugaards chokolader

6760 Ribe

Torvet 6 - Tlf. (05) 42 03 10



RIBE OG OMEGNS

BRUGSFORENING

RIBE STAMPEMØLLE A/S

Telefon (05) 42 12 22 (7 lin.)

RIBE

RIBE TURIST- OG ERHVERVSBUREAU

Overdammen 5, Ribe

Telf. (05) 42 15 00



Arnold Nyborg

Skovvej 13 - 6760 Ribe Telefon (05) 42 00 00
lynsram kokenudstyrl porcelæn

... byg med Rio!

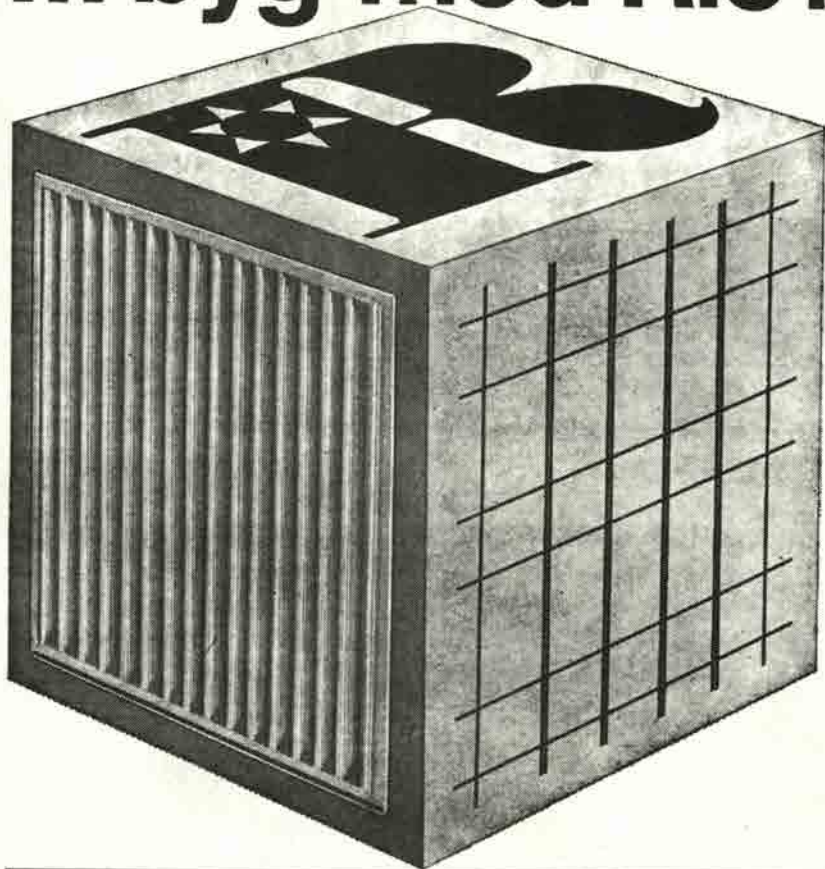

RIO panelradiator & RIO konvektor

Elegant design i smuk og rolig balance.
6 byggehøjder: 255 - 355 - 455 - 555
655 - 955 mm.
Prøvetryk 12 kp/cm².
Leveres grundmalet eller færdiglakeret
ved 180° C.

RIO stålnet

Fremstilles som standardnet eller efter
mål af koldtrukket, profileret stål med
flydespænding min. 5200 kg/cm².
Brudspænding min. 5650 kg/cm².
Jævnt fordelt forlængelse min. 3%.
Forankringsfaktor over 0,6.
Opfylder boligministeriets krav for type-
godkendelse af betonelementer.



AKTIESELSKABET RIBE JERNINDUSTRI

Grundlagt 1848 · Telegram-adr.: Ribegods Danmark, Telex 50560 · Tlf. (05) 42 02 55 · Giro 18307

RIPENSER-BLADET

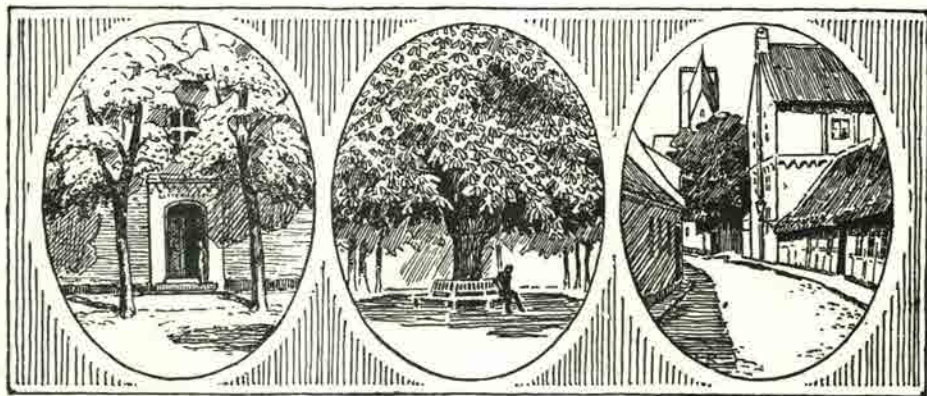

MEDLEMSBLAD FOR RIPENSER-SAMFUNDET

7. bind

Juni 1977

Nr. 9



*Johanne Margrethe og Niels Peter Lauridsen
Stiftere af legat for studenter fra Ribe Katedralskole.*

Når De flytter

flytter **Bikuben** med
- Nu over 200 steder i Danmark

få svar i **Bikuben**
overalt i Danmark



Bikuben

Nederdammen 23
6760 RIBE
Tlf. 05 - 42 12 33



PRIVATbanken

RIBE AFDELING

TELF. 05 - 42 11 11

Man mødes henne om hjørnet
nede i



Wb WITZEL

BOGTRYK
OFF-SET

Ørstedesvej 1 - 6760 Ribe - Telefon 42 09 87

Ribe Antikvitetshandel



BENTZONS BOGHANDEL

Mellemdammen 17
6760 RIBE - Tlf. 05 - 42 00 41



Arling
bogtryk

Vesterbrogade 137 . 1620 Kbh. V.
Tlf. 01/31 45 82

**Emil Christian
Hansen**

1842-1909



I september udkom i anledning af Carlsbergfondets 100 års jubilæum et nyt frimærke. På dette er afbildet en videnskabsmand, der sidder arbejdende i sit laboratorium. Navnet på ham er ikke angivet, da han uden tvivl skal tjene som et symbol på hele den store del af dansk forskning, som fondet gennem ethundrede år har været det økonomiske grundlag for. Den afbildede person er Emil Christian Hansen. Han er, som det vil fremgå af det følgende, et vær-

digt forbillede for dansk forskning.

Emil Chr. Hansen blev født i Ribe den 8. maj 1842 og var søn af en fattig malmester, der var noget af en videbegærlig eventyrer. Han havde således været sømand, fremmedlegionær samt teater- og portrætmaler, før han slog sig ned i Ribe som håndværker. Han blev af Ribes borgere betragtet som en sympatisk, tjenestevillig original med gode evner.

Det var på grund af faderens sigøjner-

Direktør cand. pharm. Niels Peter Lauridsen

og hustru Johanne Margrethe Lauridsen, f. Rübner-Wissings

legat for studenter fra Ribe Katedralskole

Af ovennævnte legat vil for året 1978 kunne uddeles et antal portioner som økonomisk støtte til videregående uddannelse af enhver art for „fattige, men flittige“ studenter fra Ribe Katedralskole.

Legatet uddeles ved Ripensersamfundets årsfest i Ribe i julen 1977.

Ansøgningskemaer kan rekvirere

hos undertegnede ved indsendelse af stor svarkuvert (gerne A 5 format) adresseret og frankeret m. 1,50 kr. Legatansøgningerne skal være legatudvalget i hænde senest 20. okt. d. å.

Legatudvalget.
Carl Rise Damkjær,
Adelgade 47, 1304 Kbh. K.

natur moderen, der måtte sørge for hjemmets opretholdelse. Fem børnefødsler, hårdt arbejde som vaske- og kogekone og vanskelighederne med hjemmets økonomi havde gjort hende alvorlig og indesluttet. Men ved en voldsom arbejdsindsats og under udvisning af en usædvanlig viljestyrke lykkedes det hende at få bragt familiens økonomi på fode, så man kunne leve et liv uden alt for store bekymringer.

Fra disse to forældre arvede Emil sine egenskaber. Man genfinder således hos sønnen faderens videbegærlighed og udforskertrang, men ikke hans noget overfladiske eventyrenatur. Tvært imod smittede hans moders evne til at arbejde målbevidst og flittigt i høj grad af på ham. Han arvede nok også lidt af sin moders tunge og hårde sind.

Efter folkeskolen kom Emil Christian i handelslære. Dette arbejde syntes han dog ikke om, og han opgav med forældrenes billigelse pladsen. Da det på denne tid ansås for en stor skam at løbe af lære, blev han fremholdt for Ribes andre unge som et dårligt eksempel. Han kom så i lære hos faderen og blev malersvend i 1860. Da faderen ikke havde meget arbejde, blev der god tid til at læse og tegne. Efter endt læretid forsøgte han at blive optaget på kunstakademiet, men forgæves. Derefter kastede han sig over naturvidenskaben.

Som det dengang mest nærliggende begyndte han at læse til lærer. Han var overordentlig glad for studierne, men det kneb slemt med økonomien. Til trods for han uden tøven tog ethvert lille job, portrættegner, bogholder, novelleskribent o. s. v., lykkedes det ikke at undgå underernæring og dermed sygdom. Et job som lærer på landet hjalp ham dog over dette, og i 1864 bestod han med glans lærereksamen. Herefter fik han et legat til et tre-årigt kursus for lærere ved Polyteknisk Læreanstalt, og i 1871 tog han studentereksamen.

På dette tidspunkt begyndte hans egentlige videnskabelige karriere. Han blev assistent ved Femsølyng Moseundersøgelserne. Her fandt han bøger og dybereliggende tørvelagend nogen. Anden havde gjort og kunne derfor slutte, at bøgerne var ældre i Danmark end tidligere antaget. Emil Christian Hansen blev dog noget fornærmet over, at med-

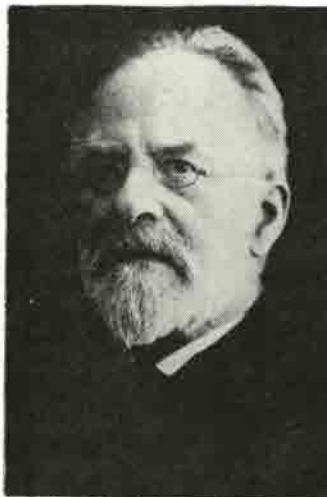

Emil Christian Hansen

lemmerne af Naturhistorisk Forening ikke viste den rette begejstring over denne efter hans mening vigtige opdagelse. Efter at have afsluttet moseundersøgelserne arbejdede han under professor Eugen Warming^{x)} på sin aldrig fuldførte magisterkonferens i plantefysiologi. I 1876 fik han Universitetets Guldmedalje for en afhandling „De danske Gjødningssvampe“. Det var et meget dygtigt og grundigt arbejde baseret på forsøg med en lang række kulturer og præparater.

Herpå begyndte han efter opfordring, fra P. L. Panum at studere gæringsfysiologi. Imidlertid ønskede brygger I. C. Jacobsen, Ny Carlsberg, en videnskabelig uddannet mand til at foretage den daglige mikroskopiske kontrol af øllet. Emil Christian Hansen fik jobbet. Han blev hurtigt udnævnt til forstander for Carlsberg laboratoriets fysiologiske afdeling. I denne stilling fik han de bedst tænkelige muligheder for at arbejde på den doktordisputats, han nogen tid forinden havde påbegyndt. I 1879 forsvarede han disputatsen „Om Organismer i Øl og Ølurt“. (Se Medd. fra Carlsberglaboratoriet I, 1879). Heri viste han bl. a., at mikroorganismer, der ikke adskilles morfologisk (på

x) Ripenser-Samfundets første formand 1912-15.



Jubilæumsmedalje for 25 års tjeneste hos Carlsberg

grund af lag af deres ydre form) kan reagere forskelligt. Dette ledte ham hen på den tanke, at noget lignende gjorde sig gældende for den gær, der anvendtes ved ølbrygning. Man havde nemlig på den tid i alle bryggerier problemer med at fremstille ensartet øl fra brygning til brygning. Det hændte endda ofte, at man måtte kassere hele brygningen på grund af „sygdom“ i ølet. Pasteur havde arbejdet med problemet og mente, at dette skyldtes bakterier i gæren. Men det skulle blive Hansen, der løste gåden.

I løbet af de næste 20 år lykkedes det ham ved en lang række grundige og tilblivende undersøgelser, hvor ingen løse ender blev udforsket, at få gåden fuldstændig opklaret. Han arbejdede dag og nat, og Carlsberglaboratoriet fritog ham for alt andet arbejde, så han fuldtud kunne koncentrere sig om projektet. Arbejdet startede med en hypotese om, at ølsygdommen skyldtes, at gæren bestod af forskellige fysiologiske racer. Det var derfor nødvendigt at finde en metode til at adskille de forskellige arter, og for at få en ensartet, ren gærmasse måtte man starte dyrkningen ved en formering af en enkelt celle. Efter mange og tidsrøvende eksperimenter fandt han en metode, som gjorde det muligt under mikroskop at kontrollere en enkelt i næringsgelatin isoleret celle og at følge dennes udvikling til en med det blotte øje synlig koloni. Tilbage stod nu at løse problemet om, den fund-

ne cellekultur blot var en varietet, so af en eller anden grund forbigående havde antaget visse fra de normale afvigende egenskaber, eller om det var en særlig art karakteriseret ved blivende kenetegn. Det lykkedes ham at vise, at det indenfor gærsvampe fandtes en række arter, der i deres forhold under gæringen var mere eller mindre forskellige, og at de hver især gav ølet en særegen karakter. Hansen var nu kommet så langt, at han fandt tiden inde til det praktiske forsøg iden fulde målestok. I november 1883 blev der så foretaget en prøvebrygning med det nye rendyrkede gær og resultatet blev overordentlig godt. Brygger I. C. Jacobsen, der i starten havde været noget skeptisk, gik nu gløbende ind for sagen. Tro imod Carlsberglaboratoriets statutter forlangte han straks resultaterne offentliggjort. Gæringsfysiologer fra alverdens bryggerier strømmede nu til Carlsberg, og snart var den nye metode fremherskende overalt.

Hansenville gerne have haft lejlighed til at underbygge resultaterne yderligere før offentliggørelsen. Han arbejdede således videre i de følgende år og fandt metoder til opbevaring af gærkulturer. I en række afhandlinger kaldet „Undersøgelser fra Gjæringsindustriens praxis“. 1888-92 lagde han den praktiske fabrikation i faste og sikre rammer. Efter endnu nogle undersøgelser var gæringsprocessen og rendyrkningsmetoden fuldstændig klar-

lagt både i teori og praksis. Hansen imødegik nu enhver kritik af sit arbejde med en skarphed, der let kunne blive opfattet som et udslag af overdreven ømfindtlighed. Men intet var overladt til tilfældigheder i hans undersøgelser, og når de endelig havde passeret hans egen skærmsild og var kommet værdige til offentliggørelse, var han med rette overbevist om deres rigtighed.

Sinegen forskningsmåde belyser Hansens ret interessant. I en diskussion med brygger I. C. Jacobsen udtaler han „De dygtige naturforskere kan man dele i to grupper: Nogle har mange tanker og en livlig fantasi, mere dristighed end skarpsindighed. Derfor kan de komme med ideer, der kun er halvt gennemtænkte og ofte slet ikke prøvede. De er svingende, giver mange tilskyndelser, men frembringer ofte lige så megen forvirring som virkelig oplysning. Den kritiske mængde vil blive fortryllet af dem. Til den anden gruppe hører de, der også har tanker og fantasi, men hvis skarpsindighed har overmagten over deres dristighed. De beholder for sig selv alt det, der er ufærdigt og kun halvvejs gennemtænkt. De er støtte personligheder uden reklametendenser, og deres arbejder er sædvanligvis mere intensive end ekstensive“.

Der er ikke nogen tvivl om, hvilken gruppe Hansen gav forrangen. Han elskede orden og klarhed og havde en udpræget afsky for tågede begreber og uskarpe definitioner. For ham var den nye tanke i sig selv kun en betydningsløs drøm, indtil den havde bestået eksperimentets hårde prøvelse. Det var netop en af hans største fortjenester, at han evnede at føre sine teoretiske arbejder frem til praktisk udnyttelse. Som motto for afhandlingen „Undersøgelser fra Gæringsindustriens praksis“ valgte Hansen et citat af Pasteur: „Der gives for forskere ingen større nydelse end at gøre nye opdagelser, men dobbelt så stor er hans glæde, når han ser at disse finder anvendelse i det praktiske liv“. Dette er nok aktuelle ord, når det både kunne bidrage til løsningen af dansk forsknings bevillingsmæssige problemer samt samfundets menneskelige og økonomiske problemer.

Efter at renyrkningssystemet havde gået sin sejersgang, høstede Emil Chris-

tian megen ære og berømmelse. I Ribe rejstes således til hans ære i 1925 Gærpiggen, og der blev på barndoms-hjemmet i Nederdammen opsat en mindeplade i overensstemmelse med god ripensisk skik. Han blev æresdoktor ved Teknisk Højskole i Wien og universiteterne i Uppsala og Geneve. Ved sin død i 1909 stod han som en fra alle sider hyldet og anerkendt stormand, hvis navn var kendt over hele verden. Et værdigt forbillede for forskningen både hvad angår metode og resultater.

Litteratur:

- Denne artikel er baseret på: N. Hjelte Clausen, nogle træk af Emil Christian Hansens liv og gerning, Bryggeritidende oktober 1933, vol 36 nr. 10 pp. 115-23, og november 1933, vol 36 nr. 11, pp 127-33.
- Emil Christian Hansens væsentligste videnskabelige afhandlinger er optrykt samlet i: A. Klöcher, Gesammelte theoretische abhandlungen über gærungsorganismen von Emil Chr. Hansen, Gustav Fischer verlag, Jena 1911.
- Medd. fra Carlsberglaboratoriet IX 18-11 pp 1-XXXVI.

Bjarne Sørensen

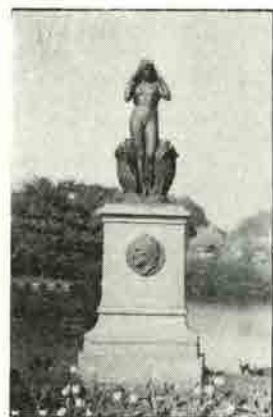

Gærpiggen

Johanne Margrethe og Niels Peter Lauridsen

Billederne på forsiden forestiller direktør cand. pharm. Niels Peter Lauridsen og hustru Johanne Margrethe Lauridsen født Rübner-Wissing, stifterne af det store legat, som Ripenser-samfundet fik overdraget at bestyre. Ripenserbladet bragte i aug. 71 en udførlig omtale af legatstifterne, men opfrisker og supplerer her i korthed, direktør Lauridsens levnedsløb.

Niels Peter Lauridsen var født på Aikegaard ca. 2 km. vest for Gørding som søn af gårdejer, sognefoged Niels Hansen L. Han kom på Ribe Katedral-skole og fik derfra med et meget fint resultat i 1901 IV klasses hovedeksamen svarende til den senere indførte realeksamen. Lauridsen blev derefter discipel på Kerteminde apotek og tog i 1901 pharmaceutisk eksamen, hvor efter han kom på et apotek ved Niebüll (ca. 20. km. syd for Tønder). En tid var han i Schweitz, men hans mand-

domsgerning blev knyttet til det kemiske firma Chr. Hansens Laboratorium i København, hvor han blev direktør for dettes datterselskab i Reading i England, hvilket han bestred under sidste krig. Efter denne bosatte han sig som pensionist i Gentofte, men døde allerede 25. juli 1948, mens fru Lauridsen overlevede ham til 1969.

Ægteskabet var barnløst, men forinden havde de ved testamentet oprettet det store legat, for fattige og flittige studenter ved Ribe Katedralskole og overdraget bestyrelsen deraf til Ripenser-samfundet.

Det er syvende gang, at dette legat uddeles af et legatudvalg bestående af en formand og to sekretærer, valgt af bestyrelsen blandt dennes medlemmer. Legatudvalget består p. t. af Civiling. Carl Rise Damkjær, civiling. Bjarne Sørensen og lektor Anton Karkov.

Ribe og Sønderjylland

Historie er ved at glide ud som skolefag, og administrative grænser flyttes på må og få, hvorved historiske udviklinger tilsløres. Men tiden lever ikke i sig selv. Den har rødder i den fortid, man ønsker at slå en streg over, og man risikerer, at fremtidige slægter kan komme til at lide under en rodløshed, som vil give usikkerhed over for mange af tilværelsens problemer.

Som eksempel på historiens virkninger i nutiden kan fremhæves dronning Margrethes køb kort efter år 1400 af godserne Møgeltønder og Trøjborg med et stort jordegods spredt over hele den nordvestlige del af Sønderjylland, og pantsætningen af dette gods til bispestolen i Ribe. Det var dette gods, derved reformationen kom ind under kronen og blev kongelige danske enklaver inden for hertugdømmet Slesvig. På denne baggrund må det ses,

at der ved genforeningsafstemningen i 1920 kun blev stemt for forbliven ved Tyskland af 7,8 % af de hjemmehørende vægere i „enklavesognene“ Møgeltønder, Daler, Visby, Brede, Døstrup, Mjolden, Randerup, Hjerpsted, Skads, Emmerlev, Ballum, og Rømmø under et, mens 38,6 % af de hjemmehørende i et område, bestående af ni sogne østfor Løgumkloster med landsogn, Nr. Løgum, Højt, Ravsted, Høstrup, Bylderup, Burkal og Tinglev stemte mod genforeningen med Danmark. Til sammenligning kan nævnes, at ved det første valg til en tysk rigsdag i 1867 var de tilsvarende tyske stemmeprocenter henholdsvis 1,9 og 25,4 og ved folketingsvalget i 1968 det sidste med den gamle kommuneinddeling - var stemmeprocenterne, 2,1 og 17,9. En markant forskel med en klar forbindelse til de to områders forskellige artede fortid har holdt sig i

mets nordlige grænse ved Kongeåen, en stærkere forbindelse mellem de nordvestslesvigske områder og kongeriget end mellem kongeriget og den østlige og navnlig den sydlige del af hertugdømmet.

Denne forbindelse gav sig gennem århundreder det udslag, at talrige sønderjyder, der søgte højere uddannelse, kom til at gå i Ribes latinskole. Blandt den gamle skoles elever før 1864 vises lektor V. Blochs fortegnelse fra skoleprogrammet 1920 således, at skolen fra reformationen til 1864, for så vidt efterretninger foreligger, har dimitteret 35 elever, der var født i Frøs og Kalvslund herreder, 23 fra den vestlige del af Gram herred, 6 fra Nr. Rangstrup herred og 41 fra Hvidding herred, ialt henvend hundrede fra Tørning len, samt 65 fra enklavesognene fra Ballum og Døstrup i nord til Møgel-tønder i syd. Dertil kommer ikke så få fra Tønder og et par fra Flensborg, men det, og den omstændighed, at der iøvrigt har været en del elever, der var født i Sønderjylland uden for Ribe amts og stifts grænser, skyldes hovedsagelig forældres flytninger før eller under de pågældende elevs skolegang.

Disse sønderjyske Ribe - studenter vendte i et vist omfang tilbage til fødestavnen, navnlig som præster, men tilknytningentil Ribe stift betød, at der til gengæld for sønderjyske akademikere, der drog nord på, var mange teologer fra andre dele af kongeriget, der fik virkefelt inden for Ribe stifts sønderjyske del. Det kan nævnes, at af 30 præsteembeder i tørningske sogne og enklavesogne var i 1864 kun en uddannet ved Kiels universitet, nemlig præsten i Brede sogn, der hørte under Slesvig bispedømme, skønt det store flertal af sognets beboere levede på enklavejord og hørte under Ribe amt. Disse præster og i det hele forbindelsentil Ribe og en danskuddannet embedsstand bevirkede, at vestslesvigerne aldrig blev fremmede for dansk rigssprog, det kunne ikke siges om dem, som man fra slesvig-holstenske side sagde om bønderne på midtlandet, at de lige så lidt forstod dansk som tysk.

Under og efter krigen i 1864 blev der fra tysk side skelnet mellem præster, der virkede under Slesvig og Ribe. Tager man de til Ribe stift grænsende pastorater i Slesvig stift på stribe fra

Skodborg til Ubjerg og Højer, bliver seks i København uddannede teologer afskediget allerede i 1864, mens de i Kiel-Gottorp uddannede præster blev siddende i seks andre sogne langs stiftsgrænsen. Inden for Ribe stifts hidtidige grænser viste man foreløbig indehaverne af dansk kaldsbrev og kollats et særligt hensyn, men i 1867, da beslutningen var taget om hertugdømmets og enklavernes indlemmelse i Preussen, slog myndighederne hensynsløst til med krav om, at præster - og lærere - skulle aflægge troskabsed til „deres“ nye konge, og den 20. maj 1867 blev tyve edsnægtere inden for Ribe stifts gamle område „entlediget“. Et par blev på deres post efter - med henvisning til Prag - fredens artikel V - at have fået lov til at ændre kirkebønnen, så den ikke omfattede et ønske om „altid at forblive under det preussiske kongehus“. Men da de tilbageblevne i 1870 fik tilhold om at bede for de tyske våbens sejr i krigen mod Frankrig, fulgte en af de sidste danskuddannede præster i Tørning len, provst Ludvig Blædel i Nustrup, edsnægterne fra 1867 over Kongeåen.

I denne del af Sønderjylland stod befolkningen helt uforstående over for tanken om, at man kunne aflægge ed til erobrerkongen, selvom Grundtvig over for pastor Svejstrup i Rødding gav udtryk for, at eden, så længe artikel V bestod, kun var at opfatte som en lydighedserklæring. En del præster havde, som den unge C. F. Koch, der ifølge slægtstraditionen skulle have fulgt sin i 1865 afdøde fader i embedet som sognepræst i Døstrup, svære anfægtelser. De varede for ham til hans død: Burde præsterne være blevet, for - som den gode hyrde blandt fårene - at dele kår med deres sognebørn ?

Kun fire præster ud af 17 i Tørning len og kun en enkelt i enklavesognene aflagde eden. Men befolkningen viste sig rede til at tage livtag med erobrerne, og valg efter valg kunne man melde, at næsten kun tilflyttere syd fra stemte på tyske kandidater. Århundreders tilknytning til Ribe bispestol og til Ribe som amtsby og skoleby havde gjort sin virkning i det nordvestlige Sønderjylland.

Historien havde talt - og taler stadig.

Aksel Lassen.

Vesterhavskysten fra syd til nord

Ribe ligger midt i et karakteristisk naturområde, som umiddelbart gør et stærkt indtryk på den besøgende, og Ribes fortid og historie på godt og ondt er uløseligt knyttet til og afhængig af naturforholdene i dette område, der mere end noget andet område udviser en dynamisk karakter, forårsaget af det nærliggende hav. Vesterhavet har gennem århundreder ændret sin vandstand og gennem stormfloder forårsaget store omvæltninger og daglig gennem ebbe og flod udøvet en rytmisk virkning i Vadehavet. Virkningen bliver særlig mærkbar gennem Vadehavets store lavtvandsområder, der ligger beskyttet indenfor en kæde af sammenhængende øer og sandbanker, som yder usædvanlig gunstige betingelser for et rigt dyre- og planteliv.

Disse forhold er blevet belyst gennem videnskabelige undersøgelser i løbet af de sidste menneskealdre, hvor vi som en af foregangsmændene kan nævne Ripenser-Samfundets første formand, professor Eugen Warming, der har fået sin mindetavle på Mandø, hvor han er født.

Interessen for Vadehavet har imidlertid bredt sig fra videnskabsmændene og til videre kredse i befolkningen, og det har haft til resultat, at der de sidste 2-3 år er udkommet en række populære publikationer til belysning af videnskabelige, kulturelle og turistmæssige forhold langs Vesterhavets kyst fra Holland i syd til Skagen i nord med særlig opmærksomhed rettet mod Vadehavet. En bog "Vadehavet" af H. E. Sørensen har tidligere været anmeldt i Ripenser-Bladet for september 1976 side 130, hvortil der henvises.

I det følgende vil vi omtale en række udgivelser, der er udkommet i de senere år. I disse publikationer vil man også finde henvisninger til de videnskabelige afhandlinger, der for en dels vedkommende er udgået fra det videnskabelige laboratorium, der er oprettet på Skallingen.

Tougaard og Meesenborg:
Den Jyske Vestkyst.
Bygd 1974
ca. 100 sider, indb. 40 kr.

Denne bog indeholder 45 særdeles fine luftfotos i farver af den jyske vestkyst fra Skjernåens delta og til Tøndermarskens diger. Skønt tre år gammel gør vi opmærksom på dens fine bog med dens fremragende og interessante optagelser, der på udmærket måde supplerer alle øvrige publikationer om Vadehavet. Hver anden side er en farveoptagelse af de forskellige landskabstyper og bebyggelser i området (format 21x21 cm²) og på modsat side vises et skematisk rids af billedet med angivelse af navne på de viste enkeltlokaliteter og desuden en beskrivelse ledsaget af et geografisk kort over det større område, hvori billedet indgår som en del. Ofte er det ældre kort, så man kan se udviklingen. Ribe er repræsenteret ved tre fotos: Byen, åen og Kammerlusen.

Mellem Tønder og Ribe
Turistbogen 1974
144 sider 18,75 kr.

Forfatteren er rigsarkivar Johan Hyidtfeldt og bogen omhandler Vadehavet og de tilgrænsende områder i Marsk og geest. På de første 25 sider behandler den de særlige geografiske og fysiske forhold, mens den øvrige del tager sig mere af de kulturelle sider i alle dens afskygninger. Disse har deres særlige karakter i et grænseområde der har spillet en vigtig rolle i Danmarks historie. Det belyses gennem fremstilling af de historiske begivenheder og beskrivelse af de historiske steder. Ribe, Tønder, Møgelønder og Løgumkloster samt Mandø og Rødmø beskrives.

Også biskop Brorson og maleren Emil Nolde får deres udførlige omtale. Bogen er en orientering om land og folk mere end en turistfører.

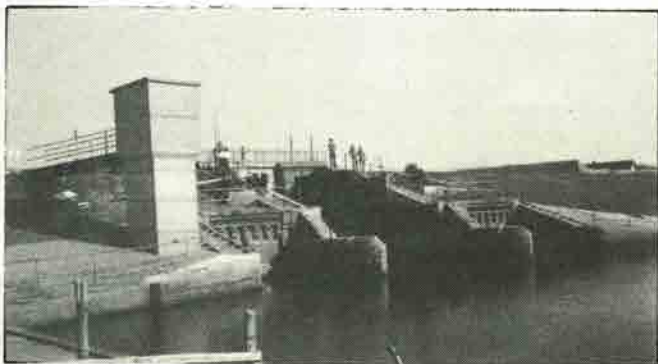

Højer Sluse

Meesenburg og Tougaard:
Vadehavets økologi
1976, 128 sider, 69 kr.

Denne bog befatter sig med den danske del af Vadehavet og er skrevet af to videnskabsmænd knyttet til Fiskerimuseet i Esbjerg. Den tager sit udgangspunkt ved Blåvandshuk og Høbugt og beskriver de store ændringer i Vadehavet fra Istiden og til i dag, og den beskriver de små fysiske ændringer i nutidens Vadehav fra dag til dag. Vadehavets ejendommelige plante- og dyreliv beskrives og sættes i forbindelse med de vekslende forhold i Vadehavet og med dets økologi. Til sidst gøres rede for menneskets indgriben gennem bygning af diger og dæmninger. Alt i alt giver bogen med sine tætskrevne sider og illustrerende billeder og tegninger, litteraturliste, ordliste og register en særdeles god orientering.

Vadehavet, et dansk-tysk-hollandsk naturområde.
367 sider, indb. 175 kr.

De foregående omtalte publikationer er små og hurtigt læste; en meget større og mere omfattende beskrivelse af Vadehavet giver ovenstående bog, der særdeles indgående behandler emnet. Den er fremkommet ved samarbejde af ikke mindre end 38 redaktører og forfattere og dertil en række medvirkende mest Hølandere og udgivet af to hollandske naturfredningsforeninger, Den danske

oversættelse er besørget af H. Meesenburg.

Med de mange medvirkende er det da også blevet et særdeles fint værk både med hensyn til ydre med de over 1000 farvegengivelser af landskaber, dyr, kort og diagrammer-mange i stort format, og med hensyn til indhold med en indgående og faglig underbygget fremstilling af forholdene i Vadehavet.

Bogen er opdelt i 4 afsnit: 1. afsnit behandler landskabet med den uorganiske naturs vældige kræfter fra istidens gletchere og til nutidens virkning af ebbe og flod og af stormfloder.

2. afsnit omhandler og beskriver den levende natur, der nyder godt af Vadehavets gode ernæringsforhold, men som også må tilpasse sig de særlige forhold med ebbe og flod. De enkelte dyr beskrives og afbildes, og der gøres rede for fødekæden.

3. del omhandler mennesket, som også har måttet tilpasse sig de særlige forhold, først ved bygning af værfter og senere af diger af stadig voksende størrelse på grund af den stadig stigende vandstand, og til sidst omtales menneskets forurening gennem bygning af havne og fabrikker, gennem råstofudvinding og med turistbesøg, der truer dyre- og plantelivet i Vadehavet og dets omgivelser.

4. del beskæftiger sig med beskyttelse af Vadehavet gennem passende foranstaltninger. Det er bogens hensigt at påpege Vadehavets store økologiske og samfundsmæssige værdi

og gennem passende lovgivning for området at kalde til værn for dette enestående naturområde, og der slås til lyd for en samlet planlagt fredning med fælles lovgivning for hele området strækkende sig ud over landegrænsen mellem stater og delstater. Som område kan betragtes området i snæver forstand (selve Vadehavsområdet), området i egentlig forstand (Vadehavet + Nordsøen) og endelig området i udvidet forstand (Vadehavet og de områder, det står i økologisk forbindelse med). Dette sidste område er et ganske stort område.

Bogen afsluttes med forskellige registre: liste over medarbejdere m. m. Bidragsydere til illustrationerne, litteraturhenvisninger (ca. 600) og en indholdsfortegnelse.

F. Dinsen Hansen:
Nordfrisland-digernes land.
Bygd 1976
72 sider, 29, 50 kr. heftet.

Det Nordfrislandske område, der behandles, er vestkystområdet mellem Ejderen og den danske grænse og omfatter geestøerne Sild, Føhr og Amrum, marskøerne Pelworm og Nordstrand samt Halligerne. Først omtales de alm. Vadehavsforhold, der også gælder for den danske del af Vadehavet. Landområdet har tidligere været meget større, men landet synker, og det har givet problemer lige siden Friserne indvandrede ca. 300 år f. Kr. f. og bosatte sig dels på

geesten og dels ude i marsken på opkastede værfter, der er særdeles talrige i Nordfrisland. Snart kom digebygningen i gang med stadig større diger og bedre hjælpemidler. Omkring 1600 indførte Johan Clausen Coth trillebøren, hvorfor han blev kaldt Johan Rollwagen. Der er nu 46 inddigeede områder (køge) mellem Højer og Husum.

I bogen beskrives dyre- og planteliv under ledsagelse af instruktive tegninger og fotos. Der fortælles om digebygning og landvinding, der gøres rede for erhverv, historie, nationalitetsproblemer, sprogforhold m. m. På 22 sider fortælles om ture i Nordfrisland. Der gives her en god orientering for en studietur i dette afsnit af Vadehavet.

Torben Jensen:
Stormflod.
Vestkystens forlag 1976
78 sider, 39, 50 kr. indb.

Ovenstående bog er en billedreportage af stormfloden i januar 1976 optaget af dagbladet Vestkystens pressefotografer. Foruden en kortere tekst indeholder den over 100 store og små pressefotos af sort-hvidt. Billederne ledsages af korte tekster og giver billeder af situationerne på forskellige steder, mens det sker og efter. Billederne taler deres tydelige sprog om at være beredt og gøre noget ved digesagen, at den ikke drukner i de mange "væsener".

Ka-



Ribes bybillede

Der er sket noget med bybilledet i disse år. Der er opstået store bykvarterer på Nørreremark og Tange. Tangeområdet må betragtes som udbygget, men på Nørreremark sker der stadig udvidelser både af industri kvarteret på vestsiden af landevejen og i boligkvarteret på østsiden. Det sidste store byggeri er amtsgården helt ude ved Trojels Knæ, og som nu er færdigbygget og taget i brug.

Også i den indre by sker der ændringer, der bevirker et ryk i den i de senere år foregåede almindelige forskydning af bycentret mod nord, og som vedrører „Saltgade-kareen“, området mellem Saltgade og Rosenallé, hvor man allerede for år tilbage byggede apotek og lægehus, og hvor man nu har planlagt og påbegyndt et centerområde. Ud mod Saltgade har sparekassen Syd-

jylland indrettet sig med sin store røde bygning, og ind langs dens nordgavl fører Ribes første gågade, der er døbt Tømmergangen. Det er en 5 meter bred passage, der skal udgøre stammen i det grenssystem af 5 meter brede færdselsstrøg, der skal danne forbindelse med torve og parkeringspladser på området og til de omkringliggende gader og veje.

Ned langs Tømmergadens nordre side har tre forretninger, der tidligere lå i den gamle bydel etableret sig. Callesens farvehandel er fra Ydermøllen rykket ind i en ny bygning på hjørnet mod Saltgade. Videre har manufakturhandler Simonsen fra gavlhuset ved siden af det gamle apotek placeret sig som nr. 2, mens Jytte Mejer, City-Sko er rykket ind som nr. 3.

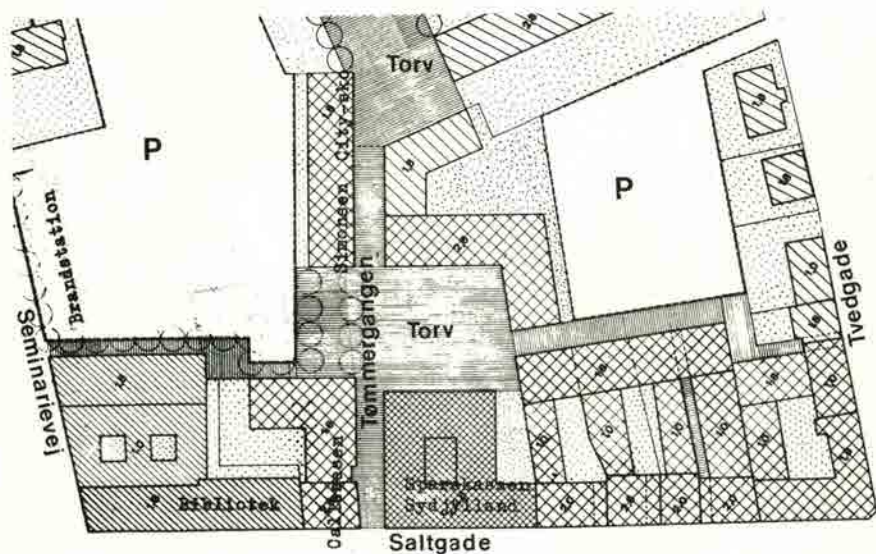

Byplan over den vestlige halvdel af "Saltgade-kareen". Tallene angiver antal etager. De grå partier er huse til nedrivning bl.a. brand-

stationen. Parallelskraveringen er gå-områder. Den etablerede del af Tømmergangen går kun lige forbi City-sko, og torvene er ikke anlagt.

I de frigjorte lokaler er andre flyttet ind. Til Ydermøllen Jens Pedersens el-forretning i Maren Spliids hus, ved siden af det gamle apotek er forgraf Lydum fra Sønderportsgade flyttet ind, og i City-sko's tidligere lokaler er Gunnar Christensen rykket ind med en radio- og TV-forretning. Et lille ryk mod syd er der dog foregået, idet Ny-Form fra Grydergade er flyttet til Tøndervej ved siden af Jokum Hansen. Stampemøllen åbnede den 13. febr. et byggecenter, der er indrettet i en stor hal ved byens indkørsel.

En del restaureringer er blevet færdige. Det gælder det gamle apoteks gårdsplads og også den gamle toldbod,

Nyt fra Ribe

En af Ribes mange foreninger, Ribe Handelsstandforening, har fejret 100 års jubilæum. Det er for det første sket ved en reception på rådhuset den 2. januar med repræsentanter for foreninger og institutioner og med flag i gaderne. Der var mange lykønskninger. Dernæst afholdtes den 15. januar jubilæumsfest på hotel Dagmar for foreningens medlemmer. Og endelig har bogtrykker Jacobsen forfattet et festskrift, der skildrer foreningens virke gennem de 100 år.

Bearbejdningen af fundmaterialet fra udgravningerne af Ribes vikingetid er nu lagt ind under SUC, idet der under dette center er etableret et projekt for historisk arkæologi med antikvar Mogens Bencard som leder og under styrelse af repræsentanter for lokale institutioner og af fagfolk fra universiteterne. Endvidere er tilknyttet 15 for-

der har fået nyt tag, er gjort færdig og taget i brug af Antikvarisk Samling. Huse på Nederdammen er restaureret med kønne røde tage, og Bikubens facade står godt til gadebilledet.

Den kommende tids arbejder vil foruden Katedralskolens udvidelse og Domkirkens restaurering komme til at dreje sig om vejarbejder med den sydlige omfartsvej og om indføringen af Nørremarksvej til Rosenallé og dennes sidste udvidelse.

Endelig er der projekter om svømmehaller - en ved Forsorgscentret og en formentlig i nærheden af Fritidscentret.



skere fra forskellige fagområder i ind og udland. Det er meningen, at projectet skal løbe tre år. Behandlingen af fundmaterialet er således sikret en faglig omfattende behandling, som et lille museum ikke er i stand til at yde.

Sparekassen Sydjylland har udsendt sit 11. hefte i serien om Ribes historiske fortid. Denne gang er det: Ribehus slot og slotsbanken. Det er et næsten uændret optryk af Nationalmuseets blå bog: Ribehus slotsbanke, forfattet af Chr. Axel Jensen. Denne bog er vel for længst udsolgt, og det er derfor fortjenstfuldt igen at få den i trykken ovenikøbet for den symbolske pris af 2kr., der går til velgørende formål. Det lille hefte på seks sider blev iøvrigt introduceret for publikum ved et møde og et lille show, på Slotsbanken, hvor selveste Kong Valdemar Sejf kom ridende.

Sct. Catharinæ kirke har 750 års jubilæum i 1978, idet sortebrødrerne i 1228 kom vandrende til Ribe og påbegyndte bygningen af kirke og kloster. Der vil i den anledning blive forfattet et festskrift af Henrik Grabe. Klosterforstander Erik Kondrup skal sørge for udgivelsen.

Tulipanfesten blev i år erstattet af en fire dages „Hovedengsfest“ med tivoli og megen anden underholdning og med børneoptog gennem gaderne. Der var fastlagt et for mindre børn, hvor piger kørte med barnevogn og drenge på cykle eller knallert, men der kom overraskende nok et optog med større børn, et optog, der protesterede mod kønsrollediskriminering, idet man i dette optog havde byttet roller, drenge med barnevogn og piger på hjul.

Ovenstående arrangement er „Lyren og Træbenet“ ikke tilfreds med, og de arrangerer deres egen fest grundlovsdag, hvor Ribe skal sættes under musik og sang med samlingssted i Munkens have.

Ribe idrætsfolk har, som vi tidligere har nævnt, været på mærkerne med at samle mesterskaber. Det er nu blevet til

hele tre Danmarksmesterskaber: damefodbold, håndbold for herrer og dobbeltfirer dameroning.

Ved turneringen om verdensmesterskabet i håndbold vil en af kampene sandsynligvis komme til at foregå i Ribe fritidscenter og vil blive transmitteret i fjernsyn direkte. Kampene bliver fordelt over mange byer. Kampen i Ribe er fastlagt til den 19. jan. 78.

I sommer vil man i Ribe kunne træffe „Klokmanden“. I ældre tid blev der i gaderne averteret ved hjælp af en udråber, der påkaldte sig folks opmærksomhed ved at ringe på en klokke eller slå på en tromme for derefter at udråbe sit budskab, der f. eks. kunne lyde: „Fedeål på a skibbro“. Det er den fungerende vægter Aase Gram fra Sejstrup, der skal forestå dette arrangement, som forretningsfolk kan gøre brug af mod passende vederlag.

Stenbohus har taget initiativ til en ny form for hotelvirksomhed, idet man har nedlagt 14 hotelværelser og erstattet dem med 4 små lejligheder til leje for turister under ophold i Ribe. Hver lejlighed har køkken, bad, stue og er beregnet for 4-5 personer.

Personalia

Civiling. Carl H. Aastrup, Hellerup (stud. 14) er 22. april afgået ved døden. Han var mangeårigt medlem af Ripenser-Samfundet.

Læge Thygesen Kristensen (stud. 33) er afgået ved døden. Afdøde var læge i Gråsten.

Fhv. gårdejer Jens Evald er død 77 år gammel. Han har været vesterstres byrådsmedlem i 21 år og en virksom mand i byrådets udvalg.

En af årets 50-års jubilarer pastor Harry Ølgaard. Ølgod er netop afgået ved døden. Han stammede fra Bramming og virkede fra 1948 - 70 i Lunde-Outrup. Hans hustru Thyra

(f. Lange) er også 50-års jubilar.

80 år. En af Ribes kendte skikkelser malermester Brogaard er den 10. febr. fyldt 80 år. Brogaard er født i Ribe og har hele sit liv virket i byen ikke alene i sit fag, men han har også virket som medlem og formand for mange foreninger: Antikvarisk Samling. Ribe Boligforening. Turistforeningen m. m. fl.

80 år. En anden kendt mand i byen er den 14. marts rundet de 80. Det er socialfuldmægtig Chr. Boldt. Han er født i Ribe og har virket her hele sit liv, idet han meget hurtigt fik ansettelse ved socialvæsenet og i kraft heraf kender alle og er kendt af alle.

Efter sognepræst Knud Bechs afsked med Obbekær sogn er dette sammenlagt med Kalvslund - Hjortlund sogne under den nye præst Knud Andersen. Til gengæld er stillingen som residerende kapellan ved Sct. Catharinæ kirke, der hidtil bestredes af Obbekærpræsten tillagt Fårup pastorat, hvor pastor Munk Christensen har afløst pastor Knud Jacobsen.

Gudmund Boesen (stud. 24) træder nu tilbage som Rosenborg Slots overinspektør. Boesen har været tilknyttet Rosenborg Slot i 42 år og har i den tid skrevet lærde bøger om gamle glas, gammelt sølv og mange andre ting i tilknytning til samlingerne på slottet. Sidst har han indrettet Dronning Margrethes nye Glücksborg - museum på Amalienborg.

Statsautoriseret oversætter cand. ling. merc. Knud Daurgaard Peters (stud. 65) har i Bruxelles indgået ægteskab med universitetsadjunkt Miriella Tabah.

Poul Brun (stud. 68) er ansat ved pladeselskabet CBS, hvor han som producer skal introducere gruppen Gasolin.

Vort medlem redaktør Aksel Lassen (stud 29) er indvalgt i „Det kongelige danske Selskab for Fædrelandets Historie“, et eksklusivt selskab, stiftet 1785, og som tæller 30 indenlandske og 10 udenlandske historieforskere. Det supplere sig selv.

Ripenser-Samfundets bestyrelsesmedlem civiling. Carl Rise Damkjær (stud-51) er medforfatter til en meget omfattende og meget aktuel håndbog i færdselslære, der netop er udkommet i anledning af den nye Færdselslov. Værket udgør med sine 432 sider og 320 illustrationer den betydeligste kommentar til den danske færdselslov. Forfatteren oplyser, at bogen benyttes af civile og militære skoler samt kørelærere over hele landet.

Lærer Hrolf Thorulf, Vester Vedsted skole har erhvervet sig titlen „Museumspædagog“ for sin indsats med at formidle museumsviden til skolerne. Sidst har han til undervisning samlet en kasse, der indeholder kopier af brugsgenstande fra middelalderen fundet i Ribe. I tilslutning hertil har han udarbejdet 7 små emnehæfter og 3 lysbilledserier. Materialet skal tjene til at levede gøre museernes dødeding for eleverne.



Fra skolen

Byggeriet ved Katedralskolen trækker ud. Man har endnu ikke den endelige projektering færdig. Den store plan, der i sin tid blev vist i Ripenser-Bladet, (marts 75), kommer ikke til udførelse. Det blev skåret ned af undervisningsministeriet, der ville have mindre undervisningslokaler.

Nu er man bange for at bygninger i to etager vil virke for anmasende i om-

rådet, og byrådet forlanger énetagesbygninger, hvorved man skal i gang med et tredje projekt. Event. skal der laves en planlægning for hele området.

Der har på skolen været afholdt en særlig debatuge, idet man en uge igenem som en art morgensang har opført ektemporalspil (happening) vedrørende adgangsbegrænsning som oplæg til en videre diskussion.

De sproglige 1. g'ere har været på lejrskole. 1. a til Thisted og 1. b til Hooge. Videbæk er gledet ud i år.

I Mercurius nr. 5 læses, at der den 7. febr. har været afholdt prøvevalg til folkeetinget blandt lærere og elever. Sidste valg på skolen blev afholdt i 1975 og der er i forhold til dette sket et lille ryk til venstre. Venstresocialisterne fik 18,9%, venstre 12,9%, socialdemokraterne 10,9%, konservative 9,4%, centrumsdemokraterne 8,0% og socialistisk folkeparti 8,0%. 15,1% af stemmesedlerne var blanke.

Der har til det nye skoleår meldt sig ca. 106 ansøgere til 1. gymnasieklasse det er 25 mere end sædvanligt. Tilgangen til H F studiet, der jo foregår på seminariet, har været stagnerende, men det skyldes nok mest, at der har været en vis ophobning af ansøgere, der i sin

tid ventede på oprettelse af HF kurset, og denne er nu udjævnet.

Bag pigernes gymnastiksal er man så småt begyndt at grave efter den ældste skole, som lå et eller andet sted på skolens nuværende område, indtil ca. 1460, da den flyttede henforan Domkirken, hvor den lå til 1856, da den flyttede tilbage til Puggårdgade. Det er to unge arkæologer, der udfører arbejdet Peter Kr. Madsen og Mette Høj. Sidstnævnte er student fra Ribe i 1971 og medlem af Ripensersamfundet.

Skolen må i år tage afsked med en af sine populære lærere, Lektor Hejlesen der til august har været på skolen i 34 år.

Translokationen foregår i år fredag, d. 17. juni. kl. 10.

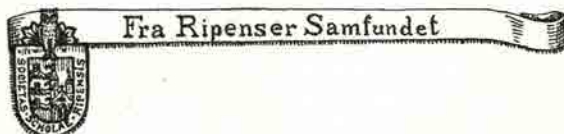

Fra kassereren

Det går godt med indbetaling af kontingent, idet 17% flere end sidste år på samme tidspunkt har indbetalt. 3 har udmeldt sig, og 45 har tilmeldt sig, så den forventede passage af medlem nr. 1000 er sket, idet medlemstallet medio maj var 1015. Der resterer dog stadig en del indbetalinger. Betal det nu, så både I og vi spares for ekstra ulejlighed med ryktere. Skulle girokortet være bortkommet, er kontonr. 1066676 Ripensers-Samfundet Kassereren Holmegårdsparken 1 J.s. t.v. 2980 Kokkedal.

Fra sekretæren

Som kassereren meddeler, er

der nu ca. 1015 medlemmer. Med så mange medlemmer har vi brug for et korrekt kartotek med de rette adresser, at ikke for mange blade kommer tilbage. Husk at meddele adresseændringer til sekretæren, når du flytter. Det vil lette os arbejdet.

Adresseændringer sendes til stud. scient. Werner Burgwald Borberggade 30 4.s. 1300 Kbh. K Tlf. 01-129197

Fra arrangementsudvalget.

Man minder om jubilareceptionen lige efter Katedralskolens translokation fredag den 17. juni kl. 10. Man vil der træffe sammen med gamle lærere og kammerater og gense den gamle skole. Senere på dagen er det overladt de enkelte årgange selv at disponere.

Nye medlemmer

Studenter 1977

Lars Lüth Andersen, Søndervang 19, 6630 Rødding
Elisabeth Agerbæk, Sortebrødregade 9, 6760 Ribe
Karen Agerbæk, Sortebrødregade 9, 6700 Ribe
Karl Johan Bendorff, Vesterbyvej 2, Vilslev, 6771 Gredstedbro
Inger Grethe Bjerrum, Tanderupvej 14, 6760 Ribe
Frida Christensen, Rolighedsvej 1, Arnum, 6510 Gram
Anette Bruun, Haderslevvej 43, 6700 Ribe
Peder Buch, Nørremarken, 6630 Rødding
Dorte Christiansen, Renbæk, 6780 Skærbæk
Solveig F. Eriksen, Slotsvej 33, 6510 Gram
Minna Forøhammer, Albert Skeelsgade 7, 6760 Ribe
Karin Følster, Folevej 10, 6510 Gram
Signe Hansen, Hømvej 2, 6760 Ribe
Monika Holck, Ribevej 110, Hviding, 6760 Ribe
Else Høgh, Gabelsparken 53 P, 6740 Bramming
Lars Reno Jacobsen, Bordingsvej 7, 6760 Ribe
Anna Margrethe Jacobsen, Dybmosevej 6, Dybmose, 6690 Gørding
Bo Bjerre Jacobsen, Tøndervej 51, 6780 Skærbæk
Thorild Jacobsen, Farupvej 11, 6760 Ribe
Ulla Jacobsen, Hygumvej 1, 6630 Rødding
Kirstine Frank Jensen, Hejrskovvej 12, 6681 Holsted St.
Hanne Gyde Jørgensen, V. Vedstedvej 25, 6760 Ribe
Kjeld Erik Kjeldsen, Marskvej 12 A, 6760 Ribe
Preben Knudsen, Algade 11, Frifelt, 6780 Skærbæk
Jern Mathiesen, Kirkealle 23, 6510 Gram
Henrik Mørk, Ringvej 3, 6510 Gram
Bolette Okholm-Hansen, Kastrup, 6510 Gram
Birgitte Overballe, Kurveholmen 10, 6760 Ribe
Mai-Britt Holdt Pedersen, Mejerivej 8, 6780 Skærbæk
Hans Henrik Petersen, Jernbanegade 9, 6780 Skærbæk
Lene Petersen, Havrum Nygård, 6630 Rødding
Hans Pitters, Søndergade 53, 6650 Brørup
Dinna Rasmussen, Ribe Landevej, Sdr. Hygum, 6630 Rødding
Henri Rix, Søndergade 9, 6780 Skærbæk
Gitte Sand, Ulkærvej 58, 6771 Gredstedbro
Peter Kjær Schmidt, Kærbølling, 6780 Skærbæk
Lone Skriver, Tøndervej 2, 6780 Skærbæk
Karin Sørensen, Vester Gasse, 6780 Skærbæk
Inge Terkelsen, Øster Gasse, 6780 Skærbæk
Lene Terkelsen, Øster Gasse, 6780 Skærbæk
Ole Wind, Vimtrup, 6660 Lintrup
Lise Øllgaard, Gredstedgård, 6771 Gredstedbro

Andre årgange

S. 57: Lærer Olga Plohmann (f. Skaarup Larsen), Skolegade 10,
Kliplev, 6200 Åbenrå, 04-687961
S. 72: Stud. scient. Axel Gadegaard Jensen, Heegh Guldberggade
91 3.tv., 8000 Århus C
" Stud. theol. Peter Seeberg, Ydunsvej 6, kld., 8230 Åbyhøj

De nye medlemmer ønskes velkommen i Ripenser-Samfundet.

Nye adresser

- S. 45: Fru Inger Grundtvig (f. Askgaard), Tangevej 15, 6760 Ribe, 05-420839
- S. 50: Civiling. Niels Grue-Sørensen, Mårumvej 4, 3230 Grøsted
- R. 50: Ingeniør Sven Ellerup Pedersen, Rågevangen 6, 5610 Assens, 09-713141
- S. 52: Aase Ellerup Jensen (f. Pedersen), Rypevej 7, 6240 Logumkloster
- S. 53: Lærer Anne Marie Hvid (f. Jensen-Holm), Skovlykke 15, 9210 Ålborg SØ
- S. 57: Lic. agro. Peter K. Stigsen, Ligustervangen 7, 3450 Allerød
- R. 58: Advokatsekr. Inge Wilsleff Larsen (f. Hansen), Hyrdetien 11, 4000 Roskilde, 03-138240
- R. 60: Lærer Ellen Margrethe Grangaard (f. Lauridsen), Skovbyvej 9, 8763 Rask Mølle
- S. 61: Socialrådgiver Birte Aarup (f. Nissen), Fridtjof Nansens vej 52, 6700 Esbjerg, 05-151308
- S. 62: Forstkandidat Laust Fredslund, Amhøjvej 8, 7300 Jelling, 05-871791
Sygeplej. Ulla Jørging (f. Petersen), R.T. Briscoe (Nigeria) Ltd., P.O. Box 2104, Lagos, Nigeria
- S. 63: Lars Vilandt Agerbæk, Skovgårdsgade 2a, 3.tv., 8000 Århus C, 06-120979
Bibliotekar Jørgen Bang, Danmarksgade 32 st.tv., 7500 Holstebro 07-427308
- S. 64: Cand. polit. Christen Sørensen, Lyngevej 131, 3450 Allerød, 03-275456
- S. 65: Civiling. Povl Dons Christensen, Herninggade 9 2.tv., 2100 Kbh. Ø 01-ØB8532
Palle T. Jørgensen, Langdalsvej 15, Egsmarklund, 8400 Ebeltoft 06-694441
- S. 66: Revisor Frede Kragh, Vestervænget 13, 8832 Skals
Cand. med. Ulla Sørensen (f. Øllgaard), Lyngevej 131, 3450 Allerød 03-275456
- S. 67: Civiling. Bjarne Kjems Jacobsen, Plantagen 18, 8541 Skødstrup 06-993276
Oluf Peter Jepsen, Niels Juelsalle 37, 5250 Odense SV
Ellen M. Petersen (f. Jørgensen), Sauntevej 4, 3100 Hornbæk
- S. 68: Bibliotekar Vita Beeck (f. Holländer), Uglekær 142, 6200 Åbenrå
Else Grannum-Jensen (f. Hjerrild), Grønsundvej 65, 4800 Nyk. Fl.
Frede Grannum-Jensen, Grønsundsvej 65, 4800 Nyk. Fl.
Vognmand Karsten Hansen, Grydagervej 3, Estrup Mark, Malt, 6650 Brørup, 05-382386
Cand. mag. Søren Frei Hansen, Rydevænget 7 1.th., 8210 Århus V 06-993276
Nils Hein, Søndermarksvej 2, 2500 Valby, 01-160435
Cand. scient. Karen Hjerrild, Finsensvej 47 lej1. 408, 2000 Kbh. F 01-343000
- S. 69: Otto Fogtmann, Lundingsgade 28 4.th., 8000 Århus C, 06-192715
- S. 70: Cand. oecon. Gert Aagaard Andersen, Ny Kærvej 39, 1. 9000 Ålborg 08-124133
- S. 71: Akademiing. Paul C. L. Erichsen, Slyngborggade 18, 2. 8900 Randers 06-421626
Marianne Keldorff, Elmegade 54, 6740 Bramminge
Lærer Mette Meier (f. Rossen), Søbyavej 5, Kølvær, 7400 Herning 07-147379
Cand. pharm. Anne Marie Rasmussen (f. Schmidt), Olfert Fishergade 5 2.th., 8200 Århus N, 06-160343
Stud. med. Kirstine M. Schmidt, Rosenhøj 21 b 2.s., 8260 Viby J.
- S. 72: Anna Hedvig Brandt, Aldersrovej 54 st., 8200 Århus N, 06-161370

- S. 72: Astrid Fribo, Næsbysøvej 105, 5270 Odense N
Lærer Lorentz Korsgaard, Dalsvinget 2 vær. 35, 6400 Sønderborg
Stud. mag. Ragnhild Kuper (f. Kjær), Stenkillesgade 9 l.s., Århus N
- Cand. agro. Hans Otto Sørensen, Vester Gasse, 6780 Skærbæk
- R. 72: HF-stud. Kirsten Dons Christensen, Ladelundsvej 10, 8600 Silkeborg
- S. 73: EG-stud. Dorit Maria Gormsen, Rødding Gårdhuset 1, 6630 Rødding
Annelise Kjær, Vester Gasse, 6780 Skærbæk
Lone Ebbesen Nielsen, Høegh Guldbergsgade 47 l.s., 8000 Århus C
- S. 74: Ulla Jacobsen, Niels Juelsgade 60 st., 8200 Århus N
Stud. med. Niels Korsgaard, Niels Juelsgade 60 st., 8200 Århus N
Studerende Anders N. Lauritzen, Vendsysselgade 20 2.tv, 9000 Ålborg
- Luftfartsmedhj. Bjarne Mortensen, Rådmand Steins Alle 16 c 2.th.
Lejl. 220, 2000 Kbh. F
- Lægesekr. Else Petersen, "Kristianshøj", Kærvej 4, 6650 Brørup, 05-381513
- EDE-ass. Werner Z. Sørensen, V. Vedstedvej 11, Egebak, 6760 Ribe, 05-445306
- S. 75: Bankelev Anette Helvig Brandt, Dædyrtoften 9, Egebak, 6760 Ribe
Fly.-met.-elev Knud Christensen, Gormsgade 8 l.s.tv., 2200 Kbh. N.
Berit Fog, Tolderlundsvej 93 3.s., 5000 Odense C
Stud. mag. Bitten Iversen, De Mezasvej 1 5.s., 8000 Århus C
Christian Jakobsen, Søholmsvej 3, Stavtrup, 8260 Viby J
Lærerstud. Bente Mikkelsen, Odinsparken 5, 8751 Gedved
Ole J. Nielsen, Niels Bohrs Alle 23, vær. 1324, 5000 Odense 09-125795
- Lærerstud. Bjarne Bang Schmidt, Dædyrtoften 9, Egebak, 6760 Ribe
- S. 76: Mejeriarbj. Nanna Hansen, Vejlevej 32, 6650 Brørup, 05-382158
Kirsten Marie Nielsen, Byvænget 18, 6752 Glejbjerg
Karin Sandholt, Havevej 21, 6780 Skærbæk
Musikstud. Morten Schuldt-Jensen, Haraldsgade 36 3.th., 2200 Kbh. N
Stud. mag. Ginna Marie Sørensen, Rektøparken 1 vær. 606, 2450 Kbh. SV, 01-312848

Henvendelse om bladets forsendelse og ny adresse rettes til sekretæren. Anfør ved adresser også titel, årgang og evt. tlfnr. og evt. fødselsnavn ved navneændring.

Sekretær:

Stud. scient. Werner Burgwald
Borgergade 30 IV, 1300 Kbh. K
Tlf. 01-129197

Henvendelse om bladets indhold og bidrag til næste nummer af bladet sendes senest 20. august til redaktøren. Næste blad agtes udsendt i midten af september.

Ansvarshavende redaktør:

Lektor A. Karkov
Carolinevej 6, 2900 Hellerup
Tlf. 01-HE 8638





RIBE
Marius Tobiasen
Statsaut. ejendomsmægler
Skibbroen 11
Tlf. (05) 42 19 22

**Bagermester
Burgwald**

Hundegade 3 . Ribe
Telefon 42 04 32

BOLIGHUSET

ny form

GRYDERGADE 9 - 6760 RIBE
TELF. 05 - 42 01 67



Helsikring i hverdagen
HAFNIA - HAAND I HAAND

Torvet 18 . Ribe . Telefon 42 07 77

DET
IDEELLE
STED

Ribe
Tlf. 05 - 42 14 00



BOSTON

TØJEKSPERTEN

v/ C. C. Toft

6760 Ribe

KGL. BRAND

Assurandør S. A. Christensen
Saltgade 13 . Ribe
Telefon 42 10 11

GALLERIE INTERNATIONALE

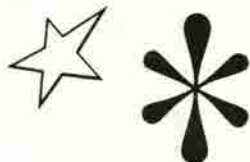

Se vor store udstilling af stor kunst
og vor lille udstilling af hyggekunst.

Besøg Klubbens Hotel
gode værelser – god mad.

JENS PEDERSEN

EL-installatør

Ribe . Telf. (05) 42 08 25

Den antikvariske Samling

HANS TAVSENS HUS
Forhistorisk afdeling
PORSBØRGS KÆLDER
Kirkekunst og renaissancemøbler
QUEDENS GAARD
Nyere kulturhistorie
ÅBENT:
Vinter 10-12 og 15-17 – Mandag lukket

Lasbo

Ydermøllen . Telefon 42 09 83



GULD . SØLV . URE . OPTIK

6760 Ribe . Telf. (05) 42 02 26



Telefon 42 09 06

I VOR SERIE OM RIBE HAR VI HIDTIL UDGIVET FØLGENDE:

1. Riber-Ret
2. Kort anno 1768
3. Kathoveddøren
4. Jagten på Ribe
5. For 100 år Siden i Ribe
6. Ribes Historie
7. Firsernes Jul i Ribe

8. Anders Sørensen Vedel
9. Ribes Gader
10. Peder Hegelund



**SPAREKASSEN
SYDJYLLAND**

SALTGADE – TORVET

Tobakshuset

TORBEN PEDERSEN

Storegade 18 . 6760 Ribe . Telf. (05) 42 15 32

Aut. tipsforhandler



Man møder altid gode
bekendte under WEIS til
WEIS

Jette og Knud Nielsen



DEN DANSKE PROVINSBANK

- endnu bedre service

Haugaards chokolader

6760 Ribe

Torvet 6 - Tlf. (05) 42 03 10



RIBE OG OMEGNS

BRUGSFORENING

RIBE STAMPEMØLLE A/S

Telefon (05) 42 12 22 (7 lin.)

RIBE

RIBE TURIST- OG ERHVERVSBUROU

Overdammen 5, Ribe

Telf. (05) 42 15 00



Arnold Nyborg

Belønning 13 · 6760 Ribe · Telefon (05) 42 00 50
Lienram · køkkenudstyr · porcelæn

... byg med Rio!

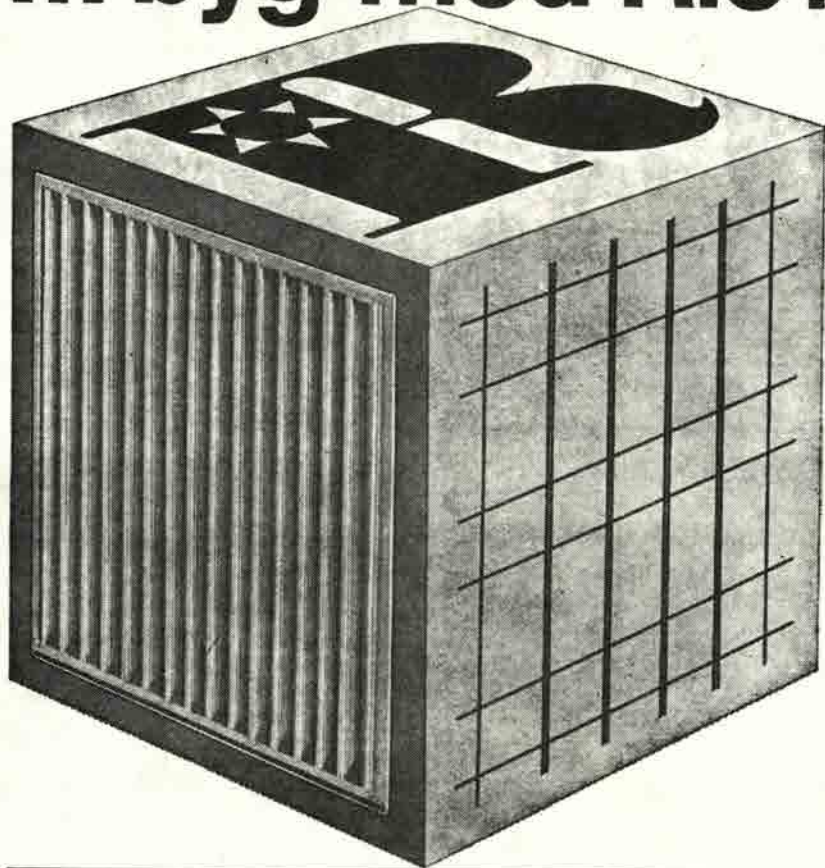

RIO panelradiator & RIO konvektor

Elegant design i smuk og rolig balance.
6 byggehøjder: 255 - 355 - 455 - 555
655 - 955 mm.
Prøvetryk 12 kp/cm².
Leveres grundmalet eller færdiglakeret
ved 180° C.

RIO stålnet

Fremstilles som standardnet eller efter
mål af koldtrukket, profileret stål med
flydespænding min. 5200 kg/cm².
Brudspænding min. 5650 kg/cm².
Jævnt fordelt forlængelse min. 3%.
Forankringsfaktor over 0,6.
Opfylder boligministeriets krav for type-
godkendelse af betonelementer.



AKTIESELSKABET RIBE JERNINDUSTRI

Grundlagt 1848 . Telegram-adr.: Ribegods Danmark. Telex 50560 . Tlf. (05) 42 02 55 . Giro 18307

RIPENSER-BLADET

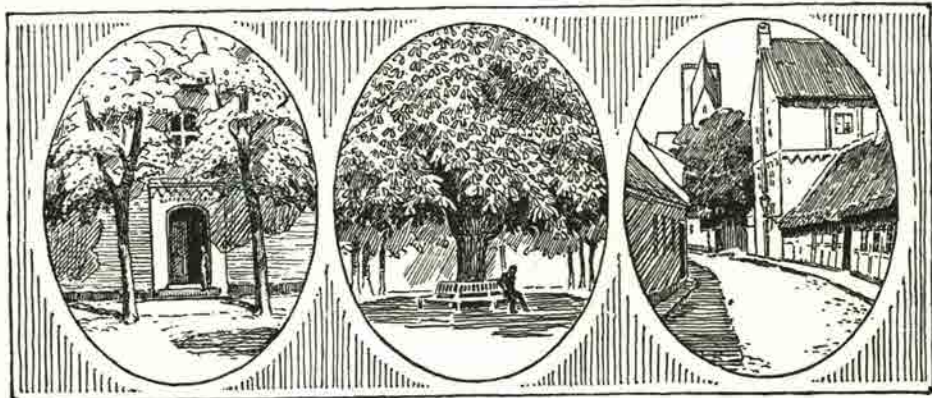

MEDLEMSBLAD FOR RIPENSER-SAMFUNDET

7. bind

September 1977

Nr. 10



Ribe-studenter 1977

Ripenser-Samfundet
Arkivet

Når De flytter

flytter **Bikuben** med
- Nu over 200 steder i Danmark

få svar i **Bikuben**
overalt i Danmark



Bikuben

Nederdammen 23
6760 RIBE
Tlf. 05 - 42 12 33



PRIVATbanken

RIBE AFDELING

TELF. 05 - 42 11 11

Man mødes henne om hjørnet
nede i



Dæster
kælderen

wb WITZEL
BOGTRYK
OFF-SET

Ørstedvej 1 - 6760 Ribe - Telefon 42 09 87

Ribe Antikvitetshandel



BENTZONS BOGHANDEL

Mellemdammen 17
6760 RIBE - Tlf. 05 - 42 00 41



Arling
bogtryk

Vesterbrogade 137 . 1620 Kbh. V.
Tlf. 01/31 45 82

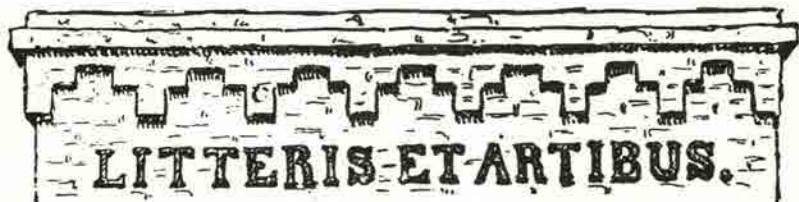

Translokation 1977

Festlig skoleafslutning

Ribe, fredag den 17. juni 1977. Kl. 9 - en time før translokationen begynder, tæller inspektør Poul Hansen og pedel Steines på knapperne: Der hænger truende skyer over Ribes sydvestlige hjørne - hvis afslutningshøjtideligheden skal foregå i domkirken, så skal beslutningen træffes nu med klavertransport og højtaleranlæg - omvendt ser alle studenter, lærere og gæster helst, at den traditionsrige begivenhed afvikles i skolegården. Poul Hansen vælger skolegården, og en time efter bryder solen frem! Programmet afvikledes i fint tørt vejr, men næppe havde rektor Vestergaard udtalt sine afsluttende be-

mærkninger og strøget sidste nummer, afslutningssangen, af programmet, førend et skybrud bragede løs over skolegården.

Rektor kunne i år dimittere ikke mindre end 82 studenter fra skolen. Pigernes hvide kjoler var igen fremherskende efter mange år, selvom også andre festlige farver varierede. Studenterhuen er nu igen helt taget til nåde. Den århundred gamle tradition brydes nu kun af nogle få, der dyrker lidt epigoneri med pjattede hatte, som ikke er morsomme mere. Tyngden i ungdommens protest mod det etablerede ligger ikke længere i formaliteterne.

(forts. næste side.)

Direktør cand.pharm. Niels Peter Lauridsen

og hustru Johanne Margrethe Lauridsen, f. Rübner-Wissings

legat for studenter fra Ribe Katedralskole

Af ovennævnte legat vil for året 1978 kunne uddeles et antal portioner som økonomisk støtte til videregående uddannelse af enhver art for „fattige, men flittige“ studenter fra Ribe Katedralskole.

Legatet uddeles ved Ripenser-Samfundets årsfest i Ribe i julen 1977.

Ansøgningskemaer kan rekvi-

rerer hos undertegnede ved indsendelse af stor svarkuvert (gerne A 5 format) adresseret og frankeret m. 1,50 kr. Legatansøgningerne skal være legatudvalget i hænde senest 20. okt. d. å.

Legatudvalget.
Carl Rise Damkjær.
Adelgade 47, 1304 Kbh. K.

Festens højdepunkt var rektors fremragende gode tale til de unge om venskabsbets gave (talengengives andet sted i bladet). Efter uddelelsen af eksamensbeviserne, fordeltes skolens legater - stort i antal, omend den stigende inflation desværre gør legatportionerne mere og mere mikroskopiske.

Derefter indledtes Ripenser-Samfundets og jubilarenes afdeling. Ripenser-Samfundets formand lektor A. Karkov hilste de nye studenter velkomne i RP, der nu tæller op mod 1100 gamle ripensere, og

hvad bedre er: Medlemstilgangen er nu på ca. 100 om året. Gennem RS fastholdes de bånd og det kammeratskab, der er knyttet i jeres skoletid, sagde formanden, der sluttede med at nævne RS's store legat, hvorfra der årligt tilflyder de studerende mere end 30.000 kr. Af Ripenser-Samfundets fond uddelte formanden derefter kr. 500,- til student Christian Juul Jessen som anerkendelse for organisatorisk indsats i skoletiden, medlemskab af samarbejdsudvalg, bladredaktion m. m.

Kristen Kristensen
lykønsker sit barnebarn
student Lone Kjær
med overstået eksamen.
(Foto: Anker Nielsen)



I højtideligheden deltog i år et enormt antal studenter- og realistjubilare af alle aldersklasser. Kristen Jørgen Kristensen (stud. 1909) var ældste jubilæumsgæst. Han mindedes med glæde, da han selv for 68 år siden sad med den hvide hue ved afslutningen. Kristen J. Kristensen har deltaget i mange studenterjubilæer siden, men begivenheden var i år særlig festlig, idet han fik lejlighed til at ønske sit barnebarn Lone Kjær tillykke med studentereksamen.

Næstældste jubilær var oberstinde Mise Topp, Kbhvn. (real. 1912) - et af RS's mest aktive og fornøjelige medlemmer. Mest imponerende var studenterholdet 1917. Her mødte ikke færre end 8, hvoriblandt sås domprovst K. L. Astrup, Odense, fhv. stadsingeniør K. A. Dalsø, Ribe, dir. Tage Hestbech, Hellerup, overlæge A. E. Christensen, Århus og børnehæveleder Bodil Willemoes, Århus. Der mødte til-

lige en stor delegation af 50-års studenter med fhv. rektor Gudmund Jensen, Esbjerg og professor Niels Lukmann i spidsen. Endvidere mødte store hold af 40-års og 35-års jubilare med henholdsvis læge Magnus Højlund, Ribe og fru Kirsten Husted Christensen, Ribe, som orgaaisatorer.

Prisen giver vi dog til et hold bestående af 7 skønne og muntre piger med en enkelt herre fra realistholdet 1947, der helt uden for RS's jubilarservice fejrede dagen i Ribe på det fornøjeligste.

Naturligvis var der store, næsten fuldtallige jubilærhold af 25-års studenter med skolepsykolog Jette Nielsen, Esbjerg som leder og 25-års realister med bankass. Inga Schulze, Århus og Ketty Vestergaard, Darum som ledere. Også 10-års og 5-års studenterne var repræsenterede med pæne delegationer.

For 50-års studenterne talte rektor Gudmund Jensen, Esbjerg. "Det er med en vis beklethed og ydmyghed, jeg står på denne talerstol, foran hvilken jeg sad for 50 år siden", sagde Gudmund Jensen. "Vi var tilfredse med at være lukket ind i denne lærdoms lystgård. Vi var ikke bevidstgjorte og samfundskritiske dengang. Kun solid viden gav ret til kritik. Vi var 15 studenter fra Ribe i 1927. Det betragtedes som alt for mange i en krisetid med advarsler mod højere uddannelse. Vi står i stor taknemlighedsgæld til vor gamle skole, og vi har gennem alle årene, når nogen spurgte os, med glæde og stolthed svaret, at vi kom fra Ribe." 50-års studenterne havde indsamlet "en rund lille sum", som blev givet til en af dem, "der kunne holde jubilæum i år 2027", nemlig student Lise Øllgaard, der hædredes for hjælpsomhed og søm en god kammerat.

For 25-års studenterne talte rektor Knud Esmann, Aarhus. I den velformulerede tale var hovedemnet Kjeld Abells "Melodien, der blev væk" symboliserende studentidealismens Undergang i forbrugsraset, (talen gengives i uddrag andetsteds i bladet). Aarhus-redaktøren løftede i forbindelse med den efterfølgende reception iøvrigt sløret for et gammelt Ribemysterium. Han afslørede nemlig, at det var nogle af de ærværdige 25-års jubilarerer, der for 25 år siden gjorde indhug i den kommunale andebestand i Ribe å. I spirende protest mod systemet vred man halsen om på en and og spidstege og spiste den i et skur ved Kammerlusen. 25-års studenterne gav til en af årets studenter blev givet til student Per Kjær Schmidt for hans indsats til fremme af det sociale liv i klassen.

Efter kantaten, der under lektor Alvads ledelse igen lå på sit gamle niveau, tog skolens elever, lærere samt jubilarerne både muntert og rørende afsked med en af skolens



Lektor Kaj Oluf Hejlesen

mest populære lærere lektor K. O. Hejlesen, der har undervist ved skolen 134 år. Lektor Hejlesens hovedfag har været fransk. I sin afskedstale fremhævede rektor dog stærkt lektorens musikalske færdigheder, der har ført til undervisning i såvel musik som tegning. Mange RS-medlemmer mindes tillige med stor glæde lektor Hejlesens muntre skolefilm, som han optog til skolens 800-års jubilæum i 1945. En af eleverne fik ordet for at takke lektor Hejlesen og sluttede med under forsamlings jubel at overrække den afgåede lektor en mægtig kagemand til afskedsgave.

Efter begivenhederne i skolegården inviterede Ripenser-Samfundet alle jubilarerer og nuværende og tidligere lærere på et stort og festligt vin- og kagesold i skolens tæt-pakkede salsal, der velvilligt af rektor var stillet til foreningens rådighed. Der var ca. 160 deltagere i den fornøjelige og succesrige reception, for hvilken foreningen har høstet megen anerkendelse.

Senere hilste vi på jubilarerer ved masser af frokostselskaber overalt i byen. 60-års studenterne holdt frokost på "Postgården" og om aftenen middag på "Weis". 50-års studenterne på "Dagmar" med lektor Johansen som gæst, 25-års

studenterne på "Munken" og 25-års realisterne på "Postgården". 40-års studenterne nød en hyggelig frokost i selskab med deres gamle lærer rektor Erik Lund, Fredericia og lektor Emmy Willemoes hos

tandlæge Bente Svith på Nederdammen. 35-års, 10-års og 5-års studenterne holdt til på "Weis", og det samme gjorde 30-års realisterne.

- ris

Venskabets gave

Rektor Vestergaards tale til demittenderne

Der hersker megen utilfredshed med det samfund, vi lever i. Alt efter alder og indstilling kan utilfredsheden rette sig mod regereri af forskellig art, mod skattetryk, mod personregistrering eller mod, at samfundet ikke opfylder de krav om ideologiske omdannelser, som den enkelte stiller.

Utilfredsheden bliver let til surhed, undertiden til aggressive holdninger. Tilværelsen kan opfattes som kedelig og urimelig, uden plads for værdifulde menneskelige egenskaber.

Men på jeres sidste skoledag må det være tilladt at nævne et menneskeligt forhold, som kan blive af afgørende betydning for jer, nemlig venskab.

Venskab er en gave til os. Det skal ikke forstås således, at det er en gratis gave. Venskab tager tid og kræfter, det fordrer hensyn og tålmodighed, men det belønner sig rigt, for det giver tilværelsen et indhold, som slet ikke kan vurderes.

Der kan ikke gøres rede for, hvorledes venskab kommer istand. Man skal næppe heller spekulere over, hvorledes man finder venner. Det kan ikke planlægges, og venskab kan ikke opjages. Kun et kan siges med sikkerhed: At en åben indstilling er nødvendig.

En åben indstilling kan ikke forveksles med naivitet, og det er klart, at når man har den åbenhed,



Rektor V. Vestergaard

som er betingelsen for ethvert venskab, kan man let blive skuffet. Ikke alt lykkes, og skuffelser er en del af den pris, der skal betales for at leve.

Når nu skuffelser ligger nær, kan man spørge: Hvad er da venskab? Det kan der næppe svares på. Derimod kan det siges, hvad det ikke er. Det er ikke klikevæsen, det er ikke kammerateri og eftersnakkeri. Er det disse forhold, der søges, kan man sagtens gardere sig mod skuffelser.

Men man kan måske komme sagen nærmere ved at forsøge at sige, hvad en ven er: En ven er en, hos hvem man er tryk i lyst og i nød, men hos hvem man aldrig er sikker på at få medhold i, at man har ret.

Der blev sagt, at venskab er en gave, men ikke en gratis gave. Og alligevel er der næppe nogen af os, der fortjener venskab. Det er noget, vi får ufortjent, men som de færreste af os kan undvære.

Om sådanne ufortjente gaver skrev den 80-årige Henrik Pontopidan i sine erindrings 3. bind. Arv og Gæld: „Ak, fortjent eller ufortjent. Hvor vilde vi mennesker ikke alle være ilde fjerne, dersom vi altid skulde nøjes med, hvad der strengt retfærdigt tilkommer os.

Selv de af Skæbnen mest begunstigede, endogså Verdens rigeste og mægtigste Mænd, går ud af denne Tilværelse som insolvente Skyldnere. Fra Vuggen til Graven lever og opretholdes vi allesammen af Kærlighedsgaver. Den, som ikke kan erkende dette, har aldrig virkelig levet“.

Med ønsket om, at I må kende og dyrke venskabet ufortjente gaver, dimitterer jeg jer som studenter fra Ribe Katedralskole, sluttede rektor.

Melodien, der blev væk

af redaktør Knud Esmann

(forkortet)

I 1952, da vi blev studenter, var der krig i Korea. Avisoverskrifter fra dengang fortæller, at amerikanerne havde sprængt en bombe, som kunne smelte ørkensandet i Nevada i en radius på 500 km. Den glade nyhed måtte konkurrere med en besked om, at banansalget var frigivet pr. 1. juni. Vi levede i den kolde krigs atmosfære.

På skolen havde vi valgt at opføre „Melodien, der blev væk“. Forfatteren Kjeld Abell var jo ripenser, så den lokale chauvenisme var tilgodeset.

Forestillingen fik symbolsk karakter. Melodien blev væk, da vi tog hele turen ind i de arkitekttegnede dagligstuer. Vi har stort set været flittige, passet vort arbejde, været medlemmer af Folkekirken og tilpasset os betingelserne. Vi har fundet en tryk plads i „Individualist-ghettoerne“ med stillinger titler, biler farve TV - og hund.

Vi ville et andet samfund.

Vi ville, at de stærke skulle hjælpe de svage, men er endt i et egoistisk kapløb om materielle goder.

Vi ville gøre op med den blinde autoritetstro, men lever nu i et land, hvor den næststørste vælgermasse har samlet sig om en mar-



Redaktør Knud Esmann,
Århus

cipanspisende guru.

Vi ville standse krigens vanvid, men efter Korea fik vi Mellempøsten, Ungarn, Tjekkoslaviet, Berlin, Vietnam og Idi Amin.

Vi ville, vi ville og vi ville, men vi solgte ud. Vi kom i samme situation som Larsen hos Kjeld Abell, der var „Temli' uheldig med livet, som han ellers havde ventet meget af“.

Melodien var ikke væk i de tre år på den gamle, traditionsbundne skole. Lad de revolutionære tanker i hidsige diskussioner i "Hejmdal" være mere studentikose og naive end realistiske. De byggede dog på et ærligt engagement. Vi havde ingen anelse om, hvor besværligt det er at have trekantede meninger uden for skolegården.

Vi gik på den sorte skole, men gymnasieårene var ikke noget forsømt forår. Undervisningen, lærerne og skolen prægede os, men vi satte også præg på hele institutionen og på hinanden. Sejre og nederlag var med til at forme os på et tidspunkt, da vi trods alt var meget modtagelige. Ja, det var dejligt, vemodigt lidt deprimerende, med den fornemmelse, at vende tilbage til et sted, hvor man udvik-

lede nogle af de mest varme og ægte følelser, et menneske får lov at kende.

Foreløbig hører mange af årets studenter til den privilegerede del af danskerne, som kan blive i uddannelsessystemet. Ingen kan sige, om der er arbejde til dem, når de er færdige. Man protesterer mod adgangsbegrænsning. Andre samfundsgrupper har altid haft adgangsbegrænsning. Man blev kun maskinarbejder, når mester havde brug for en læredreg

Taleren sluttede med at overrække student Peter Kjær Schmidt 25-års jubilarenes gave for hans indsats til fremme for det sociale liv i klassen. "Man må deraf slutte, at Peter Schmidt har været en skæg fyr.

Billedkavalkade

Translokation - Reception - Jubilarfester

Under festlighederne fotograferede tre af foreningens medlemmer, Damkjær, Karkov og Koldbæk de løbende situationer. På side 218 og fl. sider bringes resultaterne, men først tekster til billederne.

1. Rektor V. Vestergaard uddeler eksamensbeviser.

2. Man venter på rektor. Ved siden af fanen ses den ene af de to buketter med hver 25 lyserøde roser skænket af Ripenser-Samfundet.

3. Ripenser-Samfundets formand, lektor A. Karkov, Hellerup overrækker student Christian Juul Jensen foreningens studenterlegat.

4. Rektor Gudmund Jensen overrækker student Lise Øllgaard 50-års jubilarenes gave.

5. Redaktør Knud Esmann taler over "Melodien, der blev væk".

6. Redaktør Knud Esmann overrækker 25-års jubilarenes gave til student Peter Kjær Schmidt.

7. Rektor emeritus Gudmund Jensen, Esbjerg.

8 og 9. Kig over den store tilhø-

rrerskare i skolegården.

10. Skolens sangkor underholder.

11. Lektor Hejlesen akkompagnerer sangkoret.

12. Lektor Alvad modtager forsamlingens hyldest.

13. Lektorerne Hejlesen og Alvad drøfter et punkt i kantaten.

14. En af skolens elever bringer en tak til lektor Hejlesen, der med næste skoleår går på pension.

15. Hvilken overraskelse. Lektor Hejlesen modtager som afskedsgave en flot kagemand.

16. Kagemanden vises frem til almindelig beundring.

17. Kristen J. Kristensen, ældste deltagende jubilar (stud. 1909).

18. Oberstinde Mise Topp, realist 1912.

19 - 37 viser situationer fra receptionen i salsalen. På 20 ses til venstre Karen Baggesen (stud. 27), i midten fhv. overlæge i Lemvig, Anders Christensen, nu Aarhus (stud. 17) og til højre fuldmægtig Hans E. Frisk (stud. 52).

22. Paula Zeilau, rektor Vestergaard og lektor Andersen.

23. Lektor Johansen, Ribe og rektor Gudmund Jensen.

24. Lektor Edelberg og tandlæge Agnes Rise Damkjær.

25. Bilinsp. civiling. Erik Møller, Kolding i samtale med læge Magnus Højlund, Ribe.

26. Talepædagog Knud Høj Hansen, Birkerød - civiling. Præstemark, Kbh. - læge Verner Nissen, Ribe - laborant Ulla Lomholt, Højbjerg - læge Magnus Højlund, Ribe.

27. Redaktør Esmann, Århus og lektor Emmy Willemoes.

28. På billedet ses overlærer fru Grethe Skjøt og adjunkt Inger Marie Dahl.

29. Ribe - lektorerne Blendstrup, Edelberg og Alvad.

30. Inga Schulze, Højbjerg - tandlæge Bente Svith, Ribe - civiling. Løvendahl, Gl. Fløng - tidl. rektor Erik Lund, Fredericia - fru Ester Jørgensen, Tisvilde

31. Lektor Hejlesen og rektor Erik Lund Fredericia (tidl. Ribe) drøfter fælles minder fra 30-erne.

32. Man ser bl. a. redaktør Knud Esmann og lektor Willemoes.

33. I forgrunden lektor Andersen, civiling. Præstemark og læge Verner Nissen.

34. 30-års realistjubilærer: Kirsten Toft - Inger-Lise Hedegaard - Arne Christensen, Silkeborg - Paula Zeilau.

35. På billedet ses bl. a. sognepræst Adolf Paulsen, Grimstrup, Esbjerg - Børnehaveleder Karen Johanne Bonde, Sønderborg - husholdningslærerinde Henny Villumsen, Klarup. (25-års Studenterjubilærer).

36. 5 års studenter: Lisbeth Warming, Helene Ottesen, Preben Nielsen og Birgitte Burgwald.

37. Børnehaveleder Karen Johanne Bonde, Sønderborg og skolepsykolog Jette Nielsen, Esbjerg mødes efter 25 år.

38. 30-års realister: Paula Zerlau, Fredericia - Arne Christen-

sen, Silkeborg - Inger-Lise Hedegaard, Billund - Kitty Nielsen, Holsted - Kirsten Toft, Lem - Emmy Dyhr, Viby.

39. 50-års jubilærer: Læge Andreas Axø - hr. og fru kontorchef Regnar Petersen - mag. art. Hertha Kirketerp-Møller - lektor Johansen - sygeplej. Anna Margrethe Schmidt - IRS. Knud Westergaard.

40. 25-års studenterjubilærer på "Munken": (bageste række fra venstre) civiling. Præstemark - skolepsykolog Jette Nielsen - talepædagog Knud Høj Hansen - børnehaveleder Karen Johanne Bonde - Skolebestyrer Hans Jørgen Jørgensen - fuldmægtig Hans E. Frisk - laborant Ulla Lomholt - redaktør Esmann - i forgrunden Allan Husted Christensen.

41. 5-års studenterjubilærer på "Weis": Gerda Melchiorsen - Hans Peter Melchiorsen - Lisbeth Warming - Nicolai Nielsen - Anders Sørensen (fra 71).

42 og 43. 50-års studenterjubilærer på "Dagmar": læge Andreas Axø - hr. og fru kontorchef Regnar Petersen - mag. art. Hertha Kirketerp Møller - lektor Johansen - sygeplej. Anna Margrethe Schmidt - IRS. Knud Westergaard.

44 og 45. 40-års jubilæumsfest hos tandlæge Bente Svith: Rektor Erik Lund, Frericia - fru Karen Løvendahl - lektor Emmy Willemoes - bilinsp. civ. ing. Erik Løvendahl, Gl. Fløng - stationsmester Jens Rasmussen - tandlæge Bente Svith. Rektor Lund og lektor Willemoes var gamle lærere for holdet og inviterede.

46. 35-års studenter til frokost hos "Weis". Herreekviperingshandler Knud Frederiksen, Ribe - hr. og fru dyrlæge Anders Prinds, Ødis-Brandstrup - Ester Holm Jørgensen, Tisvilde - tandlæge Doris Havemose, Sverige - skovriider Peter Havemose - lærer Karen Andersen, Maribo - Ase Galting, Kolding - Kirsten Husted Christensen, Ribe - Anna Sophie Jarde, København.

(fort. side 224)







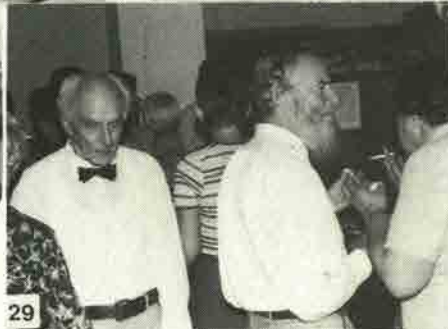





47. 30-års realister på „Weis“.
48 og 49. 25-års realister til frokost hos „Weis“: Kontorass. Kirsten Pedersen - Ase Elkjær Madssen - trafikkontrollør Roger Schulz

Larsen - fru Ketty Vestergaard
- fuldmægtig Rita Hald - fru Inger Jessen - bankass. Inga Schulze
- fuldmægtig Ewald Bendixen - fru Ase Ellerup Jensen.

Grønland

Bemærkninger til en skolerejse

Fra den 6. juli til den 5. august har en gruppe elever (ialt 15) fra Ribe Katedralskole været i Angmagssalik-distriktet i Østgrønland. Jeg vil prøve at beskrive, hvordan vi fik ideen til en sådan rejse, hvilke forventninger vi stillede til forholdet og i hvor høj grad vore forventninger blev indfriet.

Grønland er i den senere tid ofte dukket op som et tema i den offentlige debat. Det er fx. blevet diskutert, om Grønland skal have hjemmestyre (eller endda uafhængighed) og hvem der har reg til at udnytte de ressourcer, som måske findes der, men da vi fik ideen til at rejse til Grønland, var vi nok snarere drevet af en slags nysgerrighed overfor selve landet og dets befolkning, end af en interesse for de teoretiske og statsretslige problemer omkring øen.

Inspirationen til rejsen, og den tekniske viden om rejsemuligheder, naturforhold m.v. fik gruppen fra cand. scient. Mogens Bruun, der i skoleåret 1976-77 var geografilærer ved Ribe Katedralskole, og i forbindelse med studier og lejrskolerejser har været i Østgrønland adskillige gange. Mogens Bruun var også på denne rejse leder for gruppen. De praktiske forberedelser - d. v. s. planlægning af rejserute, tilvejebringelse af økonomisk støtte etc. - blev gjort af elevgruppen, og det viste sig at være en stor fordel, at alle rejse-deltagere (på nær to) var elever fra Ribe Katedralskole, idet alt planlægningsarbejdet blev gjort i vor fritid. - Som nævnt var det en

slags nysgerrighed overfor det fjernt beliggende Grønland, der var hovedmotivet til at rejse ud, snarere end et veldefineret og velafgrænset ønske om at „kontrolle-re“ arnestedet for store dele af dagens debat. Derfor var vort valg af en passende rejserute præget af mange forskellige ønsker. En ret stor gruppe 2. g'ere, der stod overfor at skulle undervises i faget biologi i det kommende skoleår, ønskede at indsamle blomster til et herbarium, der så skulle tjene som grundlag for et biologispeciale - nogle ønskede at opleve den grønlandske natur på nært hold og nogle ønskede at komme i kontakt med den indfødte befolkning. Endelig har de fleste rejse-deltager vel haft et mere eller mindre udtalt ønske om at lære sig selv bedre at kende under andre omstændigheder end i det daglige. Til sidst lykkedes det at sammensætte rejsen således, at vi både kom til at opholde os i byer og udsteder, og kom til at opleve naturen. Det blev nemlig besluttet at besøge 5 byer i Angmagssalik-distriktet, og at transporten fra by til by skulle ske til fods. Derved opnåede vi at vandre i fri natur i ca. 2 uger og at se og prøve den traditionelle grønlandske livsstil den resterende del af turen, der var på ialt en måned. For de mest foretagsomme medlemmer af gruppen lykkedes det fx. at komme på sælfangst med forskellige indfødte fangere, hvilket var en både spændende og lærerig oplevelse, og i en enkelt by var vi indkvarteret hos private grønlandere,

hvad der gav anledning til mange interessante sammenligninger af to helt forskellige kulturer. Naturelskere havde også rige muligheder for oplevelser, idet marcherne mellem de forskellige byer bragte os på absolut nærmeste hold af så særprægede fænomener som floddeltaer, moræner og gletchere. Når vi på grund af vanskeligt terræn eller alt for store afstande blev nødt til at sejle, kom vi også i særdeles nær kontakt med utallige isbjerge. Endelig var den prægtige grønlandske sommerflora konstant nærværende, og den har ydet mange bidrag til næste sommers biogispecialer.

Det ville være uinteressant og formålsløst at skrive en traditionel „dagbogsskildring“ af rejsen, for hvis man ikke selv har været på de samme steder som vi, er det skrækkeligt kedeligt at høre om alle mulige navne og lokaliteter. Man

kan heller ikke uden videre fremlægge et „facit“ af turen, men det skal slås fast, at samtlige rejsende fik deres forventninger indfriet. Selvfølgelig var der små „interessesmodsnævninger“ mellem fx. „naturelskere“ og „bymennesker“ eller mellem de seje, hurtige vandrere og de mere sindige, der hellere ville spadsere end marchere, men efter blot få dage svandt modsætningerne ind til fordel for en mere social og kollektivt indstillet holdning, og herved er vi fremme ved et væsentligt resultat af rejsen. Uden at virke sødsuppesentimental eller spejderagtig kan man nemlig godt sige, at foruden viden om Grønland og grønlænderne har turen også medført en viden om samarbejde og solidaritet, som det ville være svært at opnå under mere beskyttede eller vante forhold. Og det er slet ikke så dårligt.

Henrik Dahl

Personalia

Højskoleforstander J. Th. Arnfred er død den 22. marts, 95 år gammel. Han var forstander for Askov højskole fra 1928 til 1953.

Fhv. fuldmægtig på rådhuset, frk. Anne Marie Lindberg er den 27. 3. død 81 år gammel. Hun var datter af afd. gasværksbestyrer Lindberg.

Fhv. domprovst Richard Fangel er død 21. 8., 72 år gammel. Han kom til Ribe i 1965. Før fire år siden gik han på pension og købte journalist Rosenstands villa i Sct. Laurentiigade.

I weekenden 20. -21. august skete en drukneulykke i Norge, hvorved to unge mennesker mistede livet. Den ene, Jørgen Kristensen var student fra Ribe 1975, men havde hjemme i Løgumkloster.

Ambassadør Frode Schøn fylder den 3. sept. 70 år. Han trækker sig dermed tilbage fra diplomatiet.

Frode Schøn havde sin barndom i Nakskov, men gennem anbefaling af bekendte kom han til Ribe Katedralskole, hvor han faldt for den særlige atmosfære i by og skole, hvortil han bestandig siden bevarede en trofast hengivenhed, som også kom til udtryk gennem hans interesse for Ripenser-Samfundet, hvor han en tid var medlem af bestyrelsen. Hans arbejde i udenrigstjenesten (sidst i Hamburg) bevirkede imidlertid, at han måtte afstå fra aktiv virke i foreningen, som han imidlertid aldrig svigtede, og foreningen er ham megen tak skyldig og ønsker ham al muligt godt i hans otium.

Lektor Emmy Willemoes fyldte 8. juli 75 år.

Skoleinspektør J. K. Hune har taget afsked med V. Vedsted skole, hvor han har virket i 30 år. Der var stor beboerfest for den afholdte lærer.

Lektor Niels Ladegaard Pedersen tidligere Ribe Katedralskole (1947-59) nu Århus Katedralskole er bevilget afsked på grund af alder.

Antikvar Mogens Bencard er blevet Gudmund Boesens (stud. 24) afløser som direktør for Rosenborgsamlingen. Bencard skal dog først færdiggøre arbejdet og organisationen af bearbejdelsen af vikingefundene i Ribe, hvilket varer 3 år.

Fritidskonsulent Richard Kværnø er blevet fast ansat.

Fuldmægtig i indenrigsministeriet, Henrik Molke-Leth er konstitueret som stiftsamtmand i Ribe.

Dyrlæge Niels Lundgaard, Gredstedbro (stud. 60 og mdl. af R. S.) har fået indrettet en speciel dyreklinik for mindre dyr i tilknytning til hans landpraksis, der var for stor til ham og hans assistent, men for lille til en assistent mere. Ham er der nu blevet plads til, samtidig med at et behov for dyrlægebehandling af mindre dyr i området er blevet dækket.

Ved forskningsprojektet "Middelalderbyen" er som koordinator ansat cand. mag. Ole Schørring, der er student fra Ribe 1968. Projektet skal behandle almene forhold vedrørende byerne i middelalderen og omfatte 10 købstæder (Bibe, Horsens, Århus, Viborg, Alborg, Odense, Svendborg, Næstved og Køge) + Søborg. De lokale museer skal medvirke ved forskningen. Statens humanistiske forskningsråd har bevilget 280.000 kr til formålet over en 4-årig periode.

Læge Peder Agerbæk (stud. 45) fyldte 23. juni 50 år.



Der har igen i år været afholdt torvedage i Ribe langs Skolegade første gang 30. juni og dernæst de følgende fire torsdage. Det skete under sædvanlig feststemning med underholdning af Thorkild Demuth fra Seem gamle skole med hans spillemænd. Der var masser af tilbud. I en bod havde søstrene Bodil og Tut Sixhøj Pedersen sammen med Sys Nygaard etableret sig med et stærkt besøgt udsalg af selvfabrikerede batik-farvede ting som T-shirts, kjoler, bluser m. m. I en anden bod fandt man markedets yngste sælgere: Den 8-årige Susanne Jelsberg, datter af bog-

handler Jelsberg, sammen med Susanne Larsen på 10 år. Varerne bestod af glansbilleder, malebøger, kuglepenne m. m., og handelen foregik med stor alvor og akkurate-se.

Ribe har i den første uge i august afholdt et stort venskabsbystævne med 160 deltagere for sine 5 venskabsbyer: Ely i England, Leikanger i Norge, Strängnäs i Sverige, Ratzeburg i Vesttyskland og Krems i Østrig. Gæsterne var indkvarteret i private hjem, medens et team på 7 mand med fritidskonsulent Richard Kværnø og informationschef

Preben Fog i spidsen sørgede for arrangementer i den helt store og fantastiske stil.

Festen startede med march gennem byen under anførsel af Ribe politikorps, og bagefter kom hver by med hver sin markering. Den engelske by holdt således sit indtog med Henrik den 8. i spidsen for sine dronninger, hvis antal i dagens anledning var udvidet til 8. Den ledsagede musik leveredes af Ratzeburg. Optoget blev modtaget af den kædeprydede borgmester.

Hele ugen var imidlertid vel tilrettelagt med arrangementer, der strakte sig fra høj kultur og til harmløs folkelig forlystelse. Vi nævner i flæng: Koncerter i Dom-

skumdækket tovtrækning, slalumløb på budcycle med sidevogn, budcykelringridning m. m.

Festen sluttede med ildregatta på Vesteråen.

Det var den ydre ramme om festen, det var midlet til at ryste folk sammen, men dens betydning lå i de bånd, der knyttedes over grænserne. Allerede under stævnet blev truffet aftaler mellem deltagerne om fortsættelse af bekendtskaberne gennem sportskonkurrencer, men det væsentlige var, at der mand og mand imellem knyttedes kontakter og aftales udvekslingsbesøg. Det kan ikke vurderes højt nok. Festen var med til at give begrebet „Venskabsby“ en mening.



Sparekassen Sydjylland

kirken og Sct. Catharinæ kirke, hvor særlig bemærkedes „Jugend-singkreis“ fra Krems, og vores hjemlige Mogens Vøldike. Hver aften optrådte Lyren og Træbenet i Munkens have. Der var sportskonkurrencer, skakturnering, venskabsbyfestivalmarch, der var udflugter til Manø, Løvepark, Legoland, Løgumkloster, sejltur i Vadehavet og m. m.

Stævnet afsluttedes med „Spiel ohne Grenzen“, det store våde underholdningsstykke på Stadion (våd fordi brandvæsenet legede med). Af nye discipliner på sportens område kan nævnes pandekagetennis,

Sparekassekollegium.

Redaktionen har i juli modtaget følgende:

Sparekassen Sydjylland i Ribe er i færd med at etablere en selvejende institution med navnet „Sparekassekollegiet“, som har til formål at skaffe værelser til studerende i Ribe. - Fra Ribe amtskommune har man købt Tangevej 29, som er tidligere Keldorffs regntøjsfabrik. Ombygningen af denne, der kan skaffe plads til ca. 20 kollegieværelser, er igang og indflytning finder sted midt i august 1977.

Sparekassen står bag foretagendet, men det er meningen, at kol-

legiet skal køre som en selvejende institution med oprettelse af en fundats, der godkendes af undervisningsministeriet. Sparekassens gavefond yder et tilskud på 100.000 kr. og yder desuden et rente og afdragsfrit lån.

Den selvejende institution anmoder evt. bidragydere om at betænke den med gaver eller arv, det være sig fra 10.000 til 100.000 kr.



„Jomfru“ Frandsens hus 1930

til etablering af kollegieværelser, og bidragydere vil få deres navne anført på enkeltværelser over døren og/eller på en plade ved indgangen.

- Det er et overordentlig værdifuldt initiativ, sparekassen her udviser, da boligproblemet for de studerende i Ribe i flere år har været meget vanskeligt og fordise vil det være en værdifuld støtte fremover, og man håber fra sparekassens side at kunne notere interesse for sagen. Det har været den en glæde, foreløbig at have modtaget 25.000 fra 3 bidragydere.

Yderligere oplysninger kan fås ved henvendelse til advokat Palle Rohrsted, Saltgade 13, 6760 Ribe, eller til direktør R. O. Overballe, Sparekassen Sydjylland.

Det bemærkes, at kollegiet på nuværende tidspunkt er fuldt belagt og rummer 21 kollegieværelser.

Sparekassen Sydjylland har som souvenir ladet fremstille en Ribemønt, der på den ene side bærer Ribes byvåben og på den anden side

stormflodssøjlen. Overskuddet ved salget af mønten skal tildeles personer eller institutioner, der har udfoldet prisværdigt initiativ i Ribe kommune. Det er hensigten hvert år at udgive en ny mønt, hvor byvåbnet bibeholdes, men Ribe-motivet udskiftes. Mønten kan fås i sølv (140 kr) eller i bronze (40 kr.). Der har allerede været stor efterspørgsel.

Det er i år 50 år siden, spejderne erhvervede Dorthea Frandsens hus i Tange bakker. Den var på det tidspunkt i ret dårlig stand, men det bedredes efter års forløb, og nu stråler den af velholdthed med moderne installationer. Den idylliske vippebrønd er forsvundet, men den dybe brønd var vel en forfarlig ting for unge mennesker.

Hviding KFUM-spejderne har i V. Vedsted anlagt et nyt spejdercenter „Degnetofte“ med en hytte på 350 m² og med 56 sovepladser.

En rågekoloni har slået sig ned i de høje træer sydøst for banegården på forsorgscentrets område. Fra centrets side er man kede af det og ønsker dem udryddet, men rågerne har været så snedige, at de har slået sig ned i et område, der er vildtreservat, og det bevirker nok, at man må affinde sig med dette islæt til fuglelivet i Ribe. Der er dog under protest fra fredningsfolk i Ribe (lektor Edelberg) nedskudt unger på rederne.

Forhistorisk Museum på Moesgård ved Århus har denne sommer haft en udstilling: „Ansgars byer". De tre byer er Ribe, Hedeby og Birka. Ribe har ydet materiale til udstillingen, og når den har været vist i Stockholm og på Gottorp Museum, agtes det, der vedrører Ribe, at indlemmes i en permanent udstilling i Hans Tavsens hus.

I forbindelse med udstillingen afholdes en international forskerkonference om vikingetiden med deltagelse af 100 videnskabsmænd fra alle lande.

Antikvarisk Samling opretter til næste år et studielokale for danske skoleelever, der besøger Ribe på skoleudflugt eller lejrskole. Lokalet indrettes i den gamle toldbods bagbygning med bøger, studiegenstande, lysbillede m. m., som en skolestue, hvor eleverne kan sidde og løse opgaver stillet i forbindelse med besøget i Ribe.

Det særlige kirkesyn under Nationalmuseet mener, at der bør opstattes et specielt tag over det trekantede relief over Kathoveddøren til beskyttelse mod vejrliget. Menighedsrådet har dog ikke råd til at foretage denne foranstaltning, der vil koste ca. 75.000 kr. I øjeblikket arbejdes der jo på Domkirken tag.

Relieffet har tidligere været omtalt i RB (okt. 76). Det er af runologen Erik Moltke tolket som et epitafium opsat af Valdemar Sejrs, der døde 1241.

Man vil gerne have mere vand i slotsgraven af hensyn til træpiloteringen under runddelene. Det agtes gjort gennem en rørledning fra den opstemmede del af Stampemølleåen og til slotsgraven. Til vurdering af dette vandrørs dimensioner har Hedeselskabet undersøgt størrelsen af den vandmængde, der siver ud til Vesteråen.

Højesteret har nu frikendt staten for at genopføre broen ved Kammerlusen. Det bliver så nu kommunens sag at reetablere forbindelsen over åen.

Der bygges bærmeveje på Mandø som på andre steder med havdiger. Materialet hentes helt fra Horslund på store lastbiler, der kører vejene op. Låningsvejen har holdt, men veje på fastlandet og på Mandø lider stor skade.

Mandøboerne ville have foretrukket en forstærkning af diget, da lastbiler under en katastrofe allivel ikke kan komme over til øen.

Den lange plastikledning fra Sdr. Farup er ført i land, og til nobr. regner man med at have vand i hannerne. Prisen 1,3 mill. kr.

Der kommer nu igen gang i rutebådssejladen til Kammerlusen. Den ebbende ud omkring 1960, men nu har ingeniør Hasse Thranholm, Sønder Farup taget initiativ til og fået de nødvendige tilladelser for oprettelse af turistsejlad med en fladbundet båd, som kan gå hen over åens sandbanker, der navnlig aflejrer sig ved Nørreåens udløb i Vesteråen. Båden er projekteret af Hasse Thranholm og er af betydelig størrelse, 18 m lang og 4 m bred, og den skal kunne tage 100 passagerer og vil da kun stikke 40 cm. Prisen bliver 300.000 kr., som skaffes til veje ved anparter på hver 2.500 kr. Der er tegnet de første 200.000, resten kan lånes.

Der oprettes nu bybus mellem Nørreremark og bycentret. Det er blevet en nødvendighed med den byudvikling, der har fundet sted omkring plantagen, med stort boligområde, industriområde og flere offentlige institutioner som Nørrelund, amtsgården og forskellige skoler. Man agter at indføre en enhedstakst på 1 kr. for både voksne og børn.

Nye medlemmer

- S. 17: Direktør Tage Hestbeck, Tranegårdsvej 4, 2900 Hellerup. 01-HE6715
Pensionist Bodil Willemoes, Peter Fabersvej 13, 8210 Århus V.
- S. 27: Læge Andreas Axø, "Fredenshåb", 7080 Børkop. 05-866057
Lrs. Carl Christensen, Tingvej 62, 8543 Hornslet. 06-994046
Afdelingsleder Jens A. Jensen, Marievej 16, 2740 Skovlunde. 02-944307
Forskningsbibliotekar Hertha Kirketerp-Møller, Valby Langgade 5 I, 2500 Valby. 01-174185
- S. 37: Lrs. Knud Westergaard, Kong Valdemarsvej 86, 4000 Roskilde. 03-351006
Provisor Asger K. J. Heebøl, Rugskellet 3, 3600 Frederikssund. 03-311294
Laboratorieforsøger Erik Løvendahl, Bredekær 4, Gl. Fløng, 2640 Hede-
husene. 03-161685
Fru Karen M. Løvendahl (f. Christensen), Bredekær 4, Gl. Fløng, 2640 Hede-
husene. 03-161685
- Tandlæge Anker Wilmer Petersen, Jessensgade 1, 8700 Horsens. 05-625622
Stationsmester Jens P. Rasmussen, Stationsvej 3, 3500 Værløse. 02-980501
- S. 40: Helga Bonde Schmid, Am Brunnen Gr. Hehlen, 3100 Celle, Vesttyskland.
- S. 42: Herreekviperingshandler Knud Frederiksen, Nederdammen 34, 6760 Ribe. 05-420190
Esther Holm Jørgensen (f. Nielsen), Skovridervænget 28, 3220 Tisvilde. 03-307811
- Dyrlæge Anders Prinds, "Møllen", Ødis-Bramdrup, 6580 Vamdrup. 05-598216
Fru Karen Prinds (f. Fabricius), "Møllen", Ødis-Bramstrup, 6580 Vam-
drup. 05-598216
- S. 47: Cand. mag. Andreas Jørgensen, Lustrup, 6760 Ribe. 05-422090
- R. 47: Defektrice Emmy Dyhr (f. Simonsen), Nordbyvej 12, 8260 Viby J. 06-140905
Overlærer Inger Husted (f. Vad), Grønningen 15, 7100 Vejle. 05-827390
- S. 52: Journalist Knud Esmann, Egå Strandvej 4 a, 8250 Egå. 06-220334
Talepædagog Knud Høj Hansen, Søvang 13, 3460 Birkerød. 02-813781
Overlærer Ingvar Iversen, Granvej 11, 6840 Oksbøl. 05-152336
Fuldmægtig Hans El Jørgensen, Kingosvej 7, 7400 Herning. 07-125242
Bibliotekar Peter Nielsen, Skovparken 15, 8660 Skanderborg. 06-520708
Læge Verner R. Nissen, Vedelsvej 1, 6760 Ribe. 05-422900
Civiling, Vagn Præstemark, Østerbrogade 132, 2100 Kbh. Ø. 01-ØB6854
Husholdningslærer Henny Villumsen (f. Krog), Hornbækvej 39, 9270 Klarup. 08-318595
- R. 52: Fru Grete Hauge Andersen (f. Petersen), Østervang 6, 6900 Skjern. 07-351229
Maskinmester Erik Aude-Pedersen, Elledalen 25, 2800 Lyngby. 02-987219
Alice Henriksen Balmana, Avenida Jose Antonio 32, Blanes, Spanien
Kontorass. Lis Bjerring, (f. Bang), Bebelsparken 36, Stjær, 8464 Galten 06-950343
Fuldmægtig Rita Hald (f. Lauridsen), Gabelsparken 47, 6740 Bramming, 05-174215
Kassedame Ruth Hansen (f. Elming), Baltzersalle 2, Gassum, 8981 Spen-
trup, 06-428389
Bankass. Ingrid O. Jensen (f. Vind), Skolevej 95, 8250 Egå. 06-223228
Inger Lise Jessen (f. Christiansen), Parkvej 96, 6700 Esbjerg. 05-151969
Toldkontrollør Jørgen Lundsgaard, Bygaden 30, Høve, 4261 Dalmose. 03-588490
Lærer Else Margrethe Oxenvad (f. Nørr), Gørdingvej 78, Jernvedlund, 6771 Gredstedbro. 05-435210
Restaurantør Greta Eva Paulsen, Restaurant "Rødhætte", Sjelborg, 6700 Es-
bjerg. 05-165045
Fru Anse Skov (f. Steenberg), Store Grundet, Viborgvej 71, 7100 Vejle. 05-823797
Ketty Vestergaard (f. Thim Nielsen), Refshedevej 7, Store Darum, 6740 Bramming. 05-179218

- S. 60: Fru Lis Bøggild-Madsen (f. Manich), Barthsgade 7, 8200 Århus N.06-165732
Korrespond. Dagny Jørgensen (f. Hansen) Vagtelvænget 13, 2600 Glostrup
02-457646
- S. 62: Ergoterapeut Lisa Fausbøll (f. Rahbek), Søren Madsensvej 23, 3300 Frederiks-
værk.03-347968
- S. 67: Tandlæge Marianne Hald Andersen (f. Thyssen), Eduard Sjøensongade 3 I
lejl. H, 8200 Århus 06-101751
Lægeseekretær Pia Brand (f. Vitten), Landsebakken 23, 2840 Holte. 02-424696
Socialrådgiver Karen M. B. Ladefoged (f. Bjerg), Savværkshuset, Dokke-
dalsvej 48, 9283 Mou. 08-311503
Cand. scient. Niels Woetmann Nielsen, Kirkegårdsvej 9 st.tv., 2300 Kbh. S.
01-597415
- R. 67: Hans Brunsgaard, Badstuegade 6, 6760 Ribe, 05-423502
- S. 72: Bibliotekar Margrethe K. Haagensen (f. Olsen), Møllevej 25, 3800 Frede-
rikssund. 03-315621
- Lærerstuderende Inga Knudsen, Østergade, 6670 Holsted, 05-392093
Stud. scient. Stig Madsen, Henrik Ibsensvej 49 III tv., 1813 Kbh. V
Birgit A. Nielsen, Vandværksvej 4 I, 5000 Odense C. 09-116269
Lærerstud. Karen Pedersen (f. Thomsen), Sdr. Almstokvej 10, 7184 Vandel.
05-333258
- Henning Hygum Schmidt, Mjolden, 6775 Døstrup
- S. 75: Knud Helge Nielsen, Niels Bohrs Alle 23 v.1038, 5230 Odense M
- S. 77: Knud Abildtrup, Den rejsende højskole, Tvind, Madum, 6990 Ulfborg.
Peter Berke, Virring, 8660 Skanderborg
Christian Bjerre, Højkolvej 3, 8210 Århus V.
Krista Bjerrum, Engvej 3, 6690 Gørding.
Pia Christiansen, Renbæk, 6780 Skærbæk
Gitte Clausen, Lundsmarkvej 33, 6760 Ribe.
Elise Jensen Dall, "Teglgården", 6630 Rødding.
Lisa Falk, Melbyvej 23, 6780 Skærbæk
Kirsten Elisabeth Grønne, Torvegade 136, 6700 Esbjerg.
Lone Herbst Hansen, Lergravene 1, 6780 Skærbæk.
Marie Hjuler, Kogsvej 7, Rejsby, 6780 Skærbæk.
Ole Nordahl Jensen, Dådyrtoften 13, Egebæk, 6760 Ribe.
Elisabeth Kleiminger, Avej 2 a, 6760 Ribe.
Lone Kjær Larsen, Kongensgade 19, 6760 Ribe.
Thorkild Rejkjær Larsen, Dalen 3, 6780 Skærbæk.
Klavs Lindequist, Bregnegårdsvej 12, 6630 Rødding.
Bente Lorenzen, Øbjerg, 6520 Toftlund.
Inga Nielsen, Bredgade 1, 6920 Videbæk.
Inge Nissen, Provst Petersens Koll., v.19, Nørregade 17-19, 6270 Tønder.
04-723161
Vagn Pedersen, Skallebæk, 6760 Ribe.
Torben Schultz, Søndergade 62, 6780 Skærbæk.
Karen Skjødt, Avej 18, 6760 Ribe
Helle Skriver, Tøndervej 2, 6780 Skærbæk.
Lone Svith, Sortebrødregade 10, 6760 Ribe.
Ellen Tryk, Hjerting, 6630 Rødding
Søren P. Villadsen, Tøndervej 37, 6760 Ribe.

Nye adresser

- S. 51: Fysioterapeut Birthe Kock (f. Larsen), Kanalvej 4, 6270 Tønder.
Lærer Britta Söhner, Spurvevej 8, 9670 Løgstør.
- R. 51: Ingeniør Kurt Stokbæk, Bonderupvej 8, 2660 Brøndby Strand. 02-732861
- S. 52: Praktikleder Karen Johanne Bonde, Bækgade 5, Blans, 6400 Sønderborg.
- S. 55: Jytte Kjeldsen (f. Mortensen), Strandbygade 45, 6700 Esbjerg. 04-461238
Dyrlæge Jørgen Mejsen Westergaard, Veterinærdirektoratet, Frederiksgade
71, 1265 Kbh. K. 01-114888
- R. 56: Lis Lauridsen (f. Johansen), Spættevænget 4, 6760 Ribe.
- S. 58: Sekretær Inga B. Bjerrum (f. Nielsen), Darumvej 60, 6700 Esbjerg.
- R. 58: Advokatsekretær Inge Wilsleff Larsen (f. Hansen), Hyrdestien 11, Tune,
4000 Roskilde. 03-138240

- S. 62: Læge Svend Christensen, Bellahøjvej 22, 2700 Brønshøj
 S. 64: Ingeniør Hans Lolk, Solsortevej 7, Assens, 9550 Mariager.
 S. 65: Advokat Christian Nielsen, Uglevej 9, 7620 Herning. 07-821996
 S. 66: Advokat Knud Sander, Grønnegade 59, 6700 Esbjerg.
 S. 67 Inge Larsen (f. Skov), Skovly 44, 6000 Kolding.
 Ellen M. Petersen (f. Jørgensen), Mælkevej 1, 3100 Hornbæk. 03-201474
 S. 68: Knud H. Christensen, Klockartorget A 1 III, 96040 Jokkmokk, Sverige.
 Stud. lic. Joachim Danchert, Sigridsvej 13, 2900 Hellerup. 01-HE4525
 Birte Agnete Elmose, Nyringen 2 I th., 8240 Risskov. 06-213849
 Bjarne Mogensen, Lundgårdsvej 38, 6760 Ribe.
 S. 69: Lærer Lene Fogtmann, Overgårdsvej 27, Aidt, 8881 Thorsø,
 Cand. mag. Jens M. Risom, Ny Munkegade 83 II tv., 8000 Århus C.
 S. 70: Geert Aagaard Andersen, UNDP, P. O. Box 726, Georgetown, Guyana
 Sydamerika.
 Ingrid T. Jensen (f. Gade), Nyvangen 77 st. th., 8240 Risskov.
 Cand. scient. P. Møller Petersen, 18 Rue De Lausanne 4 ene, Ch 1202
 Lausanne, Schweiz.
 S. 71: Sygeplejerske Anny J. Karkov, Skårupvej 10, 6690 Gørding. 05-178714
 Gunnar Lund, Bøgen 8, Svogerslev, 4000 Roskilde. 03-383730
 Jette Lund (f. Skov), Bøgen 8, Svogerslev, 4000 Roskilde 03-383730
 Stud. med. Knud Erik Outzen, Snogebæksvej 17 v. 9, 8210 Århus V
 Lone Aagaard, Ellehøj 47, Høm, 4100 Ringsted
 72: Politibetjent Børge Birk, Greisvej 17 st. th., 2300 Kbh. S.
 Carl Hansen, Voldumsvej 47 II tv., 2610 Rødovre.
 Tove Kirk (f. Michaelsen), Solvangen 12, Horne, 6800 Varde. 05-260155
 Ragnhild Kjær, Steen Billesgade 9 I, 8200 Århus N.
 Ragnhild hedder stadig Kjær og ikke Kuper, som fejlagtigt
 meddelt i sidste nr. Undskyld.
 Lærer Søren Seeberg Sørensen, Jordbroyvej 25 II tv., 8200 Århus N.
 R. 72: Kirsten D. Christensen, Drewsensvej 18 b, 8600 Silkeborg.
 S. 73: Dorte Kahr Nielsen, Worsaaesvej 15 b st. tv., 1972 Kbh. V.
 Tandlægestud. Kirsten Klok, Dybedalen 3, 12 th., 8210 Århus V.
 Kemilaborant Anne Marie Burmølle-Jensen (f. Neidhardt), Højbyvej 25,
 5793 Højby Fyn. 09-958752
 Lærer Vagn Lauridsen, Kirkegade 1, 6870 Ølgod.
 Martha Skrydstrup, Voldumvej 47 II tv., 2610 Rødovre.
 S. 74: Gunnar Jensen, Brørsonsvej 15, 7400 Herning.
 Stud. med. Vagn Juhl Jensen, Humlebivænget 17, 5260 Odense S.
 S. 75: Agric Student Randi Worm, Holt Manor Farm, Hamstead Marshall,
 Newbury, Berkshire, England. Tlf. 04885-274
 S. 76: Sygeplejeelev Annemette Højlund, Rigshospitalets koll., v. 515, Jagtvej 120,
 2200 Kbh. N.
 EDB-stud. Leif Jørgensen, Niels Bohrsalle 23 v. 1323, 5230 Odense M.
 Margit Kudsk, Vollsmose alle 294 III mf., 5240 Odense NØ.
 Britt Rasmussen (f. Hansen), Fasanvej 20, 6760 Ribe.
 Stud. Jur. Hans Lindstrøm Svendsen, Frederiksberg Alle 55 st. tv.
 1820 Kbh. V.
 S. 77: Kirstine Frank Jensen, c/o Gunner Larsen, Ambassaden Warsyawa, c/o U-
 denrigsministeriets postafsendelse, Christiansborg Slot, 1218 Kbh.K.
 Anna Margrethe Jacobsen, 38 East End Road, Finchley, London N3, England.
 Stud. mag. Karen Agerbæk, H. C. Ørstedkoll. v. 2030, Niels Bohrs Alle 23
 5230 Odense M.

Henvendelse om bladets forsendelse og oplysning om adresseændring rettes til sekretæren. Anfør ved adressen også årgang, titel og evt. tlf.nr. og evt. fødenavn ved navneændring. Skriv tydeligt.

Sekretær:
 Stud. scient. Werner Burgwald
 Borgergade 30 IV, 1300 Kbh. K
 Tlf. 01-129197

Henvendelse om bladets indhold og bidrag til næste nr. af bladet sendes til redaktøren. Frist for større bidrag 1. nobr., for små bidrag 8. nobr. Bladet agtes udsendt sidst i nobr.

Ansvarsnævende redaktør:
 Lektor A. Karkov
 Carolinevej 6, 2900 Hellerup
 Tlf. 01-HE 8638



RIBE

Marius Tobiasen
Statsaut. ejendomsmægler

Skibbroen 11
Tlf. (05) 42 19 22

**Bagermester
Burgwald**

Hundegade 3 . Ribe
Telefon 42 04 32

BOLIGHUSET

ny form

GRYDERGADE 9 – 6760 RIBE
TELF. 05 - 42 01 67



Helsikring i hverdagen
HAFNIA - HAAND I HAAND

Torvet 18 . Ribe . Telefon 42 07 77

DET
IDEELLE
STED

Ribe
Tlf. 05 - 42 14 00



BOSTON

TOJEKSPERTEN

v/ C. C. Toft

6760 Ribe

KGL. BRAND

Assurandør S. A. Christensen
Saltgade 13 . Ribe
Telefon 42 10 11

GALLERIE INTERNATIONALE

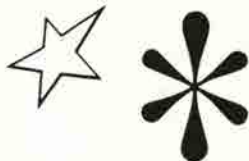

Se vor store udstilling af stor kunst
og vor lille udstilling af hyggekunst.

Besøg Klubbens Hotel
gode værelser – god mad.

JENS PEDERSEN

EL-installatør

Ribe . Telf. (05) 42 08 25

Den antikvariske Samling

HANS TAVSENS HUS

Forhistorisk afdeling

PORSBORG KÆLDER

Kirkekunst og renaissancemøbler

QUEDENS GAARD

Nyere kulturhistorie

ÅBENT:

Vinter 10-12 og 15-17 – Mandag lukket.

Lasho
AID

Ydermøllen . Telefon 42 09 83



GULD . SØLV . URE . OPTIK

6760 Ribe . Telf. (05) 42 02 26



Telefon 42 09 06

I VOR SERIE OM RIBE HAR VI HIDTIL UDGIVET FØLGENDE:

1. Riber-Ret
2. Kort anno 1768
3. Kathoveddøren
4. Jagten på Ribe
5. For 100 år Siden i Ribe
6. Ribes Historie
7. Firsernes Jul i Ribe

8. Anders Sørensen Vedel
9. Ribes Gader
10. Peder Hegelund



SPAREKASSEN
SYDJYLLAND

SALTGADE – TORVET

Tobakshuset

TORBEN PEDERSEN

Storegade 18 . 6760 Ribe . Telf. (05) 42 15 32

Aut. tipsforhandler



Man møder altid gode
bekendte under WEIS til
WEIS

Jette og Knud Nielsen



DEN DANSKE PROVINSBANK

- endnu bedre service

Haugaards chokolader

6760 Ribe

Torvet 6 - Tlf. (05) 42 03 10



RIBE OG OMEGNS

BRUGSFORENING

RIBE STAMPEMØLLE A/S

Telefon (05) 42 12 22 (7 lin.)

RIBE

RIBE TURIST- OG ERHVERVSBUROU

Overdammen 5, Ribe

Telf. (05) 42 15 00



Arnold Nyborg

Belvedere 13 . 6760 Ribe . Telefon (05) 42 00 00
Tilbehør . køkkenudstyr . porcelæn

... byg med Rio!

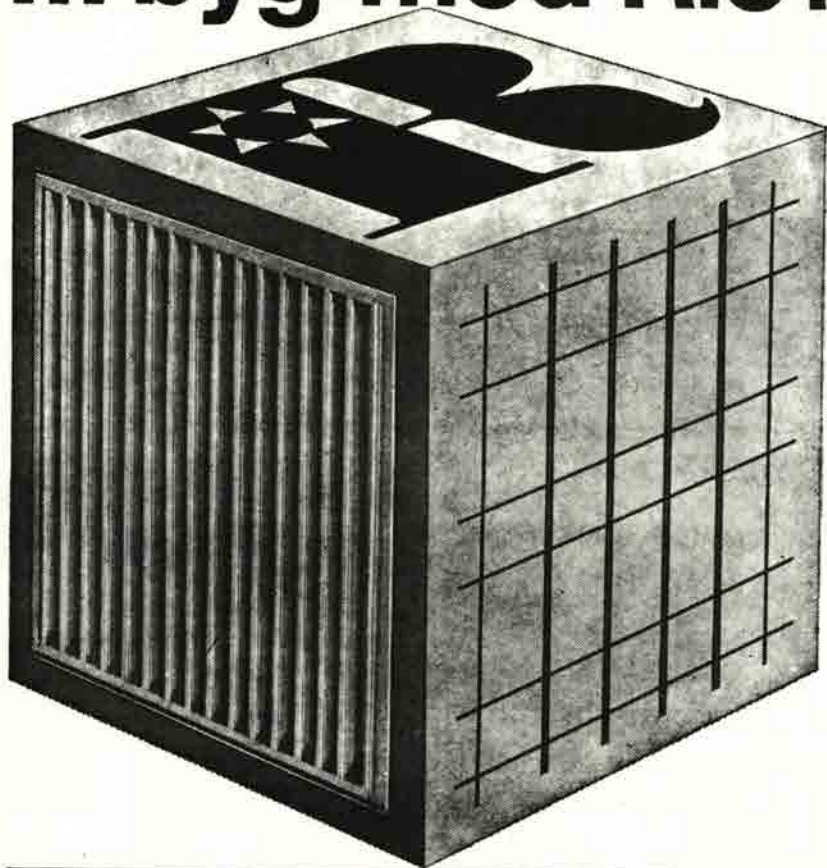

RIO panelradiator & RIO konvektor

Elegant design i smuk og rolig balance.
6 byggehøjder: 255 - 355 - 455 - 555
655 - 955 mm.
Prøvetryk 12 kp/cm².
Leveres grundmalet eller færdiglakeret
ved 180° C.

RIO stålnet

Fremstilles som standardnet eller efter
mål af koldtrukket, profileret stål med
flydespænding min. 5200 kg/cm².
Brudspænding min. 5650 kg/cm².
Jævnt fordelt forlængelse min. 3%.
Forankringsfaktor over 0,6.
Opfylder boligministeriets krav for type-
godkendelse af betonelementer.



AKTIESELSKABET RIBE JERNINDUSTRI

Grundlagt 1848 · Telegram-adr.: Ribegods Danmark · Telex 50560 · Tlf. (05) 42 02 55 · Giro 18307

RIPENSER-BLADET

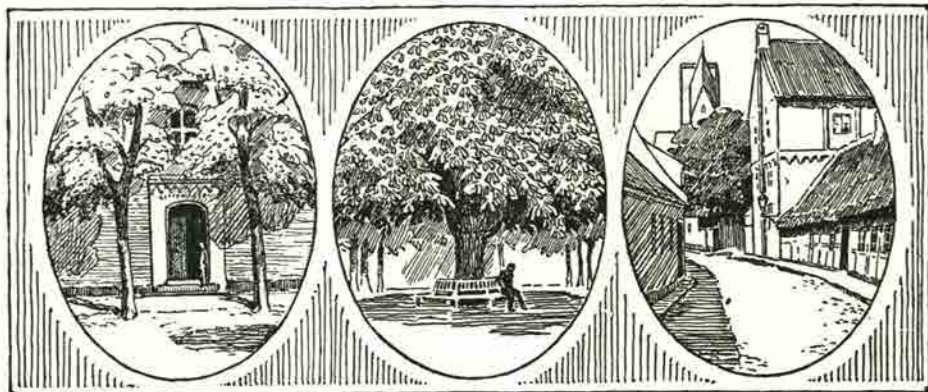

MEDLEMSBLAD FOR RIPENSER-SAMFUNDET

7. bind

December 1977

Nr. 11



Ribe 1850 (se side 248)

Når De flytter

flytter **Bikuben** med

- Nu over 200 steder i Danmark

få svar i **Bikuben**

overalt i Danmark



Bikuben

Nederdammen 23

6760 RIBE

Tlf. 05 - 42 12 33



PRIVATbanken

RIBE AFDELING

TELF. 05 - 42 11 11

Man mødes henne om hjørnet



nede i



Wb WITZEL

BOGTRYK
OFF-SET

Ørstedesvej 1 - 6760 Ribe - Telefon 42 09 87

Ribe Antikvitetshandel



BENTZONS BOGHANDEL

Mellemdammen 17

6760 RIBE - Tlf. 05 - 42 00 41



Arling
bogtryk

Vesterbrogade 137 . 1620 Kbh. V.

Tlf. 01/31 45 82

RIPENSER-SAMFUNDET'S

JULEBAL 77

På medlemmernes opfordring og grundet stor trængsel de tidligere år er julebalen i år henlagt til Ribes-egnens største forsamlingshus. Traditionen tro mødes vi 3. juledag, den 27. december kl. 18,30 i VILS-LEV forsamlingshus.



Vridkål, frikadeller & visesang

— alt hvad du orker. Rødvin, viser og lejlighedssange ad libitum — medlemmerne har ordet!

Legat og osteknas

+ mere rødvin. Årets uddeling af Lauridsen-legatet. RIPENSER-SAMFUNDET's legatudvalg har ordet.

»Døden ved Ilderhede kirke«

sangspil v/ H. Thimes Christiansen og N. O. Frederiksen (kendt makkerpar fra Ribes revyliv). Det er barsk, satirisk, vestjysk — og vanvittigt morsomt!

»Drivhuset«

5-mands gruppen — vel p. t. vestkystens bedste — et virkeligt scoop — det er bare sagen!

Gløgg og æbleskiver

DANS til kl. 02,00.

— han observerede ikke tilmeldingsfristen.

Toastmaster: Ib Koldbæk.

Stort album med fotos fra translokationen 77 vil være fremlagt.

Pris for deltagelse ialt kun kr. 30.— (incl. middag med rødvin ad libitum, osteknas, gløgg og æbleskiver — ja, det er bestemt et lavprislejale!

Meld dig straks — mere end ét julelys vil komme til at stråle i de små barneøjne! Og du vil være sikker på at møde masser af de gamle fra de sidste 10—15 årgange. Kør til Gredstedbro og fortsæt væs' deruda' og følg skiltene i Vilslev — eller spørg efter "æfersamlingshuus", og du ender, hvor du skal.

Tilmelding absolut nødvendig senest den 21. dec. på telf. (01) 13 12 10 eller telf. (01) HE 86 38 eller skriftlig til: C. Rise Damkjær, Adelgade 47, 1304 Kbh. K.

Arr. udvalget

Generalforsamling

Fredag den 24. febr. 1978 kl.19.30

Carolinevej 6, Hellerup.

Carolinevej er første sidevej til Strandvejen nord for Tuborg ned mod Øresund og umiddelbart ved busstoppested for linjerne 1, 27 og 165 og med 5 min. til linje 21.

DAGSORDEN:

- a. Beretning om foreningens virksomhed i det forløbne år.
- b. Forelæggelse af revideret regnskab for foreningen og for understøttelsesfondet til godkendelse. Forelæggelse og vedtagelse af budget for det kommende år og forslag til medlemskontingent.
- c. Behandling af indkomne forslag. Evt. forslag må være bestyrelsen i hænde inden 1. januar.
- d. Valg af formand, bestyrelsesmedlemmer samt 1. og 2. suppleant for bestyrelsen.
- e. Valg af to revisorer og en revisor

sorsuppleant.

f. Eventuelt.

Efter generalforsamlingen er deltagerne inviteret på kaffebord med hyggesnak. Hvis nogen vil bidrage med underholdning, er det velkomment. Min kone og jeg er parat til at modtage mange gæster - også medlemmernes partnere er velkomne -, men man bedes melde sig til i forvejen senest 21. februar af hensyn til pladsdispositioner.

Tilmelding på tlf. 01-628638 eller ved brev til Carolinevej 6, 2900 Hellerup

Formanden

Jubilarer 1978

Adresser efterlyses

Translokationen på Ribe Kate-dralskole finder i 1978 sted fredag den 16. juni. Ripenser-Samfundet vil med næste nummer af bladet udsende en jubilæumsfortegnelse med adresser for studenter og realister, der i 1978 har 5, 10, 15, 25, 35, 40, 50 og 60 års jubilæum, samt indbyde de pågældende til jubilarrception på skolen.

Arbejdet med at indsamle adresser er meget omfattende, da alle i de omhandlede årgange desværre ikke er medlemmer af Ripenser-Samfundet. Hvis du derfor kender nogle af adresserne (stilling, telefon og årgang) vil oberstløjtnant E. M. Veisig, Krogen 3, 3060 Espergærde, tlf. 03-23 42 50 være glad for at modtage disse snarest.



Rektor Vestergaard

går af.

Rektor Victor Vestergaard, som i februar i år fyldte 65 år, har søgt og fået sin afsked fra udgangen af november måned.

Vestergaard kom til Ribe i efteråret 1957 fra Haslev Gymnasium, og det er således en periode på godt 20 år, der hermed afsluttes.

Det er overflødigt over for dette blads læsere at nævne, at det var en traditionsrig skole, rektor Vestergaard overtog efter daværende rektor Jørgensen, det må være på sin plads at oplyse, at Vestergaard faldt naturligt ind i skolens tradition, og at han stedse har været tro mod denne tradition.

Både for lærerne og eleverne har det været af uvurderlig betydning, at rektor midt i de store omskiftelser, der har ramt den danske gymnasieskole i de forløbne tyve år, ikke mindst i årene omkring ungdomsoprøret, har stået som den faste klippe, der sikrede, at det, som andre steder var bølger, hos os kun blev dønninger.

Ofte påskønner man først arbejdsroen, når den er borte; men rektor har fra første færd villet sikre ro og rimelige arbejdsvilkår på sin skole, også selvom det i givne situationer kom til at betyde ubehageligheder for ham selv. Hvad han dermed har sparet andre for



Rektor V. Vestergaard

af ubehageligheder, kan man kun ane.

Nu forestår der store fysiske forandringer på skolen og en tid, hvor der i det rent ydre vil blive rettet anslag mod vor arbejdsro. Forståeligt nok har Vestergaard valgt dette tidspunkt til at søge sin afsked.

Han vil i sit otium kunne glæde sig over en dyb og ægte respekt hos det lærerkollegium, som han nu forlader, og over at kunne se tilbage på velgjort gerning i dette ords allerbedste mening.

Ole Balslev

En juletale.

Ved Katedralskolens juleafslutning i Domkirken sidste år holdt sognepræst Søren Krarup, Seem følgende tale.

Da jeg gik i mellemskolen, havde jeg en klassekammerat, hvis fader var journalist og ansat på et stort københavnsk dagblad. Hun havde fra faderen arvet en vis evne til at skrive, og jeg husker en stil af hende, der engang blev læst højt i klassen. Den handlede om den årlige julefest på bladet. Her blev mange fattige i København inviteret til underholdning og julestemning, og så sluttede festen med, at der blev uddelt gavepakker til gæsterne. Disse pakker var ordnet af bladets rengøringspersonale og kontorpiger flere dage forinden. Men til festen mødte der nogle andre op til at uddele dem. Til festen var nemlig bestyrelsens og redaktionens damer mødt op, velklædte og nydelige og med et yndigt gavmildt smil til de fattige delte disse fine damer de gaver ud, som personalet havde haft besværet med at ordne og udsmykke.

Optrinet var beskrevet med en vis bidende ironi, og vi både morede os over det og delte kammeratens sarkasme over for dem, der yndede at pryde sig med en gavmild gestus, men som ikke gav sig af med det arbejde, gavmildheden forudsatte. Det var ordet hyklerti, der uskrevet stod skrevet over beskrivelsen. Overklasseholdning. At plukke de taknemlighedens frugter, som tilkom andre.

Men hvad er det egentlig, der gør, at man tænker således? For man kunne jo også sige: det var dog fikst gjort af de nydelige damer. De forstod at få fordelene uden at have ulemperne. Er det ikke denne smærthedens holdning, som vi ofte ellers beundrer - hvad enten den består i at snyde

skattevæsenet eller i at smugle varer toldfrit over grænsen?

Svaret er, at man kan også være for smart. Svaret er vel overhovedet, at smartnes er en tvivlsom egenskab. Hvad enten det drejer sig om skattesnyderi, smugling eller overtagelse af det arbejde, andre har gjort, så er der noget ubehageligt ved det.

For det er jo fup! Det er at ville både blæse og have mel i munden samtidigt. Det er at ville nyde fordelene uden at bære omkostningerne. Vi kalder det uærligt.

For den, der vil nyde, må også yde. Den, der vil sole sig i taknemlighedens varme, må også have gjort det besværlige arbejde, som fremkalder taknemligheden. Sådan tænker eller føler vi, og denne følelse kommer jo af en fornemmelse, som siger: det gælder ikke om at synes, men om at være. Alt andet er en form for svindel. Og hvor fikst svindel end kan udføres, så er det og bliver det svindel.

Med andre ord: der ligger dog i os en bevidst eller ubevidst fordring om ærlighed. Vi har et krav om, at man må stå ved, hvem man er og hvad man har gjort. Man må ikke snyde og hykle.

Eller for at give opfattelsen tilhold i vort Ny Testamente: "Ve jer, I skriftkloge og farisæere, I hyklere! thi I er ligesom kalkede grave, der jo udvendig ser kønne ud, men indvendig er fulde af dødningsben og alskens urenlighed. Således ser også I udvortes retfærdige ud for mennesker, men indvortes er I fulde af hyklerti og lovløshed."

Hyklerti, ja - det er anklagen fra Jesus mod farisæerne. Men hyklerti er jo netop at ville stille sig anderledes an, end man er. Hyklerti er bl. a. at ville søge sin egen fordel under godgørenheds maske -

ja, hykleri er i det hele taget at ville udstyre sig med maske.

Men det rejser et andet og væsentligere spørgsmål: hvad er egentlig en maske? Eller hvem er jeg, når jeg er mig selv? Jeg kommer i den forbindelse til at tænke på en historie om D. G. Monrad, junigrundlovens forfatter og senere biskop på Lolland-Falster. Han var tilstede ved et selskab på en herregård, hvor en gammel onkel fortalte det yngre selskab sin sædvanlige yndlingshistorie om et sandhedens træ, som havde den egenskab, at hver den, der satte sig under dens grene, måtte sige sandheden. Efter historiens afslutning var der ærbødig tavshed, da tavsheden pludselig blev brudt af Monrad, som med sin skrattende stemme sagde: „Det ville nu være et gavnligt træ at have i nærheden, for så kunne man da i hvert fald blive klar over hvad man selv mente“.

Ja, hvad mener jeg egentlig? Hvem er jeg? Den menneskelige personlighed kan på mange måder ligne et løg, der består af blad på blad, og når det sidste blad er skrælet af, er der ingenting tilbage. Hvem er jeg? Når man giver sig tid til at betragte sig selv for at finde sig selv, så kan man godt få en svimmel fornemmelse, for hvad står ubetinget fast? Eller er ikke alt tillært, vaner, traditioner - eller med ordet før: masker?

Det er ikke altid så nemt at være ærlig og forsage hykleriet.

Man kan heraf drage den slutning, at det eneste et menneske ikke skal gøre, er at betragte sig selv. Selvoptagethed er roden til alt ondt, for den selvbetragtende og selvspejlende bliver ude af stand til at leve. Han kan til sidst ikke udføre een eneste handling, for er han nu ærlig, når han gør det? Er det i virkeligheden ham, der handler, eller er det hans vaner og traditioner? Hvem er jeg? Hvor det spørgsmål stilles som spørgsmål, mennesket selv skal besvare, der ender mennesket i selvoptagethe-

dens sump med al udsigt til at drukne i sumpen og blive til en forskruet, livsuduelig størrelse.

Hermed er sagt noget om den moderne psykologis forbandelse. Men hermed er først og fremmest sagt noget om evangeliet, for evangeliet er at ligne ved et sværd, der hugger selvoptagethedens gordiske knude over ved kort og godt at sige til mennesket: bild dig ikke noget ind. Tag ikke dig selv højtideligt! Men gå på ordet om dine synders forladelse ud i livet med dit medmenneske uden at bekymre dig om dine fornemmelser og stemninger!

Med Cromwells ord: stol på Gud og hold krudtet tørt.

Det er i grunden evangeliets eneste besked til et menneske, og denne usentimentale, knappe besked giver mennesket livet for som en opgave, der skal tages op uden selvoptagethed. Hvem er jeg? spørger mennesket, psykologiserende og månesyg og selvbetragtende. Du er synderen, der skal leve af ordet om dine synders forladelse! svarer evangeliet og tilføjer: og gå så ud i livet med din næste og bestil noget!

Og hermed er også spørgsmålet om hykleri besvaret, for hermed er sagt, at samtidig med at dette spørgsmål altid stilles, så kan dog intet menneske besvare det, og hvor mennesker vil give færdige svar på spørgsmålet, der trækker de sig selv længere og længere ud i uredeligheden og forløjetheden. For den, der tror at kunne skelne imellem hykleri og oprigtighed ud fra sin egen store oprigtighed, han er i færd med at bilde sig noget ind. Han puster sig op som den sandt ærlige, som mønstret for andre, som det hæderlige forbilledet. Men evangeliet siger om mennesket: der er ingen retfærdig, ikke een. Alt, hvad mennesket giver sig af med, bliver tilklisset af vor evige, ækle selvoptagethed. Vi kan ikke løfte os selv til vejrs ved håret. Vi kan ikke selv magte vor tilværelse som om vi var guder.

Og vi skal ikke bilde os det ind.

Nej, bild dig ikke noget ind. Det er kristendommens besked til enhver af os, og når kristendommen bruger ordet hykleri imod farisæere og lignende, så er det altid, fordi disse selvoptagne bilder sig noget ind. De vil være finere, rigtigere, mere gudsfrygtige end andre. De tror, de er noget. De vil - som i sin tid biskop Mynster, der blev angrebet af Søren Kierkegaard for hykleri og svindel - de vil ud-

give sig selv for sandhedsvidner i modsætning til usande, almindelige mennesker.

Men vi er alle uden for sandheden. Vi er alle uretfærdige. Vi er for så vidt alle hyklere og bedragerer. Vi er dem, hvem sandheden kommer til, gratis og kvit og frit, i skikkelse af et lille barn i stalden i Bethlehem.

Søren Krarup.

Historisk Samfund for Ribe Amt.

Historisk Samfund for Ribe Amt er fyldt 75 år, idet samfundet stiftedes den 25. juli 1902 ved foreningens første styrelses- og årsmøde, hvor der fastsattes formål, vedtoges love og valgtes bestyrelse.

Initiativet til dannelsen af dette Danmarks første historiske amtsamfund udgik fra Askov højskole, hvor Ludvig Schøder var forstander, og efter anmodning fra denne havde stiftamtmand i Ribe Gustav Stemmann sat sig i spidsen for oprettelsen af foreningen, og han blev dens første formand gennem 20 år.

I foreningens vedtægter § 1 læses: „Formålet for „Historisk Samfund for Ribe Amt“ er at virke til Oplivelse af den historiske Sans ved at fremdrage den stedlige Historie, idet man vil søge at samle Oplysninger om Folks Liv og Færd i tidligere Tider her i Amtet og at beskrive og vække Forstaelse for de Minder fra ældre og nyere Tid, som denne Landsdel rummer.

Dette mål er søgt nået ved afholdelse af foredrag, udgivelse af historiske bearbejdelser og ved udgivelse af en årbog. Endvidere har foreningen været med i eller har selv forestået rejsningen af en lang række mindesmærker.

Årbogen blev første gang udsendt i vinteren 1903 med 162 sider, og er siden hvert år fulgt op med et tykt hefte indeholdende fyldige og

værdifulde afhandlinger, der ofte har behandlet emner i direkte tilknytning til Ribe og omegn.

Når artiklerne har kunnet hævde et højt stude og samtidig været folkelig læsning, skyldes det bidrag fra dygtige og indsigtfulde mænd, der hver især på sit område har behandlet forskellige sider af livet i Ribe amt, og som bevirkede stor tilslutning til samfundet og støtte fra offentlige institutioner.

En af disse bidragsydere var førstelærer H. K. Kristensen, der d. 17. sept. 1975 fyldte 80 år, og hvor i den anledning bind XIX for året 1975 blev tilskrevet ham som festskrift. Af dette festskrift kan nævnes følgende artikler om Ribe by: Kirsten Agerbæk: Da Ribe fik en kunstsamling, Mogens Bencard: Om et middelalderligt knivskaft fra Ribe, Olaf Olesen: Nogle tanker i anledning af Ribes uventede høje alder, Hans Stiesdal: Ure i Ribe domkirke og Helge Søegaard: Lidt om møllerne i Ribe Oldemoder.

75-års jubilæet markeres ved en række udstillinger, hvoraf den første „Børn“ i den gamle toldbod er en fotoudstilling af børn omkring 1900-tallet. Udstillingen skal derefter på tourne til skoler og biblioteker i amtet.

Endvidere udgives en række publikationer: H. K. Kristensen: „En dansk bondeskipperes historie“,

der omhandler bondeskipperen Søren Rasch's optegnelser fra 1792 - 1848, museumsinspektør S. Manøe Hansen: „Strandinger og redningsaktioner“, en biografi om Peter Hegelund og endelig „Børn“ i bogform. Denne sidste indeholder 50 fotos fra udstillingen på toldboden, hvoraf en halv snes stykker viser børn i Ribe og i Ribe

omgivelser omkring år 1900.

Antikvarisk Samling tilrettelagde sin foredragsrække dette efterår i tilknytning til jubilæet med foredrag om amtet af lektor Verner Bruhn, Esbjerg, arkivar Dorthe Haahr Carlsen, Esbjerg, adjunkt Claus Friberg, Esbjerg og direktør Jørgen Vedel, Ribe.

Nyt fra skolen.

Den ny rektor for Ribe Katedral-skole er udnævnt. Dej blev hidtilværende rektor ved Aarhus Akademi, cand. mag. Thomas Rasch.

Thomas Rasch er student fra Aabenrå i 1950 og har studeret tysk og fransk i Aarhus, hvor han også har haft sit virke som lærer først som adjunkt og senere fra 1972 som rektor for Akademiet.

Kaptajn Rasmus Nielsens legat er tildelt eleverne Ole Damkjær Nielsen og Anna Andrea Søndergaard samt studenterne stud. polyt. Svend Tage Christoffersen, stud. mag. Lene Blume Jepsen, stud. mag. Birgit Agnete Nielsen og stud. mag. Knud Helge Nielsen.

1. etape af Katedralskolens ombygning er nu kommet igang. Det drejer sig om nyindretning af rektorboligen, som er fraflyttet af rektor, der nu bor på Skibbroen. I boligen indrettes undervisningslokaler, midlertidige administrationslokaler og i tagetagen elevopholdsrum.

2. etape startes nu med en firelænget én etage høj nybygning bag pigernes gymnastiksal. Man vil gerne have byggeriet færdigt til det nye skoleårs begyndelse i 1978, og entreprisen indeholder både tilbud om færdiggørelse til dette tidspunkt og til et tidspunkt 2 mdr. senere.

Tårnborg, som man en tid tænkte på at indrette til skolens bibliotek, er fundet uegnet til formålet.

Udgifterne til Ribe Katedralskoles udvidelse afholdes forlods af staten med 2 mill. kr. Resten deles mellem stat og amt i forhold 2 til 3. De samlede udgifter forventes at blive 16 - 18 mill. kr.

Der er mellem Ribe kommune og staten indgået et mageskifte således, at kommunen overtager Katedralskolens sportsplads ved Hundegade og desuden får 58.000 kr., medens staten overdrages et areal ved Vittenbergskolen, hvor der agtes bygget idrætshal til Katedralskolen. Endvidere medfølger et areal i Puggårdsgadekarreen (Trirenseriet).

Fire beboere i Puggårdsgadekarreen har forgæves protesteret mod ekspropriation af deres haver til brug for indretning af parkeringsplads for Katedralskolen. Det er dog ikke aktuelt foreløbig.

Ved de arkæologiske udgravninger bag skolens pigegymnastiksal fandt man kun havejord. Derimod fandt man bag asylet et 2 m tykt kulturlag fra middelalderen, hvis alder kunne bestemmes ved hjælp af de fundne mønter, kakler og keramikskår. Man fandt imidlertid hverken spor af kirke eller skole, som man ved har ligget i området. Til undersøgelserne er der fra

kulturministeriet bevilget 20.000 kr., som imidlertid er brugt. Ribe amts kulturfond er derefter trådt til med en bevilling på yderligere 10.000 kr., og man er gået videre

med gravning i amtmandens have på den anden side af Puggårdsgade, hvor kulturlagene fortsatte, men man er ikke stødt på spor af hverken kirke eller skole.

Hvor bor Ripenser-Samfundets medlemmer?

Som foreningens kasserer har man den glæde at få kontingentindbetalinger i massevis fra hele landet og mange hyggelige breve fra udenlandske medlemmer.

Midt i dette brogede virvar får man den tanke, at det kunne være interessant at lave en oversigt over medlemmernes fordeling efter bopæl.

Og en våd oktobersøndageftermiddag gennemgås kartoteket, og - idet dog de ca. 70 nyindmeldte 77-studerter ikke medtages - følgende „Top-Tyve“ fremkommer, opdelt efter postnumre.

| | | | |
|--------------|-----|-----------------|----|
| 1. Ribe | 119 | 11. Rødning | 15 |
| 2. Esbjerg | 34 | 12. Kolding | 14 |
| 3. Århus C | 31 | 13. Lyngby | 14 |
| 4. Århus N | 27 | 14. Odense C | 14 |
| 5. Kbh. Ø | 24 | 15. Birkerød | 13 |
| 6. Skærbæk | 21 | 16. Kbh. S | 13 |
| 7. Kbh. K | 18 | 17. Viby J | 13 |
| 8. Kbh. V | 16 | 18. Kbh. N | 12 |
| 9. Risskov | 15 | 19. Gredstedbro | 11 |
| 10. Roskilde | 15 | 20. Virum | 11 |

Opdelt efter amter og kommuner ser det således ud:

| | |
|--------------------------------------|-----|
| Bornholms amt | 2 |
| Frederiksborg amt | 64 |
| Birkerød 13, Allerød 10, Hørsholm 6. | |
| Fyns amt | 58 |
| Odense 34, Assens 5. | |
| Københavns amt | 223 |
| København-Frederiksberg 113 | |
| Lyngby-Tårnbæk 27, Gentofte 16 | |
| Søllerød 14, Gladsaxe 11 | |

| | |
|--|-----|
| Nordjyllands amt | 29 |
| Ålborg 10. | |
| Ribe amt | 228 |
| Ribe 130, Esbjerg 40, Bramming 11, Holsted 10, Varde 9. | |
| Ringkøbing amt | 23 |
| Herning 7. | |
| Roskilde amt | 21 |
| Roskilde 15. | |
| Storestrøms amt | 11 |
| Nykøbing F. 4. | |
| Sønderjyllands amt | 107 |
| Skærbæk 21, Rødning 15, Haderslev 9, Abenrå 8, Gram 7, Tønder 6, Toftlund 6. | |
| Vejle amt | 51 |
| Kolding 14, Vejle 10, Vamdrup 6. | |
| Vestsjællands amt | 18 |
| Viborg amt | 13 |
| Viborg 5. | |
| Århus amt | 158 |
| Århus 120, Randers 5, Skanderborg 5. | |
| Grønland | 4 |

1.010

Udlandet 34
Sverige 9, Vesttyskland 6, øvrige Europa 10, oversøiske lande 9.

Og så kan man konkludere, at Ripenser-Samfundet er ikke alene landsdækkende, men verdensomspændende, med mere end 1100 medlemmer i 19 lande på 5 kontinenter.

P. Daugaard Peters

Personalia.

Læge Herman Richard Ob-
bekjær (stud. 19), Sandager på
Fyn er død.

Overlærer Vagn Jensen (stud.
50), søn af Ripenser-Samfundets
tidl. næstformand afd. Imanuel
Jensen, er død. Vagn Jensen var
medlem af R.S. og knyttet til be-
styrelsen som mangeårig supple-
ant. I 1976 udnævntes han til for-
retningsfører for Børnenes Kontor.

Ambassadør Frode Schøn (st.
25) er blevet tildelt kommandør-
korset af 1. grad af Dannebrogso-
rdenen.

Professor dr. phil. Niels Luk-
mann (stud. 27) fyldte 29. okt.
70 år.

Akad.ing. Eigel Koop (stud. 56)
hidtil næstformand for FIST (For-
bundet af ingeniører i statens tje-
neste) er 21. marts konstitueret
som formand.

Dyrlæge Morten Eskildsen
(stud. 58), søn af pastor emeritus
Kr. Eskildsen, Vester Ved-
sted, er udnævnt til direktør for In-
stituttet for veterinær- og virus-
forskning på øen Lindholm.

Hans Edward Nørregaard-
Nielsen (stud. 65) hidtil kunst-
kritiker ved dagbladet Information
er udnævnt til museumsinspektør
ved Ordrupgårdsamlingen.

Dyrlæge Anna - Bodil Chri-
stoffersen (stud. 66) er ansat
ved veterinærdirektoratet i Århus.

,Pakhuset'

Ribe har som gammel kulturby
smukt hævdet sig som kunstby.
Ribe var en af de første byer i
landet, i hvilken man oprettede et
kunstmuseum (1891), hvor et stort
antal af tidens bedste kunstnere
blev repræsenterede ved deres
værker, blandt hvilke man finder
arbejder af malere, som har hen-
tet deres motiver fra Ribe, men
også arbejder af andre kunstnere
som f. eks. Skagensmalerne.

Især i nyere tid er der sket frem-
stød, idet man har fået Willum-
sens museet, og i Gallerie Inter-
nationale faldbydes et stort udvalg
af moderne kunst. Endelig har
kunstmuseet gennemgået en re-
staurering, der har åbnet plads
for månedlig skiftende kunstudstil-
linger i museets kælderetage, dér,
hvor man for få år siden gjorde de
første fund fra Ribes vikingetid.

En anden del af landet, som må-
ske for Ribe synes noget fjernt, er
Odsherred, der i løbet af en men-

neskealder er blevet et sted, hvor
kunstnerne søger hen, og hvor ma-
lersammenslutningen „Corner“
for de lidt ældre kunstnere og
„Cromisterne“ for de yngre
har hjemme. På det sidste har man
markeret sig på en særdeles strå-
lende måde med et udstillingshus
kaldet „Pakhuset“ med tilslut-
tet kunstforening.

En af de virksomste initiativta-
gere til indretning af Pakhuset er
maleren Jens Karkov, en søn
af afd. bagermester Chr. Kar-
kov i Ribe (Bagergården på Neder-
dammen). Han har gået på Ribe
Katedralskole og har derefter ud-
dannet sig både som malermester
og som kunstner. Han er elev af
Marie Wadskjær i København
og senere af Andre Lhote i Pa-
ris. Han har haft utallige udstil-
linger over hele landet siden den
første i 1959 på Kunsternes Ef-
terårsudstilling. Han har således
flere gange udstillet i Ribe sidst



Maleren Jens Karkov

på Gallerie Internationale i 1976. Han er blevet kaldt gråtonernes maler for sine fint afstemte opstillinger, der gør sig bemærket ved en egen ro og ligevægt.

Jens Karkov har siden 1958 boet på „Kastanjegården“ i den idylliske sommerby Rørvig, hvor han har indrettet sit atelier i en gammel gennemrestaureret bondegård med en stor velplejet have bagved. Han sluttede sig til Cromisterne, som gennem de sidste 32 år hvert år har haft udstilling i Nykøbing. Som

formand for denne sammenslutning siden 1961 har han ydet en betydelig organisatorisk indsats, og det har ført til indretningen af Pakhuset, der blev indviet den 18. juni med udstillingen „Vor tids Odsherred-kunstnere“.

Udstillingsbygningen er et gammelt kornmagasin i to stokværk og et tagrum. Det er af en privatmand rundhåndet stillet til rådighed, og han har delvis bekostet dets indretning til kunsthushold. Bygningen er gennemrestaureret og står med sin særlige stolpekonstruktion af svære pommerske bjælker som en sand åbenbaring fra tidligere tider og afgiver i 3 etager en fantastisk god ramme om kunstværkerne. På øverste loft er arrangeret en udstilling af ældre Odsherredmalere af mere naturalistiske billeder. Den er arrangeret af kunsthistorikeren Hans Edward Nørregaard-Nielsen, student fra Ribe 1965 og gift med Regitze, datter af afd. stiftamtmand Edelberg. I etagen nedenunder har der været skiftende udstillinger.

Man stiler mod at blive et nyt centrum for malerkunst, som det i sin tid var tilfældet i Skagen, men i modsætning til Skagensmalerne, der udgjorde en lukket og sluttet kreds, vil man her i forbindelse med en bredere del af befolkningen. Det er et initiativ, der har vakt opmærksomhed over hele landet, og Pakhuset har været besøgt af kulturministeriets udvalg med Niels Matthiasen i spidsen, hvorfra man får og fremdeles forventer god støtte.

Fra Ribe.

Forsidebilledet er en fotogengivelse af et maleri malet af den danske maler Thorald Brendstrup (1812 - 83). Det findes afbildet i billedværket Danmark, fra 1856, der nu er genudgivet.

Nørremarksvejens gennemførelse er nu vedtaget. Linieføringen bliver fra Rosenallé over en bro over Nørreå og krydsende jernbanen til forlængelse med den eksisterende vej. Der bliver ingen

fortove, idet cykler og fodgængere skal benytte Grønnevej.

Ribe har fået sin anden evert, Karen af Mandø, der i mange år har sejlet i Vadehavet, bl. a. fisket kalkskaller. En „brugergruppe“ har nu restaureret everten og fået den fortøjet bag Johanne Dan, mod hvilken den synes lille. Det er meningen, at skibet skal bruges til turist- og studieture i Vadehavet.

Til forstærkning af Ribe diget har man konstateret, at der er tilstrækkelig med klæg på stedet til at beklæde digets overflade. Digets kerne opbygges jo af sand. - Ekspropriationen af jord i et bælte på 150 m fra digekronen er endnu ikke afsluttet. Ekspropriationen gælder 150 m foran digekronen, men lods-ejerne har protesteret, idet digeforstærkningen kun direkte berører 52 m uden for digekronen. Området udenfor diget har væsentlig interesse for jagt, men til arealerne knytter sig endvidere ret til land-indvinding.

Ved et møde for lodsejerne i marsken ved Ribe blev planerne om højvandspumper nedstemt. man fandt projektet for dyrt selv med de lovede tilskud udefra. Problemet med bagvandet ved Ribe er således ikke løst.

Byrådet har bevilget 50.000 kr. til projektering af en klapbro ved Ribe kammer-sluse. Den bliver 3,5 m bred.

Antikvarisk Samling har af kommunen fået bevilget 500.000 kr. til sin drift i et år.

Der har 30. august været brand på Klubbens hotel, hvor hotelgæsterne måtte hjælpes ud gennem vinduerne. Hotellets krostue udbrændte, medens fløjen ud mod Sønderportsgade med Gallerie Internationale ikke blev berørt af branden. Brandens årsag er ukendt.

Der blev 9. sept. indviet et nyt plejehjem „Margrethegården“ på Ribe Nørremark. Det blev allerede taget i brug i april måned. Det har plads til 60 beboere, men desuden rummer det et dagcenter og en behandlingsafdeling. Byggeriet har kostet 22 mill. kr.

I forbindelse med hvilehjemmet skal der opføres 40 kollektivboliger af forskellig størrelse.

Der har den 17. okt. været afholdt landskamp i damefodbold på Ribe stadion mellem Holland og Danmark. Danmark vandt med 1-0.

Ribes fauna er nu foruden med råger også forøget med eger, der holder til i byens anlæg men også undertiden ses på byens gader.

Der har i Ribe i sommeren og efteråret i lighed med tidligere været udfoldet megen aktivitet indenfor kunst, musik og teater. Vi har stort set denne gang ladet dette være uomtalt. Det vil blive taget op i kommende numre.

Fra Ribes omegn

Gredstedbro. Der hersker uklarhed vedrørende den store fredning af Kongeåen. Fredningsplanudvalget vil bevare åens slyngede løb, men samtidig er man gået med til at respektere et noget uklart regulativ, der imidlertid af en landvæsenskommission tolkes derhen, at der kan foretages reguleringer, hvor det gøres nødvendigt

for at opnå tilstrækkelig vandgen-nemstrømning.

Der skal nu gøres et nyt forsøg på i Kongeåen at finde et vikingeskib fra 600-årene. Man har tidligere fundet træstykker af skibets køl og stævn. Forsøget skal udføres af et dykkerhold fra Skærbæk. Dette hold har også i sommer søgt at finde vandestedet over Ribe å,

før man anlagde de tre „damme“. Man fandt da en riffel fra sidste krig.

Løgumkloster. Man har i klosterområdet ved gravning af dækket store befæstningsanlæg på pladsen mellem kirken og Slotsgade. De er tidsfæstet til 12 - 1300 tallet. Klosteret har været befæstet til værn mod angreb fra de gamle beboere på stedet. Klosteret blev i sin tid grundet af munke, der flyttede fra Seem, da klosteret ved Munkesø blev nedlagt. Man har kun et par steder i Danmark fundet svage spor af befæstningsanlæg ved klostrene.

Lustrup har fået nyt forsamlingshus. Det er indrettet i den tidligere gymnastikfløj til Lustrup skole.

Den 1. sept. nedbrændte udbygningerne til den ene side af „Lustrupholm“. Gården var for tiden ubeboet, og brandårsagen er uopklaret. Gården var i middelalderen bispegods og omgivet af volde og grave.

Mandø har nu fået rent drikkevand, men 11 ud af 93 husstande har nægtet at modtage vand fra Ribe. Ifl. loven kan de 11 husstande gennem påbud fra amtet pålæg-

ges at være med.

Anlægget af bærmeveje på Mandø er nu afsluttet og strækker sig hele øen rundt.

Overfor Mandø Brugs opføres der nu et torvehus. Det finansieres af Mandø-fonden, der i sin tid blev oprettet af civiling. Kann Rasmussen.

Der er planer om at oprette et vadehavsmuseum i den tidligere redningsstation på øen.

Der er fremkommet nye ønsker på Mandø. Der ønskes anlagt en campingplads for at undgå camping i klitterne, man ønsker sommerhuse, man ønsker kystsikring, man ønsker museet udvidet.

Thorild Demuth, Seem, optegner gamle viser og danse på øen. Mandø er det eneste sted i Danmark, hvor kædedansen indtil for nylig er bevaret.

Mandø kirke fylder 250 år.

Rømø. I Havneby er der kommet en produktion i gang af maskinplukkede rejer. Det er nyt med maskinplukning. Alle rejer er hidtil blevet eksporteret uplukkede til Tyskland og Holland, da man ikke i Danmark kunne få rejerne håndplukket. Markedet kan nu udvides med Danmark. Rejerne fiskes i området mellem Rømø og Fanø.

Til orientering for medlemmerne.

Indbetaling af kontingent foregår til Ripenser-Samfundets Kasserer, civilingeniør P. Daugaard Peters og kan indbetales over postgiro. Husk at anføre afsender.

Postgironr. 1 06 66 75

Ripenser-Samfundet
Kassereren
Holmegårdsparken 1, 3 tv.
2980 Kokkedal

Henvendelse om bladets forsendelse og oplysning om adresseændringer og ind- og udmeldelser rettes til sekretæren. Ved adresser anføres årgang, titel og evt. telefonnummer og evt. fødenavn ved

250

navneforandring. Skriv tydeligt.
Sekretær:

Stud. scient Werner Burgwald
Borgergade 30, 4, 1300 Kbh. K.
Tlf. 01-12 91 97

Henvendelse om bladets indhold og bidrag til næste nr. af bladet sendes til redaktøren. Sidste frist for større bidrag 1. marts, for mindre 7. marts. Bladet agtes udsendt ultimo marts.

Ansvarshavende redaktør:
lektor A. Karkov
Carolinevej 6, 2900 Hellerup
Tlf. 01-HE 86 38
efter 1. jan. 01-62 86 38

Nye medlemmer.

- S. 17: Bibliotekar Drude Horneman Lange, Moltkesvej 55, 2000 Kbh. F.
01-FA5704.
Pens. Carl Chr. Vestergaard, Fredensgade 19, 8382 Hinnerup 06-985090.
- R. 41: Fru Mary Rahr (f. Andersen), Tværløddet 16, 2880 Bagsværd, 02-982869.
- S. 42: Tandlæge Kristian Aarslev, Hjorth Lorentzensvej 27 C, 2100 Haderslev,
04-522249.
- S. 43: Lægesekretær Ellen Stokholm Petersen (f. Simonsen), Kornagervej 65,
2800 Lyngby.
- R. 45: Ingeniør Sven Ege Bech Laursen, Kastaniealle 11, 6000 Kolding. 05-526942.
- R. 47: Lærer Kirsten Toft (f. Jensen), Lambækvej 28, 6940 Lem. 07-343027
- R. 52: Købmand Bent Petersen, Søstjernen 8. Sædding, 6700 Esbjerg.
- R. 58: Mogens Petersen, Bækkevej 15, Benløse, 4100 Ringsted.
- S. 60: Sekretær Inger Kristensen (f. Spangsberg Christensen), Latyrus Alle 7, 2770
Kastrup, 01-512648.
- S. 67: Stud. med. vet. Kurt Mehlsen, Havrevej 24, 1, 2700 Brønshøj. 01-280651.
- S. 69: Stud. med. Holger K. Nielsen, Saxogade 84, 5 tv., 1662 Kbh. V. 01-222103.
- S. 73: Fysioterapeutstud. Kirsten Hedeager Nielsen, H. C. Ørstedkoll. v. 1154,
Niels Bohrs Alle 23, 5000 Odense C.
- S. 77: Eva Holm Andersen, Ringvej 5, 6510 Gram.
Bo Brabrand, Kollegiebakken 9, v. 305, 2800 Lyngby.
Benedikte Havgaard Rasmussen, Bakkevej 13 a, 6630 Rødding.
Nina Teller, Idrætsalle 3, 6760 Ribe.

Nye adresser.

- S. 14: Fhv. departementschef Johannes Dybdal, Caroline Amalievej 130, bolig 433,
2800 Lyngby, 02-872794.
- S. 45: Administrationschef Jens Otto Gerken, Hans Egedesvej 32, 6700 Esbjerg.
- S. 49: Sygeplejerske Inger Juhl (f. Kjærsgaard), Ndr. Engvej 3, 6720 Nordby.
- R. 52: Cvertelegrafist Thomas H. Poulsen, Blomsterdalsvej B 25, 3913 Angmags-
salik, Grønland.
- S. 53: Laborant Lis Ericson (f. Thygesen Kristensen), Nypongatan 14, S 25374
Helsingborg, Sverige, 42-228862.
Sognepræst Niels P. Grunnet, Lindevej 4, 3060 Espergærde.
- S. 54: Amanuensis Børge Frøkjær-Jensen, Jægersvinget 2, 2820 Gentofte.
Læge Knud W. Kastrup, Eskemosegårds Alle 27, 3460 Birkerød, 02-810950.
- R. 55: Direktør Per Bohn, Hjulervej 10, 6780 Skærbæk.
Lærer Kirsten B. Nielsen (f. Kristiansen), Skovvænget 1, 6880 Tarm.
- S. 56: Læge Frede Hellerøe Petersen, Hobrovej 55, Vammen, 8800 Viborg.
- S. 60: Dyrlæge Holmer C. Lund, Tornhøjvej 14, Koed, 8560 Kolind.
- S. 61: Tandlæge Ivan Bøgild, Bøgevej 31, 4171 Glumsø.
- S. 63: Cand. psych. Teddy Eeg Hoffbech, Ansvej 75, 8600 Silkeborg.
- S. 64: Civiling. Ole Keller, Blåkildevej 29 st., 9220 Ålborg Ø.
- S. 65: Civiling. Hans Erik Christensen, Drejøgade 26 F, 2100 Kbh. Ø, 01-293888.
- S. 66: Niels J. Brunsgaard, Esrumvej 12, 4 tv., 2200 Kbh. N.
Tresproglig korrespondent Katrina Søby Christensen (f. Holm), Lyngvej
161, 3450 Allerød.
- Lisbeth Jakobsen, Torvegade 1, 3, 3000 Helsingør.
- S. 67: Civiling. Bjarne K. Jakobsen, Engparken 80, Skovby, 3464 Galten.
- S. 68: Else M. Grannum-Jensen, Provstebakken 32 A, 5200 Odense V.
Adj. Frede Grannum-Jensen, Provstebakken 32 A, 5200 Odense V.
09-167095.
- R. 68: Anne Rafaelsen, (f. Schrøder), Aldersrogade 42, 2 tv., 8200 Århus N.
- S. 69: Hanne B. Andersen, Livjærgegade 23, 4 th., 2100 Kbh. Ø.
Jens Arne Enemark, Silkeborgvej 196, 2 th., 8000 Århus C.
Lærer Karen Lolk, Stationsvej 43, Thorsager, 8410 Rønne. 06-379317.
- S. 70: Inge Bech, Ny Munkegade 83, 2 tv., 8000 Århus C.
Akademiing. Peter Finnerup, Brandholms Alle 24 C 2. tv., 2610 Rødovre.
- S. 71: Marianne Keldorff, Lærkevej 29, 6740 Bramming.

Bente Poulsen, Nybrogård Koll. G 18, Nybrogvej 304, 2800 Lyngby.
Cand. pharm. Anne Marie Schmidt Rasmussen (f. Schmidt), Gl. Holmevej 8, 8270 Højbjerg, 06-273922.

S. 72: Else Bøeg (f. Kristensen), Thit Jensensvej 42, 7430 Ikast.
Lærer Karin K. Nielsen, Efterskolen, Gabelsvej 12, 6740 Bramming.
05-173185

Stud. arch. Susanne Bech Nygaard, Kantorvænget 9, lejl. 233, 8240 Ris-skov, 06-211073

Hans Chr. Pedersen, Gartnervang 15, 2 th., 4000 Roskilde.

Lærer Peter Vad, Svalterbakken 3 A, 9990 Skagen.

S. 73: Flemming Kühl, Falckvej 18, 6780 Skærbæk.

Lene Rosenmay, Alsbrovej 44, 8500 Grenå.

Jens Staal, Tolderlundsvej 93, 3 th., 5000 Odense C.

Heirich Sølbeck, Sdr. Farupvej 16, 6760 Ribe.

Stud. agro. Svend-Anker Worm, Terrasserne 10 v. 144, 2700 Brønshøj.

S. 74: Per Clausen, Knud d. Storesvej 15 kld., 4000 Roskilde.

Lærerstud. Henning Juel, Ribevej 32, Hviding, 6760 Ribe.

Lærerstud. Finn A. Jørgensen, Drewsønsvej 64, 3 th., 8600 Silkeborg.

Jacob Jørgensen, c/o Iversen, Fuglevadsvej 9, 2800 Lyngby.

Lene Klindt, Sdr. Farupvej 16, 6760 Ribe.

Johan J. Nissen, Vester Ringgade 216 i, 8000 Århus C.

Programmør Aage Thomsen, H. C. Andersensvej 5, 8230 Åbyhøj.

Jytte E.-M. E. Trans, Gråbrødregade 17, 2, 6760 Ribe.

S. 75: Vibe Sally Christensen, Morsgade 5, 2, 8000 Århus C.

Stud. mag. Bitten Iversen, Odinsvej 1 B 2., 8230 Åbyhøj.

Jan Larsen, Hans Brogesgade 11, 8000 Århus C.

Musikstud. Dagmar Nyboe Rasmussen (f. Warming), Præstegården, Hvi-
ding, 6760 Ribe, 05-445205.

Stud. vet. Randi Worm, Tingbjerg Koll., Terrasserne 10, v. 236, 2700
Brønshøj.

S. 76: Stud. scient. Hans Peter Abrahamsen, Stationsalleen 46 v. 411, 2730 Her-
lev.

Grethe Bennetsen, Grydergade 16, 6760 Ribe. 05-441144.

Ina von Barm, Uplandsgade 30, M 319, 2300 Kbh. S.

Ane Bitch-Larsen, Grøfthøjparken 162 lejl. 7, 8260 Viby J.

Stud. pæd. Inger Brink, Idrætsvej 18, Nr. Felding, 7500 Holstebro.

Stud. polyt. Svend-Tage Christoffersen, Kollegiebakken 9 v. 409, 2800
Lyngby.

Bjarne Toft, Uplandsgade 30 M 319, 2300 Kbh. S.

Lærerstud. Kirsten Gerken, Trojelsvej 52, 6760 Ribe

Jette Marianne Hansen, Horns Bjerg 4, 6857 Blåvand.

Stud. scient. Jens Lerche, Rigshosp. koll. v. 142, Jagtvej 120, 2200 Kbh.
N., 01-392666.

Stud. mag. Karen Merete Lundsgaard-Leth, Haraldsgade 36, 3 th., 2200
Kbh. N.

Erhv.-korrespondent stud. Kirsten M. Nielsen, "Nygård", Bjerregård,
6960 Hvide Sande.

Lærerstud. Bodil Sixhøj Pedersen, Sct. Laurentiegade 21, 1 tv. 6760 Ribe,
05-422612.

S. 77: Hans Peter Petersen, Pilevænget 13, 2800 Lyngby.

Signe Hansen, 48 Woodside Ave., Highgate, London N 6., England.

Else Høeg, Gabelsparken 233, 6740 Bramming.

Hanne Gyde Jørgensen, Bymandsvej 34, 8200 Århus N.

Elisabeth Kleiminger, 5 Park Farm Road, Bromley, Kent, Br 1 2 PF,
England.

Jørn Mathiesen, Brandstrup Østermark, 6510 Gram.

Stud. mag. Inge Nissen, Carl Baggers Alle 79, Fruens Bøge, 5250
Odense SV.

Mai-Britt Holdt Pedersen, Graver Lane 41, Newton Heat, Manchester
M 10, England. (009 44)061 681 7592.

Stud. theol. Dinna Rasmussen, Kastelsvej 25, 5 tv., 2100 Kbh. Ø.

U. år: Disponent Robert Peel, Fuglebakken 30, 3, 8900 Randers.



RIBE

Marius Tobiasen
Statsaut. ejendomsmægler

Skibbroen 11
Tlf. (05) 42 19 22

**Bagermester
Burgwald**

Hundegade 3 . Ribe
Telefon 42 04 32

BOLIGHUSET

ny form

GRYDERGADE 9 - 6760 RIBE
TELF. 05 - 42 01 67



Helsikring i hverdagen
HAFNIA - HAAND I HAAND

Torvet 18 . Ribe . Telefon 42 07 77

DET
IDEELLE
STED

Ribe
Tlf. 05 - 42 14 00



BOSTON

TOJEKSPERTEN

v/ C. C. Toft

6760 Ribe

KGL. BRAND

Assurandør S. A. Christensen
Saltgade 13 . Ribe
Telefon 42 10 11

GALLERIE INTERNATIONALE

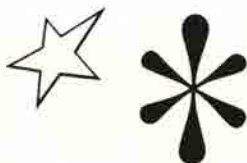

Se vor store udstilling af stor kunst
og vor lille udstilling af hyggekunst.

Besøg Klubbens Hotel
gode værelser – god mad.

JENS PEDERSEN

EL-installatør

Ribe . Telf. (05) 42 08 25

Den antikvariske Samling

HANS TAVSENS HUS

Forhistorisk afdeling

PORSBORGS KÆLDER

Kirkekunst og renaissancemøbler

QUEDENS GAARD

Nyere kulturhistorie

ÅBENT:

Vinter 10-12 og 15-17 – Mandag lukket

Lasho

Ydermøllen . Telefon 42 09 83



GULD . SØLV . URE . OPTIK

6760 Ribe . Telf. (05) 42 02 26



Telefon 42 09 06

I VOR SERIE OM RIBE HAR VI HIDLIG UD GIVET FØLGENDE:

1. Riber-Ret
2. Kort anno 1768
3. Kathoveddøren
4. Jagten på Ribe
5. For 100 år Siden i Ribe
6. Ribes Historie
7. Firsernes Jul i Ribe

8. Anders Sørensen Vedel
9. Ribes Gader
10. Peder Hegelund



SPAREKASSEN
SYDJYLLAND

SALTGADE – TORVET

Tobakshuset

TORBEN PEDERSEN

Storegade 18 . 6760 Ribe . Telf. (05) 42 15 32

Aut. tipsforhandler



Man møder altid gode
bekendte under WEIS til
WEIS

Jette og Knud Nielsen



DEN DANSKE PROVINSBANK

- endnu bedre service

Haugaards chokolader

6760 Ribe

Torvet 6 - Tlf. (05) 42 03 10



RIBE OG OMEGNS

BRUGSFORENING

RIBE STAMPEMØLLE A/S

Telefon (05) 42 12 22 (7 lin.)

RIBE

RIBE TURIST- OG ERHVERVSBUREAU

Overdammen 5, Ribe

Telf. (05) 42 15 00



Arnold Nyborg

Indevænet 13 - 6750 Bjar - Telefon 05-42 00 50
Lærkevej - Kokkedal - Polcelen

... byg med Rio!

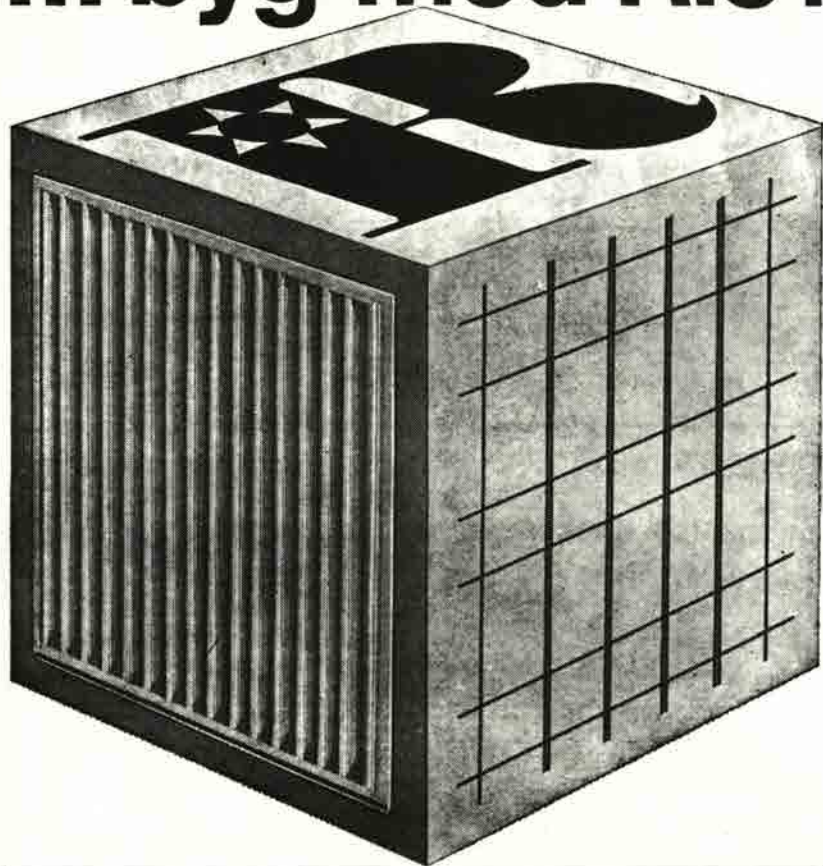

RIO panelradiator & RIO konvektor

Elegant design i smuk og rolig balance.
6 byggehøjder: 255 - 355 - 455 - 555
655 - 955 mm.

Prøvetryk 12 kp/cm².

Leveres grundmalet eller færdiglakeret
ved 180° C.

RIO stålnet

Fremstilles som standardnet eller efter
mål af koldtrukket, præfileret stål med
flydespænding min. 5200 kg/cm².

Brudspænding min. 5650 kg/cm².

Jævnt fordelt forlængelse min. 3%.

Forankringsfaktor over 0,6.

Opfylder boligministeriets krav for type-
godkendelse af betonelementer.



AKTIESELSKABET RIBE JERNINDUSTRI

Grundlagt 1848 . Telegram-adr.: Ribegods Danmark . Telex 50560 . Tlf. (05) 42 02 55 . Giro 18307

RIPENSER-BLADET

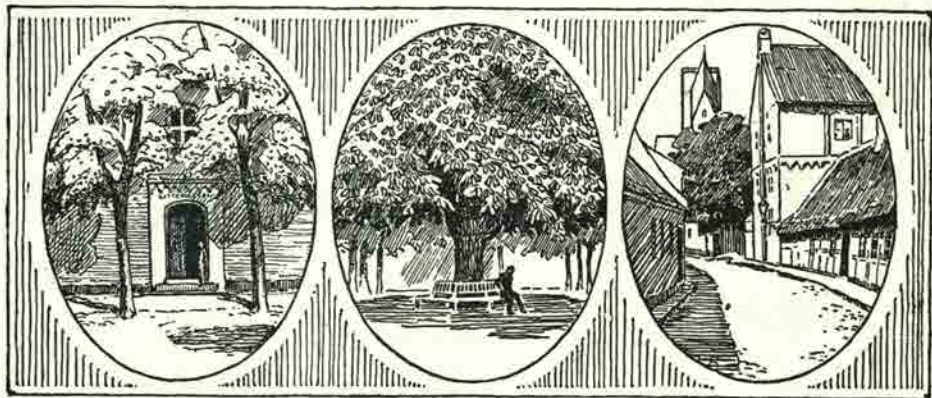

MEDLEMSBLAD FOR RIPENSER-SAMFUNDET

7. bind

Marts 1978

Nr. 12



Klosteret og Sct. Catharinae kirke ca. 1850

Når De flytter

flytter **Bikuben** med
- Nu over 200 steder i Danmark

få svar i **Bikuben**
overalt i Danmark



Bikuben

Nederdammen 23
6760 RIBE
Tlf. 05 - 42 12 33



Mød Bankrådgiveren i PRIVATbanken

Man mødes her om hjørnet
nede i



Reserveret

Ribe Antikvitetshandel



BENTZONS BOGHANDEL
Mellemdammen 17
6760 RIBE - Tlf. 05 - 42 00 41



#Arling
bogtryk

Vesterbrogade 137 . 1620 Kbh. V.
Tlf. 01/31 45 82



Interview med skolens nye rektor.

I Mercurius finder vi nedenstående elevinterview med Ribe Katedralskoles nye rektor.

„Her håber jeg, jeg får lov at slå rødder.“

Sådan siger den 47 årige Thomas Mathias Hansen Rasch, ny rektor ved Ribe Katedralskole, tidligere pakhusarbejder, SF'er, dumpet både i gymnasiet og ved universitetet. En gang dumpet ved Det kongelige Teaters elevskole, har siden eksperimenteret med balletten og haft hovedroller i ASA-filmen „Farlig Ungdom“. Hans pladesamling rummer alt fra Gasolin til Mahler. Han er pioner på kollektivområdet og har ikke båret slips i 12 år.

Hvor kommer en så vidtspændende personlighed fra?

„Ja se, jeg er en vagabond for Vorherre, men hele min slægt stammer fra egnen omkring Tønder. Jeg er født i Abenrå, opvokset som barn i København og tilbragte alle mine ferier i Hostrup, lige ugen for Tønder. Jeg kom så i skole i Abenrå igen og blev student fra Abenrå Statsskole, hvorefter jeg tog til København for at læse dansk og tysk, og det endte så med at blive tysk og fransk.“

„Jeg var således cirka på årgang med Klaus Ribbjerg, som jeg forøvrigt i en kortere periode sad sammen med på den anden side af et forelæsningsbord.“

Thomas Rasch tog imod et job som folkeskolelærer, men efter tre års brud på studiet, ville han gøre det færdigt og tog derfor til Århus og

etablerede et kollektiv, som lå midt nede i den ældste bydel og varede fra 1957 til 1962.

„og det var før, kollektivtanken overhovedet var opfundet, og vi lavede middag på skift og spillede whist sammen. Vi havde kun én - vidunderlig - leveregel, og det var: hvis du banker på en dør, og der ikke bliver sagt „kom ind“, så må manden sgu selv om, om han vil ud, selv om det brænder.“

„Jeg tør egentlig ikke leve en kollektivtilværelse mere. Der er for mange behageligheder, man har lært at leve med - bl. a. lukkede døre.“

Vi følte, at Thomas Rasch - eller Mathias, som han foretrækker at blive kaldt - på mange måder havde gjort op med sin tids normer, og vi syntes, det kunne være interessant at få at vide, hvor han fik modet fra. Derfor bevægede vi os ind på hans baggrund og opvækst og stillede følgende spørgsmål:

Vil du betegne din barndom som lykkelig?

„Ja.“ er det resolute svar, „og jeg ved hvorfor: der er aldrig nogen, der har prøvet på at påtvinge mig nogen personlighed. Jeg har altid fået lov til at udvikle mig henad vejen. Der var en fantastisk tryghedsbaggrund, selv om en væsentlig del af min opvækst jo foregik under 2. verdenskrig. Og der har altså - selv under de mest kaotiske forhold - altid i mit hjem været et eller andet - vi kunne stole på hinanden. Jeg har altså aldrig nogen sinde følt utryghed i min barndom. Jeg har til gengæld

heller aldrig følt pres på, hvordan jeg skulle udvikle mig - det var virkelig op til mig og min udvikling. Den accept har gjort, at jeg selv har en meget klar filosofi, eller hvad man nu vil kalde det - ideologi, hvis man kan bruge dette misbrugte ord, om at det værste man har i verden, det er roller. Dem skal man lade være med at spille mere end højst nødvendigt, fordi man ellers gør både sig selv og sine omgivelser uret. Jeg prøver ikke at lave ret meget om på mig selv, selv om jeg heller ikke synes, at der er grund til at bygge mure op, der ikke har andet formål end, at man selv skal rive dem ned bagefter.

Hvordan var det at komme til Ribe?

„Selv om jeg render rundt i lidt anderledes tøj, end folk vist er vant til, at rektorer gør, er der ingen, der har bidt mig endnu, Jeg vil nok komme til at sige og gøre ting, som man ikke er vant til her i Ribe, men man vil som de andre steder, jeg har været, finde ud af, at jeg jo egentlig er den samme i morgen, som jeg var i forgårs, og så kan det egentlig ikke gøre nogen forskel, at man har opdaget en eller anden kant på mig, eller en eller anden bule, eller hvad man nu kalder det. Så jeg tror bestemt, at jeg kan falde i med Ribe. Jeg føler, at Ribe har taget meget meget åbent imod mig. Alle de mennesker, jeg har mødt her - både på det officielle plan, her på skolen, og osse privat har vist en fantastisk åbenhed og varme. Jeg er egentlig bare vadet ind og har været enormt lykkelig. For at bruge et „østdansk“ udtryk, så har jeg følt mine første 14 dage i Ribe som fantastisk fede.“

Hvorfor søgte du rektoratet i Ribe?

„Ved mit specielle kursusrektorat ved Århus Akademi beskæftigede jeg mig hovedsageligt med social pædagogik (kontakt med bistandskontorer, kriminalforsorg o. s. v.). Det er så krævende rent menneskeligt og fysisk, at det kan man ikke holde til gennem et helt liv.“

„Eens tid slår ikke til til sidst, og derfor har det altid været planen, at jeg gerne ville til en mindre gymnasieskole, når jeg syntes, jeg havde givet ca. 10 år på det studenterkur-



sus.“

Ved et rektormøde i 1971 traf han Victor Vestergaard og drillede ham: „Når jeg nu har været ved Århus Akademi i 10 år, så er vi i 81-82, og er der ikke noget med, at så skal du gå?“ „Jo jo,“ sagde Victor, „Den tid - den sorg.“

„Siden har det været sådan lidt af en standende vittighed. I øvrigt har jeg det altid meget dejligt, når jeg er på de her kanter - måske er det et alderdomstegn, at jeg begynder at få sug i maven, når jeg ser det her landskab med al den himmel.“

Ribe siges ude omkring at være en sort skole. Hvad er dit indtryk?

„Jeg må sige, at jeg havde hørt om Ribe, at den var den sorte skole. Men det ville jeg da ikke tro på, før jeg havde set det, blandt andet fordi sort har mange betydninger - der imellem også en god, og det, jeg hidtil har set, giver mig indtryk af, at der ikke er noget at være bange for - tværtimod. Her er masser af gamle smukke ting, som jeg synes, det er værd at værne om, og der skal nok vise sig nogle traditioner, som det også vil være væsentligt at værne om.“

„Jeg ville heller aldrig drømme om at afskaffe hverken klassikere eller

musikere - begge dele holder jeg selv meget af. Lige så moderne jeg på mange måder kan virke, lige så megen sammenhæng ser jeg i historiens udvikling. Man kan ikke lave en tilværelse, der hænger i luften. Der er for tiden nogle strømninger eller ideer, der siger, at alt - også skole og undervisning - kun skal dreje sig om det absolut her og nu værende forhold. Det kan jeg ikke acceptere, for jeg mener ikke, at disse forhold eksisterer uden deres årsag og udvikling.

... Og jeg vil ikke udelukke, at Ribe Katedralskole - uden at nogen af de eksisterende linjer behøver at lide skade - udvides med andre linjer, som den danske gymnasieskole kan tilbyde!"

"Mit syn på, hvad folk har at gøre på en arbejdsplads - og det er en gymnasieskole jo - er, at enhver har sin funktion, men det gør ikke nogen hverken finere eller bedre eller anderledes end andre. For mig at se, er lærere en praktisk foranstaltning, som eleverne kan gøre brug af til udvikling af deres egen nysgerrighed. Sådan vil jeg da også håbe, at jeg kan fungere som lærer, hvilket jeg skal efter jul. Naturligvis sætter vi allesammen meget ind på at bruge den viden, vi har erhvervet forud for jer, til noget fornuftigt. Autoritær skulle det nødtigt være, og foreløbig accepterer jeg ikke autoritativt forhold til elever. Elever på et gymnasium er voksne mennesker, og man plejer at kunne forklare dem, hvad der er mest fornuftigt at gøre i en given situation.

Du lyder til at være en ungdomsmens mand. Hvordan er dit forhold til ungdommen?

"Mit forhold til ungdommen er, at jeg selv aldrig føler mig ældre end dem jeg er sammen med, undtagen når det gælder sådan rent fysisk kon-

di. Men ellers - det lyder måske lidt krukke, men jeg føler mig midt i det hele."

"Mit forhold til omverdenen er, at jeg oplever hele tiden. Jeg har kærlighed til alt, hvad der lever, og jeg har sådan en fornemmelse af, at alt liv er godt - indtil det modsatte er bevist, havde jeg nær sagt. Og det er egentlig meget svært at bevise det modsatte. Det grænser altså til noget religiøst."

"Jeg tror ikke på en personlig gud, der kan defineres i formler eller ganske bestemte evangelier - heller ikke i buddhistiske eller muhamedanske skrifter. Jeg tror på en eller anden form for liv, der siver igennem det hele og som ligesom er der. Jeg ved ikke hvordan, jeg skal definere en gud. Jeg kan engang imellem ha' en trang til at være taknemmelig, en trang til at være glad, og også engang imellem trang til at være ked af det. Det er jeg så og accepterer følelsessituationer som noget man ikke behøver at skjule."

"Det er en af de ting ved vort samfund, jeg ikke kan lide: Vi må jo næsten ikke ha' lov til at føle, langt mindre røre ved hinanden, før der bliver lagt alle mulige og umulige motiver i det. Hvis jeg ikke var blevet rektor, var jeg nok blevet klovn, fordi jeg er mig dybt bevidst, at tilværelsen er en balanceakt mellem glæde og sorg."

- Thomas Rasch slutter med et Goethecitat:

"Alles geben die Götter,
Die unendlichen, ihren Lieblingen
ganz,
Alle Freunden, die Unendlichen -
Alle Schmerzen, die Unendlichen -
Ganz.

Set fra den synsvinkel kan jeg ikke rigtig lade være at føle mig som Gudernes yndling."

H & P



Nyt fra skolen.

Skolens indre liv har ikke været ret meget påvirket af rektorskiftet. Skolen er gået sin daglige gang med de sædvanlige årligt tilbagevendende begivenheder.

Der har været afholdt et fællesmøde mellem lærere og elever vedrørende klassekvotient. Det resulterede i en udtalelse for en klassekvotient på 24. Skolen har i febr. måned haft sin sædvanlige skolefest med skolekomedie opført af 2. g. Stykket var i år Thornton Wildes „Vor by“, der handler om livet i en lille stationsby.

Noget nyt er, at Musikforeningen har afholdt koncert i salsalen, idet Vestjysk Kammermusikensemble optrådte med Franz Danzies blæserkoncert.

Det ydre har været præget af det store byggeri til 8 mill. kr. bag pigernes gymnastiksal. Det har bevirket, at kontorbygningen, den gamle pedelbolig, er jævnet med jorden for at skaffe adgang til byggepladsen fra den kant. Byggeriet bliver i én etage og kommer til sammen med gymnastiksalbygningen at omslutte en lille

gårdhave med springvand og grønne træer.

Desuden foregår ombygning på selve hovedbygningen, idet der indrettes elevopholdsrum i tagetagen, der i den anledning forsynes med to kviste mod gården og fire mod Sviegade. Selve rummene åbnes helt op gennem bjælkekonstruktionerne under taget. Det er klart, at særlig denne del af ombygningen giver megen støj i klasserne nedenunder, men dette afsnit ventes afsluttet ved det nye skoleårs begyndelse, medens nybygningen først ventes færdig i febr. 79.

Desuden er rektorboligen jo blevet underkastet en ombygning. Senere skal der bygges en idrætshal ved siden af Vittenbergskolen, hvor al idræt i fremtiden skal foregå.

Vi kommer i næste nummer tilbage til omtale af byggeriet.

Under udgravningen til byggegrunden fandt man, som det fremgår af dagspressen indenfor et ganske lille område fire gamle brønde, den ældste fra ca. år 1000 bestod af en 1,4 m tyk udhulet egetræsstamme.

Generalforsamling.

Ripenser - Samfundets generalforsamling den 24. febr. afholdtes hos formanden. I generalforsamlingen deltog 25 medlemmer, og der indledtes med formandens velkomst, hvorefter han traditionen tro mindedes de i årets løb afdøde medlemmer: ingeniør Carl H. Aastrup (st. 14), læge Nis Asmussen (st. 26), sognepræst Harry Ølgaard (st. 27), overlærer Vagn Jensen (st. 50), Jørgen Kristensen (st. 75) og domprovst Richard Fangel.

Til dirigent valgtes redaktør Aksel Lassen, der efter at have takket og konstateret generalforsamlingens lovlige indvarsling gav ordet til formanden for aflæggelse af beretning:

Der havde i årets løb været afholdt

generalforsamling, 5 bestyrelsesmøder, 4 udvalgmøder, et årsmøde for årgangsrepræsentanter og endelig jubilæumsreception for de ældre og jubelbal for de yngre medlemmer. Bladet var udkommet med 4 numre med gennemsnitligt 24 sider. Desuden havde foreningen været opmærksom ved forskellige lejligheder.

Den øgede aktivitet, som indledtes for to år siden kunne økonomisk ikke klares, og man måtte i nogen grad slå bremserne i, hvilket bl.a. har afspejlet sig i bladets tekniske udformning, medens andre aktiviteter har været fortsat, det gælder adres-service og hvervekampagne, der i det forløbne år har bevirket en stigning i medlemstallet, der skulle bedre økonomien.

Foruden jubilarreceptionen, der er omtalt på side 211 har der 3. juledag været afholdt julebal. Det foregik i år i Vilslev forsamlingshus og forløb på bedste måde med 123 deltagere efter programmet (side 239). Det er dog tvivlsomt, om eksperimentet med forsamlingshus som mødested gentages. Ved juleballet udvalgte formanden Lauridsens store legat til 17 studerende, der er studenter fra Ribe Katedralskole. De fik hver 1500 kr. Der var 33 ansøgere. Legatmodtagernes navne anføres nedenfor.

Foreningen tæller nu 1076 medlemmer, det er en fremgang på 94. Der er tilgået 160 nye medlemmer, men 8 er døde, 13 udmeldte og 45 restanter er slettet.

Af årets arbejder kan nævnes udarbejdelse af instruks for kontaktmænd til repræsentantskabet samt en for-

til repræsentantskabet, samt en forøgelse af arkivet med 24 numre.

Formanden sluttede med en tak til foreningens bidragydere: Ribe byråd, medlemmer, der yder ekstrabidrag, samt annoncørerne.

Beretningen blev godkendt uden kommentarer, og ordet blev derefter givet til kassereren for aflæggelse af regnskab for foreningen og for understøttelsesfonden. Regnskabet blev godkendt. Tillige godkendtes budgettet for det kommende år. Det sluttede med et underskud på 770 kr.

Til sidst var der valg af bestyrelse, resultatet fremgår af side 273.

Efter tak fra dirigent og formand underholdt formanden med en lysbillederier fra Ribe, hvorefter man gik til kaffebordene med kammerat'ig samvær. Under dette takkede næstformanden husets damer for deres indsats.

KONTINGENTINDBETALING.

Kære medlem.

Efter et år som Ripenser-Samfundets kasserer - og med en fortid som foreningens sekretær - konstaterer jeg:

at RS's medlemstal er i kraftig stigning og pr. 31.12.77 var 1068, at den nye tilslutning kommer såvel fra de nye studenter som fra de - noget og meget - ældre årgange, at langt størsteparten af medlemmerne betaler kontingent til tiden, at mange medlemmer betaler ekstrakontingent - et mindre eller større beløb - der styrker foreningens økonomi, og som også fremover modtages med tak,

at der må sendes et alt for stort antal kontingentrykkere - og senere postindkasseringer - ud, at disse udsendelser giver meget unødvendigt ekstraarbejde til både sekretær og kasserer, men dog også resultat,

og at der hvert år må slettes et antal medlemmer på grund af manglende kontingentindbetaling.

Derfor:

Betal kontingent med det samme.

Det forfalder til betaling pr. 1.4., og sidste frist for rettidig betaling er 1.5.

Kontingentet udgør min. kr. 25,- (dog kr. 15,- for studerende, elever og værnepligtige).

Med dette nummer af bladet skulle følge et giroindbetalingskort, som alle bedes udfylde og benytte med det første. Skulle girokortet mangle, foretages indbetaling til girokonto 1 06 66 76, civilingeniør P. Daugaard Peters, Holmegårdsparken 1, 2980 Kokkedal.

Til vore udlandsmedlemmer - der er blandt de bedste betalere:

I Norge og Sverige kan det danske girokort benyttes. Checks fra udenlandske banker må meget gerne være udstedt i danske kroner.

I håbet om, at der snart indgår mange kontingentindbetalinger, med venlig hilsen
Peter Daugaard Peters.

Ripenser - Samfundets Årsregnskab

Driftsregnskab 1.1.-31.12.1977

| <u>Udgifter</u> | | <u>Indtægter</u> | |
|----------------------------|------------------|--------------------------|------------------|
| Ripenser-Bladet | 15.968,40 | Kontingent | 22.795,00 |
| + Annoncer | <u>3.807,90</u> | Ekstra bidrag | 1.711,65 |
| Arrangementer | 8.374,10 | Tilskud fra Ribe kommune | 800,00 |
| Inkassering af kontingent | 1.522,55 | Renter | <u>312,85</u> |
| Repræsentantskab | 453,60 | | 25.622,50 |
| Trykning af jubilarservice | 1.230,50 | Årets underskud | 538,76 |
| Medlemshvervning | 642,15 | | |
| Formandens udgifter | 194,95 | | |
| Sekretærens udgifter | 57,70 | | |
| Arkivarens udgifter | 13,25 | | |
| Næstformandens udgifter | 413,50 | | |
| Kassererens udgifter | 55,45 | | |
| Køb af ringbind m.v. | 799,01 | | |
| Diverse | <u>244,00</u> | | |
| | <u>26.161,26</u> | | <u>26.161,26</u> |

Status pr. 31.12.1977

| <u>Aktiver</u> | | <u>Passiver</u> | |
|---|------------------|--------------------|------------------|
| Kassebeholdning | 204,92 | Diverse kreditorer | 1.729,64 |
| Girokonto | 356,44 | Kapitalkonto | 8.771,13 |
| Obligationer, 8% St. g. 1979 I nom. 8.000, kurs 91 | 7.280,00 | | |
| Diverse debitorer | 240,00 | | |
| Forudbetaling vedr. 1978 | 1.878,65 | | |
| Adresseringsmaskine | 1,00 | | |
| Ringbind | <u>1,00</u> | | |
| | 9.962,01 | | |
| Årets underskud | <u>538,76</u> | | |
| | <u>10.500,77</u> | | <u>10.500,77</u> |

Revideret København, 24.1.1978
Chr. Trørup Andersen - Kirsten Hingeberg Larsen

Kokkedal, 8.1.1978
Peter Daugaard Peters

Ripenser - Samfundets understøttelsesfond

Driftsregnskab 1.1 - 31.12.1977

| <u>Udgifter</u> | | <u>Indtægter</u> | |
|-------------------------|---------------|-----------------------|-------------|
| Dimitendlegat juni 1977 | 500,00 | Gave | 200,00 |
| Depotgebyr | 30,00 | Rente af obligationer | 500,00 |
| Årets overskud | <u>175,00</u> | Rente af bankkonti | <u>5,20</u> |
| | 705,20 | | 705,20 |

Status pr. 31.12.1977

| <u>Aktiver</u> | | <u>Passiver</u> | |
|-------------------------------|-----------------|---------------------------|---------------|
| Bankkonti | 463,02 | Kapitalkonto, saldo primo | 3.887,82 |
| Obligat. kr.5.000, 10% | 30,00 | Kursregulering obl. | + 150,00 |
| Jyll.Kred.20.s. 1994, kurs 69 | <u>3.450,00</u> | Årets overskud | <u>175,20</u> |
| | 3.913,02 | | 3.913,02 |

Revideret København, 24.1.1978
Chr. Trørup Andersen - Kirsten Hingeberg Larsen

Kokkedal, 8.1.1978
Peter Daugaard Peters



Fra julefesten.

1. Bitsch-Larsen byder velkommen 4. Agnes Rise Damkjær og Ole Balslev
2. Ved bordet ses bl. a. Burgwald 5. Dansen går
3. N. C. Frederiksen og Bitsch-Larsen 6. Formanden i dans.

Legatmodtagerne

af N. P. Lauridsens legat

Stud. polyt. Svend Tage Christoffer-
sen, Lyngby. - Stud. med. vet. Kir-
sten Kjær Damgaard, Rødovre. -
Stud. scient. Niels Damgaard Han-
sen, Åbyhøj. - Stud. bibl. Susanne
Jensen, Rødning. - Stud. polyt. Hen-
ning Kabel, Lyngby. - Lærerstud.
Bodil Sixhøj Pedersen, Ribe. - Stud.
ing. Hans Peter Pedersen, Lyngby. -
Stud. mag. Ginna Sørensen, Kbh. -
Stud. scient. polyt. Per Schultz-

Knudsen, Viby J. - Stud. scient. Jør-
gen Steffesen, Kbh. - Stud. vecon.
Jens Juul Poulsen, Århus. - Lærer-
stud. Karis Seeberg Sørensen, Ha-
derslev. - Stud. agro. Ellen Dam-
gaard Hansen, Kbh. - Stud. mag.
Lene Jepsen, Odense. - Stud. mag.
Lone Nielsen, Århus. - Stud. scient.
Hanne Damgaard Paulsen, Århus. -
Stud. mag. Lone Jensen, Århus.

Personalialia.

Læge Nis Asmussen (st. 26),
m. a. R. S. er død. Afdøde havde i
mere end 40 år lægepraksis i Fre-
derikssund.

Tandlæge A. Wilmer Petersen
(st. 37), m. a. R. S. er død 60 år
gammel. Afdøde er født i Ribe som
søn af afdøde slagtermester Henry
Petersen. Han var til sin død
tandlæge i Horsens.

Lektor Kaj Hejlesen fyldte den
20. febr. 70 år. Lektor Hejlesen tog
som bekendt sin afsked sidste som-
mer efter 34 års virke ved Ribe Ka-
tedralskole. Han blev ved den lejlig-
hed stærkt hyldet. Hejlesen stammer
fra Vendsyssel. Efter sin embedsek-
samen i fransk og tysk kom han i
1943 til Ribe, hvor han gennem årene
avancerede fra vikar til adjunkt og til
lektor. Udover sine faglige interes-
ser besidder han også musiske evner
både vedrørende musik og kunst. Han
spillede til sang på skolen, og hans
filmsoptagelser er meget værdsatte.

Kommunaldirektør Wilfred Han-
sen (st. 26) m. a. R. S., fyldte 17.
marts 70 år. Wilfred Hansen har i
45 år været knyttet til administrati-
onen af Gladsaxe kommune, de sid-
ste 10 år som direktør.

Landsretssagf. Knud Wester-
gaard (st. 27) m. a. R. S., fyldte i
dec. 70 år. Han er søn af afd. bis-
kop Søren Westergaard, Ribe.
Bopæl: Roskilde.

Tdl. sognepræst Valdemar Nør-
lund (st. 27) er i nobr. fyldt 70 år.
Han var i 40 år sognepræst i Vorgod
ved Herning.

Pastor J. Bitsch-Larsen kun-
ne den 5. dec. fejre 25 års jubilæum
som sognepræst ved Sct. Catharinæ
kirke. Foruden interessen for kirke-
ligt arbejde - navnlig ungdomsarbejde
- nærer pastoren en særinteress for
jagt, især storvildtjagt, og han er
formand for Nordisk Safariklub.

Antikvar Olav Nørregård, Kø-
benhavn, m. a. R. S. fyldte 2. juledag
60 år. Nørregård er søn af afd. lek-
tor Tage Nørregård. Han er
formand for Ribe Hjemstavnsforening
og en værdsat redaktør af dens blad,
Ribevennen.

Lektor Lennart Edelberg skri-
ver på en bog om Nuristan, der skal
være færdig til sept. Det er den før-
ste samlede fremstilling af dette land
og det på et tidspunkt, hvor den gam-
le kultur er ved at forsvinde.

Jørgen M. Westergaard (st. 55) m.a. R.S., udlandsdanske i 11 år i div. udland: Uganda, Rom, Edinburgh og til sidst 4 år ved Auburn University i Alabama, er nu vendt hjem til Danmark efter at have forsvaret sin doktorafhandling om visse bakteriers parasitiske egenskaber. Han er nu ansat ved veterinærdirektoratet for smitsomme sygdomme.

Stud. mag. Sven Bitsch - Larsen (st. 72) m.a. R.S., har tilbragt 3 uger i det sydlige Indien, hvor han har optaget films vedrørende det skolearbejde, som Dansk Missions-selskab støtter.

Museumsinspektør ved Nationalmuseet Hans Stiesdal vil foretage udgravninger på Ribe slotsbanke. Der skal føres et par snit igennem vold-

banken til klarlægning af dens opbygning. Det er et led i projektet: „Middelalderby“.

Programmør Vera Petersen f. Lund (st. 69) er i Ribe Domkirke blevet viet til landinspektør Jens Kristian Petersen (st. 69) og bor Lagesminde Allé, 2660 Brøndby Strand.

Jette Lund f. Skov (st. 71) har indgået ægteskab med Gunnar Lund (st. 71) og bor nu Bøgen 8, Svogerslev, 4000 Roskilde.

Tove Michaelsen (st. 72) har i 1977 indgået ægteskab med navnet Kirk boende Solvangen 12, Horne, 6800 Varde. (05) 260155.

Ripenser-Samfundet gratulerer.

Ribes bybillede



Ribes ansigt ændrer sig i takt med udviklingen, og der foregår i disse år ændringer i både byens struktur og dens image. Med hensyn til strukturen lægger man jo først og fremmest mærke til de to planethyer: Nørremarken og Tangekvarteret, som vel efterfølges af flere, om det nu bliver Sønder Farup, Lustrup eller Tved. I selve byen er opstået Saltgadekarréen. Med disse ændringer følger ændrede trafikforhold. På grund

af Nørremarken er Trojelsvej - vejstykket fra Trojels Knæ og ind til lyskurven ved krydset og udfletningen til omkørselsvejen - den mest trafikerede i amtet, og den skal nu aflastes af en parallelvej, der øst for jernbanen følger den bestående Nørremarksvej til krydsning med Obbekærvej og videre frem til forlængelse af Rosenalle, idet den undervejs skærer jernbanen, Grønnevej og Nørreå.



Med den nu udvidede Rosenallé vil den slutte op om Saltgadekarréen på dennes østlige side og danne køkkenvejen for den kørende trafik til dette forretnings- og parkeringscentrum. Men denne trafikåre standser ikke her. Den går videre over den såkaldte indre ringvej forbi banegården ad Kurveholmen og Hundegade og ud i Damvejen. Det skal nok vise sig, at det ret snart bliver nødvendigt at omlægge denne vej til at følge jernbanelinien ud til den fra Damhus over til hovedvej 11 gående omkørselsvej, der står foran anlæggelse.

Dehne trafikåre vil bevirke en trafikal aflastning af den indre by, men også en hensygnende bykerne, og man er ikke i den sydlige bydel interesseret i kun at blive en museumsby.

Man arbejder i Miljø- og Byplanlægningen med alternative byplaner og har fremlagt tre alternative skitser for den fremtidige udvikling af bykernen til offentlig debat.

For nærmere at belyse forholdene har man foretaget en del analyser af de bestående forhold vedrørende trafik, parkering, boligforhold, bolig-tæthed, børnetal, beboeralder, omsætning af dagligvarer og af udvalgsvarer, indkøbsvaner for beboerne i Ribe og på landet og m. m.

De udarbejdede skitser skal endvidere ses i forbindelse med den større amtsplanlægning med dens tre alternativer: Småbyskitzen, Trafik-

båndskitsen og Centervækstskitsen, som har været behandlet på en del møder indenfor hele amtet.

Byplanskitse 1 går ud på at samle butikshandel og servicefunktioner i den nordlige bydel nord for Frislusen. Det skal ske gennem etablering af nye butikker, fjernelse af beboelse og forøgelse af parkeringspladser f. eks. på Hovedengen. Den gamle bydel syd for Frislusen gøres til et rent boligkvarter med „stille gader“, hvor bilerne kun må køre 30 km i timen, og vejforbindelsen langs jernbanelinien syd om den gamle bykerne etableres.

Den anden skitse bibeholder den gamle bydels blanding af bolig og erhvervsejendomme, og et nyt butikscentrum indrettes ved Sønderport, medens man også vil gøre bydelen miljøvenlig for familier med børn bl. a. gennem forøgelse af beboerparkering.

Den tredje skitse drejer sig om for hele byen at forbedre boligkvaliteten til høj standard bl. a. ved sænkning af beboelsestætheden, medens butiksfordelingen fastholdes, hvorimod lokalcentrene omkring byen tilgodeses ved udbygning af butikker og serviceområder.

Det endelige resultat af disse skitser bliver nok en kombination, og det er vel et spørgsmål, hvorvidt man er i stand til at styre udviklingen.

I disse år foregår en livlig bygge-

aktivitet, der dog mest er knyttet til Nørremarken, men også bybilledet i den gamle bydel skifter fra år til år:

I den nordlige bydel er Kvikklyss store tilbygning ved at være færdig. I Saltgadekarréen bygges det tofløjede Codanhus, der begrænser torvet bag Sparekassen Sydjylland. Det bliver en toetages forretningsjendom med 7-8 butikker. Den lidt tilbagetrukne bygning langs Midtmøllestrømmen på samme side af gaden som Midtmøllen (Mellemdammen 22) er købt af trikotagehandler Kryel og skal rives ned for at give plads for en ny bygning. Endelig er der Katedralskolens nybygning.

Gamle Ribebørn ser på det med angstelse, men undertiden sker der jo også spændende ting, som når der på byplanskitserne er aftegnet en stiftforbindelse fra Køhlholtslippe og til

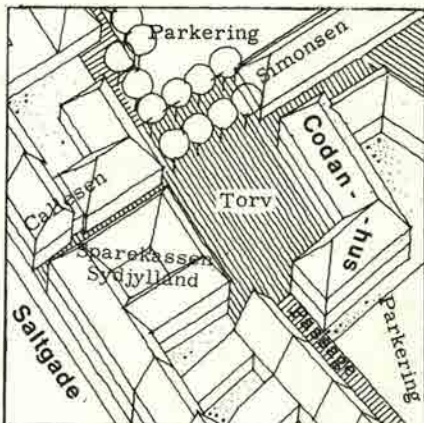

Sct. Nicolajgade med gangbroer over de tre åløb og med forbindelse til hovedgaden og til Andeøen.

Nyt fra Ribe.

Ribe - mønten. Salget af Sparekassen Sydjyllands Ribe - mønt gik strygende og resultatet blev et overskud på næsten 13.000 kr., der i januar måned blev uddelt til en person eller institution, der havde udfoldet „prisværdig initiativ i Ribe kommune i årets løb“. Møntprisen blev delt mellem K. U. F. - spejderne - for deres initiativ ved opførelsen af spejdercentret Degnetofte - og antikvar Mogens Bencard for hans indsats på udforskningen af Ribes vikingetid. Spejderne vil bruge pengene til noget, der kan blive til varig glæde for spejderne, og Bencard til offentliggørelse af fund, der er gjort i Ribe.

I år vil mønten bære et billede af Sct. Catharinæ kirke og kloster i anledning af disses jubilæum.

Rutebåden til Kammerslusen er under bygning i Esbjerg på Hoffmanns og sønners maskinfabrik. Båden skal forpagtes ud og sejle på kontrakt, så-

ledes at der svares afgift til bestridelse af bankydelse og vedligeholdelse, medens forpagteren for egen regning forestår den daglige drift. Der har meldt sig flere interesserede.

Båden skal sejle til maj.

Tårnboerg er nu blevet erhvervet af Ribe kommune. Den bliver nu foreløbig istandsat, men man har endnu ikke fundet nogen anvendelse for den.

Den Sorte Broder eksisterer ikke mere. I stedet har keramikerne Allis og Alfred Edel etableret forretning med keramik, og de før så mørke vinduer lyser nu med keramiske udstillinger.

Brandstationen flytter igen, efter at den måtte flytte over på den anden side af Seminarievej ved den gamle stations nedbrydning ved vejens udvidelse. Den flytter nu til Banegårdspladsen i tidl. P. Holm og sønners værkstedsbygninger.

Benzons boghandel har i lighed med banker taget E. D. B. i brug ved bestilling af bøger i bogladen. Det betyder, at kunderne kan få omgående oplysninger om bøger om bestemte emner og få optaget øjeblikkelig bestilling.

Dueslaget har fra staten fået bevilget 85.000 kr., og Artibus har fået 114.000. Til sommer vil de gå sammen om årets revy, der i år

spilles for femte gang. Morten Danchert fra Artibus skal være instruktør.

Iøvrigt har der i årets to første måneder været afholdt koncerter i Domkirken, Sct. Catharinæ kirke og i Ribelunds festsal. Artibus har opført „Cirkus Umulius præsenterer“, og Teaterforeningen har haft „Ung vrede“ på repertoireet.

-----00000-----

Fra Ribes omegn

Diget ved Ribe. Forstærkningen af diget kommer igang i april. Det er et projekt til 100 mill., og det vil strække sig over flere år. Endnu er ikke alle problemer løst; sidst har lodsejerne indenfor diget protesteret mod, at der hentes klæg fra deres arealer. Ved den påtænkte bådehavn ved Kammerslusen var der ikke klæg at hente. Man havde håbet at få havnen udgravet gratis, men nu regner man med, at det kan foregå som beskæftigelsesarbejde. Fredningsplanudvalget har sagt god for bådehavnen, og Ribe byråd har bevilget 50.000 kr. til projekteringen.

Farup. Den gamle udlænge til Farup præstegård skal nu restaureres.

Gelsbro. Dambrugene forurener vandløbene med rester af fiskefoder, eskremerer og iltfattigt vand, og sportsfiskernes udsatte fiskeyngel føres ind i dammene og fortæres der. I Ribes opland har man haft opmærksomheden rettet mod Gelsbro dambrug, hvor der findes 130 damme, der forurener lige så meget som 13.000 mennesker. Al åens vand ledes gennem dambruget og løber ved åens forening med Fladå ud i Ribe å. Dambruget er kun godkendt til 35 damme, idet en ansøgning fra 1964 af myndighederne er blevet henlagt ubesvaret. Danmarks sportsfiskere nedlagde da påstand om, at dambruget var ulovligt. Det fandt en landvæsenkommission imidlertid ikke, at

det var, og dambruget fik lov at fortsætte med sine 130 damme.

I Jedsted ligger et andet dambrug på 80 damme, der søgte om at udvide med 40 damme. Tilladelsen blev givet, men dammene nåede ikke at blive indrettede, inden den ny naturfredningslov trådte i kraft, og der måtte så søges igen. Fredningsplanudvalget gav under visse betingelser tilladelse til at udvide. Sagen blev anket til miljøministeriets fredningsstyrelse, og der sagde man nej måske under hensyntagen til dambrugets beliggenhed op ad det fredede Kongeå område.

Tønder. Folketinget har vedtaget, at der opføres et fremskudt dige, der inddiger ca. 1800 ha, og tysk medvirken synes lige på trapperne. Der knytter sig en ny status til dette dige sammenlignet med tidligere.

Det opføres af amtet. Halvdelen af det indvundne område skal bruges til græsareal og halvdelen skal være vandreservoir for bagvandet. Slusen bliver en lukket sluse, og endelig er området ikke digelagets, men amtets. Det bliver et dyrt areal 48.000 kr. pr. ha, men betydningen ligger ikke i landvindingen, men i beskyttelsen, og diget bliver da også gjort 1 m højere end det hidtidige dige. For øget sikkerhed er vedtaget, at fremtidig bebyggelse skal ligge over kote 2 m over DNN.

Vadehavet. Der er forskellige meninger om vadehavets fremtid eftersom man er landmand, fisker, jæger, ornitolog eller blot naturelsker. Danmark har sammen med 26 andre lande tiltrådt Ramsar-konventionen (Ramsar 1971), som for Danmark trådte i kraft med 1978. Den handler om bevaring i sin nuværende tilstand af vandområder, der tjener som yngleplads, spisekammer og rasteplads for vade- og svømmefugle. I Danmark er der optaget 26 sådanne områder, men vadehavet, der betegnes som verdens vigtigste vådområde er ikke medtaget, idet man først må have diget ved Tønder bygget færdig.

Entotalfredning ligger ikke for i øjeblikket, men landbrugsministeriet vil for at beskytte sjældne fugle gøre området til vildtreservat indenfor visse zoner med adgangsforbud, forbud mod jagt og med restriktioner for sejlads med motorbåd. Det er en fleksibel ordning i forhold til totalfredning. Senere kommer området med i Ramsar-aftalen.

Vester Vedsted. Ungdomshøjskolen vinder stor tilslutning, men man udfolder også der et stort initiativ. Nu agter man at oprette et vadehavsstudiecenter med et dertil knyttet vadehavsmuseum. Endvidere agtes opført en idrætshal til 1 mill.

Et notat:

Da det var svært at komme i gymnasiet.

Ved Ripenser-Samfundets 40 års jubilæumsfest i 1952 blev den 85-årige professor, dr. phil. Holger Pedersen (1867-1953) udnævnt til æresmedlem. Hans Portræt havde da allerede i en lang årrække hængt som den sidste i rækken af skolens berømte elever på den lange gang på 1. sal, han var æresdoktor ved seks udenlandske universiteter, højt dekoreret og medlem af talrige videnskabelige selskaber og akademier ude og hjemme.

I sin takketale nævnte Holger Pedersen, at han, der var søn af en lærerenke i Gjelballe ved Lunderskov, blev sat i katedralskolen i Ribe på foranledning af faderens efterfølger, lærer P. Nissen, og fordi der var knyttet så mange stipendier til netop den skole.

Holger Pedersen gav udtryk for sin taknemmelighed for den undervisning i tysk og fransk, lærer Nissen havde givet sin elev før rejsen til Ribe.

Nu foreligger i Vejle Amts Årbog 1977 trykt et „erindringsskrift“, den vågne og hjælpsomme Gjelballelærer har efterladt sig, og hvori han beretter om begivenhederne omkring Holger Pedersens optagelse på skolen, et talende vidnesbyrd om de vanskeligheder, der dengang var forbundet med at gøre selv en højt begavet dreng fra landet til student.

Det varede ikke længe, før jeg opdagede hans sjældne begavelse, skriver Nissen. Aldrig havde jeg blandt mine skolekammerater, eller senere blandt mine elever, mødt en så eminent begavelse. Den var ligefrem enestående Det var åbenbart, at han måtte kunne drive det til noget helt ualmindeligt. Det gjaldt bare om at få midler til at holde ham frem. Det ville imidlertid blive en vanskelig sag; thi hans moder var fattig og kunne ikke skaffe de fornødne midler. Hans moder ejede et lille hus lige ved skolen med tilhørende tre tdr. land. Det stod for mig, at der var intet andet at gøre end se at få hen-

de overtalt til at sælge ejendommen eller bortforpakte og så flytte med sønnen og den ukonfirmerede datter f. eks. til Ribe for at holde ham på latinskolen der,.... men det mente hun, at der slet ikke kunne være tale om, det havde hun ingen råd til. Nej, sagde jeg, det har De ikke, men nu skal jeg sige Dem, hvordan De skal få Holger holdt frem De har ganske vist kun lidt at leve af, men De må vel nok på en eller anden måde kunne skaffe så mange penge, at De kan afholde de nødvendige udgifter blot et år - og efter den tid skal De se, at alle døre vil springe op for Holger.

Omsider fik lærer Nissen moderen til at leje ejendommen ud, og han fortsætter sin skildring:

Jeg skrev straks til rektoren og bad ham opgive mig, hvilke kundskaber en elev skulle være i besiddelse af for at blive optaget i en bestemt klasse, der blev nævnt, og da jeg havde fået svar, kan det nok være, at Holger og jeg tog rigtig fat Optagelsesprøven gik godt, og jeg fik kort tid efter et meget anerkendende brev med hensyn til Holgers præstationer ved optagelsesprøven, men.... han stod noget tilbage i sprog.... Da fru Pedersen gæstede sit hjem i juleferien, var hun meget nedtrykt. Hun havde ondt ved at bjerge føden. Der fortalte, at hun det første år en tid var syg af underernæring.

Da jeg hørte, at Holger læste med en del kammerater og gennemgik lektier med dem, gav jeg det råd, at han skulle tage betaling derfor. Det gjorde han også senere og skaffede sig en ret god indtægt derved.

Så kom endelig den første sommerferie. Enkefru Pedersen og hendes to børn gæstede naturligvis deres gamle hjem i den tid. Hun kom straks ind at hilse på. Sikken et solskinsansigt.

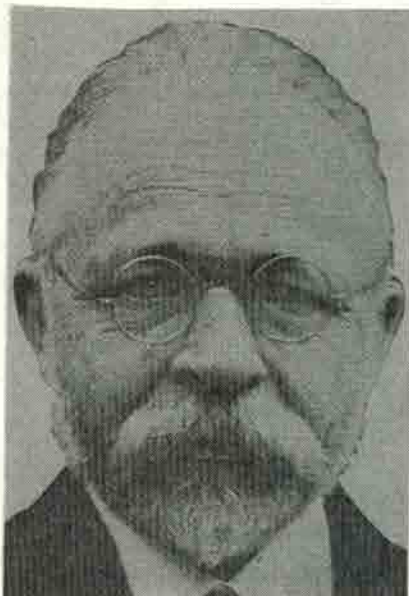

Professor Holger Pedersen

Hvad mon der var foregået? Da jeg spurgte hende, hvordan de havde det, fortalte hun, at da eksamen var forbi, var der bagefter noget, de kaldte translokation, hvortil hun særlig havde indbydelse af rektoren (Th. Fritsche). Hun fortalte, hvordan det gik til og, sagde hun til sidst, da han kom til Holgers klasse, begyndte han med Holger, der sad øverst, idet han sagde: „Så kommer vi til skolens stolthed, Holger Pedersen.“ De ord havde åbenbart med ét bortfejlet et helt års sorger, lidelser, bekymringer og savn. Det stod tydeligt at læse i den gode, trofaste, opofrende moders ansigt. Jo, der var solskin over det ansigt.

A. Lassen.

Jubilarrception.

Opmuntret af sidste års store succes med mellem 150 og 175 deltagere arrangerer Ripenser - Samfundet atter i år en jubilæumsreception. Den finder sted i salsalen umiddelbart

efter translokationen den 16. juni.

Lærerne vil sætte stor pris på, om jubilarene bærer navneskilt med angivelse af årgang.

Ripenser-Samfundets organisation.

Formand og redaktør:

Lektor Anton Karkov (st. 25), Carolinevej 6, 2900 Hellerup,
tlf. 01-HE 8638 (efter ca. 1. juni 01-628638)

Næstformand:

Oberstløjtnant Ejvind Morten Veisig (st. 51), Krogen 3, 3060
Espergerde, tlf. 03-234250

Kasserer:

Civilingeniør Peter Daugaard Peters (st. 57), Holmegårdsparken
1,3 tv., 2980, tlf. 02-247721

Sekretær:

Stud. scient, Werner Burgwald (st. 72), Borgergade 30,4, 1300
København K, tlf. 01-129197

Redaktionssekretær:

Kaptajn Peter Lugholt (st. 62), Asylgade 12, 4000 Roskilde
tlf. 03-368936

Arrangementsudvalgsformand:

Stud. mag. Hans Bitsch-Larsen (st. 67), Præstegade 3, 6760
Ribe, tlf. 05-422404 (evt. 05-420232)

Kontaktmand til Representantskabet:

Civilingeniør Carl Rise Damkjær HD (st. 51), Adelgade 47,
1304 København K, tlf. 01-131210

Arkivar:

Civilingeniør Bjarne Sørensen (st. 71), Slagkrogen 90, 5220
Odense, tlf. 09-157076

Bestyrelsesmedlem:

Civilingeniør Anders Klingenberg (st. 69), Vilhelm Birkedalsv.
6,2 tv., 2400 København NV, tlf. 01-816393

1. suppleant:

EG-stud. Conny Rom (st. 76), Wébersgade 50, 2100 København Ø,
tlf. 01-ØB 7234

2. suppleant:

Cand. scient. Karen Hjerrild, Finsensvej 47, lejl. 408, 2000
København F, tlf. 01-343000

Revisorer:

Kommuneassistent Kirsten Hingeberg Larsen (real 65), Sønder
Boulevard 34,4 th., 1720 København V, tlf. 01-211625
Assistent Hans J. Nielsen (st. 66), Topperne 15/12, 2620
Albertslund, tlf. 02-642488

Revisorsuppleant:

Landinspektør Jens Kristian Petersen, (st. 69, Lageminde Alle
36, 2660 Brøndby Strand, telf. 02-540524

Arrangementsudvalg:

Hans Bitsch-Larsen (formand), Anders Klingenberg

Legatudvalg:

Damkjær (formand), Veisig (1. sekretær), Burgwald (2. sekre-
tær, Karkov (suppleant)

Instruksudvalg:

Veisig (formand) Damkjær, Karkov

Nye medlemmer.

- S. 11: Fhv. kontorchef Hans Niels Skade, Dr. Sofiesvej 72 1.s.
lejl. 116, 4000 Roskilde, (03)363090
- S. 28: Fru Gete Rüdinger (f. Herschend), Højrupsalldé. 1, 2900
Hellerup.
- R. 36: Esther Kuhlmann (f. Fabricius), Engtoftevej 40, 1 th.,
9000 Ålborg, (08)160471
- S. 38: Professor, dr. med. Aksel Stenderup, Saralystvej 15,
8270 Højbjerg, (06) 271399
- S. 42: Lærer Anne Sophie Jarde (f. Olesen), Arrild præstegård
6520 Toftlund, (04)834376
- S. 48: Fru Anna Okholm-Hansen, „Grøndalslund“, Kastrup, 6510
Gram
- S. 53: Ing. Preben Pedersen, Kuben 7, 2840 Holte
- R. 53: Sekretær Anna Blak Pedersen (f. Nielsen), Hovedgård Teglværk,
8232 Hovedgård, (05)661053
- S. 55: Adv. Niels Grønbæk, Middelbovej 3, 8900 Randers,
(06)428081
- S. 75 Lars Bruun Nielsen, Risdalsvej 42 - 111, 8260 Viby J,
(06)148467

Nye adresser

- S. 28: Redaktør Aksel Lassen, Dr. Sofiesvej 72 st. lejl. 5
4000 Roskilde. (03)352262
- R. 53. Chefkonsulent Svend Olaf Storm, Nyringen 5, 2 mf, 8520
Lystrup.
- S. 54. Fru Inge Merete Sampson, 42 Kneeton Road, East Bridgeford,
Notts, England.
- S. 55: Antikvitetshandler Jytte Kjeldsen (f. Mortensen), Post-
box 45, 7600 Struer.
Dyrlæge, Ph. D. Jørgen M. Westergaard, Hjortevænget 221,
2980 Kokkedal, (03)243788
- R. 55: Lægesekr. Anne-Lise Gjerlev-Christensen, Sønderhavvej 12,
Genners Strand, 6200 Åbenrå.
- S. 57: Lic. agro. Peter K. Stigsen, Munkevang 3, 3450 Allerød.
- S. 60: Bibliotekar Aase Fleckner (f. Riishøj), Værebrovej 34, 7
lejl. 1, 2880 Bagsværd, (02)988138
- Cand. pharm. Margit Mosekilde (f. Emborg), Laveskov Alle
411, 3050 Humlebæk. (03)193824
- R. 62 Overass. Dagny Andersen (f. Jensen), Thormodsvej 15, 7760
Hurup Thy.
- S. 64: Lærer Bent Jensen, Fjordvejen 39, Kollund, 6340 Kruså,
(04)678487
- R. 64: Indkøbschef Troels Heide, Trompetvej 3, 8900 Randers.
(06)410947
- S. 65: Bibliotekar Lene Bundgaard, Tårnhøjgård 20, 3500 Værløse

- S. 65: Civ. ing. Hans Erik Christensen, Drejøgade 26 F, 103,
2100 Kbh. Ø.
Advokat Christian Nielsen, Uglevej 9, 7620 Lemvig,
(07)821996
- S. 67: Cand. scient. Niels Woetmann Nielsen, Rudolph Berghsgade
57, 2100 Kbh. Ø.
- S. 68: Adj. Kirsten Heide (f. Lüthje), Trompetvej 3, 8900 Ran-
ders. (06)410947
Civ. ing. Hans Ravn, Apartado postal num. 103-021, Mex-
ico Z.P. 21, D.F., Mexico.
- S. 69: Stud. mag. Hanne B. Andersen, Nybrogade 16 st., 1203
Kbh. K.
Civ. ing. Gunnar Grue-Sørensen, Apt. 215, 1928 Main
Street West, Hamilton, Ontario, L8S, 1J4, Canada.
- S. 71. Amtsfldm. Frede Fisker, Vibevangen 13, 6760 Ribe.
Socialrådgiver Bente Poulsen, Linnesgade 14,3 th., 1361
Kbh. K.
Civ. ing. Bjarne Sørensen, Slagkrogen 90, 5220 Odense SØ,
(09)157076
Ulla Wietzke (f. Lorentsen), R.D.2, Box 607, Mount Joy,
P.A. 17552, USA. Tlf. (717)653-1785
Stud. med Flemming Wilhelmsen, Højvangsvej 32 st.th. 2600
Glostrup.
- S. 72: Journalist Erik Fogtmann, Ove Gjeddesgade 4,4 tv., 8200
Århus N. (06)168139
Lærer Anders Jørgensen, Søndermarksvej 78 st. tv., 7000
Fredericia.
Marianne Riis Petersen, Kantorvænget 4, lejl. 104, 8240
Risskov.
- S. 73: Henrik Buck, Hostrupvej 36, Hostrup, 6800 Varde.
Flemming Kühl, Knud Rasmussensvej 37, Gjesing, 6700
Esbjerg.
Korrespondent Ellen Schøler, Havretoften 3, Guderup,
6430 Nordborg.
- S. 74. Stud. mag. Adda Burgwald, Solitudevej 2,2 th, 2200 Kbh.N.
Ellen Christensen, Midgårdsgade 1,2 th., 2200 Kbh. N.
Stud. mag. Herluf Forchammer, Vester Fælledvej 77,1 lejl.
101, 1750 Kbh. V.
Stud. jur. Birgit W. Jensen, Universiteteparken, Koll. 5,
vær. 231, 8000 Århus C.
Lærerstud. Finn A. Jørgensen, Resedavej 81,2 th., 8600
Silkeborg.
Lærerstud. Doris M. Kamedula, Kronprinsensgade 21,2 th.,
6700 Esbjerg.
Korresp.stud. Tove Knudsen, Åboulevard 18 mz. tv.,
2200 Kbh. N.(01)374301
Sygeplejeelev Birthe Rasmussen, Niels Juelsgade 60,3,
8200 Århus N.
Stud. mag. Bodil Moltesen Ravn, Østerbrogade 57 st.- 35,
2100 Kbh. Ø.
Ulla Skjærlund, Haslehøjvej 23, 8210 Århus V.

- S. 75: Handelsskoleelev Ulla Marie Prip Canaan, Skanderborgvej 88,2, 8000 Århus C.
 Stud. mag. Bitten Iversen, Åbyvej 53,1, 8230 Åbyhøj.
 Lis Johansen, Farupvej 13, 6760 Ribe.
- S. 76: Sygeplejeelev Anette Bjerrum, Haraldsgade 7 A, 6700 Esbjerg.
 Erhv.korr.stud. Kirsten Marie Fredslund (f. Nielsen), "Nygaard", Bjerregård, 6960 Hvide Sande.
 Jette Marianne Hansen, Tarmvej 61, 6830 Nr. Nebel.
 Nanna Hansen, Nørbøllingvej 20, 6650 Brørup.
 Stud. scient. Niels Damgaard Hansen, Hjortensgade 52, 8000 Århus C.
 Anne Kathrine Vinther Isaksen, Kærbøl Markvej 29, 6760 Ribe.
 Programmør Margit Kudsk, Frederikssundvej 27,3 tv., 2400 Kbh. V.
 Torsten Riber, Niels Bohrs Allé 23, vær. 2030, 5230 Odense M.
 Laborantelev Karin Sandholdt, Rasmus Rask koll., lejl. 2105, Elmelundsvej 4, 5200 Odense V, (09)169520
 Stud. mag. Ginna Sørensen, Vester Fælledvej 77,1, lejl. 101, 1750 Kbh. V.
- S. 77. Lars Lùth Andersen, Den rejsende Højskole, sept 77, Box 10, 6990 Ulfborg.
 Civil.værnepl. Peder Buck, Vollsmose Alle 620, 5240 Odense NØ.
 Lone Herbst Hansen, Østerallé 50, Strib, 5500 Middelfart.
 Korr.stud. Ulla Helnæs Jakobsen, Skovvej 20, vær. 212, 6400 Sønderborg. (04)428902
 Kjeld Erik Kjeldsen, Vibevangen 2, 6760 Ribe.
 Peter Kjør Schmidt, Vesterengevej 14, 6760 Ribe.
- Ex-or. Lektor Kaj Hejlesen, Løvsangervej 9, 6760 Ribe.

Henvendelser om bladets forsendelse og nye adresser rettes til sekretæren. Anfør ved adresser også titel, årgang og evt. tlfnr. og evt. pigenavn.

Sekretær:

Stud. scient. Werner Burgwald
 Borgergade 30^{IV}, 1300 Kbh. K.
 Tlf. 01-129197

Henvendelser om bladets indhold og stof til næste nr. af bladet sendes senest 8. maj til redaktøren. Næste nr. agtes udsendt først i juni.

Ansvarshavende redaktør:

lektor A. Karkov
 Carolinevej 6, 2900 Hellerup
 Tlf. 01 HE 8638 (01-628638)





RIBE
Marius Tobiasen Skibbroen 11
 Statsaut. ejendomsmægler Tlf. (05) 42 19 22



**Bagermester
 Burgwald**

Hundegade 3 . Ribe . Telefon 42 04 32

wb WITZEL
 BOGTRYK
 OFF-SET
 Orstedsvej 1 · 6760 Ribe · Telefon 42 09 87

**DET
 IDEELLE
 STED**



Ribe
 Tlf. 05 - 42 14 00

BOSTON

TØJEKSPERTEN

v/ C. C. Toft

6760 Ribe

HANDELSBANKEN
 altid med i billedet



GALLERIE INTERNATIONALE



Se vor store udstilling af stor kunst
og vor lille udstilling af hyggekunst.

Besøg Klubbens Hotel
gode værelser – god mad.

ALTING I EL-TING



JENS PEDERSEN ApS

Ydermøllen • Telefon (05) 42 32 32
Sænderportsgade 3 • Telefon (05) 42 08 25
6760 RIBE

Den antikvariske Samling

HANS TAVSENS HUS
Forhistorisk afdeling
PORSBORGS KÆLDER
Kirkekunst og renaissancemøbler
QUEDENS GAARD
Nyere kulturhistorie
ÅBENT:
Vinter 10-12 og 15-17 – Mandag lukket

Lasho

Ydermøllen . Telefon 42 09 83



GULD . SØLV . URE . OPTIK
6760 Ribe . Telf. (05) 42 02 26



Telefon 42 09 06

I VOR SERIE OM RIBE HAR VI HIDTIL UDGIVET FØLGENDE:

1. Riber-Ret
2. Kort anno 1768
3. Kathoveddøren
4. Jagten på Ribe
5. For 100 år Siden i Ribe
6. Ribes Historie
7. Firsernes Jul i Ribe
8. Anders Sørensen Vedel
9. Ribes Gader
10. Peder Hegelund



**SPAREKASSEN
SYDJYLLAND**
SALTGADE – TORVET

Tobakshuset

TORBEN PEDERSEN

Storegade 18 . 6760 Ribe . Telf. (05) 42 15 32

Aut. tipsforhandler



Man møder altid gode
bekendte under WEIS til
WEIS

Jette og Knud Nielsen



PROVINSBANKEN

-til at tale med

Haugaards chokolader

6760 Ribe

Torvet 6 - Tlf. (05) 42 03 10



RIBE OG OMEGNS

BRUGSFORENING

RIBE STAMPEMØLLE A/S

Telefon (05) 42 12 22 (7 lin.)

RIBE

RIBE TURIST- OG ERHVERVSBUROU

Overdammen 5, Ribe

Telf. (05) 42 15 00



Arnold Nyborg

Ribevej 13 - 6760 Ribe - Telefon (05) 42 00 00
Isenkam kaffemødstyr porcelæn

... byg med Rio!

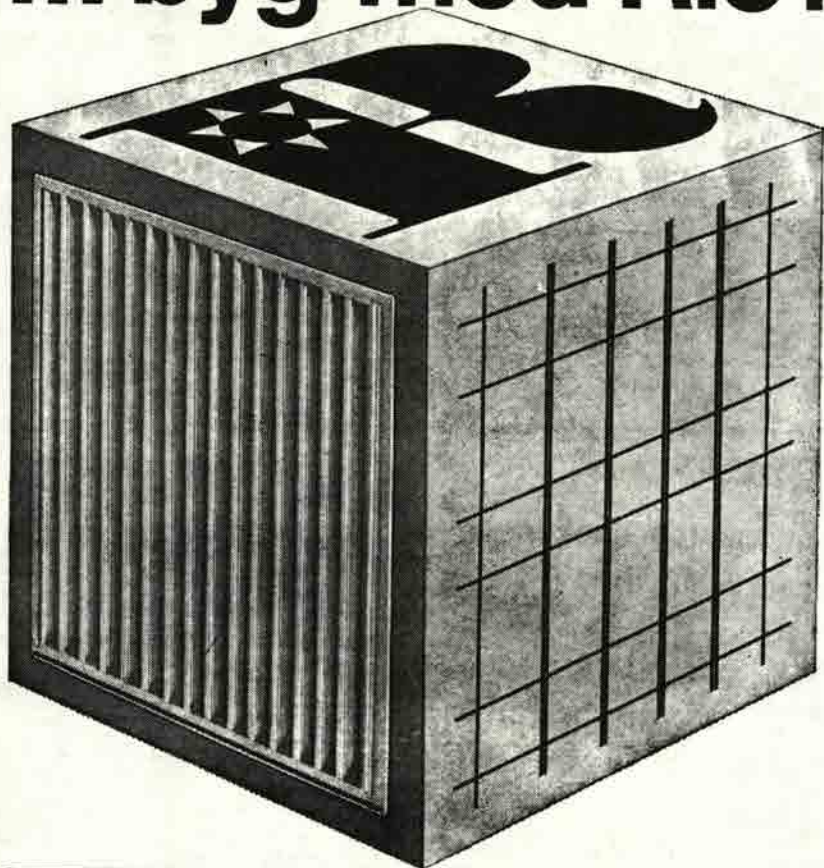

RIO panelradiator & RIO konvektor

Elegant design i smuk og rolig balance.
6 byggehøjder: 255 - 355 - 455 - 555
655 - 955 mm.

Prøvetryk 12 kp/cm².

Leveres grundmalet eller færdiglakeret
ved 180° C.

RIO stålnet

Fremstilles som standardnet eller efter
mål af koldtrukket, profileret stål med
flydespænding min. 5200 kg/cm².
Brudspænding min. 5650 kg/cm².
Jævnt fordelt forlængelse min. 3%.
Forankringsfaktor over 0,6.
Opfylder boligministeriets krav for type-
godkendelse af betonlementer.



AKTIESELSKABET RIBE JERNINDUSTRI

Grundlagt 1848 . Telegram-adr.: Ribegods Danmark . Telex 50560 . Tlf. (05) 42 02 55 . Giro 18307

RIPENSER-BLADET

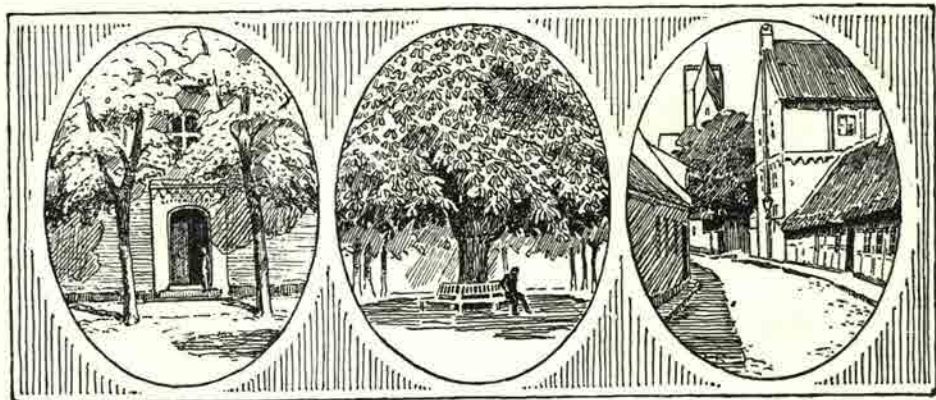

MEDLEMSBLAD FOR RIPENSER-SAMFUNDET

7. bind

Juni 1978

Nr. 13

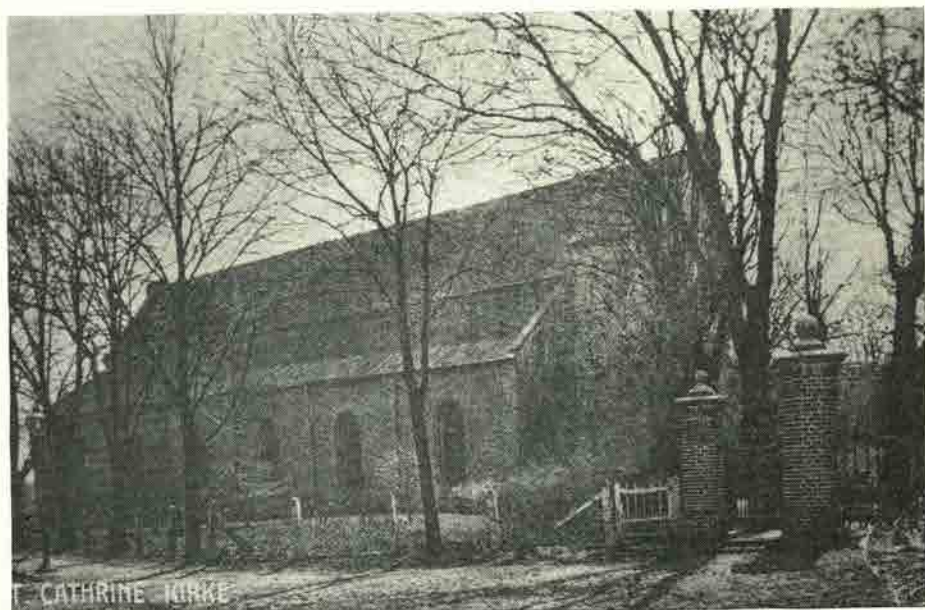

Sct. Catharine kirke 1914

Når De flytter

flytter **Bikuben** med
- Nu over 200 steder i Danmark

få svar i **Bikuben**
overalt i Danmark



Bikuben

Nederdammen 23
6760 RIBE
Tlf. 05 - 42 12 33



Mød Bankrådgiveren i PRIVATbanken

Man mødes henne om hjørnet
nede i



Reserveret

Ribe Antikoltetshandel



BENTZONS BOGHANDEL
Mellemdammen 17
6760 RIBE - Tlf. 05 - 42 00 41



***Arling**
bogtryk

Vesterbrogade 137 . 1620 Kbh. V.
Tlf. 01/31 45 82

Klosteret fylder 750 år.

I året 1228 for 750 år siden kom tiggermunkene vandrende til Ribe og grundlagde deres kirke og kloster. Ordenen var stiftet i Spanien af den hellige Dominus i 1210 til bekæmpelse af kætteriet i Sydfrankrig og fik efter sin stifter navnet Dominikanerordenen. Ordenens tilknytning til inkquisitionen er velkendt; men ellers var kirker og klostre jo i middelalderen bærere af kulturen, og det gjaldt i særdeleshed dominikanerne, der drev en opfrende missionsvirksomhed og en ivrig videnskabelig studieaktivitet. Gennem deres gudstjenester og prædikener på modersmålet bragte de oplysning videre ud til folket, ligesom de virkede som lærere ved skoler og universiteter. De levede asketisk iført deres sorte kjortel over den hvide ordensdragt, hvorfor de kaldtes sortebrødre. For bedre at kunne ofre sig for deres studier var det dem ifl. ordensreglerne forbudt at udføre legemligt arbejde, og de måtte ikke erhverve ejendomme. De var derfor

henvist til tiggeri; men de nød stor anseelse blandt befolkningen, og mange ældre velhavende mennesker gav sig ind under klosteret, hvor de nød kost og pleje, medens de til gengæld overdrog deres ejendom og formue til klosteret. Ordenen kom på den måde til at eje store jordegodser.

Ordenen var viet den hellige Sct. Catharina (Sct. Karen), helgeninde for videnskab og veltalenhed. Hun afbildes med et sværd og et brudt marterhjul ved siden, således som hun ses på brønden på Munketorv.

Den store velvilje blandt befolkningen havde til følge, at munkene kunne fuldføre det store kirke- og klosterbyggeri. Det tog delvis mønster efter Domkirken, men udførtes i spidsbuestil i vinduer og hvælvinger og i tidens byggemateriale, de røde murenstenen.

Byggestedet i Ribe var med sin sumpede engbund ikke det bedste for så stort et byggeri, og i løbet af få år gav grunden efter, og man måtte bryde kirken ned og bygge op påny.

Direktør cand.pharm. Niels Peter Lauridsen

og hustru Johanne Margrethe Lauridsen, f. Rübner-Wissings

legat for studenter fra Ribe Katedralskole.

Af ovennævnte legat vil for året 1979 kunne uddeles et antal portioner som økonomisk støtte til videregående uddannelse af enhver art for „fattige, men flittige studenter fra Ribe Katedralskole.

Legatet uddeles ved Ripenser-Samfundets årsfest i Ribe i julen 1978.

Ansøgningskemaer kan rekvireres

hos undertegnede ved indsendelse af stor svarkuvert (gerne A5 format) adresseret og frankeret m. 1,80 kr. Legatansøgningerne skal være legatudvalget i hænde senest 20. okt. d. å.

Legatudvalget.

Carl Rise Damkjær
Adelgade 47, 1304 Kbh. K.

Hele tre kirker så dagens lys i de ca. 200 år, klosteret fik lov at bestå som sådant; men da havde munkene også lært at pilotere med svære krydslagde stammer af elletræ, så kirken stod i de næste ca. 500 år.

Samtidigt med kirken byggedes også klosteret med en hovedfløj mod syd. Den styrtede sammen omkring 1700; men den rigt udsmykkede indgangsportal ind mod klostergården står bevaret og fortæller om dens alder og fine arkitektur. Efterhånden byggedes tre klosterfløje til indramning af den hyggelige fratergård ikke helt i samme stilart og ikke lige godt passet sammen i hjørnerne, men bærende præg af en levende byggevirk-somhed.

Efter reformationen fik bygningerne anden anvendelse. Kirken blev sognekirke, og klosteret blev hospital for fattige og syge. En tid blev nogle disciple fra Katedralskolen bospist der. En tid var den dårekiste og til sidst bolig for ældre kvinder med en hospitalsforstander, der også boede på klosteret.

I de mange år forfaldt bygningerne mere og mere, og trods munkenes dygtigt udførte byggeri havde grunden ved begyndelsen af det 20. århundrede givet så meget efter, at kirken hældede foruroligende meget ud mod torvet. Restaureringen måtte dog stilles i bero, idet den måtte vente på restaureringen af Domkirken og Marie klosteret i Helsingør, men i 1918 kom restaureringen



Sct. Catharina Brønden

igang, en restaurering, der under krig med materialemangel og pengemangel kom til at strække sig over 14 år indtil 1932.

Den enkleste løsning til at rette murene op var en skæv skalmuring, men en sådan dækker jo de oprindelige murflader. Det blev undgået ved arkitekt Lønborg Jensens geniale og dristige løsning. Kirkens mure og piller blev ophængt i solide bjælkekonstruktioner, og der blev gravet ud helt ned til bæredygtig grund, hvorpå der støbtes et fundament af beton næsten op til murens og pillers underkant. I mellemrummene blev indskudt kiler og donkrafte,

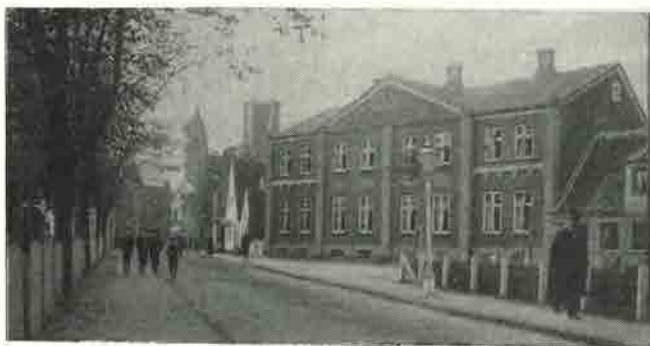

Munketorv 1910.

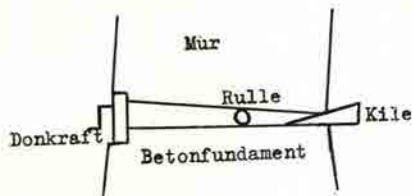

hvorefter støttebjælkerne fjernes, og gennem 8 dage rettedes hele kirken nu langsomt op til lodret stilling ved løsning af donkraftene og ind-

skydning af kilerne, hvorefter den egentlige restaurering kunne foregå, overhvælving af kirken, opbygning af tårnet m. m.

Til oktober -næsten 50 år efter restaureringen- fejres 750 års jubilæet ved indvielse af et nyt orgel og en publikation om klosterets historie. Og selvfølgelig vil der blive afholdt en mindegudstjeneste ledsaget af en orgelkoncert, således som der så ofte gennem årene har været afholdt koncerter i kirken.

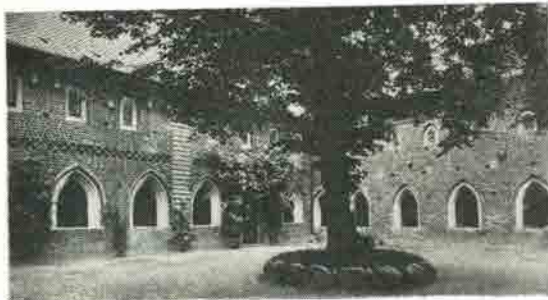

Fratergården

Når Ribe Katedralskoles disciple forlystede sig for 3-400 år siden.

I et dagbladsudklip fra august 37 finder redaktøren denne gamle kronik af Ripenser-Bladets tidl. redaktør, Kai Rosenstand.

Skolekomedier og majfester samt andet mere.

Til trods for, at Ribe Katedralskole er landets ældste daterede latinske skole med sine over 800 år på bagen, er skolen mærkelig nok på intet felt af skolefesterne præget af nogen århundredgammel tradition. Og dog har Ribe Katedralskole som andre gamle domskoler og latinske skoler haft sine "festlige" traditioner.

Skolekomedierne på "Palads".

I anledning af opførelsen af "Susanna" fornylig havde vi lejlighed til at

dvæle ved de gamle skolekomedier fra det 16. århundrede og deres opførelser på Paladsjorden øst for Domkirken.

Såsom jo den Ribe rektor Peder Hegelund selv optrådte som komedieforfatter, må vel de Ribe peblinge anses for at have været ret forfarne i den dramatiske kunst. Peder Hegelund døde 1604. I 1630 omtales en skolekomedieforestilling i Ribe i anledning af biskop Jersin's bryllup med sin tredje hustru. Rektor Jens Kjeldsen havde i den anledning forfattet et skuespil over emnet "Josefs historie", som han lod disciplene spille. - Desværre for de Ribe peblinge, der ikke havde mange fornøjelser, forsvandt skolekomedierne ganske i det 17. århundredes sidste halvdel.

"Tranedansen" på engene.

De forskellige skoler landet over har imidlertid sikkert haft deres rent lokale fester. Præsten Vilhelm Bang i Bækbølling (Føvling) omtaler i sin morsomme lille bog om latinskoleliv i gamle dage som lokalforlystelse for Ribe tranedansen "en sær dans, som skolens personer danser ude på engene, når høet indhøstes, et parti stående på de andres aksler". Her har vi formodentlig de nu også forsvundne Holmetures forløbere.

Legatuddelingen om julen.

Sct. Thomæ dag den 21 december var vel nok som ved andre skolen af Ribe skoles største festdage. Det var den dag, hvor juleferien som oftest begyndte og rektor uddelte legater, klæder og penge til fattige peblinge.

Her har traditionen jo delvis holdt sig til vore dage, hvor rektor ved en lille festlighed før juleferien uddeler skolens legater.

Majfesterne.

Den tid, hvor man hilste vårens komme, blev vel nok en af de mest yndede festdage. Desværre har man ikke på Ribe Katedralskole, således som tilfældet er ved latinskolen i Kolding, bevaret de smukke gamle majfester, skikken med optog med grønne grene at vandre i procession gennem byen.

Derimod ved man godt, hvorledes de Ribe peblinge i gamle dage holdt "majdag".

Ribe skoles majtraditioner.

Majfesten holdtes regelmæssigt den 1. maj. Allerede i 1570 omtaler den Ribe rektor Peder Hegelund denne "Føren sommer i by", og han sammenligner festen med jødernes løvsalsfest. Ribes bekendte historioграф Terpager fortæller, at skolen den 1. maj samledes på en høj nord for byen, Løghøj kaldet. Herfra drog man i optog ind i byen med grønne grene i hænderne og blomster og grønt i hatten.

Lærere og disciple i optog.

I spidsen for optoget gik en disciple af øverste klasse, der var ud-

nævnt til majgreve. Det var gerne en ung mand af fornem familie, der fik denne hæderspost. Således ved man f. eks., at majgreven i 1576 var en Jørgen Urne og i 1625 Mads, søn af borgmester Morten Lime.

Med guld og ædelstene.
Majgreven var udstyret på det pragtfuldste. Rektor Falster beretter, at hans klæder var prydet med "guld og ædelstene", og han bar en stang med en krans, eller når det skulle være meget fint, bar en anden kransen foran ham.

Mads Røstock skildrer i sin Ribe beskrivelse fra det 17. århundrede, hvorledes majgreven gik med "et spir besat med blomster", medens to andre bar en krans foran ham. Skolens hørere sluttede processionen.

Skaren drog rundt i byen og standse ved de mere prominente og velhavende borgeres døre.

Antagelig har man da sunget Morten Børups smukke latinske forårshymne.

"In vernalis temporis
ortu lætabundo"
(„Når den første forårsdag
frydefuldt frembryder.")

Morten Børup har vistnok forfattet majvisen til Århus skoles majfester, men den anvendtes mange steder landet over.

Godt med raslebøsser.

De borgerfamilier, der blev diverterede med denne koncert, måtte naturligvis op med pengegaver. Beløbet deltes mellem hørerne og disciplene, beretter Kinch.

Et gævt gilde sluttede dagen.

Peblingenes andel anvendtes til det gilde, der sluttede dagen.

Majgrevens forældre måtte betale for æren med et klækkeligt bidrag. I 1570 oplyses således, at Fred Svannings forældre foruden at beværte hørerne også gav 18 mark til børnenes fest.

Senere var det borgere, der bekostede hele gildet, og det var ikke nogen helt billig fornøjelse.

Uden mad og drikke. Således gav borgmester Morten Lime i 1625, da hans søn var majgreve, først for sangen udenfor sin dør en krone i datids penge. Samme aften beværtede han disciplene på skolen med fire sider flæsk, hvedebrød for ni mark og fire tønder øl. Endelig gjorde han den fjerde majgilde for hørerne og degnene d.v.s. disciplene af øverste klasse. De for-tærede bl.a. to tønder „besønderlig godt øl“ og kosumerede rigeligt af hvedebrød og ost.

Hvorfor ikke genoprette de gamle skikke? Traktementet er jo nu noget andet ved skoleballerne og skolekomedierne. Men feste kan man endnu på Ribe Katedralskole. Var det ikke en idé at rekonstruere de gamle majfester, selv om man i vor ædruelige tid skulle stryge det „besønderlige gode øl“ og for visse årsagers skyld vil-le foretrække at afsynge Morten Borups smukke latinske forårssang i Vilhelm Andersens udmærkede oversættelse.

-ff.

Berlin 1939-40

Ripenser-Samfundets mange-årige medlem, tidl. ambassadør Frode Schøn (st. 25), som i 1977 tog afsked med diplomatiet, fortæller her om de begivenheder, han som ung legationssekretær kom i centrum af, da han i 1939 kom til Berlin.

Den 20. november 1939 - ca. 2 1/2 måned efter udbruddet af den krig, der skulle gå over i historien som den 2. verdenskrig - befandt jeg mig i toget på vej fra København mod Berlin. 5 dage forinden havde chefen for udenrigsministeriets administrationskontor bedt mig om at overtage legationssekretærstillingen ved vort gesandtskab i den tyske rigshovedstad. Denne anmodning havde overrasket mig. Kun 1 1/2 år var der gået, siden jeg var kommet hjem fra New York, og jeg stod derfor endnu ikke for tur til en ny udsendelse. Ydermere var en post i Tyskland under de politiske forhold, der dengang rådede i dette land, mig stærkt imod, men det var i de tider ikke let for unge sekretærer at sige nej til en post, som man var blevet udsat til af ministeriets ledelse. På grund af krigsforholdene så ministeriet helst stillingen besat med en mand uden kone og børn, og den betingelse opfyldte jeg.

Ud på aftenen nåede jeg mit bestem- melsessted. Månen lyste klart som om den ville trodse de rigoristiske mørklægningsbestemmelser, som jeg den aften skulle stifte bekendtskab med for første gang. Lidet anede jeg dengang, at der skulle skrives 1945 - helt nøjagtigt den 13. januar 1945 -, før jeg skulle flytte mine teltpæle tilbage til Danmark på et tidspunkt, da den 2. verdenskrig var ved at rase ud. I mellemtiden havde jeg på nært hold været vidne til, at et verdens- rige var ved at gå til grunde.

Dagen efter min ankomst mødte jeg på gesandtskabet, der dengang havde til huse i Alsenstrasse, som lå i et af Berlins forfemte diplomatkvart- rer i nærheden af den nuværende grænse mellem Vest- og Østberlin. Her traf jeg for første gang min fremtidige chef, kammerherre H. Zahle (66 år), der da havde været dansk gesandt i Tyskland i over 15 år. Under 1. verdenskrig havde han været departementschef i udenrigs- ministeriet og var anset som en af udenrigstjenestens mest erfarne dip- lomater af den gamle skole. Jeg tror, at det lykkedes mig at komme til at stå min chef så nær, som det i de tider var en ung sekretær muligt. Straks måtte jeg dog skuffe ham. Han havde troet, at den nye sekretær kunne skrive på maskine af hensyn til skrivningen af de fortrolige indbe-



Frode Schøn.

retninger, og det var jeg desværre ikke i stand til, og er det forøvrigt stadig ikke.

I foråret 1939 havde kammerherre Zahle på Danmarks vegne underskrevet en ikke-angrebspagt med Tyskland, men desuagtet nærrede han dyb bekymring over Danmarks fremtid. Ville Hitler i givet fald respektere pagten? Dagene omkring den 9. april, den tyske besættelse af Danmark og hvad der fulgte i dens kølvand, tog hårdt på ham. Den 4. maj 1941 sov han stille ind efter kort tids sygdom.

Jeg kom til Berlin på et tidspunkt, da stormagtsopgøret forekom underlig uvirkeligt. I løbet af nogle få septembertage havde den tyske krigsmaskine nedkæmpet den polske hær. På vestfronten var der knap løst et skud. Alle følte vi dog, at det kun kunne være et tidsspørgsmål, før stormen ville bryde løs. At Hitler allerede i oktober havde beordret, at et angreb på Holland skulle iværksættes den 10. november, et angreb som dog på grund af vejrforholdene måtte aflæses umiddelbart forinden, anede vi dengang ikke. Hvad der optog vore tanker mest de første dage, jeg var i Berlin, var dog mindre stormagtsopgøret end spørgsmålet

om, hvorledes Sovjetunionen ville reagere på et finsk afslag på et sovjetisk krav om at få stillet militære baser til rådighed på finsk territorium af tilsvarende art som dem Estland, Letland og Litauen kort forinden havde måttet indrømme Sovjetunionen. Længe skulle vi ikke holdes i uvished. Den 30. november 1939 rykkede russerne ind i Finland, og den finsk-russiske vinterkrig var begyndt.

Der var dog problemer af en mere jordnær karakter, som jeg måtte beskæftige mig med straks efter min ankomst. Først måtte jeg finde et sted at bo, og det lykkedes mig uden større besvær at blive midlertidigt installeret i en pension ved Budapestterstrasse, hvor i dag Berlins Hilton Hotel ligger. Dernæst var der de andre praktiske problemer, der melder sig på enhver ny post: at knytte de nødvendige kontakter med myndigheder og kolleger, at finde en passende omgangskreds og hurtigst muligt at søge at erhverve sig et så stort kendskab som muligt til de mangeartede nye forhold på stedet. Til løsningen af de sidste opgaver var en mørkelagt by og den strenge vinter, som vi fik i begyndelsen af 1940, ikke særlig egnet. I gesandtskabet forbedrede vi os på snart at skulle flytte. Den tyske rigsregering havde nemlig ønsket at overtage og nedrive vor gesandtskabsbygning, fordi den lå i vejen for gennemførelse af et af Hitlers gigantprojekter at genskabe Berlin i en skikkelse, der ville være hovedstaden i et stortysk rige værdig. Vort gamle gesandtskab skulle derfor mageskiftes med et nyt, som tyskerne lod opføre til os ved enden af Tiergartenstrasse. Nybygningen, der efter danske forhold var ret imponerende, nærmede sig sin fuldførelse, da jeg kom til Berlin.

Vinteren 1939-40 forekom uendelig lang. Det var ikke blot foråret, vi ventede på, men også på krigshandlingernes genoptagelse. Men hvornår og hvor ville det ske? At der på et eller andet tidspunkt ville blive indledt en offensiv mod vest, nærrede vi ikke nogen tvivl om, såfremt fredsinitiativer ikke forinden skulle være kommet på tale. Vi anså det dog ikke for givet, at krigshandlingerne ville

indskrænke sig til vesten, bl. a. kunne Norden meget let komme i farezonen, dels fordi den tyske flådes strategiske stilling eventuelt kunne forbedres med flådebaser på den norske vestkyst, dels fordi en sikring af de svenske malmintransporter via Narvik betragtedes som livsvigtig for den tyske krigsførelse. I vintermånederne oplevede vi en intensivning af den tyske krigsførelse til søs med et stigende antal sænkninger af fjendtlige og neutrale, herunder skandinaviske skibe. Ville det under disse omstændigheder blive os muligt at opretholde vor landbrugseksport og skibsfart til England således, som det var lykkedes under 1. verdenskrig? Der var spørgsmål nok, som foråret måtte ventes at ville give svar på.

Det måtte blive gesandtskabets fornemste opgave at prøve at finde ud af, om der fra tysk side planlagdes et angreb mod Norden. I Berlin svirrede rygterne altid, eller det var måske snarere kandestøberier, der florerede. Det var dog praktisk taget umuligt at finde frem til noget, hvorfra der kunne drages sikre konklusioner.

Fra de oplysninger, der fremkom under retsforhandlingerne i krigsforbryderprocesserne i Nürnberg efter krigen, ved vi nu, at Hitler omkring årsskiftet 1939/40 besluttede et angreb på Norge, at den tyske krigsledelse omkring 1. februar påbegyndte udarbejdelsen af planer for dette angreb, der tillige skulle omfatte en besættelse af Skagen og Frederikshavn og en sikring af trafiklinjerne dertil fra Tyskland, at Hitler den 1. marts godkendte en angrebsordre, der nu var blevet udvidet til en fuldstændig besættelse af norsk og dansk statsområde, og at Hitler den 2. april udstedte den endelige angrebsordre. Fra tysk side havde man til lagt overraskelsesmomentet afgørende betydning for angrebets heldige udførelse, og der var derfor kun et yderst begrænset antal officerer, der alle var blevet afkrævet tavsedsløfte, der havde kendskab til planerne.

I materialet fra Nürnberg foreligger der intet om, at angrebsplanerne skulle være blevet røbet før den 3. april, da en af Hitlers modstandere

inden for officerskorpset, afdelingschef i den tyske efterretningstjeneste oberst Hans Oster varskoede en af sine venner, den hollandske militærattache major J. G. Sas og bad ham om at underrette de skandinaviske gesandtskaber. Dette skete den 4. april, og dermed rykker vort gesandtskab atter ind i billedet.

Vi var dog allerede nogle dage i forvejen blevet klare over, at der var noget i gære, der tydede på, at der kunne ventes en udvidelse af krigen, i hvert fald til Norge, idet vi havde fået at vide, at der i Swinemünde var samlet en betydelig transportflåde med tropper, herunder bjergtropper og al fornøden udrustning, en oplysning, som naturligvis straks blev rapporteret hjemover.

Da jeg den 4. april vendte tilbage til gesandtskabet efter frokost, blev jeg mødt med meddelelsen om, at man havde modtaget så alvorlige efterretninger, at jeg samme dag skulle flyve til København for at underrette den danske regering. Mellem kl. 13 og 14 havde vor marineattaché kommandørkaptajn F. H. Kjølshen haft besøg først af den svenske og umiddelbart derefter af den hollandske militærattache - det var selvsagt den sidste, der var den direkte kilde - og som havde oplyst: 1) at der forestod en aggression mod Danmark, som skulle finde sted i næste uge, 2) at der samtidig eller muligvis senere forberedtes et indbrud i Holland og Belgien, og 3) at det var sandsynligt, at operationerne derefter fortsattes mod Syd-Norge.

Nogle timer senere var jeg på vej mod København med kammerherre Zahles beretning om de modtagne oplysninger, og kl. 19 overrakte jeg udenrigsminister P. Munch på dennes bopæl i Øster Allé den pågældende beretning. Det er senere blevet kritiseret, at der ikke blev lejlighed for mig til en samtale med dr. Munch om indholdet af beretningen, og at min virksomhed derved kom til at indskrænke sig til en aflevering af beretningen, men der var intet væsentlig, jeg kunne have føjet til det, der allerede stod i beretningen. Havde jeg den gang anet, at der i den samme flyvemaskine, med hvilken jeg var kommet til København, havde



Gesandtskabsbygningen i Tiergartenstrasse.

siddet en tysk major i civil, der havde til opgave at forberede de tyske troppers landsætning i Københavns havn, havde det været en anden sag, omend historiens gang næppe var blevet ændret meget derved.

Jeg vendte tilbage til Berlin lørdag den 6. april og kunne kun fortælle kammerherre Zahle, at det var mit indtryk, at hans beretning var blevet modtaget med betydelig skepsis i København.

Det vil føre for vidt at komme ind på de mange i tidens løb fremkomne udlægninger af grundene til regeringens famlende holdning i dagene op til den 9. april eller at skildre mine egne oplevelser i Berlin i disse dage, der var fyldt med uro og anspænding. Vi havde følelsen af, at noget uafvendeligt nærmede sig. Den 9. april blev Danmark besat for første gang i dets lange historie. Vi var knugede af afmagt, sorg og bekymring for fremtiden, thi hvad der var hændt på denne dag, lod sig ikke uden videre ændre.

Den 11. april fløj jeg atter til København denne gang med en rapport om en samtale, som kammerherre Zahle havde haft med udenrigsminister von Ribbentrop den foregående aften. Først den 17. april var der atter forbindelse til Berlin, og mit ophold i København kom derfor denne gang til at strække sig over

dage. Jeg fik her god lejlighed til at iagttage den danske befolknings holdning overfor de tyske tropper under besættelsens første dage. Folk lod ganske enkelt, som de ikke så dem. For den svage er en kold skulder intet dårligt våben.

Den 19. april kl. 16 mødte det danske gesandtskabs medlemmer på Lehrter Bahnhof i Berlin. Vi kom for at sige farvel til vore norske kolleger. I begyndelsen af det norske felttog havde Hitler håbet, at det skulle blive muligt at opnå en forståelse med den norske regering på samme måde, som det var sket med den danske. Den 19. april var Hitler imidlertid kommet til det resultat, at dette ikke lod sig gøre, og i et af sine sædvanlige vredesudbrud dekretede han, at det norske gesandtskab endnu samme dag skulle have forladt tysk territorium. - Kun en enkelt af de bortdragne har jeg truffet igen. Det var en halv snes år senere, da jeg var ambassaderåd i Oslo.

I sidste halvdel af april flyttede vi omsider til den nye gesandtskabsbygning i Tiergartenstrasse. Efter flere udsættelser havde det tyske udenrigsministerium i februar lovet os, at huset kunne overtages i begyndelsen af april, men besættelsen bevirkede, at det blev nogle uger senere.

Det var måske en tanke hos tyskerne om, at der inden længe kunne indtræde den situation, hvor der ikke ville være et dansk gesandtskab i Berlin, som havde forårsaget udsættelsen af den endelige færdiggørelse af huset.

Vor første tid i Tiergartenstrasse blev vanskelig. Mangt og meget i gesandtskabets arbejdsrytme var blevet ændret ved besættelsen. Dertil kom, at den dansk-tyske grænse var blevet spærret ved besættelsen. Ingen, heller ikke danske statsborgere kunne rejse ind i Danmark uden en tilladelse fra de tyske militære myndigheder. Foran gesandtskabet samledes der hver morgen - midt i flytteroderiet - en skare af danske, der var strandet i Berlin. Vi søgte så godt vi kunne at hjælpe dem med at komme hjem, men der kunne ofte gå flere måneder, inden det lykkedes.

Inden den sidste af de strandede danskere havde forladt Berlin, havde vi set den tyske krigsmaskine fare hen over Holland, Belgien, Luxem-

burg og Frankrig og væltet al modstand over ende. Det var iøvrigt den eneste tid, hvor vi mærkede krigsbegejstring i Berlin. Veteranerne fra 1. verdenskrig sad tilbage i byen. Når de over radioen hørte, at snart den ene, snart den anden by, om hvilken der havde været kæmpet længe og hårdt i årene 1914 - 18, var faldet i løbet af nogle timer eller dage, begejstredes de. Begejstringen bortvejredes imidlertid lige så hurtigt, da det viste sig, at England ikke gav op. Ville krigens forløb nu blive det samme som under 1. verdenskrig, da tyskerne vandt de første slag, men tabte de sidste? Det var, hvad den tyske befolkning frygtede, men som var vort håb, et håb som vi inden for det danske gesandtskab aldrig slap, omend vi måtte igennem mange skuffelser og bitre, ja farlige stunder, inden befrielsens dag oprandt.

F. Schøn.

Et rus-problem.

Sommeren er over os; de hvide studentehuer begynder at vise sig på gaderne og forklare befolkningen, at eksamen er overstået, og en gruppe unge mennesker nu er klar til at holde sommerferie med diverse fester og andre strabadser.

Enhver siger til sig selv: „Hvor er de heldige, hvor har de det godt, sikke dejligt det må være at være færdig som student og kunne begynde på et stykke arbejde, som man synes om og har interesse i“.

Og hvad er det så for et stykke arbejde? Der er ikke nogen feriejobs, hvis man ikke lige kender en, som kender en, som kender en. Og har man valgt et studium på en højere læreanstalt med start til september, så er man ikke engang sikker på, at man nu bliver optaget. Der er jo så mange forskellige måder at blive optaget på. Og det er bestemt ikke nogen sikkerhed eller garanti, at man har studentereksamen. Det skulle da lige være, hvis

ens gennemsnit var betydeligt over kammeraternes, for ellers ville der jo blot blive en masse studenter med store gennemsnit, hvorfor optagelsesgrænsen blot ville blive forskubbet, altså det man ville kalde inflation. Så det der med interessen for et nyt job eller studie, om man vil, det er nu ikke så let endda.

Hvad skal man så foreslå? Det kunne jo være let eller måske smart, hvis man i ventetiden kunne aftjene sin værnepligt, hvis da ellers forsvaret kunne bruge ens intelligens. Det er nu også lidt af et problem, hvis ikke man lige egner sig til at gå officersvejen, for der er kun få pladser til rådighed for værnepligtige i almindelighed. Men denne løsning egner sig egentlig kun for mændene, så det er jo ikke lige sagen. Sæt man kommer bagud for kammeraterne, sæt de får påbegyndt noget, og man selv må gå og vente, blot på det ene svar: „De er optaget på det studie, De ønsker“, og så

svaret ikke kommer. Så må man da se at blive skrevet op til noget andet. Men hvad? Ligemeget, det skal blot udfylde ventetiden til næste år, hvor man helt sikkert bliver optaget. „Ventestudiet“ interesserer ikke i samme grad, og man arbejder lidt ved siden af. Tjener penge, lever lidt bedre end man ellers ville have gjort og iøvrigt prøver på at forbedre sine karakterer, optagelseskriterierne, for at have en chance næste gang.

Året er gået, ret hurtigt forøvrigt, og man søger igen. Svaret indeholder ikke helt det, man havde forventet. Man havde jo ydet lidt ekstra i løbet af året, havde altså forlænget sin gymnasietid med et år. Svaret fra læreanstalten indeholder foruden afslag også en oversigt over, hvor makroskopiske optagelseskaraktererne netop dette år har været. Der var en hel del „øvrige“, som skulle optages sideordnet med studenterne. Den karakterforbedring, man havde opnået, var ikke tilstrækkelig til at overskride grænsen til det hellige.

Nu begynder situationens alvor at gå op for den stolte student. Hvorfor var jeg ikke lidt - meget - flittigere, da jeg gik i gymnasiet? Hvad kunne det gøre, at man ikke kunne lide at læse oldtidskundskab, religion, fransk, engelsk? At arbejdet med disse fag netop ødelagde ens gode humør, og dermed nedsatte effektiviteten i netop de fag, som betyder noget: matematik, kemi, fysik, biologi. Når man eftertænker, ville det jo blot have lettet tilværelsen, hvis man havde hjerne og mod til at negligere de uinteressante fag og koncentrere sig om det væsentlige. Men der var ingen til at rådgive, og den enkelte lærer syntes jo, at netop hans fag var af betydning for studenten eller gymnasiasten.

Ting, der yderligere er med til at sætte den stolte student i total afmagt, er et nærmere bekendtskab med en pige. Hun er også gymnasiast og bliver færdig et par år efter ham selv. Men nu er der sket noget, som han-studenten ikke er herre over. Gymnasieundervisningen har fået en ansigtsløftning, og eleverne er mere

med i undervisningens tilrettelæggelse. Hun får gode karakterer, men det konstateres med stor sikkerhed, at der netop nu er rivende inflation i disse karakterer. Hun kan f. eks. ikke det halve af den matematik, som han kunne. Hun får 8, han 6. I kemi er kun halvdelen af hans pensum blevet gennemgået og gennemkarakteriseret, da hun gik til eksamen. Hun får 9, han 6. Når de skal læse en bog på engelsk, er hun slet ikke i stand til at læse den effektivt, mens han guffer to-tre stykker i sig på et par uger. Til eksamen får hun 10, han fik 5. Og så har han endda forbedret sin karakter ved selvstudium til 9. Men hvad hjælper det? Det er altså en deprimerende situation, han er kommet i efter blot at have ventet nogle år med optagelsesansøgningen.

Så sker den store katastrofe. Undervisningsministeren fremlægger og får vedtaget en adgangsbeholdning på alle læreanstalter med en kraftig nedskæring af studentertilgang til følge. Hvad skal den arme, ventende student nu gøre? Han søger igen, vel vidende, at svaret burde være kendt på forhånd. Brevet fra læreanstalten kommer. Han åbner det, og hvad er indholdet?

„Tillykke, De er optaget...“

Det ufattelige er sket. Den ventende student er blevet en af de „øvrige“ ansøgere, som også skulle optages sideordnet med studenterårgangen. Den altid rationelt tænkende student prøver at klarlægge situationen i samfundet.

Ville det ikke have været ulige nemmere, at have optaget ham med det samme og dermed undgået ventetider med psykisk nedbrydende tendenser til følge?

Som et afsluttende godt råd til gymnasiaster. En god eksamenskarakter (gennemsnit) fås meget let. Søg blot at undgå de „irrelevante“ fag som alligevel ikke bliver ret værdsat i samfundet, og koncentrer dig om de „samfundsgavnige“ fag. Det er nemlig dem, man lægger vægt på ved optagelsen på de højere læreanstalter, og det er disse fag, som er sværest at forbedre, når først man har forladt gymnasiet.

K. M.

Jubilar-adresse-service.

Vi har interwievuet manden bag udsendelsen af jubilar-serviceen:

Veisig, du er jo som næstformand i foreningen ansvarlig for udarbejdelsen af jubilar-service. Er der ikke et stort arbejde forbundet hermed?

Jo, det er der, men jeg er ikke alene om det. På det første bestyrelsesmøde efter sommerferien deler nogle medlemmer af bestyrelsen og årgangsrepræsentantskabet de enkelte jubilarårgange imellem sig med henblik på adresseforskning. Sekretærens årgangskartotek er et godt grundlag at arbejde videre på, men desværre må man nok konstatere, at



Eivind Morten Veisig

langt fra alle i en årgang er medlemmer af Ripenser - Samfundet, så der mangler altid en hel del, der skal efterspores. Afdøde lektor Ejnar Askgaards personalhistoriske oplysninger om de af Ribe Katedralskole dimitterede studenter er godt kilde-materiale for de lidt ældre jubilar-årgange. De vanskeligste at efterforske er realisterne, også fordi der af en eller anden grund ikke er særlig mange medlemmer blandt disse. Der skal mange telefonopringninger til, før alle adresser er i hus, og som man vil se af adresse-serviceen,

må vi give op for enkelte, som desværre ikke lader sig efterspore.

Engang imellem kan man være så heldig i telefonen at få fat i én, som er i besiddelse af næsten hele årgangens adresser, men det hører nu til sjældenhederne. Lektor Willemoës sendte mig dog her i sidste omgang en masse adresser for studenter 1938, ligesom Bodil Børgesen og Olav Ølgaard også havde godt styr på deres årgange. Det vil være en meget stor hjælp for os, hvis næste års jubilarer på eget initiativ ville sende mig de adresser, de eventuelt måtte ligge inde med (Krogen 3, 3060 Espergærde). For dem er ulejligheden ikke stor, men for os er meget sparet.

Føler du, adresseforskernes arbejde er umagen værd?

Ja, det gør jeg i allerhøjeste grad. Jeg mener, jubilar-serviceen er det bedste initiativ, Ripenser - Samfundet har taget i mange år. Jeg føler også, det er meget værdsat såvel blandt medlemmer som ikke-medlemmer. Disse sidste får nemlig også tilsendt jubilar-service. I år drejede det sig om godt 300, som vi så ved samme lejlighed har gjort opmærksom på vor eksistens. 25 har allerede reageret ved at benytte det tilsendte girokort for indmeldelse, og flere vil givet følge efter. Vi håber i bestyrelsen på mindst 100 nye medlemmer ad denne vej. Jeg tror også, at mange af de ekstrabidrag, der kommer ind fra medlemmerne, skal tages som udtryk for anerkendelse. Sådan vil jeg i hvert fald gerne tolke dem. Fremmødet ved sidste års jubilæumsreception på 150 - 175 kan vel også tages til indtægt for interesse for dette initiativ.

Vi takker for interwievuet og gratulerer med den succes, som foreningen åbenbart har med sin kombinerede jubilar-service og medlemskampagne.

Personalia.

Museumsdirektør Niels Oxenvad (stud. 46, m. a. R. S.) har af Dansk Forfatterforening fået tildelt H. C. Andersens Legatet på 10.000 kr. for sin forskning af H. C. Andersen. Oxenvad arbejder på udgivelsen af H. C. Andersens breve til familien Melchior. Iøvrigt er Oxenvad lige fyldt 50 år. Han har siden 1964 været direktør for museerne i Odense, for hvilke der de senere år er sket en rivende udvikling.

Vort medlem Eilef Schneider (st. 50) er udnævnt til oberst og fra sommeren 78 chef for flyvestation Værløse.

Vurderingsmand, mangeårigt medlem af byrådet valgt af partiet venstre, Jens Christensen er valgt som borgmester efter Carl Johan Pedersen, der har beklædt posten i 16 år. Det nye byråd består af 9 venstre, 6 socialdemokrater, 2 fra fremskridtspartiet og et medlem fra hver af partierne: det konservative, det radikale, S F og det kommunistiske.

Redaktør A. C. Lau har efter næsten 40 års virke besluttet at trække sig tilbage fra stillingen som leder af Vestkystens Ribe-redaktion. Han efterfølges af lokalredaktør Hans Jørgensen fra Ringkøbing. Redaktør Lau bliver boende i Ribe.

La Cour Madsen trækker sig tilbage som forstander for Vester Vedsted ungdomshøjskole, som han har arbejdet frem til det nuværende landskendte høje stade. Han vil heretter helt hellige sig det ny Vadehavscenter. Han fortsætter også som lærer ved skolen.

Antikvar Mogens Bencard har skrevet en bog om Ribes udvikling fra begyndelsen og frem til nutiden. Den bliver gennemillustreret med billeder og bykort og ventes færdig fra trykkeriet samtidigt med, at dette blad ser dagens lys.

Maleren Niels Steenholt i Gredstedbro har for sin egen fornøjelses skyld skrevet om dagligdagen i Ribe år 1600. Det er blevet til 2500 maskinskrevne sider. Det er ikke meningen, at det skal udgives, men Uge-avisen vil fra tid til anden bringe uddrag. Det første uddrag blev bragt den 13. dec. Det var „Vandhandleren“, der viser Steenholt som en koloristisk og fantasifuld forfatter.

Stiftamtmand Henrik Molkte Leth er blevet formand for Willumsen Samlingen, der er overgået til en selvejende institution. Kunstnere fra hele landet har som bekendt skænket malerier og kunstværker, der ved auktion skal sikre penge til overtagelse af samlingen fra Victor Petersen.

Ribe-kultur.

Kulturen blomstrer i Ribe, og foråret har været fuld af arrangementer af enhver art: koncerter, udstillinger, teaterforestillinger, festarrangementer, sportsbegivenheder og kondiløb. Vi vil undlade at fremdrage alle arrangementer, meget er post festum, og kun anføre enkelte ting.

Et nyt orkester er kommet til verden på resterne af Storyville Stompers. Det er orkesteret Vestre jazzværk, der første gang i Ribe spillede i den efter branden genåbnede kro på Klubbens hotel den 14. april. Det blev gentaget med måneds mellemrum.

K. F. U. M. -spejderne af Ribe, der er slået sammen med Hviding-spejderne, fejrede i to weekender omkring 1. maj 40 års jubilæum. Et af programpunkterne var en spejdermæssig bygning af en bro over Nipså omtrent midtvejs mellem Dagmarbroen og jernbanebroen.

Ribes 3 børneteatre har været meget virksomme og har givet forestillinger overalt i landet. Desværre har Narren måttet indstille sin virksomhed, idet den ikke har opnået støtte fra stat eller kommune. Den havde i kalenderåret 1977 250 forestillinger med ca. 15.000 tilskuere.

Fest i gaden. Ægteparret Demuth fra Seem vil danse og spille til fest i Ribes stræder og gyder 1. og 2. juli,

idet de disse to dage vil samle spilemænd med folkemusik fra hele landet. Man vil indkvartere de mange musikere privat. Arrangementet har fået opbakning fra kommunen med et tilskud på 5.000 kr. + tilladelse til at benytte Vittenbergskolen, hvor de indendørs optræden skal foregå. Om søndagen går det løs på Ribes gader med opløb til Hovedengen med dansmik på engen.

Der bliver i år for femte gang spillet revu i Ribe. Kulturministeriet har støttet med 10.000 kr. og Ribe kulturudvalg har ligeledes støttet med andre 10.000 kr. De to teatergrupper Artibus og Dueslaget vil levere de fleste skuespillere. Instruktør bliver Morten Danchert fra Artibus.

Ribe som turistby.

Der er udkommet en ny turistbrochure om Ribe under mottoet: "Tag til Ribe, Danmarks ældste by." Det skal være alle tiders brochure om Ribe.

Vægteren i Ribe begyndte i år sine rundture allerede 1. maj. Vægteren er igen i år Aage Grann fra Gredstedbro, og han har gode forudsætninger, idet han i forvejen er kirkesanger. Desuden har han tilbragt mange år i Britisk Columbia, så han er i stand til under sin nattevandring også at virke som turistfører for udenlandske turister.

Ribes fire torvedage afholdes i år fire onsdage i juli, og stedet er i år forlagt til Skibbroen.

Domkirkens restaurering skrider frem. Man er nu igang med det store tårn, hvor urskiverne er pillet ned.

Der mindes om Ripenser-Samfundets jubilæumreception fredag den 16. juni 1978 på skolen umiddelbart efter translokationen, der begynder kl. 10⁰⁰. Jubilæumet 1978 vil der



træffe sammen med gamle lærere og kammerater, møde skolens nye rektor Thomas Rash og få lejlighed til at se, hvordan skolen nu ser ud.

---o---

Der har været planer fremme om, at Kathoveddørens trekantede relief skal beskyttes med et bylag, mod vejrligets påvirkning, men samtidig bevare relieffets form. Tidligere har man været inde på at beskytte det ved et tagudhæng. Reliefet anses for at være Danmarks ældste billedhuggerværk næst efter den store Jellingesten.

En restaurering og nyindretning af processionsomgangen, som menighedsrådet havde planlagt, er blevet afslået af Det særlige Kirkesyn, idet det indebar etablering af en indgang i omgangens vestside. Nu er der planer om at forbinde omgangen med Domkirken, hvorved der spæres for gennemkørsel men muliggøres for indretning af en udgang til Skolegade uden at gennembryde det middelalderlige murværk. Man vil så i omgangen indrette konfirmationsstue, kontor for kordegnen, toiletter m. m. Der synes at være mulighed for virkeliggørelse af denne plan.

Domkirkens entré har i 1977 beløbet sig til 172.658 kr. af en samlet indtægt på 1.489.170 kr., hvori jo indgår kirkeskatten som den væsentligste post. Entréindtægten fra Domkirken bruges som udgang for en vurdering af turistbesøget i Ribe. Den anslås til 6 gange antallet af besøgene i Domkirken.

Fra Ribes omegn

Forstærkningen af Ribe diget kommer ikke til at koste 100 mill., sådan som man løseligt har anslået det til. Det bliver også billigere end det mere nøjagtige overslag på 80 mill., idet en licitation nu lyder på ca. 64,6 mill. fra det hollandske firma Bos & Kalis sammen med tre danske underleverandører. Ribe kommune kommer til at betale 13 % eller 8,3 mill. Det bliver ca. 1000 kr. pr. indbygger. Der bliver brug for ca. 70 arbejdere i 3 år.

Arbejdet er startet i april måned syd fra ved Mandøvejen, medens man

Ribes nye turistbåd til Kammerlusen har fået navnet „Riberhus“. Den nåede at komme til Ribe inden pinse, men ikke uden besværighed, idet den gik på grund på de sandbanker, som Nørreåen skyller ud i Vesteråen ude ved Ringvejsbroen. Bådens fører, den 48 årige Henning Sylvestersen er ellers søkyndig som tidligere fisker og ralpumper. Han kommer fra Esbjerg, men skal nu bo på Skibbroen overfor Riberhus' ankerplads. Båden blev under stor festivitas døbt den 25. maj om aftenen under stort fremmøde af repræsentanter for øvrigheder og foreninger. Ribe tyrolerorkester underholdt.

Vadehavslægteren Karen af Mandø skal ombygges, så den kan tjene lejrskoleformål. Ved tilskud fra forskellige side vil ombygningen kunne ske i et par sommermåneder og vil samtidig være et led til beskæftigelse af de arbejdsløse. Skibet er nu trukket på bedding på Slotsbiegepladsen, hvor Ribe i gamle dage havde skibsværft.

Storken er vendt tilbage til rådhusets tag og har slået sig til ro der. Det vakte glæde i byen, men da storken samtidig udeblev i Gredstedbro, måtte det formodes, at det var Gredstedbros storke, der havde slået sig ned i Ribe. Nu er imidlertid også storkene kommet til Gredstedbro.

har indrettet hovedkvarter ved Kammerlusen.

Den til digets beklædning nødvendige klæg tages på tre forskellige steder indenfor diget, ved Sønder Farup, ved Kammerlusen og ved Vilslev. Der skal bruges store mængder, og optagningen vil efterlade nogle store huller, der bliver til store lavvandede søer, der evt. kan indrettes med øer til fuglereservater. Det har ikke vakt ubetinget begejstring hos de ca. 35 jordejere. Det overvejes at skaffe dem erstatningsjord fra kommunens jorder.

Broarbejdet ved Kammerslusen kommer også igang. Ribe byråd har bevilget 735.000 kr., men dette beløb kommer ikke til at slå til, idet en licitation kom op på 1.085.000 kr. som laveste bud fra Esbjerg firmaet Asp Mogensens Møller, men dette tilbud omfatter også pilotering og støbning af nyt fundament for broen. Broen ventes færdig i nov. i år. Ribe kommune blev som bekendt ved højesteret dømt til at betale den nye bro, selv om det var staten, der havde fjernet den gamle.

Iøvrigt er det det samme firma, der de sidste år har arbejdet med fornyelsen af sluseportene, hvilket arbejde nu er ved at nærme sig sin fulden-
delse.

Brøns. I foråret for et år siden krakkede Brøns Feriecenter, medens man var midt i en udvidelse. Centret er nu indrettet til egnshøjskole, og udvidelsen er fuldført. Dette er muligt, at egnens beboere har tegnet en garantikapital på 342.000. Nu afventer man spændt resultatet.

Gredstedbro. Den store fredning af Kongeåen fra Gredstedbro til Skodborg (omtalt side 249) er blevet noget mere afklaret, selv om man ikke er kommet til enighed mellem fredningsplanudvalget og lodsejerne. Oprindeligt var der rejst krav om fredning af et meget stort område, der foruden eng også omfattede dyrket landbrugsjord, men det mødte modstand hos landmændene, der krævede 15 mill. i erstatning, et beløb man slet ikke havde bevilling til. Fredningsnævnet indskrænkede da fredningen til kun at omfatte engene i ådalen samt enkelte brinker, hvorved landmændene mindskede deres krav til 1,7 mill. kr. for fredning af 1700

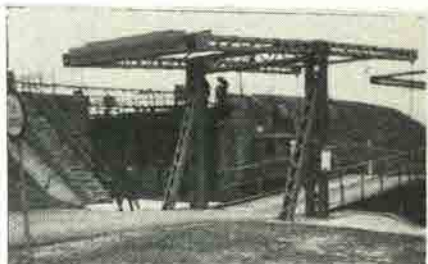

ha. Dertil kommer, at regulativet for åens oprensning og regulring er uklart affattet til utilfredshed for alle parter. Man er indtil videre blevet enige om at anke sagen til overfredningsnævnet.

Låningsvejen har modstået alle stormfloder uden at blive bortskyllet. Det har sammen med Mandøboernes ønske om at få forhøjet vejen på det godt 1 km lange stykke, der endnu ligger i kote 0,5, gjort en forhøjelse aktuel, og denne er da også kommet igang. Højden bliver øget til 1 m, og det betyder, at vejen i mange tilfælde vil være farbar selv ved højvande, idet middelvandstanden ved højvande er 0,85 m.

Obbekær. Førstelærer Preben Kvist har indsamlet et meget stort lokalhistorisk materiale til belysning af Obbekærs fortid, som agtes beskrevet i en „Obbekær sogns historie“. Det samlede materiale kan måske komme til at danne grundlaget for et lokalhistorisk arkiv. Det omfatter ikke alene skrevne kilder, men også redskaber, møbler, båndoptagelser m.m. Preben Kvist har iøvrigt fra august fået orlov for et år for at tiltræde en stilling som konsulent ved Danmarks Lærerforening.

Husk kontingent til Ripenser-Samfundet.

Til de medlemmer, hvis kontingent - når dette blad udsendes - endnu ikke er indgået på RS' girokonto, følger vedlagt en rykker.

Gør nu noget ved det - med det samme.

Vedlagt skulle også følge et giroindbetalingskort. Skulle dette mang-

le, kan indbetaling alligevel foretages til girokonto 1066676, Holme-gårdsparken 1, 2980 Kokkedal.

NB. En indbetaling foretaget 17.5. på mærket „Nørgård“, har ikke kunnet placeres. Indbetaleren bedes kontakte undertegnede.

Med venlig hilsen
Peter Daugaard Peters.

Repræsentantskabet.

- 1965: Bibliotekar Lene Bundgaard, Tårnhøjgård 20, 3500 Værløse. 02-485132
1966: Assistent Hans J. Nielsen, Topperne 15/12 2620 Albertslund. 02-642488
1967: Stud. vet. Kurt Mehlsen, Havrevej 24, 1, 2700 Brønshøj. 01-280651
1968: Cand. scient Karen Hjerrild, Nøjsomhedsvej 16, 4 tv., 2100 Kbh. Ø.
01-425312
1969: Landinspektør Jens Chr. Petersen, Lagesminde Allé 36, 2660 Brøndby
Strand, 02-540524
1969: Civiling. Anders Klingenberg, Vilh. Birkedalsvej 6, 2 tv., 2400 Kbh. NV.
01-816393
1970: Civiling. Peter Finnerup, Brandholms Allé 24 C 2. tv., 2610 Rødovre.
01-707166
1971: Stud. med. Flemming Vilhelmsen, Højvangsvej 32 st. th., 2600 Glostrup.
02-451161
1972: Cand. agro. Hanne Kjær, Kærnehuset, Rødskov Strandvej 61, 8541 Skødstrup.
1973: Bibl. stud. Doris Friis, Klerkegade 12, 4 tv., 1308 Kbh. K. 01-120274
1973: Stud. agro. Ellen Damgaard Hansen, Landbohøjskolekoll., Hostrupvej 20
vær. 52, 1950 Kbh. V. 01-35171752
1974: Stud. mag. Herluf Forchhammer, V. Fælledvej 77, 1 lejl. 101, 1750 Kbh. V.
01-242129
1974: Bibl. stud. Gerda Gregersen, Grønjordskoll. vær. 1105, Grønjordsvvej.
2300 Kbh. S. 01-556333
1975: Flyvemet. elev Knud Christensen, Gormsgade 8, 1 tv., bol. 34, 2200 Kbh. N.
1975: Stud. vet. Randi Worm, Terrasserne 10, 2 vær. 236, 2700 Brønshøj.
01-606173
1976: EG-stud. Conny Rom, Webersgade 50, 2100 Kbh. Ø. 01-ØB7234
1976: Stud. jur. Merete Kürstein, Webersgade 50, 2100 Kbh. Ø. 01-ØB7234
1977: Stud. polyt. Bo Braband, Kollegiebakken 9 vær. 305, 2800 Lyngby.
02-881555
Kontaktmand: Civiling. Carl Rise Damkjær, Adelgade 47, 1304 Kbh. K. 01-131210

Nye medlemmer.

- S. 18. Pastor emer. A. Julius Sørensen, Bøgevej 12, 8300 Odder. 06-541619
S. 25. Nini Bork (f. Kirketerp-Møller), Søtoften 2, 2820 Gentofte.
S. 28. Civiling. Ebba Jespersen (f. Grue), Holmekrogen 35, 2830 Virum.
02-853254
R. 28. Fru Anne Marie Brinck (f. Petersen), Skibbroen 5, 6760 Ribe. 05-420095
S. 31. Fru Anna Blom Nielsen, Sct. Laurentiigade 7, 6760 Ribe. 05-420737
S. 38. Kunstmaler Niels Bruun, Degnemose Allé 39, 2700 Brønshøj. 01-606167
S. 43. Overdyrlæge Gerhardt Heide Petersen, Borgmester Nielsensvej 53.
3700 Rønne, 03-952353
R. 43. Lægesekr. Ruth Daugaard (f. Peters), Lunderskovvej 8, 6065 Veerst.
05-555168
Kommuneass. Ruth Hansen (f. Nordahl Christensen), Grydergade 9,
6760 Ribe, 05-421443
Aase M. Silberbauer (f. Christensen), Ø. Vedstedvej 120, Ø. Vedsted,
6760 Ribe. 05-420421
R. 44. Fru Irene Straadt (f. Hansen), Saltgade 3, 6760 Ribe. 05-420291

- S. 48. Civiling. Otto Karkov, Ejbyvej 11, 4623 Ll. Skensved, 03-669406
Højskolelærer Esther Haugaard Rasmussen (f. Christensen), „Bakkehaven“,
Bakkevej, 6630 Rødding. 04-841578
- R. 52. Husmor Rigmor Lauridsen (f. Gad), Agertoften 18, Jejsing, 6270 Tønder,
04-764358
- S. 53. Arkitekt Hans Carl Neistgaard, Fyrvej 34, 6857 Blåvand. 05-279288
- R. 53. Kontorass. Gurli Brink (f. Beier), Vardevej 7, 6760 Ribe. 05-421376
Overlærer Anna Braagaard Nielsen, Hegelundsvej 3 a, 6760 Ribe. 05-422137
Overrass. Karl Gustav Pedersen, Avnbøl, 6400 Sønderborg. 04-461309
- S. 57. Lægesekr. Randi Jenrich (f. Peters), Bernhard Bangs Allé 4, 3, 2000 Kbh. F
01-GO 9456
- S. 59. Ulla Müllen (f. Liefwendal), Korkvågen 2, S-18133 Lidingö, Sverige.
- S. 63. Cand. silv. Hans Erik Lund, Grækenlandsvej 8, 2 th., 2300 Kbh. S. 01-559235
Lab. tekn. Grete Mogensen (f. Ebbesen), Sandbjergvej 25, 7130 Juelsminde,
05-693699
- S. 68. Læge Henrik Schrøder, Nordlysvej 19, 8200 Århus N. 06-169243
- S. 73. Stud. scient. Niels Jørgen Friis, Blegdammen 5, 3 th., 8000 Århus C.
Stud. phil. Klaus J. W. Gunnarsep, Dalslandsgade 8 M, 515, 2300 Kbh. S.
Bankass. Else Kirstine Madsen, Atte, 6683 Føvling.
Sparekasseass. Svend Aage Nielsen, Enderupvej 76, Hvidding, 6760 Ribe.
05-421233
Landbrugsmedhjælper Peder Øllgaard, „Gredstedgård“, Jernvedvej 38,
6771 Gredstedbro, 05-431224
- Ex.or. Rektor Thomas Rasch, Ribe Katedralskole, 6760 Ribe. 05-423379

Nye adresser.

- S. 45. Redaktionssekr. Thyge J. Bruun, Rosenhaven 515, 2980 Kokkedal.
- R. 48. Ing. Egon Sejer Pedersen, Strandgårdsvej 38, 4000 Roskilde. 03-358808
- S. 58. Lærer Ole Andreasen, Klokkedo 32, Horne, 6800 Varde.
Lærer Per Caspersen, Harbovej 17, 8420 Knebel. 06-351635
- S. 59. Læge Poul Neergaard, Østergade 27, 5610 Assens.
- R. 59. Overrass. Viggo Jepsen Nielsen, Enøvej 6, 6430 Nordborg. 04-453807
- S. 62. Ass. Grethe Bang (f. Christiansen), Gl. Kalkbrænderivej 28, 5 tv.
2100 Kbh. Ø.
Lærer Karen M. Have (f. Grue-Sørensen), Syrenvej 6, 8500 Grenå.
06-325858
- Retsassessor Knud Have, Syrenvej 6, 8500 Grenå. 06-325858
- S. 63. Sygeplejerske Karen Heide Pagel (f. Petersen), Skovlodsvej 2, 4200 Slagel-
se. 03-527332
- S. 64. Ing. Hans Lolk, Vestrupvej 133, Gimming, 8900 Randers. 08-583422
- S. 65. Cand. scient. Steen Nørgaard, Ulsøparken 39, 2660 Brøndby Str. 02-540236
- S. 66. Læge Mogens Fink, Saturnvej 6, 8970 Havndal.
- S. 67. Tandlæge Marianne H. Andersen (f. Thyssen), Hejrenæbsvej 5, 9800 Hjør-
ring.
- R. 67. Hans Brunsgaard, Varminglundvej 14, 6760 Ribe.
- S. 68. Cand. scient. Karen Hjerrild, Nøjsomhedsvej 16, 4, 2100 Kbh. Ø. 01-425312
Jens Lund, Østerlarsvej 9, 8210 Århus V.
- S. 69. Otto Fogtmann, Tjørnevej 1, 3480 Fredensborg.
Cand. mag Henning Gade, Dalen 9 b, 2860 Søborg.
- S. 70. Finn Vested Hansen, Lergravsvej 28, Virved, 8660 Skanderborg.
Stud. med. Jørn M. Jepsen, Falstersgade 14 st. tv. 8000 Århus C.
Cand. scient. Poul Møller Petersen, Promenade Champs Frechets 20, Mey-
rin, CH-1217 Geneve, Schweiz
- S. 71. Knud Erik Outzen, Sct. Jørgensgade 11, 8-2, 9000 Ålborg.
Tandlæge Lone Vibeke Pedersen, Dynten 53, 6310 Broager.
- S. 72. Lærer Astrid Fribo, Skolevej 3, 5270 Odense N, 09-182356
Cand. agro. Hanne Kjær Nielsen, Kærnehuset, Radslev Strandvej 61,
8541 Skødstrup.

- S. 73. Erik Blume Jepsen, Spangsbjerg Kirkevej 109, vær. 63, 6700 Esbjerg.
Stud. oecon. Ulla Michaelsen, Hans de Hofmanns Vej 20, 7000 Fredericia.
Ekspedient Jens Staal, Odensevej 27, 5260 Odense S. 09-152471
- S. 74. Landbrugsstud. Astrid Bergmann, Tyttebærvænget 2, 5856 Ryslinge.
Kontorass. Birthe Christophersen, Rådmand Steins Alle 16 c, lejl. 113,
2000 Kbh. F.
Stud. jur. Birgit W. Jensen, Lollandsgade 65, 2, 8000 Århus C.
Lærerstud. Bente Nielsen, Barsøvej 3, Løjt Kirkeby, 6200 Abenrå. 04-667870
- Lægesekr. Else Marie Pedersen (f. Petersen), „Kristianshøj“, Kærvej 4,
6650 Brørup. 05-381513
- Hans H. Rasmussen, Alsædtægten 12, St. Darum, 6740 Bramming.
EDB-ass. Werner Z. Sørensen, Spikergade 3, 1, 6270 Tønder.
Grethe T. Thomsen, Vestervang 39, 2, 8000 Århus C.
Lone G. Thomsen, Herningvej 15, 152, 9220 Ålborg Ø.
- S. 75. Marianne Cornett, Dalslandsgade 8, lejl. K 506, 2300 Kbh. S.
Pædagogmedhj. Berit Fog, Odensevej 27, 5260 Odense S. 09-152471
Stud. scient. Per F. Kristensen, Nyringen 46, 8240 Risskov.
Torben Lauridsen, Nyringen 46, 8240 Risskov.
Stud. jur. Nicolai Nicolaisen, Nyringen 46, 8240 Risskov.
Stud. oecon. Jens Juul Poulsen, Universitetsparken koll. 1 vær. 5,
8000 Århus C.
- Ib Thomsen, B. S. Ingemannsvej 2 vær. 36, 6400 Sønderborg
- S. 76. Ane Bitch-Larsen, Nyringen 46, 8240 Risskov.
Sygeplejeelev Anette Bjerrum, Søndergade 56, 6600 Vejen.
Erhv. korr. stud. Kirsten M. Fredslund (f. Nielsen), Øse, Nordenskov,
6800 Varde.
- Grethe Hansen (f. Gregersen), Haslund, Lerbakken 8, 8900 Randers.
Teknisk ass. stud. Anne Kathrine V. Isaksen, Sønderving 4, 6700 Esbjerg.
Nanna Iversen (f. Hansen), Nørbøllingvej 20, 8650 Brørup.
Bjarne Jensen, Moltrupvej 42, 12, 6100 Varde. 04-526690
Programmør Leif Jørgensen, Søndergade 56, 6600 Vejen.
Ejvind Nielsen, Jacob A. Riisvej 24, kld. tv., 6760 Ribe.
- S. 77. Christian Bjerre, Ryvej 12, 8210 Århus V.
Inger Grethe Bjerrum, Molgade 1, 8000 Århus C. 06-190409
Marie Hjuler, Vesterengevej 14, Vesterenge, 6760 Ribe.
Sygeplejeelev Monika Holck, Sygeplejeskolen, Kløværvænget 6, Box 272
5000 Odense C.
- Jørn Mathiesen, Tangevej 27, 1, 6760 Ribe.
Lægesekr. stud. Birgitte Overballe, Thunøgade 10, 2, 8000 Århus C. 06-133751
- Christian Thyssen, Limfjordskoll. V. B. 8, Bakkevej 28, 9000 Ålborg.

Henvendelse om bladets forsendelse og oplysning om adresseændring rettes til sekretæren. Anfør ved adressen også årgang, titel og evt. fødenavn ved navneændring og evt. tlf. nr.

Sekretær:
Stud. scient. Werner Burgwald
Borgergade 30, 4, 1300 Kbh. K
Tlf. (01)12 91 97

Henvendelse om bladets indhold og bidrag til næste nummer af bladet sendes til Redaktøren. Frist for første bidrag 21. august, for mindre 28. august. Bladet agtes udsendt midt i september.

Ansvarshavende redaktør:
Lektor A. Karkov
Carolinevej 6, 2900 Hellerup
Tlf. (01) 62 86 38





RIBE

Marius Tobiasen
Statsaut. ejendomsmægler

Skibbroen 11
Tlf. (05) 42 19 22



**Bagermester
Burgwald**

Hundegade 3 . Ribe . Telefon 42 04 32

wb WITZEL
BOGTRYK
OFF-SET

Ørstedvej 1 - 6760 Ribe - Telefon 42 09 87

DET
IDEELLE
STED



Ribe
Tlf. 05 - 42 14 00.

BOSTON

TØJEKSPERTEN

v/ C. C. Toft

6760 Ribe

HANDELSBANKEN
altid med i billedet



GALLERIE INTERNATIONALE

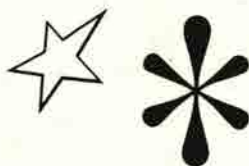

Se vor store udstilling af stor kunst
og vor lille udstilling af hyggekunst.

Besøg Klubbens Hotel
gode værelser – god mad.

ALTING I EL-TING



JENS PEDERSEN ApS

Ydermøllen • Telefon (05) 42 32 32
Sønderportsgade 3 • Telefon (05) 42 08 25
6760 RIBE

Den antikvariske Samling

HANS TAVSENS HUS
Forhistorisk afdeling
PORSBORGS KÆLDER
Kirkekunst og renaissancemøbler
QUEDENS GAARD
Nyere kulturhistorie

ÅBENT:
Vinter 10-12 og 15-17 – Mandag lukket

Lasbo

Ydermøllen . Telefon 42 09 83



GULD . SØLV . URE . OPTIK

6760 Ribe . Telf. (05) 42 02 26



Telefon 42 09 06

I VOR SERIE OM RIBE HAR VI HIDTIL UDGIVET FØLGENDE:

1. Riber-Ret
2. Kort anno 1768
3. Kathoveddøren
4. Jagten på Ribe
5. For 100 år Siden i Ribe
6. Ribes Historie
7. Firsernes Jul i Ribe

8. Anders Sørensen Vedel
9. Ribes Gader
10. Peder Hegelund

 **SPAREKASSEN
SYDJYLLAND**
SALTGADE – TORVET

Tobakshuset

TORBEN PEDERSEN

Storegade 18 . 6760 Ribe . Telf. (05) 42 15 32

Aut. tipsforhandler



Man møder altid gode
bekendte under WEIS til
WEIS

Jette og Knud Nielsen



PROVINSBANKEN

-til at tale med

Haugaards chokolader

6760 Ribe

Torvet 6 - Tlf. (05) 42 03 10

KVICKLY

RIBE OG OMEGNS

BRUGSFORENING



STAMPEMØLLENS BYGGEMARKED

Tøndervej 4 - Ribe - Telf. 05 - 42 21 11

ALT TIL HUS OG HAVE



RIBE TURIST- OG ERHVERVSBUREAU

Overdammen 5, Ribe

Telf. (05) 42 15 00



Arnold Nyborg

Bahnstrasse 13 - 6760 Ribe Telfon (05) 42 00 60
Klenkräm kokkenudstyr porcelæn

... byg med Rio!

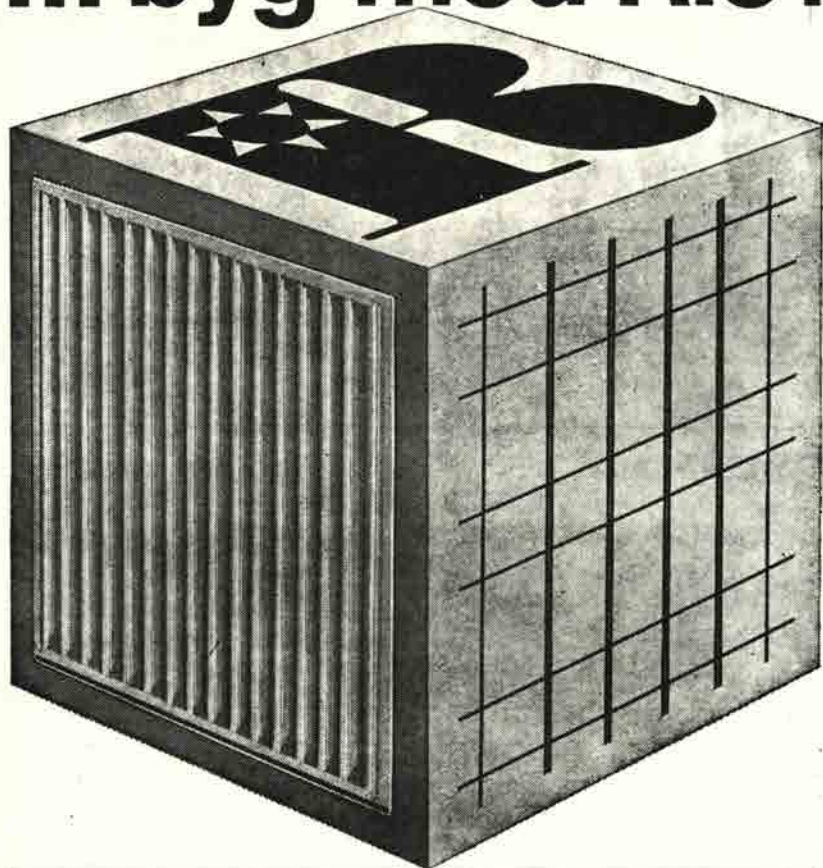

RIO panelradiator & RIO konvektor

Elegant design i smuk og rolig balance.
6 byggehøjder: 255 - 355 - 455 - 555
655 - 955 mm.
Prøvetryk 12 kp/cm².
Leveres grundmalet eller færdiglakeret
ved 180° C.

RIO stålnet

Fremstilles som standardnet eller efter
mål af koldtrukket, profileret stål med
flydespænding min. 5200 kg/cm².
Brudspænding min. 5650 kg/cm².
Jævnt fordelt forlængelse min. 3%.
Forankringsfaktor over 0,6.
Opfylder boligministeriets krav for type-
godkendelse af betonelementer.



AKTIESELSKABET RIBE JERNINDUSTRI

Grundlagt 1848 . Telegram-adr.: Ribegods Danmark . Telex 50560 . Tlf. (05) 42 02 55 . Giro 18307

RIPENSER-BLADET

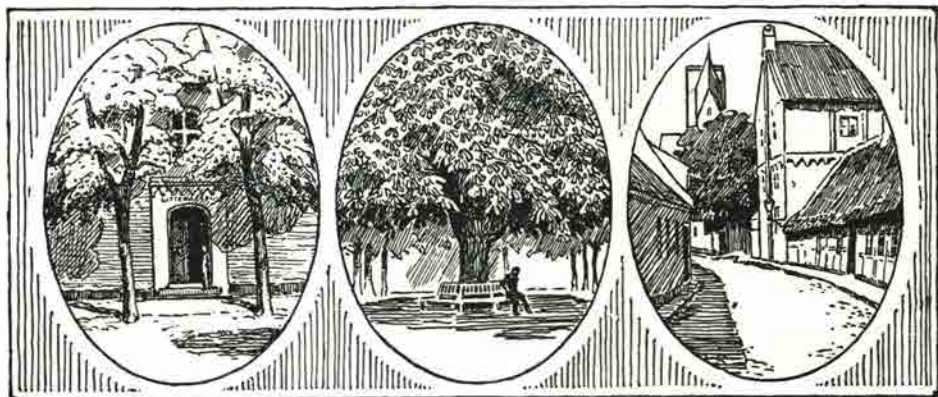

MEDLEMSBLAD FOR RIPENSER-SAMFUNDET

7. bind

September 1978

Nr. 14



25-års studenterjubilarer

Når De flytter

flytter **Bikuben** med
- Nu over 200 steder i Danmark

få svar i **Bikuben**
overalt i Danmark



Bikuben

Nederdammen 23
6760 RIBE
Tlf. 05 - 42 12 33



Mød Bankrådgiveren i PRIVATbanken

Man mødes henne om hjørnet
nede i



Reserveret

Ribe Antikvitetshandel



BENTZONS BOGHANDEL
Mellemdammen 17
6760 RIBE - Tlf. 05 - 42 00 41



***Arling**
bogtryk

Vesterbrogade 137 . 1620 Kbh. V.
Tlf. 01/31 45 82



Translokation 1978

Festlig skoleafslutning

Solen strålede fra en skyfri himmel, da to søvnige medlemmer af Ripenser-Samfundets bestyrelse fredag morgen den 16. juni rullede ind på stationen med nattoget fra København til Ribe. Her var man på Katedralskolen allerede fra morgenstunden gået igang med at stille stole op i skolegården. Sidste år tøvede man med at beslutte sig til, om translokationen skulle foregå i gården eller i Domkirken på grund af et truende regnvejr. Også i år havde man stået tøvende overfor hvor festen skulle afholdes, men denne gang på grund af skolebyggeriet. Det blev skolegården, der for den indre dels vedkommende fremtrådte i sin gamle velordnede og hyggelige skikkelse, medens et rodet område strakte sig over tomterne af administrations-

bygningen (den gamle pedelbolig) og kedelhuset, hvis gavlmærke aftegnedes sig på gavlen af pigernes gymnastiksalbygning.

Translokationen startede kl. 10, men allerede meget før den tid kunne de nye studenter og de gamle studentterjubilarer ikke afvente dette tidspunkt, men samledes i smågrupper under synlig gensynsglæde og megen snakken. Vi nævner som en af de ældste vort altid trofaste medlem oberstinde Mise Topp (real 1912), civilingeniør Poul Vyff, Florida (st. 1918) og ikke mindre end 12 realister af årgang 28 under anførsel af fru Anna Blom Nielsen, Ribe. Også R. S.'s bestyrelse med hjælpere var fra morgenstunden i fuld gang med at rigge til til receptionen i skolens nyindrettede lokale i tagetagen.

Direktør cand. pharm. Niels Peter Lauridsen

og hustru Johanne Margrethe Lauridsen, f. Rübner-Wissings

legat for studenter fra Ribe Katedralskole.

Af ovennævnte legat vil for året 1979 kunne udddeles et antal portioner som økonomisk støtte til videregående uddannelse af enhver art for „fattige, men flittige studenter fra Ribe Katedralskole.

Legatet uddeles ved Ripenser-Samfundets årsfest i Ribe i julen 1978.

Ansøgningskemaer kan rekvireres

hos undertegnede ved indsendelse af stor svarkuvert (gerne A5 format) adresseret og frankeret m. 1,80 kr. Legatansøgningerne skal være legatudvalget i hænde senest 20. okt. d. å.

Legatudvalget.

Carl Rise Damkjær
Adelgade 47, 1304 Kbh. K.

60 års forskel.
 Student 1918 civil-
 ing. Poul Vyff,
 Florida, U.S.A. hil-
 ser på student 1918
 Eva Lorenzen.



Lidt før kl. 9 viste den smilende og festklædte rektor Thomas Rasch sig i skolens indgangsdør ledsaget af inspektør lektor Poul Hansen, og kl. 9 tonede „Den signede dag“ ud over gården. Derpå bød rektor velkommen og gav derefter dimittenderne den sidste lektion, inden de forlod skolen. Også denne var som hele årets undervisning ledsaget af byggepladsens støj, som man ellers havde fået tilsagn om ville blive indstillet under festen, men den store byggekran dukkede gang på gang frem over skolens tag med sin rullende støj over folks hoveder. - Rektors tale gengives side 310.

Efter talen uddelte rektor eksamensbeviser og legater, og derefter fik to repræsentanter for de talrigt fremmødte jubilare ordet.

For 50 års jubilarene talte pastor Peter Fenger, København. Han hylkede skolen i den historiske lilleputverden, som tog godt mod elever fra nord, syd og øst. Han udtrykte sin hyldest og tak til den lille gruppe af unge mennesker, der søgte uddannelse, og kom godt ud af det med hinanden, og han takkede lærerne, der vel kunne virke distante og tilknapede, men tillige var kundskabsrige, retlinede og velmenende. Han priste den arbejdsro, der gav trivsel til at plukke frugterne i „lærdoms lystgård“ og udvikle os til mennesker. Skolen afspejler samfundet. Tiden er den anden end for 50 år siden med baa-

de plusser og minusser, sammenlignet med fortiden mest plusser. Taleren rettede en tak til rektor, lærere og elever og ledsagede sin tak med en dimittendgave til en „discipel af besynderlig skikkelighed, flittighed og deslige dyder til vadmæl og sars“. Det blev student Bent Thomsen.

For 25 års jubilarene talte pastor Niels E. Grunnet, Espergårde, der citerede Grundtvig: „Mindet lader som ingenting, er dog et lønligt kildespring.“ Men nostalgi kan være farlig, og taleren berettede derom i en lille anekdote. På linje med rektor pegede han på ordene: „Aldrig færdig - altid på vej“. Tag jer i agt for de færdige, det er fra de færdige, forsmumpningen og al kulturmodstand kommer. - Så er der de sovende, de kan dog vækkes af Hanel, så de springer op og spænder bælte. - Men de søgende er de egentlige mennesker, der bærer udviklingen frem. Søg altid sandhed og ret. - Taleren sluttede med at udbringe et leve for vor gamle skole.

Ripenser-Samfundets hilsen til skolen tolkedes af formanden for R.S.'s legatudvalg, civiling. Carl Rise Damkjær, der rettede en tak til skolens nye rektor for det samarbejde, der var begyndt så godt. R.S. har vokset sig stort i kraft af den hengivenhed og kærlighed til skolen, der blev affødt af dens lille og nære miljø. I det daglige mærker skolen måske ikke så meget til R.S., men en af

skolens lektorer udtrykte det sådan: R. S. spiller omtrent samme rolle i skolens liv og virke som Domkirken i Ribes byliv, man mærker ikke så meget til den, kolossen ligger der bare. - Vi gamle ripensere, som i så stort tal er kommet sammen her fra alle egne af landet, følger med opmærksomhed ikke alene de gamle traditioners opretholdelse, men også den opbygning til en moderne skole, der i dag er igang, og som vi yder vor stille støtte. Det sker bl. a. gennem Ripenser-Bladet og gennem uddeling af legater. Ved denne lejlighed uddeles det traditionelle dimittendlegat til en student, der har vist aktivitet og alsidig interesse for fællesskabets anliggender. Taleren overrakte derefter årets legat til student Eva Lorenzen.

De sidste talere var to dimittender, først Eva Lorenzen, modtageren af R. S.'s dimittendlegat. Hun mindede sine kammerater om ungdomsoprøret, som nu er ca. 10 år gammelt, og opfordrede de kommende 2. og 3. g. ere til at følge oprøret op. - Da vi finder det af almen interesse at høre ungdommen i denne sag, gengiver vi på side 311 talens fulde ordlyd.

Den sidste taler var student Lona Marie Holdt, der hueløst på sin måde tolkede ungdomsoprøret: "Jeg skal hilse fra nogen - de ku' ikke komme selv - alle dumperne og de andre, som I slog ihjel. De venter en fremtid, som truer." Hun advarede sine kammerater, at de lod sig indlemme i et system, "der bl. a. har skabt noget så vanvittigt som det karakter- og eksamenshysteriske gymnasium. Skolen er for livet, men ikke for mennesker.

Efter denne salut afsluttedes translokationen med "Hvor smiler fager den danske kyst!", og snart samledes en fuldtallig skare oppe i hovedbygningens tagetage i elevernes opholdslokale, som endnu ingen jubilar havde stiftet bekendtskab med.

Det var et virkeligt godt og smukt lokale, således som det også fremgår af nogle af billederne i billedkavalkaden, og tillige var rummet så kæmpestort, at snakken i de enkelte grupper ikke forstyrrede nabo-grupperne, og talerne kunne få ordet,

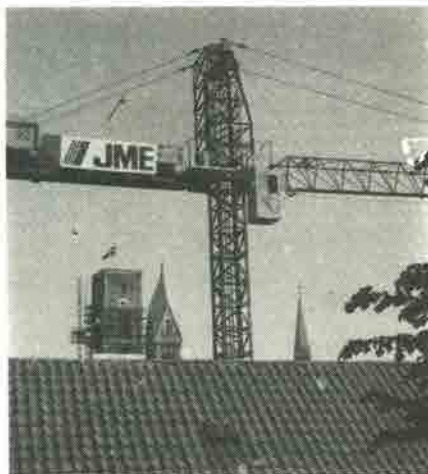

Den store byggekran
over skolens tag.

uden at blive overdøvet af snakke-lystne jubilarer. - I dette lokale var opstillet stole og borde dækket med fyldte vinglas og fade med petits fours og pyntet med blomster under fru Damkjær's kyndige ledelse bistået af to tidligere studenter Lone Kjør Larsen og Nina Lerche Thomsen samt pedel Steines.

Da den store forsamling af jubilarer og lærere havde indfundet sig, bød R. S.'s næstformand oberstløjtnant E. M. Veisig velkommen. De mange fremmødte tog han som et udtryk for, at bestyrelsen havde ramt det rigtige for jubilarerne. Han takkede endvidere skolen og rektor for velvillig assistance og imødekommenhed og orienterede om programmet for receptionen.

Lidt senere introducerede næstformanden rektor Thomas Rasch.

Rektor rettede en velkomst til alle jubilarer og fremkom med orienterende bemærkninger om skolen i det forløbne år, der jo var præget af ombygning, og han fremviste planer for skolens byggeri. Trods roderiet trivedes alligevel de forskellige aktiviteter på skolen, og rektor nævnte sport, lejrskoleaktivitet og musikliv. Han kunne selv godt lide musik. Han tilsagde foreningen skolens fortsatte støtte.

Ingen sandhed er den sidste.

Rektor Thomas Rasch's tale til dimittenderne.

- Vi lever - igen engang, for historien har det med at gentage sig - i en tid med stor usikkerhed.

Og hvad er så mere nærliggende, end at søge sikkerheden i frelsthed, i færdige meninger - meninger og holdninger, som tager sig ud - i visheden om at eje sandheden. Lad verden mene, hvad den vil, jeg har fundet svaret, og hvis de andre ikke kan tage det, så dem om det. Jeg har jo mit på det tørre. Det er en holdning man støder på - i det politiske liv - men desværre også i det vi kalder „åndernes rige“. Jeg vil ønske for jer, at I har fået det med fra jeres gymnasietid, at en sådan holdning altid har været, er og vil være - løgn. Gymnasiet skulle gerne have gjort jer til tvivlere, ægte tvivlere. Det skulle gerne have lært jer, at ingen sandhed er den sidste. Det skulle gerne have gjort jer til mennesker, derved - som Sokrates sagde - at de intet ved. Mulighederne er utallige, og har gymnasiet lært jer det, så har det opfyldt sin mission.

Den aag, I synes, I er færdige, er I døde. Det er ved tvivlen, I lever. Jeg håber, at gymnasiet har gjort jer til gode tvivlere. Hvis ikke, er det os, der er noget i vejen med.

- Vi har været jeres redskaber, som I har kunnet bruge til at erhverve jer nogle færigheder, og disse færigheder vil I forhåbentlig altid bruge til at stille spørgsmål. Men I stiller dem ikke, hvis ikke det er lykkedes os også at så tvivlen i jeres sind. Denne tvivl, som skal leve videre som jeres nysgerrighed, ønsker jeg jer med på vejen, når I nu forlader Ribe Katedralskole. Måske når I aldrig jeres ønskers mål, men hvis tvivlen og nysgerrigheden bringer jer, og gennem jer til sin tid andre, et lille stykke videre, så har vores arbejde som jeres lærere ikke været forgæves.

- Lad mig slutte med et citat af en digter og filosof, der også levede i en tid, da skråsikkerheden stod overfor tvivlen, som den vel altid har gjort det og vil gøre det - blot mere udpræget i visse perioder end i andre.

- Det er et citat af Lessing, en tysk digter og filosof, der levede i oplysningstiden, slutningen af 17-hundredtallet, da netop den klippefaste tro på menneskets muligheder og på evige sandheder brødes, og hvor „frelstheden“ var en folkesygdom - blandt dem, der kunne læse, forstås.

- Jo, Lessing troede på, at oplysning, forståelse, viden og tolerance kunne gøre folk bedre, klogere, skabe et bedre samfund - måske.

- Men Lessing var realist. Og derfor skrev han i en berømt diskussion med en meget frelst og retroende præst i 1778:

- Ikke den sandhed, som et menneske ejer, eller tror, at han ejer, men den oprigtige anstrengelse, som han har brugt til at finde sandheden, udgør menneskets værd. For ikke ved at eje sandheden, men ved sin søgen efter sandheden, vokser hans kræfter, og kun heri består muligheden for, at hans fuldkommenhed stadig vokser. Det at eje - besidde - beroliger, gør dovent, gør stolt -.

- Hvis Gud i sin højre hånd holdt al sandhed, og i sin venstre den eneste og altid vågne higen efter sandhed, selv med den betingelse, at jeg altid og i evigheden skulle forfejle sandheden, og hvis han sagde til mig: Vælg. - Jeg ville ydmygt gribe hans venstre hånd og sige: Fader, giv. Den rene sandhed er jo alligevel kun for dig alene.

Med ønsket om al mulig frugtbar tvivl og nysgerrighed dimitterer jeg jer hermed, studenter fra Ribe Katedralskole 1978.

Afskedstale ved translokationen

af Eva Lorenzen.

Lige for tiden er det ti år siden, at ungdomsoprøret var på sit højeste. Det vil altså sige, at de tilstedeværende tiårsjubilare må kunne huske, hvordan de i sin tid gjorde oprør. Eller - gjorde de egentlig det?

Når vi i de sidste tre år ikke har bemærket følgerne af ungdomsoprøret, skyldes det så, at det fra starten var dødfødt, eller at de tilstedeværende „oprørere“ måske ikke var oprørske? Ifølge lærerrådsformand Balslev formåede den daværende ledelse nemlig at omdanne bølgerne fra revolten til krusninger i det store stygge springvand på skolen.

Nu er det jo dejligt let at hænge ansvaret op på andre, f. eks. tidligere gymnasiaster eller en enkelt mand, der har befundet sig i en udsat position som skolens galeonsfigur. Lad os i stedet se på, hvad vi selv har udrettet i de tre år, der er gået. Det er beskæmmende lidt. - Engang var det måske en dyd, kun at have passet sit skolearbejde, men med den politiske stramning, der er sket i de senere år, hverken kan man eller bør man forholde sig passiv.

Adgangsbegrænsning, eller - som det hedder i moderne magtsprog - totaldimensionering. Der har været nok af initiativer imod den, men hvor blev opbakningen af? Navnlig vi 3. g'ere har været slappe. På samme måde med forringelsen af statens uddannelsesstøtte og de utålelige boligforhold for studerende. For 10 år siden var der mange steder tale om reel massemobilisering mod skole-systemets monopol på magt, men i dag er stikordet overalt magtesløshed.

Denne magtesløshed må og skal brydes, og vi vil på dette sted benytte lejligheden til kraftigt at opfordre de nye 2. og 3. g'ere til at gøre en stærk og bredt anlagt indsats på trods af modarbejdende elementer på skolen. I bør blande jer i sager, der berører både jer og de efterfølgende



elever. Derved vil jeres forhold til skolen blive forbedret, og således også arbejdsklimaet på skolen. Det ville være meget positivt, hvis vi elever i langt højere grad end nu under skolegangen kunne stå inde for „non scholae sed vitae“. Den nyligt indførte adgangsbegrænsning bevirker allerede nu, og vil i fremtiden i endnu højere grad gøre sit til, at arbejdsformen og klimaet i gymnasiet vil blive forringet. Der er meget, der tyder på, at dagligdagen bliver præget af karakterjag og personlig stræben. - I skal gøre jeres til, at denne spådom så bliver gjort til skamme. Derfor: Bland jer i alle elevaktiviteterne - præg billedet..

Men - hvilke positive elementer fra ungdomsoprøret eksisterer stadig?

I vore dage er det almindeligt at sige, at „der er gået politik i en sag“, og det kan man i og for sig også sige om uddannelsessektoren, uanset hvilket niveau man retter blikket mod. Normalt er dette udtryk negativt, men vi mener, at det er godt, at der er politik i skolen. Politik er selvfølgelig ikke partipolitik, men politisk bevidsthed, d. v. s. bevidstheden om, at skolen ikke er isoleret fra resten af samfundet. Denne politiske bevidsthed må siges at være essensen af ungdomsoprøret. Ikke at kaste med brosten eller drikke bajere i klasseværelserne, men en begyndende forståelse for, at der er sammenhæng mellem skole og samfund.

Vi vil ikke her agitere for en bestemt politisk retning eller et bestemt politisk parti, men vi mener, at det er vigtigt at forstå, at der er en sammenhæng i alting. På dette punkt formåede skolen ikke at dæmme op for ungdomsoprøret, men selvtilfredsheden er jo en af de bed-

ste sovepuder, der findes, og derfor vil vi slutte af med at opfordre de nye 2. og 3. g'ere til ikke kun at læse lektier, men også tænke på skolen som en arbejdsplads og dermed som en del af samfundet. Samtidig vil jeg opfordre lærerne til ikke at lægge hindringer i vejen for dette.

Aksel Lassen 1909 - 1978

En af de tilstedeværende 60-års jubilarer ved Katedralskolens translokation i sommer redaktør Aksel Lassen er død den 4. sept. Aksel Lassen har været medlem af bestyrelsen og var meget aktiv, da R.S. efter en dvaletilstand under krigen atter kom igang, og han har gentagne gange ydet bidrag til bladet.

I 22 år var Aksel Lassen knyttet til Kristeligt Dagblad som folketingsmedarbejder, senere kom han til Danmarks Radio og senere igen til Berlingske Tidende som lederskribent og litteraturanmelder.

Aksel Lassen var stærkt påvirket af det ripensiske miljø, hvori han var opvokset og levende historisk interesseret, og han forenede denne interesse med videnskabelig evne, der skønt han var journalist, gjorde ham til en habil historiker, og hans bøger, der tog deres udgangspunkt i hans hjemstavn i og syd for Ribe med banebrydende statistisk behandling af historisk kildemateriale, kunne udmærket godt have gjort fyldest som historisk doktordisputats. Det var da også ganske enestående, at han blev indvalgt i „Det kongelige danske Sel-



Aksel Lassen

skab for Fædrelandets Historie", et eksklusivt selskab på 40 medlemmer fra ind- og udland, der kun tæller historikere.

Der bankede et varmt hjerte bag hans bramfri og beskedne ydre forenet med en stringent videnskabelig klarhjernethed. Ripenser-Samfundet vil mindes ham som en af sine fremragende medlemmer.

Tekst til billedsiderne 314 - 319

Forsidebillede med 25-års studenterjubilarer.

Bageste række: tandlæge Svend Aage Andersen, Vejle - pastor Niels Erik Grunnet, Espergerde og lærer Finn Andersen, Bevtoft.

Næstbageste række: apoteker Asger Kromann Bak, Hjerting - dyrlæge Thomas Kallesen, Ringsted - univer-

sitetslektor Bent Mogensen, Abyhøj.

3. række: lærer Birgit Rasmussen (f. Fischer Jensen), Hørsholm - reklametegner Dorte Lund (f. Friis Jespersen), Hørsholm - arkitekt Hans Carl Neistgaard, Blåvand - overlærer Bent Hansen, Strandby - civiling. Preben Pedersen, Holte og dyrlæge Ole Preben Ravn, Kolding.

Forreste række: lektor Jens Vind, Ribe - Lis Ericson (f. Thygesen Kristensen), Helsingborg - lærer Gerda Herbøl (f. Nielsen), Birkerød - lærer Annæ Marie Hvid (f. Jensen-Holm), Ålborg - bibliotekar Birgit Christensen (f. Kjær), Århus og korrespondent Bibbi Juul Sørensen (f. Nielsen, Sabro).

1. 25 års studenter: bibliotekar Birgit Christensen, Århus - apoteker A. Kromann Bak, Hjørtting - Lis Ericson (f. Thygesen Kristensen), Helsingborg - lektor Vind, Ribe - reklame-tegner Dorte Lund (f. Friis Jespersen), Hørsholm - civiling. Preben Pedersen, Holte.

2. Student 78, Iben Elisabeth Alvad.

3. 25 års studenter: provisor Knud Rechnagel, Rønne - arkitekt Hans C. Neistgaard, Blåvand - lærer Finn Andersen, Bevtoft - pastor Niels E. Grunnet, Espergærde.

4. Lektor Blendstrup, Ribe - biskop Dons Christensen, Ribe - siddende fru Blendstrup.

5. Oberstinde Mise Topp, Kbh. med sin niece Grethe Gerstenberg f. Liljebjerg Hansen, Kbh.

6. Lektor Edelberg, Ribe - biskop Dons Christensen, Ribe - oberstløjtnant E. Veisig, Espergærde.

7. Rektor Thomas Rasch overrækker student Bent Thomsen hans ek-samensbevis.

8. De nye studenter påhører deres sidste lektion på skolen.

9. Pastor Niels Grunnet, Espergærde taler for 25-års jubilarene.

10. Pastor P. Fenger, Kbh. holder tale for 50-års jubilarene.

11. Student Eva Lorenzen taler.

12. Student Lona Marie Holdt taler.

13. Formanden for R. S.'s legatudvalg overrækker student Eva Lorenzen R. S.'s dimittendlegat.

14. Skolens kor underholder med De fem brødre.

15. Tandlæge fru Rise Damkjær overrækker rektor roser fra Ripenser-Samfundet.

16. Rektor hilser på jubilarene.

17 og 18. Lektor Emmy Willemoës blandt gamle elever.

19. R. S.'s næstformand oberstløjtnant E. Veisig i samtale med Lis Ericson, Helsingborg.

20. Fhv. rektor V. Vestergaard,

Ribe og generalmajor H. A. L. Petersen, Haderslev.

21. Klaus Gunnensen (st. 73) og lektor Andersen, Ribe.

22. Lektor Larsen med to af sine gamle elever.

23. Marianne Pampel (f. Madsen), Kiel og læge Ib Koldbæk, Kolding.

24. Provisor Kr. Fisker, Esbjerg - redaktør Aksel Lassen, Roskilde - R. S.'s formand lektor A. Karkov, Hellerup - Tandlæge Nina Skov, København.

25. 40 års studenter: direktør Jens Oksen, Skærbæk - Lisbeth Abramczyk, kunstmaler Niels Bruun, Brønshøj - musikpædagog Marie Sophie Haar, Kbh. - studielektor Dorthe Petersen.

26. I en hyggelig samtalekrog.

27. 25 års realister: overassistent Karl Gustav Pedersen, Sønderborg - overlærer Anna B. Nielsen, Ribe - Tove Sørensen (f. Kragbæk), Vester Egede - Ella Pedersen (f. Jensen), Bramming - overlærer Ase Lundgaard, Kbh. - Gunhild Møller (f. Noer Nielsen), Haderslev.

28. 50 års realister: Anna Blom Nielsen, Ribe - Inger Andresen (f. Jacobsen), Åbenrå - Inga Kromann (f. Frederiksen), Ribe - Louise Johansen (f. Andersen), Risskov.

29. Direktør Jens Oksen og Birte Lindegaard f. Strøbech.

30. Studielektor Dorthe Petersen, (f. Jensen), Esbjerg - læge Palle Svith, Ribe - Lisbeth Abramczyk (f. Nielsen), Søborg.

31. 25 års realister: overlærer Åse Lundgaard, Kbh. Gunhild Møller (f. Noe Nielsen) - lægeskr. Anna Marie Thim (f. Buus), Sejstrup - advokatskr. Kirsten Jepsen (f. Mathiassen), Ø. Vedsted.

32. 25 års studenter: Birgit Christensen, Århus reklametegner Dorthe Lund (f. Friis Jespersen), Hørsholm - overlærer Bent C. Hansen, Strandby - tandlæge Svend Åge Andersen, Vejle - dyrlæge Ole Ravn Klausen, Kolding - pastor Niels Grunnet, Espergærde.

33. R. S.'s to hjælpere ved receptionen: Nina Lerche Thomsen og Lone Kjær Larsen.

34. Tre 5 års studenter.

35. 15 års studenter: lærer Grethe Vynne (f. Toft Hansen), Års - tand-

fortsættes side 320

Billedkavalkade

Translokation – Reception – Jubilarfester

Foto: Damkjær.









21



24



25



22



26



23



27





læge Hanne Hansgaard Jensen, Faxø - Marianne Pampel (f. Madsen), Kiel - adjunkt Elin Watts (f. Have Petersen), Vorbasse og foran lærer Teddy Hoffbæk, Kolding.

36. 60 års studenter til havefest i Grønnegade: læge Chr. Agerbæk, Ribe - pastor Jens Lind Høggsgaard, Bolderslev - pastor A. Julius Sørensen, Odde - Elisabeth Daugaard Peters, Ribe - civiling. Poul Vyff, Florida.

37. 50 års studenter: overlærer Winding Pedersen, Holstedbro - provisor K. Fisker, Esbjerg - pastor P. Fenger, Kbh. - tandlæge Nina Skov,

f. Fogh Nielsen, Kbh. - redaktør Aksel Lassen, Roskilde - generalmajor H. A. L. Pedersen, Haderslev.

38. 25 års realister: overlærer Aase Lungaard, Kbh. - civiløkonom Viggo V. Pedersen, Sønderborg - lægeskr. Anne Marie Thim (f. Buss) Sejstrup - Ella Pedersen (f. Jensen) Bramming - overassistent Karl Gustav Pedersen, Sønderborg - Gunhild Møller (f. Noer Nielsen), Haderslev - grosserer Hans Erik Pedersen, Herning - Hanne Simonsen (f. Hansen), Bramming - advokatsekr. Kirsten Jepsen (f. Mathiassen), Ø. Vedsted.

Personalia.

Medlem af R. S., professor Niels Lukmann (st. 27) er medforfatter af et bemærkelsesværdigt værk om sagnkongen Theoderic og folkekunstens Didrik. Værket omfatter 2 bind, hvor første bind skyldes prof. Lukmann, der som professor i germansk og nordisk sagnhistorie skildrer det sagnhistoriske, medens 2. bind skyldes kunstmaleren Asger Jorn, der overalt på sine rejser i udforskning af kirkekunst og oldtidskunst fandt Didrik-motiver.

Medlem af R. S. Vibeke Bordal (st. 63), datter af lektor Edelberg og ansat ved Østasiatisk institut ved Århus universitet har udsendt en to bind stor dokumentindsamling af moderne kinetisk litteraturteori og kritik: Strategier i Kinas litteratur. Værket åbner mulighed for ikke alene kendskab til kinesisk litteratur, men også til kinesisk politik, idet disse i Kina er snævert forbundne.

Medlem af R. S.'s bestyrelse, kaptein Peter Lungholt er udnævnt til major. Lungholt har tillige indgået ægteskab med økonomiassistent Hanne Gitte Pedersen.

Medlem af R. S., civiling, Anders Klingenberg (st. 69) er i Jernved kirke blevet viet til Britta Wood 320

Medlem af R. S. cand. agro. Hanne Kjær Nielsen (st. 72) har indgået ægteskab med cand. agro. Flensborg. Parret har bosat sig Skødstrup.

Medlem af R. S. Bankfuldmægtig Arne Nielsen (st. 45) har 1. juli haft 25 års ansættelse i Provinsbanken (tidl. Sydjydsk Landmandsbank).

Lærer ved V. Vedsted ungdomsskole Henrik Noer er blevet forstander for skolen efter sin svigerfader Kr. la Cour Madsen, der vil hellige sig opbygningen af det nye vadehavscenter.

Lektor Minna Taysen (st. 40), datter af afd. seminarieførstander Haar og lektor ved Zahles skole i København har haft en succesfuld tur til USA med Zahles skoles kor, et af landets bedste kor. 4. juli sang man foran Det hvide hus i Washington.

Anders Busk Petersen, i en kronik i Berlingske kaldet "Skipper Gråskæg" er blevet skipper på Johanne Dan. Han har sejlet på Grønland for Danmarks Geologiske Undersøgelser, været med på Sirius patruljer og på Lauge Kochs ekspeditioner.

Smånyt fra byen.

Byggeaktivitet. På lang afstand beherskes Ribes bybillede af kæmpekranen over latinskolens tage. Den tages jo nok snart ned, idet der har været rejsegilde på den atriumsgård, der bygges i tilslutning til skolens vestside.

Codanhuset er også, som tidligere omtalt, under opførelse. Ved udgravning af grunden stødte man på "Paypyt", som man efter en undersøgelse mener oprindelig er en afsnøret arm af åen, der senere blev et vandhul, for til sidst at blive fyldt op. I fyldet fandt man et menneskekranium, ligesom man på grunden fandt to gamle brønde og en nyere.

I Grydergade bygges en ny forretningsejendom på en grund, hvor der stod et par ikke særlig bevaringsværdige huse. Det har voldt noget besvær med tilpasningen af det nye hus i det gamle bymiljø.

Amtsgården ved Trojels Knæ er allerede efter kort tids brug blevet for lille og skal nu udvides med en lige så stor parallelbygning. Der er blevet tillagt amtet flere og flere opgaver, der har nødvendiggjort en udvidelse. Personalet er fra starten og til nu vokset fra ca. 65 til ca. 190.

Fremtidigt byggeri omfatter også et motel, der på bekostning af en del grønt tænkes anbragt på Plantagepavillonens plads og mod nord til den åbne plads, som anlægget af jernbanen for 100 år siden afskar af den daværende skydebane. - Man har også tænkt sig anbringelse af motel på det trekantede areal, der endnu ikke er bebygget mellem indfaldsvejen til Ribe og Grønnevej.

Ribe får endnu et museum. Ved brandstationens flytning til Holms værksted på Banegårdspladsen fås mere plads, og man agter at indrette et museum for de gamle brandsprøjter, man er i besiddelse af.

Arbejdet med diget må indskrænkes i vinterhalvåret. For at sikre den del af diget, som efter fjernelse af græstørvlaget og efter indpumpning af sand ligger blottet, er der af den tilførte kløj bygget et dige foran i højde med det gamle dige. - Digearbej-

det har i stort tal tiltrukket turister, og man har måttet indrette særlige parkeringspladser.

Den tyske film den 3. juli om Ribes bevaringsplan har henrykket seerne både i indland og udland og har turistmæssigt været en vældig reklame for byen. Filmen handlede ikke om Domkirken eller museerne.

Domkirkens store tårn bliver i øjeblikket fuget, urskiven bliver forgyldt, og tårnet forsynet med en udvendig brandstige og et brandalarmeringssystem. Brandstigen bliver diskret anbragt på tårnets østside.

Ribe revyen har i år haft stor succes med fulde huse. Den karakteriseres som den hidtil bedste revy.

Årets begivenhed i Ribe er uden tvivl Sct. Catharinae kirke og klostrets 750 års jubilæum, der dog endnu ikke har kulmineret, idet festgudtjenesten med indvielse af det nye orgel først sker 29. okt. i overværelse af Dronningen. Som allerede tidligere omtalt er der mange andre jubilæumsarrangementer.

I Klostergården har der således været opført "Munken og fuglen". Det er et syngespil skrevet af afd. lærer ved Ribe seminarium, Oluf Ring, komponist til mange af vore sange, og han har også virket ved Ribe Katedralskole. Har ar meget indtaget i Ribes særlige miljø og syngespillet er specielt skrevet til opførelse i Klostergården. Stykket opførtes i august og var af en betagende virkning. De medvirkende var Esbjerg musikonservatorium og folk fra Ribe. Stykket var instrueret af organist Verner Hansen.

Der har været afholdt koncerter i kirken specielt arrangeret i anledning af jubilæet.

Sparekassen Sydjylland udgiver igen i år en Ribe mønt, hvor overskuddet går til initiativrige folk eller institutioner i Ribe.

Endelig kommer udgivelsen af et skrift om kirken og klosteret af klostrets forstander E. Kondrup.

Nye medlemmer.

Studenter 1978

- Ben Elisabeth Alvad, Høvangen 12, 6760 Ribe. - Birthe Irene Andersen, Bjøvlundsvej 5, Nr. Lourup, 6690 Gørding. - Lars Beck, Østergade 44, 6630 Rødding. - Hanne Annette Beier, Nørregade 37, 6690 Gørding. - Anne-Mette Bondegaard, Gørdingvej 7, 6740 Bramming. - Poul Erik Brodersen, Tøndervej 20, 6780 Skærbæk. - Poul Hansen Brunsgaard, Højvang, Kalvslund, 6760 Ribe. - Solvejg Byriel, Brøstrup, 6630 Rødding. - David Elmelund Christensen, Sædager, Gånsager, 6780 Skærbæk. - Helle Graves Christensen, Tangevej 68, 6760 Ribe. - Marianne Østerlund Clausen, Rolighedsvvej 25, 6771 Gredstedbro. - Mogens Conradsen, Brændstrup, 6510 Gram. - Johan Henrik Dahl, Storegade 28, 6780 Skærbæk. - Jan Dragsgaard Dall, Haurum 6630 Rødding. - Finn Lausen Ebsen, Roager, 6760 Ribe. - Karen Lisbeth Finnemann, Kløvervej 10, 4130 Viby Sj. - Jens Hansen, Obbekjær, 6760 Ribe. - Lona Marie Holdt, Tiset, 6510 Gram. - Helle Højmark, Skaftegård, Kalvslund, 6760 Ribe. - Arne Vest Jakobsen, Jens Holmsvej 8, 6510 Gram. - Annette Mess Jensen, Hygumskov 6630 Rødding. - Kirsten Marie Juul, Rundkærgård, 6630 Rødding. - Hanne Schmidt Kjærgaard, Ulkærvej 33, 6771 Gredstedbro. - Hans Ulrich Kleiminger, Avej 2 A, 6760 Ribe. - Birgitte Knudsen, Kalvslund, 6760 Ribe. - Susanne Kristensen, Hælet, 6630 Rødding. - Peter Remmer Langberg, Falkevej 3, 6760 Ribe. - Karin Lis Laursen, Fasanvej 2, 6851 Janderup. - Mona Agathe Lorentsen, Violvej 10, 6650 Brørup. - Erling Lorentzen, Søndermarken, Arnum, 6510 Gram. - Eva Marie Lorenzen, Tingvej 55, Brøns, 6780 Skærbæk. - Linda Højer Madsen, Slotsvej 29, 6510 Gram. - Jørn Madsen, Dover, 6660 Lintrup. - Hanne Huusmann Madsen, Gøtterup, 6541 Bevtoft. - Erik Bang Mortensen, Vester Lindet, 6510 Gram. - Karen Marie Stigsen Møller, Gånsager, 6780 Skærbæk. - Birgitte Nicolaisen, Hillerupholm, 6760 Ribe. - Anni Bech Nielsen, Østermark, 6630 Rødding. - Allan Møller, Gl. Tingvej 3, 6630 Rødding. - Birthe Kathrine Wraa Nielsen, Kastrup, 6510 Gram. - Helle Merete Kahr Nielsen, Frøsvej 1, 6630 Rødding. - Jan Peter Flotin Nielsen, Plantagevej 23, 6760 Ribe. - Ole Damkjær Nielsen, Dagmarsgade 2, 6760 Ribe. - Ulrik Olsen, Bellisvej 2, 6760 Ribe. - Ejvind Pedersen, Parkvej 9, Brøns, 6780 Skærbæk. - Lene Petersen, Falkevej 2, 6760 Ribe. - Pia Annette Thaysen Pjenggaard, Østergade 28, 6690 Gørding. - Susan Porsgaard, Trøjelsvej 37, 6760 Ribe. - Niels Peter Rindom, Tevring, 6775 Døstrup. - Asger Sareyka Rosenberg, Kastrupvej 23, Arnum, 6510 Gram. - Merete Sandholdt, Tangevej 61, 6760 Ribe. - Mogens Schlüter, Fole, 6510 Gram. - Ingelise Skrydstrup, Tøndervej 20, 6780 Skærbæk. - Michael Sønderup, Obbekjær Brugsforening, 6760 Ribe. - Inga Seeberg Sørensen, Timekær 4, Brandstrup, 6510 Gram. - Jan Martin Sørensen, Østergade 5, 6510 Gram. - Bent Axelgaard Thomsen, Østermarken 12, 6630 Rødding. - Anne Birgitte Truelsen, Møllevvej 3, 6760 Ribe. - Palle Nyholm Træholt, Toften 23, 6780 Skærbæk. - Jens Mølgaard Villadsen, Langetved, 6630 Rødding. - Lis Warming, Hillerup, 6760 Ribe.

Andre årgange

- S. 18: Pastor emer. Jens Lind Høgsgaard, Myrkærvej 1, 6392 Bolderslev. 04-646414
 Civiling. J. C. Jensen, Holmegårdsparken 22, 3 tv., 2980 Kokkedal. 03-247922
 Fhv. overass. Elisabeth Daugaard Peters, Haderslevvej 29, 6760 Ribe. 05-421175
 Civiling. Poul C. Vyff, 1730 SW 21. st., Fort Lauderdale, Florida 30315, USA.
- S. 28: Svend Christensen, Ydunsvej 14, 1 tv., 7000 Fredericia.
 Insp. T. Grosbøl, Frugtparken 36, 2820 Gentofte. 01-653798
 Cand. pharm. Hanne Lillelund (f. Levin Hansen), Zentavej 14, 9260 Gistrup 08-314342
- Pens. overlærer K. Winding Pedersen, Platanvej 6, 7500 Holstebro. 07-423103
- R. 28: Fru Inger Andresen (f. Fischer Jacobsen), Ramsherred 44, 6200 Åbenrå. 04-622069
 Skolepsykiolog Kirsten Bojsen (f. Hygum), Danasvej 38, 4700 Næstved. 03-721377
 Pens. Edith Bay Duelund (f. Clemmensen), De Beskyttede Boliger, lejl. 7, 6740 Bramming.
- Dorthea Juhl Jepsen, Fåborgvej 39, 6753 Agerbæk. 05-196079
 Louise Johansen (f. Andersen), Firkløvervej 16, 8240 Risskov. 06-178866
 Pantefoged Harald Lambertsen, Tingparken 56, 7200 Grindsted. 05-322843
 Skibsfører Harald Skov Lassen, Espely 56, 2610 Rødovre. 01-708356
 Kontorchef Jens Lund, Holmevej 14, 6760 Ribe. 05-420992
 Kontorfunktionær Tove Micheelsen, Ryparken 64, 2, 2100 Kbh. Ø. 01-294875
 Dagny Aakjær Ravn (f. Damsgaard), Hyldebakken 5, 2650 Hvidovre. 01-751081
 Salschef Poul Strøbech, Juditsvej 15, 2900 Hellerup. 01-HE4627
- S. 38: Elisabeth Abramczyk (f. Nielsen), Langemarksvej 16, 2860 Søborg. 01-678216
 Læge N. V. Bundsgaard, Goldschmidtvej 7, 5230 Odense M. 09-138660
 Birte Lindegaard (f. Strøbech) Bredbjerggyde 2, 5462 Morud. 09-964280
 Lektor Margrethe Lütken, Vinkelvej 7, 6880 Tarm. 07-711279
 Direktør, civiling. Jens Oksen, Tøndervej 48, 6780 Skærbæk. 04-751305
 Studielektor Dorthe Petersen (f. Jensen), Wessels Alle 12, 6700 Esbjerg 05-124738

- Overlæge dr. med. Edith J. Reske-Nielsen (f. Stenderup), Jønshøjvej 4, 8230 Aabyhøj, 06-158857
- Dyrlæge Ove Øllgaard, Volbrovej 2, 6500 Vejens. 04-541416
- R: 38: Bodil Børgesen (f. Nielsen), Sct. Nicolajgade 12 a, 6760 Ribe. 05-420525
Gerda Kloby Nielsen (f. Christiansen), H. C. Andersensvej 32, 8800 Viborg
06-624644
- Anne Margrethe Simmelhach (f. Rasmussen), Louis Piosgade 25. 2. 2450, Kbh. SV
01-246156
- S. 43: Civiling. N. K. Bruun, Malerbakken 28, 2840 Holte. 02-423360
Bodil Lyngdahl Jensen (f. Andresen), Maglekær 22, 2 th., 2610 Rødovre. 01-471785
Inger Hansen Nielsen (f. Korsgaard), Fløjtevej 1, 4200 Slagelse 03-522910
Studielektor Agnete Stage (f. Bundsgaard), Karinsbo, Sandved, 4700 Næstved.
03-759151
- Ing. Palle Stürup, Nordtoften 4, Reerslev, 2640 Hedehusene. 03-162240
- R. 43: Arkitekt Per Harboe, Wighs Mt. Rd., Samford, 4520 Queensland, Australien.
Else Havemose (f. Petersen), Sct. Jørgensvej 4, 6760 Ribe. 05-420658
Husholdningslærerinde Eva Jensen (f. Beier), Frederiksdalsvej 164, 2830 Virum.
02-850675
- Fru Dagmar Petermann (f. Falby), Haderslevvej 25, 6760 Ribe. 05-420488
Exam. tandtekn. Paul Erik Rosted, Torvet 10 B, 8600 Silkeborg. 06-821873
Annalise Skov (f. Mejer), Elmegade 40, 6740 Bramming. 05-173731
Fru Marie Svendsen (f. Aarhus), Lenders Alle 7, 6700 Esbjerg.
- R. 48: Fru Kathrine Lund (f. Vodder), Højtoftevej 52, 6700 Esbjerg. 05-127467
Vera R. Østergaard (f. Nissen), Damvejen 30, 6760 Ribe. 05-420580
- S. 53: Dyrlæge Finn Frandsen, Syrenvej 22, 4780 Stege. 03-815571
Lærer Birgit Fischer Jensen, Ved Stampedammen 29, 2970 Hørsholm. 02-865251
Fysioterapeut Else Merete Kessing (f. Ullbeck), Steenstrups Alle 13, 1924 Kbh. V.
01-399832
- Provisor Knud Rechnagel, Strandvejen 13, 3700 Rønne. 03-952397
- R. 53: Skoleinsp. Nis Eskildsen, Østeralle 14, Strandhuse, 6000 Kolding. 05-521164
Bankfuldm. Jørn Ewald, Espedalen 67, 8240 Risskov. 06-174187
Kontorass. Kirsten Jepsen (f. Mathiesen), Østerfænner 12, 6760 Ribe. 05-422545
Lærer Aase Lundgaard, Vestervang 4, 6862 Tistrup. 05-299276
Gunhild Møller (f. Noer Nielsen), Møllevej 15, Lunding, 6100 Haderslev. 04-523394
Ella Pedersen (f. Jensen), Bygaden 84, Endrup, 6740 Bramming. 05-191007
Grosserer Hans Erik Pedersen, Spinkebjerg 40, 7400 Herning. 07-126222
Civiløkonom Viggo Vejrup Pedersen, Brombærhæget 14, 6400 Sønderborg. 04-426897
Husholdningslærerinde Hanne Simonsen (f. Hansen), Hedemarksvej 6, 6740 Bramming. 05-173399
- R. 58: Birthe Andersen (f. Christiansen), Stiagergård, Nellerødvej 22, 3200 Helsingør.
03-294525
Gårdejer Jørgen Elsted Hansen, Vesterlide, 6771 Gredstedbro. 05-431372
Sekr. Hanne Keldorff (f. Keldorff Jepsen), Råhede, 6760 Ribe. 05-445304
Adv. sekr. Tove Lassen (f. Enevoldsen), Musvitvænget 7, 6760 Ribe 05-422305
Cand. jur. Leif Richardt Vork (f. Nielsen), 46 Avenue Franciscains, B 1150
Bruxelles, Belgien. 009 322 770 6145
- S. 68: Poul Bruun, Fuglsangsalle 83, 2700 Brønshøj. 01-609829
Filiabest. Birthe Knudsen (f. Jørgensen), Sparkærvej, v. Nebel, 6040 Egtved.
05-553616
Cand. mag. Peter Michael Lauritzen, Janus la Coursgade 12. 3, 8000 Århus C.,
06-199030
- Lærer Ole Wind, Nøddelunden 5, 5580 Nr. Åby. 09-421832
- S. 73: Eudun Arge (f. Jepsen), E. C. Svabosgöta 13, 3800 Torshavn, Færøerne. 04-212243
Korrespondent Susanne Grønn, Grønnegade 30, 6760 Ribe. 05-422477
Programmør Poul Søndergaard, Langesø koll., 6430 Nordborg. 04-451848
Programmør Karen Lisbeth Thomsen (f. Schmidt), Trige Centervej 76 st. th., 8280
Trige. 06-230576
- R. 73: Margit Kristensen (f. Troelsen), Knorborgvestervej 6, 6630 Rødding. 04-845448
Mekanikerlærling Jacob Pedersen, Stationsvej 1, Brønns, 6780 Skærbæk, 04-753434

Nye adresser.

- R. 52: Lærer Else M. Oxenvad (f. Nørr), Fyrrevangen 15, 6700 Esbjerg.
- S. 55: Antikvitethandler Jytte Kjeldsen, Reventlowsvej 5, 5783 Korinth.
Kirsten Urup, Grunnetsgade 4, 6600 Vejen. 05-360359
- R. 58: Bygningsing. Trygve Marthinsen, Pallisvej 33, 8220 Braband.
- S. 62: Ergoterapeut Lisa Fausbøll (f. Rahbek), Margrethevej 16, 2900 Hellerup 01-628292
Sygeplej. Ulla M. S. Jørning (f. Petersen), Fasanvænget 491, 2980 Kokkedal
03-247563

- S. 63: Lab. tekniker Grethe Mogensen (f. Ebbesen), Begonievej 5, Klakring, 7130 Juelsminde.
- S. 64: Mag. art. ordbogsredatør Ebba Hjorth, Svendsvej 8 a, 2960 Rungsted Kyst. Civiling. Peter Korsgaard, Helleholm 17, 2960 Rungsted Kyst 02-570563
- S. 65: Civiling. Povl D. Christensen, Ndr. Frihavsgade 87, 2 th. 2100 Kbh. Ø. Dyrslæge Ole Høy, Vænget 11, Lørslev, 9800 Hjørring, 08-963265 Sundhedsplej. Lis Korsgaard (f. Wonsbek), Helleholm 17, 2960 Rungsted Kyst. 02-570563
- S. 66: Lægesekr. Elsa Falk (f. Schmidt), Skolebakken 64, 1 tv., 6700 Esbjerg. 05-134712 EDB-konsulent Ole Krog Thomsen, Trige Centervej 76 st.th. 8280 Trige 06-230576 Per Weber, Niels Ebbesensvej 23, 3, 1911 Kbh. V.
- S. 67: Tandlæge Marianne H. Andersen (f. Thyssen), Duvhammervej 5, 9800 Hjørring.
- S. 68: Cand. jur. Nils Hein, Heisesgade 47, 2100 Kbh. Ø.
- S. 70: Viviling. Steen Ingwersen, Birkevænget 4, lejl. 48, 4300 Holbæk.
- S. 71 Stud. med. Kirstine M. Bladt (f. Schmidt), Rosenhøj 21 B, 8260 Viby J. 06-293829 Akademiing. Paul C. L. Erichsen, Horupsgade 6, 6270 Tønder.
- S. 72: Lærer Anette Aagaard Andersen, Høegh Guldbergsgade 141 kld., 8000 Århus C. Stud. scient. Hanne D. Poulsen (f. Hansen), Guldstjernevej 22, 1 th. 8800 Viborg.
- S. 73: Lone Ebbesen, Samsøgade 98, 2, 8000 Århus C Bibliotekar Doris B. Friis (f. Hansen), Lystruplund 17, 8520 Lystrup 06-226912 Birte Jeppesen, Merkurvej 11, Brejning, 7080 Børkop. Lene Blume Jepsen, Toftlundsvej 82, 6760 Ribe. Lærer Johnny Tauman, Huginsvej 15, Fourfeldt, 6700 Esbjerg. 05-154141 Stud. agro. Svend-Anker Worm, Gl. Kalkbrænderivej 52, 3 tv., 2100 Kbh. Ø.
- S. 74: Ing. Anders N. Lauritzen, Maglesrøde 25, Hyldeespjældet, 2620 Albertslund. Korrespondent Annalise Nielsen, Abakken 20, 6534 Agerskov. Programmør Eva Thomsen, Chr. Richtensgade 1 kld., 4660 St. Heddinge. Lone G. Thomsen, Tjørnehaven 9, 5240 Odense NØ. Programmør Aage Thomsen, Alborggade 14, 4 th., 8000 Århus C. Driftsleder Martin L. Thyssen, Heimdal, Hoven, 6880 Tarm.
- S. 75: Jan Larsen, Jacob A. Riisvej 22, a, 6760 Ribe. Bitten Salomonsen (f. Iversen), Abyvej 53, 1, 8230 Åbyhøj.
- S. 76: Lægesekr. Grethe Bennetsen, Toftlundsvej 24, Hømveje, 6760 Ribe. Pæd. medhj. Nora Damm, Rørkjærsgade 14 lejl. 30, 6700 Esbjerg. Socialrådgiverstud. Inger Lise Ingvartsen, Birkekrattet 3, 6700 Esbjerg. Sergeant Erik Toft Jensen, Haregade 27 a, 1320 Kbh. K. Bibl. stud. Susanne Jensen, Nørre Alle 19 D st./210, 2200 Kbh. N. Programmør Margit Kudsk, Rypehusene 36, 2625 Albertslund. Musik stud. Dennis W. Lassen, Birkekrattet 3, 6700 Esbjerg. Stud. scient. Jens Lerche, Amager Boulevard 101 v. 16, 2300 Kbh. S. Hans Peter B. Petersen, Poul Bergsøe Koll. v. 2909, 2850 Nærum 02-803888 Stud. jur. Hans Lindstrøm Svendsen, Vordingborggade 6 lejl. C1, 2100 Kbh. Ø. Lærerstud. Hans Tauman, Hegelundsvej 13, 6760 Ribe. 05-421096 Sygeplejeelev Kirsten Thyssen, Tuborgvej 235 v. 220, 2400 Kbh. NV. 01-818343
- S. 77: Knud Abildrup, c/o Else Snirker, Stefansgade 31, 2 th., 8700 Horsens. Lars Luth Andersen, c/o Else Snirker, Stefansgade 31, 2 th. 8700 Horsens. Frida Christensen, Stensbækvej 20, 6510 Gram. Rederielev Renø Jacobsen, Havnegade 33, 5, 1058 Kbh. K. Anna Margrethe Jakobsen, Dybmosevej 6, Dybmose, 6690 Gørding. Stud. mag. Kirstine Frank Jensen, c/o fru Kruse, Danas Plads 11, 2 tv., 1915 Kbh. V. Inga Nielsen, „Kalmosegård“, Humlundvej 6, 6752 Glejbjerg. Bolette Okholm-Hansen, Lundingsgade 22, 4, 8000 Århus C. 06-191657 Karen Skjødt, Klokkerfaldet 68, 8210 Århus V. EDB-ass. stud. Søren P. Villadsen, Segelckesvej 1, 5000 Odense C.

Til orientering for medlemmerne.

Kontingentindbetaling sker til Ripenser-Samfundets kasserer civiling. P. Daugaard Peters, Holmegårdsparken 1, 3 tv., Kokkedal. Postgironr. 1066676.

Vedr. bladekspedition, adresseændringer, ind- og udmeldelser kontaktes sekretæren stud. scient. Werner Burgwald, der fra 1. okt. er flyttet til Olfert Fischersgade 26 st. lejl. 11, 1311 Kbh. K. Tlf. 01-129197.

Vedr. bladets indhold og bidrag til dette kontaktes redaktøren. Frist for større bidrag 10. nobr. for mindre 15. nobr. Næste nr. af bladet agtes udsendt primo december.

Ansvarshavende redaktør: lektor A. Karkov, Carolinevej 6, 2900 Hellerup. Tlf. 01-628638



RIBE

Marius Tobiasen
Statsaut. ejendomsmægler

Skibbroen 11
Tlf. (05) 42 19 22



Bagermester Burgwald

Hundegade 3 . Ribe . Telefon 42 04 32

wb **WITZEL**
BOGTRYK
OFF-SET

Ørstedesvej 1 - 6760 Ribe - Telefon 42 09 87

DET
IDEELLE
STED



Ribe
Tif. 05 - 42 14 00

BOSTON

TØJEKSPERTEN

v/ C. C. Toft

6760 Ribe

HANDELSBANKEN
altid med i billedet



GALLERIE INTERNATIONALE

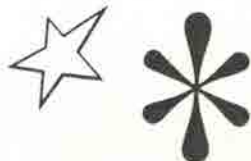

Se vor store udstilling af stor kunst
og vor lille udstilling af hyggkunst.

Besøg Klubbens Hotel
gode værelser – god mad.

ALTING I EL-TING



JENS PEDERSEN ApS

Ydermøllen • Telefon (05) 42 32 32
Sønderportsgade 3 • Telefon (05) 42 08 25
6760 RIBE

Den antikvariske Samling

HANS TAVSENS HUS
Forhistorisk afdeling
PORSBORGS KÆLDER
Kirkekunst og renaissancemøbler
QUEDENS GAARD
Nyere kulturhistorie
ÅBENT:
Vinter 10-12 og 15-17 – Mandag lukket

Lasho

Ydermøllen . Telefon 42 09 83



GULD . SØLV . URE . OPTIK

6760 Ribe . Telf. (05) 42 02 26



Telefon 42 09 06

I VOR SERIE OM RIBE HAR VI HIDLIL UDGIVET FØLGENDE:

1. Riber-Ret
2. Kort anno 1768
3. Kathoveddøren
4. Jagten på Ribe
5. For 100 år Siden i Ribe
6. Ribes Historie
7. Firsernes Jul i Ribe

8. Anders Sørensen Vedel
9. Ribes Gader
10. Peder Hegelund

 **SPAREKASSEN**
SYD-JYLLAND
SALTGADE – TORVET

Tobakshuset

TORBEN PEDERSEN

Storegade 18 . 6760 Ribe . Telf. (05) 42 15 32

Aut. tipsforhandler



Man møder altid gode
bekendte under WEIS til
WEIS

Jette og Knud Nielsen



PROVINSBANKEN

-til at tale med

Haugaards chokolader

6760 Ribe

Torvet 6 - Tlf. (05) 42 03 10



RIBE OG OMEGNS

BRUGSFORENING



STAMPEMØLLENS BYGGEMARKED

Tøndervej 4 - Ribe - Telf. 05 - 42 21 11

ALT TIL HUS OG HAVE



RIBE TURIST- OG ERHVERVSBUROU

Overdammen 5, Ribe

Telf. (05) 42 15 00



Arnold Nyborg

Byggemarked 13 . 6760 Ribe . Telf. (05) 42 00 90
Ijenkræm . køkkenudstyr . porcelæn

... byg med Rio!

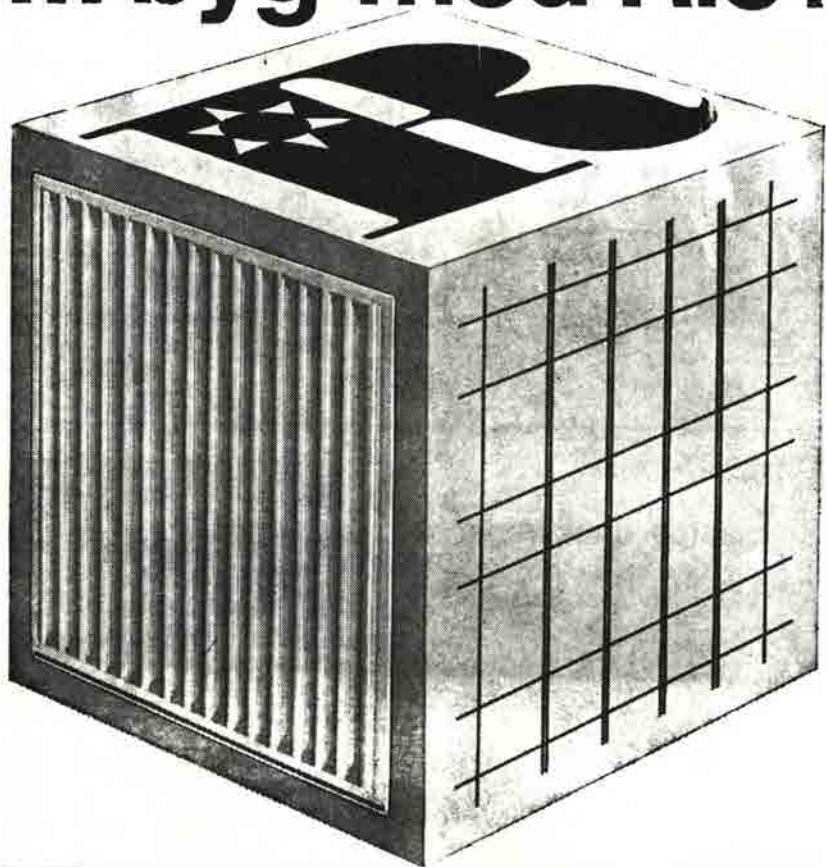

RIO panelradiator & RIO konvektor

Elegant design i smuk og rolig balance.
6 byggehøjder: 255 - 355 - 455 - 555
655 - 955 mm.
Prøvetryk 12 kp/cm².
Leveres grundmalet eller færdiglakeret
ved 180° C.

RIO stålnet

Fremstilles som standardnet eller efter
mål af koldtrukket, profileret stål med
flydespænding min. 5200 kg/cm².
Brudspænding min. 5650 kg/cm².
Jævnt fordelt forlængelse min. 3%.
Forankringsfaktor over 0,6.
Oplyder boligministeriets krav for type-
godkendelse af betonelementer.



AKTIESELSKABET RIBE JERNINDUSTRI

Grundlagt 1848. Telegram-adr.: Ribegods Danmark. Telex 50560. Tit. (05) 42 02 55. Giro 18307

RIPENSER-BLADET

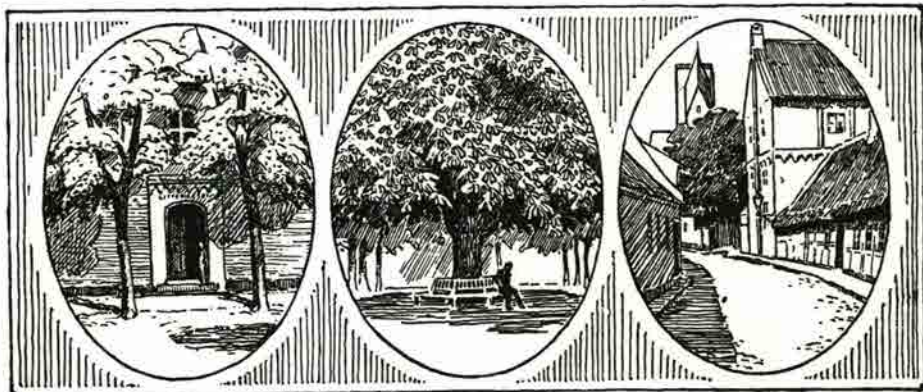

MEDLEMSBLAD FOR RIPENSER-SAMFUNDET

7. bind

December 1978

Nr. 15

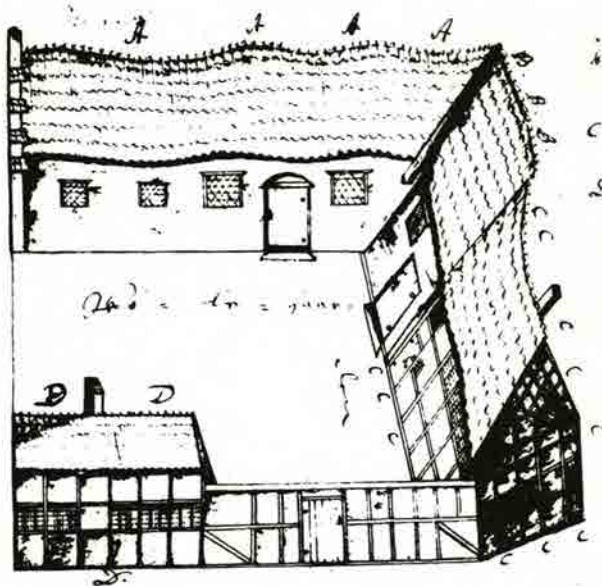

*Ribe Katedralskole indtil 1726
(se side 338)*

Når De flytter

flytter **Bikuben** med
- Nu over 200 steder i Danmark

få svar i **Bikuben**
overalt i Danmark



Bikuben

Nederdammen 23
6760 RIBE
Tlf. 05 - 42 12 33



Mød Bankrådgiveren i PRIVATbanken

Man mødes henne om hjørnet
nede i



Reserveret

Ribe Antikvitetshandel



BENTZONS BOGHANDEL
Mellemdammen 17
6760 RIBE - Tlf. 05 - 42 00 41



Arling
bogtryk

Vesterbrogade 137 . 1620 Kbh. V.
Tlf. 01/31 45 82

Generalforsamling

Fredag den 16. febr. 1979 kl. 19.30

Carolinevej 6, Hellerup.

Carolinevej er første sidevej til Strandvejen 1000 for Tuborg med mod Øresund og umiddelbart ved busstoppested for linjerne 1, 27 og 31 og med 5 min. til linje 21.

DAGSORDEN:

- Beretning om foreningens virksomhed i det forløbne år.
- Forelæggelse af revideret regnskab for foreningen og for understøttelsesfondet til godkendelse.
Forelæggelse af budget for det kommende år og forslag til medlemskontingent.
- Behandling af indkomne forslag.
Evt. forslag må være bestyrelsen i hænde inden 1. januar.
- Valg af formand, bestyrelsesmedlemmer samt 1. og 2. suppleant for bestyrelsen.
- Valg af to revisorer og en revisorsuppleant.

- Eventuelt.

Efter generalforsamlingen inviteres deltagerne til hyggeligt samvær over en kop kaffe. Hvis nogen vil bidrage med underholdning, er det velkomment. Min kone og jeg er opsat på at modtage mange gæster - også medlemmernes partnere er velkomne -, men man bedes af hensyn til pladsdispositionerne melde til inden 13. febr. på tlf. 01-62 86 38 eller skriftligt til Carolinevej 6, 2900 Hellerup.

Formanden.

En Ribe-dreng fortæller.

Cand. mag. Anna Hedvig Eskildsen, tidligere præstefrue i V. Vedsted har studeret Peder Hegelunds almanakoptegnelser og er blevet så fascineret derover, at hun har følt sig tilskyndet til at skrive en kronik til Vestkysten. R. B. har tidligere side

... har dog forkortet kronikken og udeladt levnedbeskrivelsen, som Bue Kaae har behandlet i en 3. bog om Hegelund.

... Peder Hegelund er Ribe-dreng, Ribe-rector, præst i V. Vedsted og biskop i Ribe. ... Hegelund levede langt den største del af sit liv i Ribe, og derfor er hans notater fulde af glimt og oplysninger om livet i Ribe for 400 år siden. ... Tidens store mænd havde Hegelund kontakt med. Kong Frederik II havde han berøring med og satte ham meget højt. Den unge Kristian IV følger han op-

mærksomt i hans foretagender i og udenfor riget med hans krige og fredsslutninger. Mægtige rigsråder har han omgædet og berømte teologer. Han var bysbarn med Anders Sørensen Vedel, han traf Tyge Brahe og var ven med lærde tyske videnskabsmænd, så det er et mægtigt persongalleri, man her møder.

Anna Hedvig Eskildsen skriver en del om Hegelunds familieliv, som det fremgår af optegnelserne. Vi vil der henvise til Kate-draalskolens historie og til det Bånd, som Bue Kaae har udarbejdet, og citerer direkte almanakoptegnelserne, som de fremtræder hos kronikøren.

Embedsboligerne var på den tid vist ikke altfor solide. I juni 1581: "Gud frelste min lille søn fra en overhængende livsfare, da han nær var blevet knust ved en meget lang pæls fald". August: "Var Margrethe i stor fare, idet panelen i stuen faldt ned på hende". En anden gang: "Gud befriede mig nådigt fra uheld, ved hvilken jeg

på farlig måde faldt over min dørtærskel". Og i 1612: "Gud skinbarlig bevarede os fra fare, da en rødden sæck fuld met rug brast tvert gennem to lofte og luger på nederst gulff for mit kammerdør og haffde nær slaget folk met sig".

... Helt ufarlige var ikke hans lange visitature. I 1602: "På visitats i Vosborg blev min højre arm beskadiget, da vognen væltede". "I Taulou blev jeg ved Guds indgriben frelst for fare for en afgrund i hr. Hans Poulssens præstegård". I 1603 i Randerup: "Da væltede min vogn, og jeg slog min højre tommelfinger og venstre albue mod jorden". ...



Peter Hegelund

Der er navnlig et område, hvor man føler tidsafstanden stærkt, det er på retsbevidsthedens område. Det gælder først og fremmest alle de kvinder, der blev brændt for trolddom. Årene igennem støder vi på deres navne i optegnelserne, og det bliver til mange, korte notater: "Apoline Klausdatter blev brend", "Marine Christens brend" o. s. v. En enkelt gang er det en mand, der bliver brændt for trolddom - præsten i Lønne: "2. januar 1611 søgte jeg fattige gamle Her Jens Rusk, præst i Lønne, anholden på Riberhus for trolddoms spøgeri". Og 1. februar samme år: "Her Jens Rusk, som var præst til Lønne og Nymind blev levende brendt ved Kærgaard overbevist om trolddom og magiske bedragerier."

Det var et mandssamfund den gang. I det offentlige var kvinden den svage part. Den 15. 3. 1588 står der i et notat: "Midfaste, en arm kvinde blev brændt, hun havde kvalt sit foster og barn og kastet det i Ribe å". Et be-

greb som "lockede kvinder" møder vi af og til. Juni 1601: "Fem lockede kvinder tagne til obenbar skriffte". Man hører ikke noget til lockerne. 23. juni 1602 står der: "En quinde bleff brend på grund af blodskam med sin broder". Man hører ikke noget til broderen. Det virker stærkt, når der d. 30. 4. 1606 meddeles, at Hegelund har fået et kongebrev, hvori der står "at quindfolk, der ligge deris børn ihjel, skulle miste deris hoffuet. Når man tænker på alle de børn, kvinderne fødte og på de kolde utætte huse, mange boede i, hvor let kunne det ikke ske en kold vinternat, hvor moderen havde de små hos sig for at holde varmen, at hun kom til at klemme et ihjel, og så skulle en sådan moder "miste sit hoffuet". Kongen var Christian den 4., han nægtede ikke sig selv noget.

De små tyveknægte havde det heller ikke let dengang: Juli 1582. "En mand og hans hustru henrettet, hun blev halshugget, og han blev hængt". De var fra Vilslev, oplyses det i kommentaren, og havde gjort sig skyldig i kirketyveri. - D. 1. 3. 1589 blev Peder Lild hængt. Han havde stjålet huder og skind hos Hans Jacobsen, tøffelmager i Ribe. D. 23. 12. 1589 blev Lene Beegs halshugget. Efter kommentaren havde Lene Beegs en uægte søn, som blev dømt til galge og gren for tyveri, hun blev kendt medskyldig og henrettet. D. 19. januar 1613: "Det mest tyvagtige quindfolk henrettet og hovedet anbragt på en stage". I denne forbindelse er det interessant at læse om en retssag, der fandt sted i årene 1598-1604.

1. maj 1598 melder notatet: "Anders Søffrenssøn, min svigerfader blev farlig saaret af Søren Bramming i russ", og den 4. maj: "Torsdag afften døde min lille søn Samuel, og straks derefter døde Anders Søffrenssøn, min kiære hustrufader." Der var en pinlig historie, der medførte en lang retssag.

Anders Sørensen Klyne var en anset rådmand i Ribe og svigerfader til biskoppen. Jens Jensen Bramming, der havde stukket rådmanden ned, var herredsfoged i Gørding, og hans broder var præst i Brydum. Sagen blev afsluttet i 1604. Den 22. 2. 1604 læses i notatet: "Fredsbrev på Søffren Bramming bleff naadigst screffuet." ... I kommentaren oplyses, at Søren

Jensen Bramming har tilfredsstillet den dødes arvinger, slægt og venner på det vilkkaar, at han giver 400 dl. til fattige skolebørns underhold i Ribe. Han slap og bevarede sin hals og fik kongens fred over sig. Det var nok ingen skade at have position, penge og familie. Harder, Jep Borgs søn var knap så heldig. Han var også kommet for skade at stikke nogen ihjel. „20. 1. 1593. Natten for søndag haffuet Harder, Jep Borgs søn stucket to byens vectere ihjel“. Og 20. februar samme år: „Harder, Jep Borgs søn, blev steglet og parteret.“ Han har nok hverken haft penge, position eller familie.

... Ofte i optegnelserne hører vi om svin og øksne. Hegelund havde selv landbrug og en stor husholdning at skaffe mad til. Der bliver af og til

slagtet fire svin, bagt brød af seks skæpper mel og vævet en masse alen stof af hørgarn. Øksnedriften nævnes så tit, at Hegelund sikkert selv havde dyr med: april 1612. „Udjaged vores borgere vel 2000 øxne til skibs. Men de haffde modbør oc bleffue icke skibbede“. 14. april: „Øxneskibe udløbe fra Reed, 47 skibe ialt“.

Der er grund til at rette en tak til Bue Kaae for det store arbejde, der her foreligger, så de interessante almanakoptegnelser er blevet tilgængelige for den almene læser. Historisk samfund for Ribe amt skal have tak for støtten til udgivelsen af dette digre værk - ikke mindst har afdøde stiftamtmand Edelberg, som det fremgår af forordet, en stor andel i udgivelsen af bogen.

Hooge Hallig.

De ture glemmer jeg ikke.

Det er jo en fast tradition, at en eller to klasser fra 2.g kommer på lejrskole på de nordfrisiske øer, nærmere betegnet Halligerne. Lige så traditionelt er det, at lektor Edelberg er leder af hele arrangementet og overinstruktør, når der arbejdes på øerne. Derfor fik jeg lidt af et chock, da jeg læste årsberetningen fra Katedralskolen, hvor der på en af siderne var anført, at 2.g havde været på lejrskole et sted i Danmark. Nå gennem en hurtig brevveksling med lektor Edelberg blev jeg hurtigt beroliget. Skolen havde stadig lejrskole på Halligerne og havde endda udvidet mulighederne til også at omfatte Langenäs. - Hvorfor bliver man så urolig, når rygterne begynder at svirre? - Jeg har været så heldig at have været på Halligerne tre gange. Hvilken oplevelse! Der findes nemlig et miljø på disse øer, som skal opleves og næppe kan beskrives korrekt.

Året var 1965. Jeg gik i 2.g mat. fys., og vi var som sædvanlig de heldige, der skulle med på lejrskole i Tyskland. Rejsen foregik med tog fra Ribe til Niebüll og derfra med bus til en lille havn ved Vadehavskysten midt mellem Niebüll og Husum. Den lille rutebåd bragte os sik-

kert til Hooge efter en lille times sejlads ad snørklede sejlrender og mellem koste, der skulle findes ved hjælp af en enorm projektør på skibet. Den måde, hvorpå sømændene færdes på vaden, viser navigation i verdensklasse. At tænke sig: I natens mulm og mørke og med en del blæsevejr bliver en landgangsbro pludselig oplyst af projektøren, og skibet lægger til. Hjælpsomme mennesker på kajen hjælper eleverne med bagagen og det udstyr, som hver elev havde ansvaret for under rejsen (mikroskop, nivellerinstrumenter, luftfugtighedsmålere, termometre, spader o. s. v.). Alt bliver læsset op på en ladvogn med en traktor foran. Eleverne går. Der er så mørkt, at man knap nok kan se vejens begrænsning, og det siger en del, når man næste dag opdager, at bredden på øens veje er max. 3 meter.

De hjælpsomme mennesker, som havde hentet os ved båden, var hr. og fru Binge og deres voksne børn. Hr. og fru Binge ejede den gård, som blev vort opholdssted de næste syv dage, og det var fru Binge, som lavede den varme mad hver dag. Den kolde mad havde vi medbragt hjemmefra. Som nævnt blæste det en smule, men det var efter beboernes me-



Nivellerings på øen Pelworm. På billedet ses Christian Hansen, Christiane Danckert og Lars Engraf, og i gruppen bagved lektor Edelberg, Svend Aage Jepsen og Niels Thyssen.

ning dejligt vejr, sådan en september aften, men vinden havde gjort os trætte, og velanbragt på henholdsvis pigestuen og drengestuen sov alle til næste morgen. Vækning kl. seks.

Det første, man gør, er at kigge ud ad vinduet, og hvilket syn. Det meste af øen ligger grønt nedenfor huset med vandløb på langs og på tværs og med får og køer på de små marker. Der var ikke en eneste moderne anordning, der kunne beskæmme dette stykke natur, hverken el-master eller landeveje med biler o.l.

Nu skal det ikke være den rene naturidyl i denne beskrivelse, for vi arbejdede jo med en hel masse opgaver på de altfor få dage, som turen varede. Alt var strålende arrangeret, og vi fik virkelig prøvet vores viden på det naturvidenskabelige område (på det plan, vi var på). Opgravning på markerne, så man i den græstørv, man stod med, kunne konstatere alle årlige oversvømmelser og et stort grumset lag, der viste år 1962, oversvømmelseskatastrofen i Nordtyskland og Hamborg. Vi havde en dagtur til den større ø Pellworm og udførte, som det er vist på billederne et vældigt godt nivelleringsarbejde med relativt primitive midler fra det store dige, der vendte mod nordvest og til det store tårn ved kirken på Pellworm. Det store tegnearbejde blev færdigudført hjemme på Hooge om aftenen før og efter spisningen, og indtil vi skulle besøge et af de andre værfter, bl. a. et af dem med en kro på. Når man i dag tænker tilbage, så må man virkelig rose alle deltagerne, såvel lærerne som eleverne. Der var ikke en eneste beruset person på hele turen. Det kalder jeg en behagelig arbejdsdisciplin, og det var måske noget, man skulle tænke på på mange andre skoler/lejrskoler.

Hele turen forløb uden uheld, og vejret var sol- og månerigt alle dagene. Det var derfor nødvendigt for Edelberg at berette om de trængsler, som et sådant ø-samfund kunne blive udsat for under de normale efterårsstorme, idet det lave sommerdige kun holdt det normale højvande ude fra øen, men ikke vandhøjder, der var mere end 1 - 2 meter over daglig vande. Som det ses af billederne, skiftede vandhøjden også inde i den lille havn, man havde, med en forskel på ca. 2,5 meter.

To år efter denne første Hooge-tur, blev jeg tilbudt endnu en tur. Denne gang som hjælper for den daværende 2. g, og så ser man hele arrangementet fra en hel anden side. Det var nu



Tårnet ved kirken på Pelworm.

ikke fordi øen tog sig anderledes ud. Man blev blot nødt til at være inde i mange flere ting, end da man selv var elev, og så fik man øjnene op for lærernes problemer og muligheder.

19 78



JULEBAL

I år er festen igen henlagt til selve Ribe by.

Vi mødes på

HOTEL DAGMAR.

fredag den 29. december kl. 18,30.

Efter en velkomstdrink serveres fra det landskendte køkken:

Svinekam stegt som vildt, serveret med pommes rissolles, surt og sødt, waldorfsalat og vildtsauce. - Bombe a la Dagmar, vanilleis og solbærsorbet med frugter og kold chokoladesauce.

Der-
efter
spiller

VESTRE JAZZVÆRK

op
til
dans.

Og orkestrets 6 medlemmer fortsætter til ud på de små timer.

Ripenser-Samfundets legatudvalg vil i en pause forsøge at få ordet for at meddele navnene på årets modtagere af

LAURIDSEN-LEGATET.

Pris for deltagelse ialt kun kr. 30,-

Heri er inkluderet velkomstdrink og middag, men ikke andre drikkevarer. - Grundet pladsforholdene - der kan deltage 120 - må det, på baggrund af deltagerantallet fra de senere år, desværre forudses, at der allerede inden tilmeldingsfristens udløb, må lukkes for yderligere tilmelding.

Tilmelding må foretages snarest og inden 24. 12. på tlf.:

01-62 86 38 (Karkov)

03-24 77 21 (Daugaard Peters)

05-42 24 04 (Bitsch-Larsen)

eller skriftligt til A. Karkov, Carolinevej 6, 2900 Hellerup.

Arrangementudvalget.



Højvande ved havnen på Hooge



Lavvande ved havnen på Hooge



Stigende stormflod ved sommerdiget på Hooge



Stormfloden overskyller sommerdiget på Hooge



En vovelig færdsel på øens sidste tørre pletter

Også den anden tur forløb i godt vejr og uden episoder af nogen art. Der var flere af eleverne, der var særlig aktive, og som fik vældig interesse for denne ø. En aften sad vi og fik den sædvanlige aftente, og Edelberg blev som sædvanlig nødt til at fortælle om storme, stormfloder og andre ulykker. Et par af eleverne spurgte mig så, om vi ikke skulle lave vor egen tur i efterårsferien. Jeg var straks med på ideen og fik forhåndstilsagn fra en 10 - 15 elever samt fra hr. og fru Binge, idet vi ville bo samme sted.

Efter hjemkomsten fik jeg også fat i Bjarne Kjems Jacobsen, og som Hooge-fan var han også straks med på ideen. Nu skulle vi selv prøve at arrangere en tur uden lærere, og med mennesker, som man i realiteten kun kendte fra en uges lejrskole. Men ved at lave arrangementet traditionelt, som det altid har kørt, prøvede vi at få tid til at studere personerne på øen, en befolkning på ca. 180 mennesker. Det ville nok også være lykkedes for os, hvis ikke det hele blev væltet. Allerede på Niebüll banegård fik vi besked på, at vejret i øjeblikket hindrede båden i at sejle. Vi ventede 4 timer. Det blev mørkt, og ved ankomsten til udladestedet blæste det sådan, at vi ikke kunne stå oppe på vadehavsdiget uden at blæse ned. Der var højvande og stormvejr, og det forlød, at månen var i ugunstig position for beboerne. Nu sker det, tænkte jeg, og turen blev mere og mere spændende. Sejladsen foregik i høj søgang. Der stod et par biler på fordækket bestemt til en anden ø, blev der fortalt. De blev taget med tilbage til fastlandet og først leveret flere uger senere. Som sædvanlig søgte projektøren rundt på vaden for at finde kostene, og vind og bølger kastede rundt med rutebåden, men

sejle skulle vi. Pludselig kom kostene og landgangen til syne på Hooge, og skibet prøvede at gå ind. men bølgegangen var for stor og vandstanden for høj til at skibet kunne komme ind. Nu var gode råd dyre. En samtale med skibsføreren gav det resultat, at vi godt kunne komme af, men på eget ansvar. Skibet lagde igen ind uden at forføje, en planke blev lagt ud til broen, og med skibet hoppende op og ned og med en hjælper på land og en på skibet, blev hver deltager nærmest kastet ind på langgangsbroen. Nu forstod vi pludselig hvad det var, Edelberg havde i tankerne, når han berettede om storm.

Næste dag blev vi af hr. Binge gjort opmærksom på, at man forventede, at vandet ville overstige digerne ved næste højvande omkring kl. 16 - 17. Deltagerne blev derfor sat i gang med at drive kreaturerne ind ude fra marsken, så de kunne komme op på det højere beliggende værft, og vi skulle jo også tænke på vore egne forsyninger. Tænk hvis vi 10 personer blev lukket inde uden mad og drikke i flere dage.

Nøjagtigt som Binge spåede, så løb vandet over digerne og oversvømmede markerne ved 16-tiden, og inden mørket helt lukkede sig for udsynet, var hele øen et stort hav med små øer i det fjerne. Da det gik hårdest til om eftermiddagen var nogle af os ude på digerne for at se, hvor de første overløb skete. Derved blev vi nødt til at få våde støvler indeni for overhovedet at komme tilbage. Mere spændende oplevelse har jeg endnu aldrig haft, og jeg tror, at Edelberg endnu den dag i dag er os misundelige, for vi har oplevet, hvad alle gerne ville opleve. Det naturvidunder, som han så tit må nøjes med at berette om.

Kurt Mehlsen.

Veje og stier.

Der anlægges og planlægges i øjeblikket flere betydende nye veje og stier. Først og fremmest drejer det sig om forlængelsen af Nørremarksvejen, der nærmer sig sin færdiggørelse, og som bliver en ny nord-syd gående akse i byen parallel med by-

ens gamle indfaldsvej fra nord, men fri for gennemgående trafik. Man har anlagt vejdæmningen og er nu igang med broen over Nørreå, hvor også Hegelund omtaler en bro, Nybro, hvoraf man nu har fundet rester.

Den nye del af vejen følger nordfra

på det første stykke Skolestien, men i en bue mod vest skærer den derefter jernbanelinjen, Grønnevej og Nørreå for at ramme forlængelsen af Rosenalle, der fornylig er udvidet.

Skolestien bliver nord for Nørreå omdannet til vej og er derfor længe mod øst erstattet med en ny sti, der udgår fra Nørremarkens stisystem, skærer Obbekærvejen lige vest for broen og derefter følger åens vestbred ind til skolestiens bro over Nørreå, hvor den deler sig i to, en ad den gamle skolesti og en langs den nye vej ind til Rosenalle.

Nørremarksvejen drejer i sin nordlige ende mod vest, skærer Trojelsvej og går ind i industriområdet. Ved denne skæring er projekteret Ribes lysregulering nr. 2, som er nær forestående. En 3. lysregulering ligger mere ude i fremtiden. Det er på vejen mod Gredstedbro, idet man agter at føre Koldingvejen bag om gården ved Trojels knæ til vinkelret skæring med Gredstedbrovejen i forlængelse med Bohrvej ind i industriområdet nordfra.

Syd for byen kommer den sydlige omfartsvej, der skal føre Haderslevvejen syd om bebyggelsen til hovedvej 11. Det sker dog ikke lige straks, som man først havde regnet med, idet man havde ment, at omkostningerne kunne afholdes over Vejfondens vedligeholdelseskonto. Imidlertid har forskellige forhold fordyret det oprindelige projekt meget væsentligt,

(tuneller, flytning af lyssignal ved jernbanelinjen, prisstigninger, mangel på grus i nærheden og m.m.), så projektet er kommet ind under nyanlæg og har måttet prioriteres blandt disse, hvilket medførte en udsættelse til 1980 til stor misfornøjelse blandt de berørte beboere.

Når først denne vej bliver realiseret, bliver en forlængelse af Rosenalle forbi Banegården og langs jernbanelinjen ud til omkørselsvejen aktuel. Færdselen kan ikke i det lange løb foregå ad den smalle og kringledede vej om Kurveholmen og ad Hundegade og Damvejen, der bliver spærret mod øst.

Man har drøftet anlæg af nye sti-forbindelser. Der har stået nogen diskussion om linjeføringen af en sti fra Vedsted til Ribe, om den skulle føres øst eller vest for landevejen. Afgørelsen faldt ud til fordel for en sti vest for landevejen. Øst for ville den have kunnet følge den gamle vej ind til Ribe, inden den nuværende landevej blev anlagt. Vest for vil den også kunne betjene Øster Vedsted, og Degnestien vil udgøre en del af den. Den kommer imidlertid til at krydse omfartsvejen, og det kræver en gangtunnel, som man snarest går i gang med. Degnestien bliver således det næste vejarbejde efter Nørremarksvejen.

Endelig er der planer om at forlænge stien langs åen til Tange videre frem til Varming.

K.

Forsidebillede.

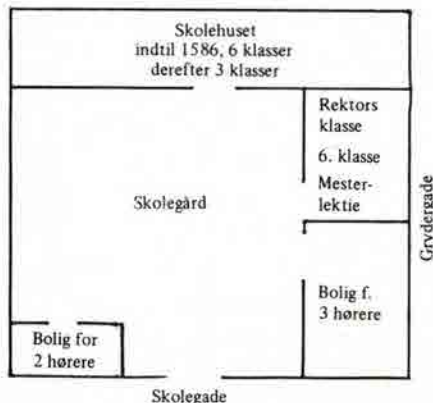

Billedet er efter Bue Kaae: Biskop Peder Jensen Hegelund og forestiller Ribe Katedralskole i tiden 1586-1726. 1586 opførtes på tomten efter et stenhus, der tilhørte Domkirken, huset ud mod Grydegade. Det rummede de tre øverste klasser. I 1726 fik skolen under rektor Chr. Falster det i det ydre næsten endnu bevarede udseende. Den flyttede i 1856 til Puggård, hvor den oprindelig lå, og hvor man under den igangværende ombygning forgæves har søgt efter rester. De ligger nok under de nuværende skolebygninger. Skitsen angiver ikke de rigtige størrelsesforhold, den tjener kun til forklaring af billedet.

Brandforsikring for bevaringsværdige bygninger.

Stadsingeniøren i Ribe, civilingeniør A. Elmose har velvilligt overladt os følgende:

I bevaringsinteresserede kredse har man gennem de sidste år drøftet de specielle forhold, der forsikringsmæssigt gør sig gældende for bevaringsværdige - ikke nødvendigvis statsfredede - bygninger.

Et selskabs vejledning for de forsikrede kan under "Forsikringsformer" lyde:

"Bygninger forsikret til fuld- og nyværdi betragtes til enhver tid som forsikret til, hvad det på tidspunktet for brand koster at genopføre bygninger i det væsentlige svarende til det brændte.

I skadestilfælde fastsættes erstatningen til det beløb, som det uden unødig ophold vil koste at istandsætte bygningen eller - ved totalskade - på samme sted og med samme byggemåde opføre en bygning svarende til det nedbrændte. Fradrag for forringelse på grund af slid og ælde kan dog ske, hvis forringelsen overstiger 30 % af nyværdien. Værdien af brugbare rester fratrækkes erstatningen.

Ved erstatningsfastsættelsen kan i intet tilfælde benyttes prisen for dyrere materialer end i den nedbrændte eller brandskadede byg-

ning og højst priser for materialer og byggemetoder, som er sædvanlige på skadetidspunktet.

Efter læsning af dette bliver man let ret så skizofren. Her troede man, at når blot man stod med en police for "Fuld- og nyværdi", var den hellegrav vel forvaret.

I Ribe har man nu taget om nælden og rejst spørgsmålet principielt. Man ønsker et klart og utvetydigt svar fra forsikringsselskaberne: "Er vi sikret, at vore bygninger ved en partiel eller total skade bliver retablerede i de tilfælde, hvor der er tegnet Fuld- og nyværdiforsikring?" og i benægtende fald: "Hvilken forsikringsform er da nødvendig?"

Foreløbig er forsikringsselskaberne gået i tænkebox.

Med provinsens største antal (107) statsfredede bygninger og herudover et stort antal bevaringsværdige bygninger er spørgsmålet af vital betydning for Ribe by.

Ribe kommune søger for sit vedkommende at medvirke i byggebevaringsarbejdet bl. a. ved et materialemåler, hvor brugt materiale som bindingsværk, mursten, tagsten, vinduer, døre, glas, trappesten m. m. stilles vederlagsfrit til rådighed ved renoveringsarbejder.

Diget ved Ribe.

Digearbejdet er nu indstillet. Det kneb for det hollandske firma med at overholde kontrakten med færdiggørelsen af 1. afsnit - fra V. Vedsted til Kammerslusen - inden 1. oktober, idet dog det sikkerhedsmæssige med at få diget lukket ude ved V. Vedsted, hvor afslutningen med fornyelsen af den derværende sluse først nåedes 2. okt., fordi sandpumperne svigtede, og man måtte tage bulldozere til hjælp. Indpumpningen af sand på forlandet blev først færdig 18. okt. Det hollandske firma skal efter kontrakten bøde 200. 000 kr. for hver over-

skreden uge. Det er ikke afgjort, om man vil gøre krav gældende.

Hosstående figur viser i snit, hvordan det nye dige kommer til at se ud. Det gamle dige er indtegnet punkteret. Der er brugt forskellig måleenhed vandret og lodret. Af tegningen fremgår tydeligt, hvilken kolossal styrkelse, der sker med diget. Medens det gamle dige har en digefod på ca. 35 meter, er den i det nye dige ca. 80 meter, foruden at der er etableret et hævet forland på ca. 100 meter. Endvidere er der puttet et betydeligt lag klæg ind i det nye dige.

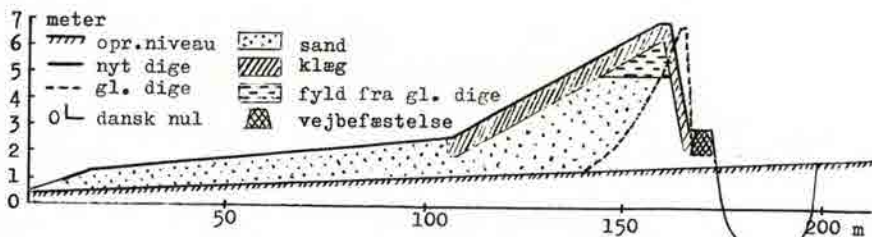

medens det gamle dige måtte nøjes med den klæg, der mere eller mindre tilfældigt var til stede i fyldgravens materiale, hvorved diget blev af forskellig kvalitet fra sted til sted. Endvidere er bagskråningen gjort mindre stejl, og der er anlagt katastrofevej bag diget. Højden er dermed næsten uforandret.

Det er ganske betydelige mængder sand, der er pumpet ind, og ganske betydelige mængder klæg, der har måttet hentes i marsken bag diget ved S. Farup. Ved sandpumpningen opstod en dyb rende parallelt med kysten, og det blev årsag til, at ålene på vej ind til åer og søer ved renden trak sydpå, så ålefangsten ved Ribe slog fejl. Senere derimod, da det var på tiden at fange skrubber, blev „søsalaten“, som forhindrer fangsten af skrubber med net, af storm skyllet ned i renden, og der blev rekordfangst af skrubber.

Større problemer voldte fremskaffelsen af klæg, som af hensyn til økonomi og lettilgængelighed måtte hentes i marsken indenfor diget. Der måtte dertil ved S. Farup, Kammer-slusen og Gredstedbro eksproprieres flere ha frugtbar landbrugsjord, som landmændene nødigt ville afstå, og om hvis erstatning man var uenige. Nu løses dette problem nok ved, at Ribe kommune yder erstatningsjord af den jord, byen ejer i marsken, mod at oppebære erstatningssummerne.

Men så er der problemet med de store huller, der efterlades i marsken. Man er enig om, at der ikke må plantes højtgroende bevoksning,

og der har været flere forslag: fuglereservat, lystbådehavn eller opfyldning med sand, som er opgravet fra åen ved Ringbroen eller fra den jordvold, der ligger langs Holmegennemskæringen. Det sidste bliver et transportspørgsmål, som næppe finder sin løsning. Der er også foreslået indpumpning af sand fra vaden.

Nu ligger arbejdet stille. 1. afsnit er ikke færdiggjort, idet klægen og dermed heller ikke muldlaget er påført diget, der til dels ligger blottet. Klægen er dog opgravet og anbragt umiddelbart foran diget, hvorefter det til næste år skal fordeles, men indtil da er lagt op i et ekstra beskyttende dige i højde med det bestående, hvis bagskråning også skal gøres mindre stejl.

Det hollandske firma har med sit pumpemateriale været ude for forskellige uheld. En storm har også forsinket arbejdet, og det på et tidspunkt, hvor diget ved V. Vedsted kun havde sin halve højde, og man fik travlt med ved hjælp af sandsække at forhøje diget med en meter. Vinden løjede imidlertid af, og der skete ikke indbrud fra havet.

Til 1. april næste år tager man fat igen, og møder da op med et større pumpeanlæg. Det gælder da strækningen videre nordpå til Gredstedbro, hvor også slusen skal ombygges.

Diget kommer til at koste 80 mill. hvoraf kommunen betaler 11 mill. og amtet og staten resten. I 1912 kostede diget ca. 2 mill., deraf Kammer-slusen ca. 0,5 mill.

K.

Personalia.

En af Ribes gamle kendte borgere, urmager og guldsmed Wilhelm Pirchert er død næsten 87 år gammel.

Vort medlem Hans Skade (stud. 11), Roskilde er død, 85 år gammel. Hans Skade var i sin tid kontorchef ved Statistisk Departement, hvorfra

han for 15 år siden blev pensioneret. I sit otium gik han igang med personalhistoriske undersøgelser. Det blev til 5 bøger, hvoraf den 5. "Elever i Hunderup skole 1900", som han udgav for egne midler, er et enestående historisk og sociologisk værk.

Pastor emer. Viggo Hansen (st. 22), Tune ved Roskilde er død, 76 år. Han var 1946-67 sognepræst i Flødstrup-Ullerslev mellem Odense og Nyborg.

Tolddistriktschef Børge Skrydstrup (stud. 35) er død, 60 år gammel. Han var med til at reorganisere det danske grænsekorps i 1958.

Vort medlem, kunstmaleren Niels Bruun (stud. 38), København er fyldt 60 år. Han er søn af den i sin tid kendte dommer Niels Bruun i Ribe. Han begyndte at studere jura, men billedkunsten blev hans liv. Han debuterede på Charlottenborg og har senere haft utallige udstillinger.

Niels Bruun søger de blålige lysvirkninger i sin kunst som i det 15 m² store glasmaleri på Bellahøjsskolen. Han har modtaget flere legater, blandt andre Otto Baches æreslegat. Senest har han i nov. haft udstilling i København.



Skolen går sin sædvanlige gang. Der er i år 5 nye 1. g-ere, og det kniber med pladsen, så der må afholdes timer på Bispegades skole. Nybygningen bag pigernes gymnastiksal ventes færdig til marts 79. Også asybygningen bliver nu istandsat. Der har været holdt licitation over idrætshallen, som skal ligge ved siden af Vittenbergskolen, hvor man har mage-skiftet sig til grund mod afståelse af skolens tidligere sportsplads.

Jubilæumsfestlighederne ved Sct. Catharina kirke og kloster blev fulgt op af et jubilæumsskrift, forfattet af museumsinspektør Henrik Græbe fra Nationalmuseet. Det er et dejligt og prægtigt værk på 121 tryksider stort format, De første 11 sider er helliget tiggermunkene. Resten drejer sig om tiden efter reformationen, hvoraf den allerstørste del omfatter

Hans Edward Nørregaard-Nielsen (st. 65), er udnævnt til museumsinspektør ved Glyptoteket.

Medlem af R.S.'s bestyrelse byrådsmedlem Hans Bitsch Larsen har i Toldbodens lokale sammen med maleren Jens Skaarup haft en maleriudstilling med motiver fra Ribe.

Kontorchef ved Ribe stiftamt, cand. jur. Mads Andrup er forfatter til en ny bog: "Underholdsret - sociologisk illustreret."

Arkæolog Ingrid Nielsen har som et led i undersøgelsen af vore middelalderbyer udgivet et katalog over Ribe bys ejendomsbesiddelser i middelalderen. Ingrid Nielsen er flyttet ind på Tårnborgh. Iøvrigt er første del af "Ribes forhold i middelalderen" snart klar.

Berigtigelse. I R.B.'s martsnr. meddelte vi, at vort medlem Tove Michaelsen var blevet gift og nu bar navnet Kirk. Oplysningen er korrekt, blot var det vort medlem af årgang 1971 og ikke - som meddelt - navnesøsteren fra 1972, der har indgået ægteskab. Vi beklager, men vi skulle jo nu have mulighed for at undgå forvekslinger i fremtiden.

bygningshistorien, der jo ved den store restaurering 1918-32 blev særlig belyst. Teksten ledsages af mange interessante illustrationer og afsluttes med 7 sider fotografier af bygningerne i deres nuværende tilstand, optaget af arkitekt Claus Riber.

Det støder noget, at kirkens navn er stavet med K, men ellers: Mange tak til forfatter, forlag og finansierer.

Bue Kaae har selv draget den første nytte af sin store 2 binds udgave af Peder Hegelunds almanakoptegnelser, idet han på grundlag af disse og andre kilder har skrevet en særdeles indgående biografi over "Biskop Peder Jensen Hegelund". Det er blevet en omfangsrig bog på 184 sider, som giver et detaljeret billede af tiden, hvori også indgår Katedralskolen, hvor Hegelund jo var en af de betydende rektorer. Bogen

er forsynet med op mod en snes illustrationer (i blandt hvilke dette blads forsidebillede) og 31 sider noteapparat med registre og henvisninger.

Sparekassen Sydjylland har gennem en årrække som led i sit P.R.-arbejde udgivet en række publikationer om Ribe og byens historie. Der er hidtil udkommet 11 hefter, som hovedsagelig omhandler den ældre del af historien. Nu er der udkommet et 12. hefte: „Ribe 1940-45“, redigeret af sparekassens informationschef, Preben Svendsen. Det er det mest omfangsrige - 86 sider - og det bedst udstyrede af hefterne på godt papir og med fint tryk. Indholdet er en lokal beskrivelse af besættelsestiden fastholdt gennem uddrag af artikler, billeder og beretninger fra folk, der enten selv var med eller kunne huske. En mørk og ond tid, som ungdommen herigennem kan få et indtryk af, og de ældre genkende kan ryste på hovedet ad.

Hefte kan erhverves formedels 10 kr., der går til velgørende formål.

I Mark og Montre for 1978 er der 4 bidrag, der vedrører Ribe: Birgitte Wistoft skriver om et romersk gemme fundet ved udgravningen i museumshaven, Ingrid Nielsen om beboelsesforholdene i den sydlige del af Puggårdsgade i ældre tid, sådan som det oplyses gennem skriftlige kilder, Per Kristian Madsen skriver om de arkæologiske undersøgelser samme sted, og endelig beskriver Arne Hægstad rådstue-pottemålet fra 1684 sat i relation til Ole Røhmers mål- og vægtreform.

I Fra Ribe Amt 1978 finder man en artikel af Bue Kaae, i hvilken han på grundlag af Peder Kristensens almanakoptegnelser og andre kilder fortæller om ripensiske studenter i København i slutningen af det 16. århundrede.

Ribes dygtige fodbold damer er blevet danske mestre 1978. Ribe har i mange år været dominerende i dansk kvindefodbold. Siden Dansk Boldspil-Union i 1973 indførte offici-

elle danske mesterskaber, har Ribe 4 gange været mester, og på det danske landshold, der nylig besejrede Holland, var der 6 piger fra Ribe under anførsel af Maren Barsballe (st. 71).

Ved nedlægning af fjernvarmeledninger i Sønderportsgade er man stødt på solide, middelalderlige murester af byporten, der nedbrødes i 1801, men som allerede i 1716 var blevet stærkt reduceret. Man fik blottet hele vestmuren i en længde af 8½ meter og med en tykkelse på 2,3 meter. Der bliver nu lagt en flise ned i fortovet i lighed med flisen ved Nørreport.

Der arbejdes stadigvæk ved Domkirken. Man har nu installeret brandmeldesystem i kirken med direkte forbindelse til den nye brandstation. Der er monteret en brandstige fra det store tårn og ned på den flade del af Domkirkens tag. Endvidere foretages en udskiftning af forvitrede tufsten i vestgavlen. Omgangen skal nyindrettes med kontor og konfirmationsstue.

De nye storke i Ribe bragte i år to storkeunger på vingerne. Æren for, at storken igen har slået sig ned i Ribe, tilkommer for en del gymnasieelev Hans Skov, Vejen. Han har specialiseret sig i redebyggeri for storke, og han vil næste år sætte flere reder i stand i Ribe.

Indbyggerantallet i Ribe kommune er, det sidste år steget fra 18.009 til 18.092.

Både turistbåden „Riberhus“ og bybussen fortsætter til næste år. Sejlskuden til Kammerslusen har kunnet løbe rundt, medens buskørselen har givet et pænt underskud. Billetprisen bliver næste år sat op.

Med dette nr. af bladet afsluttes 7. bind af bladet. Samtidig indtræder en ændring i redaktionen, idet der er dannet et redaktionsudvalg til videreførelse af bladet, der dermed går ind i sit 64. år. 7. bind omfatter 4 årgange 1975-78.

Ripenser-Samfundets bestyrelse ønsker
foreningens medlemmer

Glædelig jul og godt nytår.

Nye medlemmer

- S. 28. Provisor Chr. Fisker, Hostrups Allé 12, 6700 Esbjerg. 05-123197
R. 38. Gymnasielærer Elisabeth Finsen, Thingholsbraut 35, Kopavogur, Island
Tlf. 91-43157
- S. 39. Civiling. Johannes Lindegaard, Hejmdalsvej 23, 6000 Kolding. 05-523208
S. 43. Kontorchef Carl Arne Petersen, Langdalsvej 6 A, 8220 Brabrand. 06-260556
R. 43. Jytte Christiansen (f. Frederiksen), Asylgade 15, 8660 Skanderborg.
06-520917
- R. 48. Fuldmægtig Sven Erik Nielsen, Galgebjergvej 47, 6000 Kolding. 05-537552
S. 53. Overlærer Bent C. Hansen, Rypevej 11, 9970 Strandby, 08-481138
R. 53. Murer Frede Bonnemann, Martinus Rasmussens Vej 8, 5800 Nyborg
09-314412
- Lektor, cand. mag. Thorkild Kristiansen, Glentevej 16, 7100 Vejle.
05-826419
- Lærer Bent Nicolaisen, Møllegårdsparken 2, 8355 Ny-Solbjerg. 06-927843
Redaktionssekr. Palle Kiær Stephensen, Rytsebæksvej 8, 2830 Virum.
02-859985
- R. 55. Inge Pirchert Uberti, Viale dei Giardini 1, Seregno, Milano, Italien.
S. 63. Adjunkt Kurt Kvorning, Ny Moesgårdvej 40, 8270 Højbjerg. 06-273068
S. 68. Niels Peter Allesøe, Nørregade 9, 6650 Brørup. 05-381005
Else Marie Wind (f. Jessen), Storegade 39, 6753 Agerbæk, 05-196348
S. 73. Lærer Bente Christophersen, Sønder Allé 1, 6630 Rødding, 04-841319
Bibl. Jette Janstrup, Dalslansgade 8, B 108, 2300 Kbh. S. 01-957025
Kontorass. Birte S. Larsen, Grønnegade 2, 6760 Ribe. 05-423115
R. 73. Mekaniker Anton B. Hansen, Horsbølvej 34, Rejsby, 6780 Skærbæk
Tekn. ass. Tom R. Christensen, Grønnegade 1, 6760 Ribe. 05-420564

Nye adresser

- S. 11. Generallæge C. R. Fasting-Hansen, Adeleide Ejgårds Tværvvej 6, 3. tv,
2920 Charlottenlund.
- S. 41. Overlæge Kit Colfach, Ö. Kyrkogatan 49, S-59300 Västermik. Sverige.
S. 51. Lærer Britta Söhner, Den danske Skole, Raiffeisenstrasse 25, D-2347
Süder Brarup, Vesttyskland.
- S. 53. Apoteker Asger Kromann Bak, Nr. Nebel Apotek, Bredgade 12, 6830
Nr. Nebel. 05-288366
- R. 53. Kontorass. Tove N. Sørensen (f. Kragbæk), Floraparken 95, 4690 Haslev
S. 54. Lektor B. Frøkjær-Jensen, Prins Valdemars Vej 34, 2820 Gentofte
01-656935
- S. 58. Lærer Eva Dalsgaard (f. Sørensen), Sonnesvej 3, 5700 Svendborg. 09-212576
R. 59. Ing. P. Voss, Kanvallveien 23, N-1300 Sandvika, Norge.
S. 61. Lærer Hans Daugaard Peters, Egedal 2, Hoptrup, 6100 Haderslev.
S. 62. Translatør Karen Jørgensen (f. Krog), Drejerbanken 20, Skalbbjerg,
5492 Vissenbjerg. 09-471858
- S. 63. Kapelmester Lars Agerbæk, Helgesvej 3, 8230 Abyhøj
Karin Vibeke Børdahl (f. Edelberg), Ramstadsåsejen 19, N-1322 Høvik,
Norge.
- Cand. agro. Hans P. Hansen, Parkvej 20, 6100 Haderslev
Læge Ib Koldbæk, Skovparken 23, 2 th., 6000 Kolding. 05-535298
Cand. silv. Hans Erik Lund, Skorpionen 66, 3650 Ølstykke, 03-179580
- S. 64. Civiling. Ole Keller, Blegdalsparken 34, 9000 Ålborg.
S. 65. Dyrlæge Ole Høy, Englund 8, 9900 Frederikshavn
S. 67. Lægesekr. Pia Brand (f. Witten), Carl Plougsvej 54, 3460 Birkerød
02-816515
- Christiane Danckert, Thomas Bredsdorffs Allé 25, 4000 Roskilde
- S. 68. Agnete Elmose, Nørregade 120, 2, 6700 Esbjerg.
S. 69. Lærer Lene Fogtmann, Saksen 8, Herskind Hede, 8464 Galten.
Cand. phil. Lone Jensen, M. P. Lindostræet 5, Utrecht, Holland
Civiling. Anders J. Klingenberg, Mørkhøj Bygade 12, 2860 Søborg.
Landinspektør Jens Kr. Petersen, Fåborgvej 4, 6000 Kolding. 05-538945
Programmør Vera Petersen (f. Lund), Fåborgvej 4, 6000 Kolding.

- S. 70. Lærer Bjarne Nielsen, Korsbrødregade 3, 6760 Ribe 05-422108
- S. 71. Arkitekt Niels Pinborg, Sct. Anna Gade 19, 2, 8000 Århus C
- S. 72. Lærer Anders Jørgensen, Kløvermarken 6, 6683 Føvling
Stud. scient. Stig Madsen, Langøgade 11, 2 th., 2100 Kbh. Ø
Stud. theol. Peter Seeberg, Ormslevvej 101, 8260 Viby J.
- R. 72. Kirsten Dons Christensen, Bispegården, 6760 Ribe
- S. 73. Stud. phil. Klaus J. W. Gunnersen, Dalslandsgade 8, 1601, 2300 Kbh. S
Thomas Jakobsen, Tømrergade 3, 1 tv., 2200 Kbh. N.
Hanne H. Kjær (f. Poulsen), Lungstedløkken 26, 5681 Bellinge
Lærer Vagn Lauridsen, Solvænget 47, 6870 Ølgod
Sygeplejerske Dorte Kahr Raae (f. Nielsen), Vinding-Tved, 8654 Bryrup
- S. 74. RUC. stud. Ellen Christensen, Valby Langgade 117 C, 2500 Valby. 01-464889
Birgit W. Jensen, Reginehøjvej 1 st. tv., 8200 Århus N
Studerende Verner E. Mikkelsen, Karl Blochs Gade 27, 8000 Århus
Stud. mag. Ulla Skjærlund, Bruunsgade 50, 1, 8000 Århus C
- S. 75. Jette Wind Hald Christiansen, Brombærvej 5, 6510 Gram, 04-822627
Erik Højberg, Gråbrødregade 17, 1, 6760 Ribe
Stud. mag. Ina L. Schorpen, Violvej 4, 6681 Holsted St. 05-393185
Stud. med. Thomas Skjødt, Eskelundsvej 3, 5854 Gislev
- S. 76. Ina von Barm, Brøndstedts Alle 6, 3 tv., 1803 Kbh. V. 01-322256
Bjarne Fog, Brøndstedts Alle 6, 3 tv., 1803 Kbh. V. 01-322256
Sygeplejeelev Annemette Højlund, Vordingborggade 6, lejL C 01, 2100 Kbh. Ø
Stud. theol. Bodil Riber Jensen, Vartov, Farvergade 27, 2, 1463 Kbh. K. 01-130673
Inge Møller Jensen, Terpagervej 6, 6760 Ribe
Forretningsfører Jens E. Madsen, Bevtoftvej 29, 6541 Bevtoft. 04-621858
Lærerstud. Bodil Sixhøj Pedersen, Korsbrødregade 16, 6760 Ribe. 05-423738
Pædagogstud. Ingrid Simonsen, Jedsted Engevej 3, 6771 Gredstedbro
- S. 77. Stud. mag. Elisabeth Agerbæk, 4. Maj Koll., Østerbæksvej 91, 5230 Odense M. 09-133759
Peder Buck, Den rejsende Højskole, Asien/Afrika 78, Kystvej 15, 7130 Juelsminde
Gitte Clausen, Gerlev Idrætshøjskole, Skælskør Landevej 28, 4200 Slagelse
Bo Bjerre Jakobsen, Spøjergvej 35 v. 6. 8220 Brabrand
Ole N. Jensen, Nørremarksvej 63, 6760 Ribe
Sygeplejeelev Hanne Gyde Jørgensen, Høgevej 4 st. v. 11, 8600 Silkeborg
Jørn Mathiesen, Staunagervej 45 A, Varming, 6760 Ribe
HH-stud. Hans Pitters, Sønderborggade 13, 3 v. 6, 8000 Århus C.
Stud. techn. Henri Rix, Niels Bohrs Alle 23 v. 1348, 5230 Odense M.
Stud. theol. Peter Kjær Schmidt, Sønderkær 45, 2650 Hvidovre
Stud. med. Torben Schultz, Sejerskovvej 15, 5260 Odense S.
Karin Sørensen, Ottersbølvej 6, 6780 Skærbæk
Sygeplejeelev Lise Øllgaard, Jagtvej 120 v. 611, 2200 Kbh. N. 01-392666
- S. 78. Poul E. Brodersen, Kissumparken 92, 3 tv., 2660 Brøndby Strand
Susanne Kristensen, Duevej 10, 6580 Vamdrup
Mona Lorentsen, Grønords Koll. v. 2717, Grønordsvej, 2300 Kbh. S.
Niels P. Rindom. B. S. Ingemannsvej 2, v. 70, 6400 Sønderborg
Mogens Schlüter, Østergade 31, 6510 Gram
Ingelise Skrydstrup, Kissumparken 92, 3 tv., 2660 Brøndby Strand.

Til orientering for medlemmerne.

Kontingentindbetaling sker til Ripenser-Samfundets kasserer civiling. P. Daugaard Peters, Holmegårdsparken 1, 3 tv., 2980 Kokkedal. Postgiro 1066676

Vedr. bladekspedition, adresseændringer, ind- og udmeldelser kontaktes sekretæren stud. scient. Werner Burgwald, Olfert Fischersgade 46 st. lejL 11, 1311 Kbh. K. Tlf. 01-129197.

Vedr. bladets indhold og bidrag til dette kontaktes redaktøren. Frist for bidrag til næste nr. 1. marts 1979. Bladet agtes udsendt ultimo marts. Ansvarshavende redaktør: lektor A. Karkov, Carolinevej 6, 2900 Hellerup. Tlf. 01-628638.



RIBE

Marius Tobiasen Skibbroen 11
Statsaut. ejendomsmægler Tlf. (05) 42 19 22



Bagermester Burgwald

Hundegade 3 . Ribe . Telefon 42 04 32

wb WITZEL
BOGTRYK
OFF-SET

Ørstedesvej 1 - 6760 Ribe - Telefon 42 09 87

DET
IDEELLE
STED



Ribe
Tlf. 05 - 42 14 00

BOSTON

TØJEKSPERTEN

v/ C. C. Toft

6760 Ribe

HANDELSBANKEN
altid med i billedet



GALLERIE INTERNATIONALE

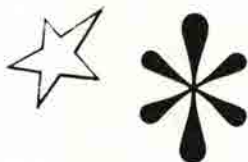

Se vor store udstilling af stor kunst
og vor lille udstilling af hyggekunst.

Besøg Klubbens Hotel
gode værelser — god mad.

ALTING I EL-TING



JENS PEDERSEN ApS

Ydermøllen • Telefon (05) 42 32 32

Sænderportsgade 3 • Telefon (05) 42 08 25
6760 RIBE

Den antikvariske Samling

HANS TAVSENS HUS
Forhistorisk afdeling
PORSBORGS KÆLDER
Kirkekunst og renaissancemøbler
QUEDENS GAARD
Nyere kulturhistorie

ÅBENT:

Vinter 10-12 og 15-17 — Mandag lukket

Lasbo

Ydermøllen . Telefon 42 09 83



GULD . SØLV . URE . OPTIK

6760 Ribe . Telf. (05) 42 02 26



Telefon 42 09 06

I VOR SERIE OM RIBE HAR VI HIDTIL UDGIVET FØLGENDE:

1. Riber-Ret
2. Kort anno 1768
3. Kathoveddøren
4. Jagten på Ribe
5. For 100 år Siden i Ribe
6. Ribes Historie
7. Firsernes Jul i Ribe

8. Anders Sørensen Vedel
9. Ribes Gader
10. Peder Hegelund



SPAREKASSEN
SYD-JYLLAND

SALTGADE — TORVET

Tobakshuset

TORBEN PEDERSEN

Storegade 18 · 6760 Ribe · Telf. (05) 42 15 32

Aut. tipsforhandler



Man møder altid gode
bekendte under WEIS til
WEIS

Jette og Knud Nielsen



PROVINSBANKEN

-til at tale med

Haugaards chokolader

6760 Ribe

Torvet 6 · Tlf. (05) 42 03 10

KVICKLY

RIBE OG OMEGNS

BRUGSFORENING



STAMPEMØLLENS BYGGEMARKED

Tøndervej 4 · Ribe · Telf. 05 · 42 21 11

ALT TIL HUS OG HAVE



RIBE TURIST- OG ERHVERVS BUREAU

Overdammen 5, Ribe

Telf. (05) 42 15 00



Arnold Nyborg

Besøgsvej 13 · 6760 Ribe · Telf. (05) 42 00 60

benkassen

lænkram

køkkenudstyr

porcelæn

... byg med Rio!

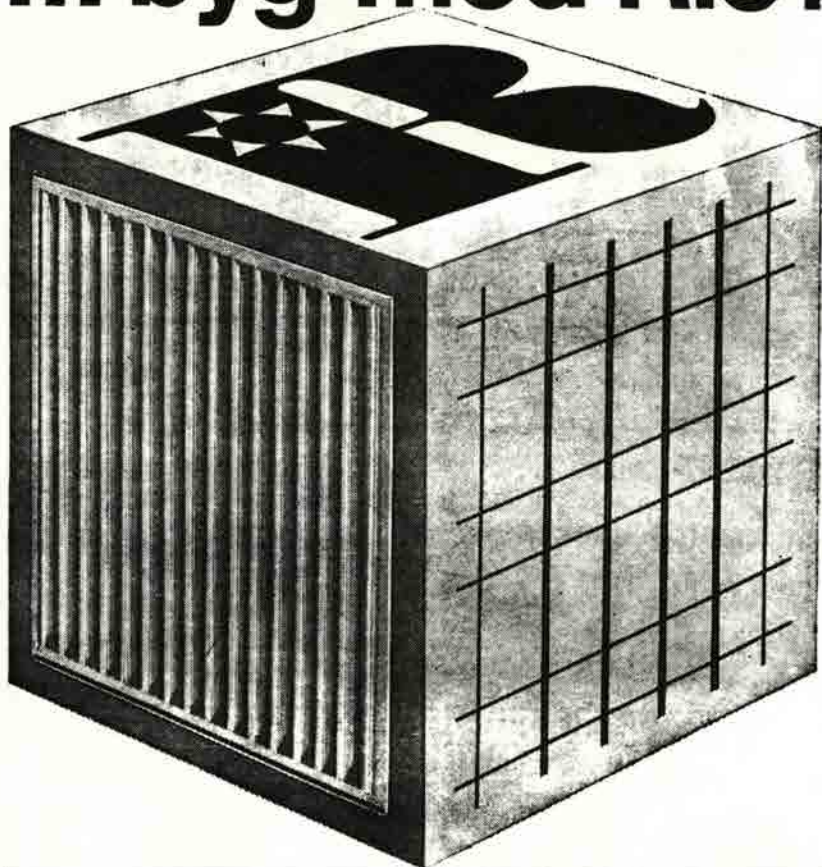

RIO panelradiator & RIO konvektor

Elegant design i smuk og rolig balance.
6 byggehøjder: 255 - 355 - 455 - 555
655 - 955 mm.
Prøvetryk 12 kp/cm².
Leveres grundmalet eller færdiglakeret
ved 180° C.

RIO stålnet

Fremstilles som standardnet eller efter
mål af koldtrukket, profileret stål med
flydespænding min. 5200 kg/cm².
Brudspænding min. 5650 kg/cm².
Jævnt fordelt forlængelse min. 3%.
Forankringsfaktor over 0,6.
Opfylder boligministeriets krav for type-
godkendelse af betonelementer.



AKTIESELSKABET RIBE JERNINDUSTRI

Grundlagt 1848 . Telegram-adr.: Ribegods Danmark, Telex 50560 . Tlf. (05) 42 02 55 . Giro 18307